

甲府市統計書

平成18年版

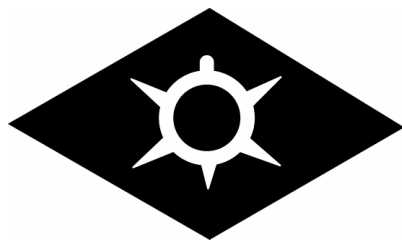

甲府市

刊行にあたって

「昔と比べてどう変わったのか」、社会の変化を明らかにしようとするとき、統計は大きな役割を果たします。映像や写真、印刷物なども、時代の変遷をたどるときに欠かせないものですが、とりわけ統計は、科学的な理論に基づき集計・分析され、その結果が数値や数量で表されることから極めて客観性が高く、また、世界の誰もが共通に理解できるものです。

本書は、人口・産業・社会・教育及び文化など各分野にわたる統計資料を総合的に収録し、市勢の現況や発展の推移を明らかにするとともに、政府統計や公的機関等が作成する正確・公正なデータを、市民の皆さんをはじめ、多くの統計利用者の方々に広く還元できるよう毎年発行しております。

統計を作成するためには調査が必要です。政府統計の多くは、国勢調査に代表される調査統計が基礎となりますから、我が国の統計行政を支えてくださっているのは皆さんのご理解とご協力にほかなりません。

近年、統計は企業や学術研究などさまざまな分野で利用され、社会の情報基盤の一つとして注目されています。本書が、統計への理解を一層深める一助となり、また、皆さんの身近な資料としてご活用いただければ幸いです。

末筆となりましたが、本書の刊行にあたり貴重な資料の提供、その他、格別のご協力をいただきました関係各位に心からお礼を申し上げますとともに、今後もなお一層、本市市政の推進にご支援とご協力を賜りますようお願いいたします。

平成 19 年 4 月

甲府市長 宮島 雅展

○甲府市市民憲章

昭和41年10月17日
告示第98号

美しい自然と古い歴史に恵まれて栄えてきた甲府市は、いまや、あらたな近代都市として、大きく発展しようとしています。

わたしたちは、この甲府の市民であることに誇りと責任を感じ、市民憲章のもとに力を合わせ、よりよい甲府市をつくることに努めます。

- 1 まじめに働き、栄えるまちをつくります。
- 1 きまりを守り、住みよいまちをつくります。
- 1 たがいに助け合い、楽しいまちをつくります。
- 1 からだをきたえ、明るいまちをつくります。
- 1 教養を高め、文化のまちをつくります。

○市徽章及市旗制定ノ件

明治39年10月13日
市会議決

本市徽章及市旗ヲ定ムルコト次ノ如シ。

事由

割菱ニ亀甲ヲ入レタル旗ヲ考案セル理由

- 1 割菱ハ即チ武田菱ニシテ武田氏ハ甲府ヲ居城トス故ニ甲府ヲ代表スルニハ武田菱ヲ最モ適当ナリトス
- 2 亀甲ハ甲ノ字ノ形象文字ノ起ル所以ニシテ且市ノ寿長ヲ意味ス
- 3 亀甲ノ頭尾四肢ヲ内ニ延バシテ連絡スレバ本ノ字トナル玉編ニ「府ハ本也」トアリ即チ府ノ意味ヲ現ハス
- 4 旗地ヲ白クセルハ純潔ヲ示シタモノニシテ即チ平和ノ志想ヲ表白セルモノナリ
- 5 割菱ヲ葡萄色トセルハ国産葡萄ノ色ニ象ルナリ

割菱は、武田氏の家紋をとり、亀甲は「甲」の字の象形文字と市の長寿を表します。また、亀甲の頭尾四肢を内側の伸ばして連結すると、「本」の字となり「府は本なり」と言われることから、甲府の「府」を意味します。

割菱の色は甲府の特産であるぶどうの色、そして白地は平和を表現しています。

○姉妹都市・友好都市・友情都市



姉妹都市 デモイン

<アメリカ合衆国アイオワ州>

1958年(昭和33年)8月16日提携

デモイン市は、シカゴの西方約500キロメートルのアイオワ州のほぼ中央部に位置する州都で、市の中心部には高層ビルが建ち並ぶ近代的な都市である。

この地域は、アメリカ中央平原の肥沃な土壌に恵まれた重要な農業の中心地で、毎年8月に開催されるアイオワ・ステイト・フェアは全国でも有名である。

また、デモイン市は、金融・保険の街としても知られ、特に保険会社はこの地域に50社を越える本社があり、米国最大の保険の街である。



友好都市 ロダイ

<アメリカ合衆国カリフォルニア州>

1961年(昭和36年)4月11日提携

ロダイ市は、カリフォルニア州の州都サクラメント市の南方48キロメートル、サンフランシスコ市の東方約130キロメートルのサンノキン平原のモケリューム川沿岸に所在し、市の東方にはシェラネバダ山脈がそびえる葡萄とサクランボが主要農産物という果樹地帯である。

また、近郊では、石油・ガス・木材等が産出される。

ロダイ市は、1889年ウェスタン・パシフィック鉄道会社によって設立され、1906年に市制を施行した。

市内の都市公園には「甲府パーク」があり、約1ヘクタールの芝公園を中心に入母屋作り風の門と甲府市が贈った石碑が建てられており、また、ミックグローブ公園には、日本庭園が造られ、この中に甲府市が贈った「五重塔」も配してある。



姉妹都市 ポー

<フランス共和国アキテーヌ州ピレネー・アトランティック県>

1975年(昭和50年)8月18日提携

ポー市は、フランスの南、スペインとの国境に横たわるピレネー山脈の麓に位置しているピレネー・アトランティック県の県庁所在地である。

18世紀頃から観光地、山岳静養地として栄えてきた。市全体が活気に満ちているとともに、昔の古き良き時代の名残をとどめている。

また、市民はフランス宗教戦争が激しかった頃、各小国を統一したフランス国王「アンリ4世」の生誕地であることに大変誇りを持っている。

ポー市は、この地方の政治・経済・文化・教育・交通の中心地であり、市内の大通りからは、ピレネー山脈の壮観さが遠望できるなど、美しい眺めにも恵まれている。



せいと
友好都市 **成都**

<中華人民共和国四川省>

1984年(昭和59年)9月27日提携

成都市は、四川料理とパンダの生息地で有名な中国四川省の省都で、成都平原の東側にあり、北京の南西2,048キロメートルの位置にある。

気候は温暖で雨量も多く年間降水量は1,000ミリ。土地は肥沃で産物も豊富であるので昔から「天府の国」と称した。夏も酷暑という暑さではなく、年平均摂氏17度で、冬は降雪凍結ともに少ない。

成都市の歴史は悠久で、2,000年前、蜀の王開明第9世がこの地を領した。漢代には生糸で作った錦織(蜀錦)が発達し、「錦城」と呼ばれていた。三国時代には、劉備玄徳がここに蜀漢を建国、諸葛孔明が活躍した。

中国西南地区の科学技術・商業貿易・金融・交通・通信の中心地で、中国20の特大都市の一つ。1990年代以降、経済は活気に満ちており、特に2001年から2005年の第10次5ヵ年計画における「西部大開発」により、産業構造がさらに合理化され、目覚ましい経済成長を遂げている。



やまとおおりやま
姉妹都市 **大和郡山**

<日本国奈良県>

1992年(平成4年)1月22日提携

奈良県の北西部を占める大和盆地のほぼ中央に位置し、平城京の隣地として、また東大寺あるいは興福寺の荘園として古くから開け、大和一国の政治・経済・文化の中心地として栄えた。明治時代以後は繊維工業と農産物の出荷により発展し、昭和29年1月1日、市制を施行、県下で3番目の市として、「大和郡山市」が誕生した。

産業は、機械・電機などの先端技術産業と、奈良筆・赤膚焼、皮革産業のように古くからある地場産業 という2つの特色を持った

内陸工業都市として躍進を続けている。

他方、農業においてはイチゴなどの生鮮野菜をはじめとする施設園芸に取り組んでいる。また、海外にまでその名を知られている金魚は、現在も年間約8,000万尾が生産されている。

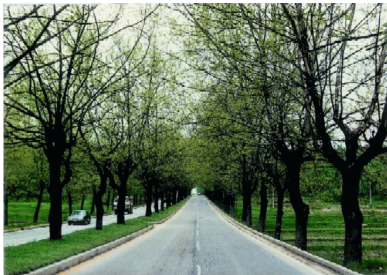

チョンジュ
友情都市 **清州**

<大韓民国忠清北道>

2002年(平成14年)9月26日提携

清州市は、韓国の首都ソウルから東南へ128kmに位置し、忠清北道の道都である。夏には高温多湿の南東風や南西風が吹き、冬には冷たく乾燥した北西風が吹く、乾期と雨期がはっきりした気候である。

特産品は、清州地域の代表的な民族酒のなつめ酒、世界約50か国に輸出されている陶磁器、各種のミネラルと溶存酸素が豊富に含まれている健康ドリンクの炭酸水などである。

清州市は、世界最古の金属活字本である「直指心体要節」がつけられたところで、教育文化の都市として有名である。また、古くから美しい自然と千年の悠久歴史を誇りとする清風明月の地である。

○甲府市の歌

〔昭和41年10月17日〕
〔告示第99号〕

- 1 さわやかに
日にはえる
朝朝に
胸はもえ
甲府市は
- 山なみあけて
甲府盆(ぼん)地よ
富士をあおげば
力みなぎる
希望よぶ町
希望呼ぶまち
- 2 武田菱(びし)かがやく歴史
しのびつつ
町町に
咲きかおる
甲府市は
- はげむあけくれ
光あふれて
文化ゆたかに
夢をよぶ町
夢をよぶまち
- 3 虹(にじ)わたる
ほのぼのと
窓窓に
もりあがる
甲府市は
- ぶどうの丘(おか)に
かすむ湯けむり
えがおあかるく
県都(けんと)われらの
あすをよぶ町
あすをよぶまち

○甲府市の花・木・鳥



ナデシコ

ナデシコは世界に広く分布し、とても育てやすい花です。甲府の暑さや寒さにも耐えて咲くたくましさ、美しさは甲府を象徴するのにふさわしいと選ばれました。

(昭和37年1月指定)

カシ

カシは、ぶな科の常緑高木で、甲府に数多く自生しています。材質はとても堅く、樹形は天に向かい雄大に伸びます。空に向かって伸びる樹形は、市の将来を象徴するのにふさわしいと選ばれました。(昭和46年8月指定)



カワセミ

川の土手や水辺にすむ留鳥(死ぬまでうまれた土地を離れない野鳥)で、背羽根の美しさから「飛ぶ宝石」とも言われます。「宝石の街・甲府」に1番ふさわしいと選ばれました。(昭和59年8月指定)

凡 例

- 1 原則として、平成17年の最新の事実が得られたものは、これを収録した。
- 2 本ページに掲載されている資料は、庁内各部の大分類(課)、諸官公署、諸会社団体から収集し、かつ資料の提供先を各表ごとに下欄に掲げた。
なお、資料として公表済のものは、その資料名も(資料)の中に、「 」或いは()で掲げた。
- 3 資料の提供先を掲げていない表は、統計調査係において収集したもので、各種指定統計結果報告等から抜粋したものである。
- 4 統計表は、年は1～12月、年度は4～3月の会計年度によるものである。
- 5 統計表中の比率の合計は、四捨五入のため、100にならない場合がある。
- 6 統計表の符号の用法は、次のとおりである。

「－」	……………	皆無又は該当数字なし
「…」	……………	事実不詳のもの
「△」	……………	減
「×」	……………	統計法第14条による秘密扱いのもの

総目次

○ 甲府市の沿革	1
○ 統計表	10
1 土地・気象	10
2 人口	19
3 国勢調査	33
4 産業	62
5 経済	91
6 運輸・通信・観光	102
7 ガス・上下水道	106
8 保健衛生	110
9 福祉	132
10 教育	147
11 労働	169
12 建設・都市開発	173
13 治安	182
14 選挙	194
15 財政	197
16 行政	224
17 参考資料	239

統計表目次

1 土地・気象

1 甲府市の位置	11
2 市役所の位置	11
3 地域のうつりかわり	12
4 土地の地目面積及び評価額	17
5 宅地に関する地積と価格	17
6 市有地種別	17
7 気象概況	18

2 人口

1 甲府市の人口・世帯の推移	20
2 町丁別住民基本台帳登録人口	23
3 年齢別人口構成	26
4 人口動態	28
5 人口異動	29
6 国籍別外国人登録者数	30
7 市町村別人口動態	31

3 国勢調査

《平成17年国勢調査報告（一部平成12年）》

1 国勢調査人口・世帯数	
人口集中地区(DIDs)	34
2 年齢(各歳)男女別人口	35
3 配偶関係(4区分)、年齢(5歳階級)、男女別	
15歳以上人口	37
4 国籍(10区分)、男女別外国人数	37
5 世帯人員(10区分)別一般世帯数及び一般世帯人員	37
6 親族人員(7区分)別65歳以上親族のいる一般世帯数、一般世帯人員及び65歳以上親族人員	38
7 親族人員(7区分)別一般世帯数、一般世帯人員及び親族人員	38
8 子供の数(3区分)別母子世帯数、母子世帯人員、1世帯当たり子供の数及び父子世帯数、父子世帯人員、1世帯当たり子供の数	38
9 年齢(5歳階級)、男女別高齢単身者数	38
10 夫の年齢(5歳階級)、妻の年齢(5歳階級)別高齢夫婦世帯数	39
11 世帯の家族類型(22区分)別一般世帯数、一般世帯人員、親族人員及び1世帯当たり親族人員	40

12 世帯の家族類型別65歳以上親族のいる一般世帯数、一般世帯人員及び65歳以上親族人員	41
13 施設等の世帯の種類(6区分)、世帯人員(4区分)別施設等の世帯数及び施設等の世帯人員	42
14 住居の種類・住宅の所有の関係(6区分)別一般世帯数、一般世帯人員、1世帯当たり人員、1世帯当たり延べ面積及び1人当たり延べ面積	42
15 住宅の建て方(7区分)、住宅の所有の関係(5区分)別住宅に住む一般世帯数及び一般世帯人員	42
16 住宅の建て方(6区分)別住宅に住む65歳以上親族のいる主世帯数、主世帯人員、65歳以上親族人員、1世帯当たり人員、1世帯当たり延べ面積及び1人当たり延べ面積	43
17 延べ面積(14区分)、住宅の所有の関係(5区分)別住宅に住む一般世帯数及び一般世帯人員	43
18 延べ面積(14区分)、住宅の建て方(6区分)別住宅に住む主世帯数及び主世帯人員	44
19 世帯の家族類型(16区分)、住宅の所有の関係(5区分)別住宅に住む一般世帯数及び一般世帯人員	45
20 従業・通学時の世帯の状況(14区分)、通勤・通学者数(5区分)別住宅に住む一般世帯数及び就業・通学(4区分)別住宅に住む一般世帯人員	46
21 産業(大分類)、年齢(5歳階級)、男女別15歳以上就業者数及び平均年齢	47
22 産業(大分類)、従業上の地位(3区分)、男女別15歳以上就業者数	49
23 労働力状態(8区分)、年齢(5歳階級)、男女別15歳以上人口	51
24 世帯の経済構成(12区分)別一般世帯数、一般世帯人員、親族人員及び1世帯当たり親族人員	53
25 産業別人口の推移	53
26 常住地又は従業地による産業(大分類)別15歳以上就業者数	54
27 昼間人口	54
28 常住地又は従業地・通学地による年齢(5歳階級)、男女別人口及び15歳以上就業者数	55
29 常住地による従業・通学市区町村、男女別15歳以上就業者数及び15歳以上通学者数	57
30 従業地・通学地による常住市区町村、男女別15歳以上就業者数及び15歳以上通学者数	59

4 産業

《事業所》

1 産業(中分類)、従業者規模(10区分)別民営事業所数及び従業者数	63
2 産業(大分類)、町丁別全事業所数	67
3 市・郡別事業所数及び従業者数	72

《工業》

4 製造業産業中分類別統計表	73
5 製造業従業者規模別統計表	77
6 製造業産業中分類別在庫額等(山梨県)	79
7 製造業産業中分類別有形固定資産等(山梨県)	80
8 市・郡別製造業事業所数	81
9 市・郡別製造業従業者数	81
10 市別製造業製造品出荷額等	82
11 市・郡別製造業生産額等	82

《商業》

12 商業統括表(卸小売業)	83
13 産業小分類別商店数、従業者数、年間商品販売額、その他の収入額、商品手持額、売場面積(卸小売業)	84
14 市・郡別商店数、従業者数及び年間商品販売額(卸・小売業)	86

《農業》

15 農家数	87
16 農家人口	87
17 農業用機械所有経営体数と所有台数	87
18 耕地面積	88
19 農地転用用途別構成	88
20 農業産出額	88
21 主な農産物の収穫量	88
22 主要果樹結果樹面積及び収穫量	89
23 主要家畜の頭羽数	90
24 森林面積の推移	90

5 経済

1 金融機関の店舗の状況	92
2 手形交換高及び不渡手形発生高の状況	92
3 郵便貯金預入、払戻高の状況(山梨県)	92
4 中小企業資金融資の状況	93

5 酒類販売状況(甲府税務署管内)	93
6 山梨食肉流通センター取扱状況	93
7 消費者物価指数	94
8 全世帯1か月間の支出(1世帯当たり)	95
9 勤労者世帯1か月間の収入と支出(1世帯当たり)	96
10 産業別常用労働者の一人当たり現金給与総額(山梨県)	98
11 産業別常用労働者の一人当たり実労働時間数(山梨県)	98
12 甲府市中央卸売市場年別・月別・種類別取扱高	99
13 たばこ販売状況	101

6 運輸・通信・観光

1 旅客自動車運送状況	103
2 甲府駅乗降客人員の推移	103
3 観光客入込状況	103
4 自動車の保有状況	103
5 原動機付自転車・小型特殊自動車保有状況	104
6 郵便局の現状(甲府市内所在の郵便施設数)	104
7 引受郵便物の状況	104
8 電話普及状況及び電報発信	105
9 テレビ普及状況	105

7 ガス・上下水道

1 ガス供給数と消費量の状況	107
2 上下水道沿革	108
3 水源別配水量及び配水管延長・給水状況	108
4 下水道管渠布設状況	109
5 下水道排水設備普及状況	109
6 下水道事業執行状況	109

8 保健衛生

1 医療施設状況	111
2 市立甲府病院利用状況	112
3 医療従事者状況	113
4 予防接種実施状況	113
5 結核予防の状況	113
6 一類及び二類感染症患者発生状況	114
7 保健師家庭訪問状況	114
8 乳幼児健康診査状況	114
9 特定死因別死亡者数	114
10 生活習慣病予防健康診査実施状況	115
11 部位別悪性新生物による死亡者数	115

12	環境衛生関係施設数(甲府市分).....	115
13	食品衛生施設数の状況(甲府市分).....	116
14	畜犬登録狂犬病注射等の状況.....	116
15	血液型別献血者数(山梨県).....	117
16	性別年代別献血者の状況(山梨県).....	117
17	市営斎場利用状況.....	117
18	環境衛生作業状況.....	118
19	ごみ収集量.....	119
20	1トン当たりごみ処理費.....	119
21	有価物回収実績.....	119
22	すみやか号業務実績.....	119
23	市内のし尿・浄化槽汚泥処理状況.....	119
24	自動車騒音等測定状況.....	120
25	公害苦情の発生件数.....	121
26	公害苦情発生源別状況.....	121
27	市内の塵芥処理場の概要.....	122
28	可燃ごみ・粗大不燃ごみ処理状況.....	122
29	資源物回収量.....	122
30	荒川・濁川水系水質調査結果.....	123
31	環境基準点の測定結果.....	124
32	地下水水質調査結果.....	128

9 福祉

1	国民健康保険被保険者の状況.....	133
2	国民健康保険給付状況.....	133
3	国民健康保険被保険者の事由別異動状況.....	134
4	国民健康保険被保険者給付状況.....	134
5	国民健康保険料調定額と収納額の推移.....	135
6	国民年金(拠出制)受給状況.....	135
7	国民年金(拠出制)被保険者状況.....	136
8	福祉年金受給状況.....	136
9	老人施設への措置収容状況.....	136
10	福祉総合相談窓口利用状況.....	136
11	福祉センター利用状況.....	136
12	支援費法区分別・サービス種類別支給決定者数.....	137
13	生活援助員派遣状況.....	137
14	訪問入浴車利用状況.....	137
15	介護保険第1号被保険者状況.....	138
16	第1号被保険者の事由別異動状況.....	138
17	介護保険料調停額と収納率.....	138
18	介護保険要介護(要支援)認定者数.....	139
19	居宅介護(支援)サービス受給者数.....	139
20	施設介護サービス受給者数.....	139
21	施設別施設介護サービス受給者数.....	140
22	指定介護療養型医療施設.....	141
23	介護保険給付状況.....	142
24	利用者負担減免承認件数.....	142

25	甲府市要介護者等利用者負担助成 (市単独事業).....	142
26	更生相談並びに措置件数.....	143
27	知的障害者の状況.....	143
28	等級別身体障害者の状況.....	143
29	身体障害者手帳交付状況.....	144
30	母子生活支援施設入退所措置状況.....	144
31	生活保護状況.....	144
32	民生児童委員数.....	145
33	老人・乳幼児・ひとり親家庭・障害者医療費 助成状況.....	145
34	保育所の状況.....	146

10 教育

1	幼稚園の状況.....	148
2	小学校の状況.....	149
3	中学校の状況.....	150
4	高等学校の状況.....	150
5	特殊学校の状況.....	151
6	大学の状況.....	151
7	短期大学の状況.....	152
8	専修学校の状況(山梨県).....	152
9	各種学校の状況(山梨県).....	152
10	小学校児童数の推移.....	153
11	中学校生徒数の推移.....	153
12	新規学校卒業者の進路状況 (甲府公共職業安定所管内).....	154
13	児童・生徒の発育状況.....	155
14	児童・生徒定期健康診断結果.....	156
15	市立図書館の蔵書数及び貸出冊数.....	157
16	市立図書館登録者数.....	158
17	市立図書館移動図書館(なでしこ号)及び 団体貸出状況.....	158
18	県立図書館の蔵書数及び貸出点数.....	158
19	県立図書館利用者数.....	158
20	県立図書館団体貸出点数.....	158
21	市内各種体育施設利用状況.....	159
22	緑ヶ丘スポーツ公園利用状況.....	159
23	県立美術館観覧者状況.....	160
24	県立文学館観覧者状況.....	161
25	県立科学館入館者状況.....	161
26	児童館・児童センター・幼児教育センター 利用者状況.....	162
27	公民館利用者状況.....	163
28	甲府市総合市民会館利用状況.....	165
29	甲府市内の文化財一覧.....	165

11 労働

1 一般職業紹介状況 (甲府公共職業安定所管内).....	170
2 高齢者の求職相談状況.....	170
3 雇用保険給付取扱状況.....	171
4 甲府市シルバー人材センター活動状況.....	172
5 甲府市シルバー人材センター会員状況.....	172
6 市内の労働組合数の状況.....	172

12 建設・都市開発

1 道路の状況.....	174
2 橋りょうの状況.....	174
3 河川の現況.....	174
4 甲府都市計画区域用途別指定地域.....	174
5 都市計画決定一覧.....	175
6 土地区画整理事業状況.....	176
7 市営住宅建設状況.....	176
8 市営住宅入居申込状況.....	176
9 着工建築物状況.....	177

《住宅・土地統計調査報告》

10 居住世帯の有無別住宅数及び人が居住する 住宅以外の建物数.....	177
11 住宅数、人が居住する住宅以外の建物数並びに 世帯の種類別世帯数及び世帯人員.....	178
12 住宅の種類・住宅の所有関係別住宅数、世帯 数、世帯人員、1住宅当たり居住室数、1住宅 当たり量数、1住宅当たり延べ面積、1人当 り量数及び1室当たり人員.....	179
13 チビッコ広場の状況.....	180
14 市内の都市公園等の状況.....	181

13 治安

1 甲府地方検察庁事件処理状況.....	183
2 甲府地方裁判所事件処理状況.....	184
3 甲府簡易裁判所事件処理状況.....	185
4 甲府家庭裁判所事件処理状況.....	186
5 刑法犯罪認知、検挙件数及び検挙人員.....	188
6 幼児・学童、高校生、高齢者の交通事故状況.....	190
7 市内の交通事故発生状況.....	191
8 飲酒運転による交通事故発生状況.....	191
9 火災の発生状況.....	192
10 原因別火災発生件数.....	192
11 交通災害共済加入及び給付状況.....	192
12 救急出動状況.....	193

13 消防体制.....	193
--------------	-----

14 選挙

1 選挙人名簿登録者数の推移.....	195
2 各種選挙投票状況.....	195
3 選挙人名簿登録者数の状況.....	196

15 財政

1 一般会計歳入歳出状況(歳入).....	198
2 一般会計歳入歳出状況(歳出).....	201
3 特別会計歳入歳出状況.....	204
4 歳入歳出決算の推移.....	218
5 公営企業会計歳入歳出状況.....	219
6 市有財産の状況.....	221
7 市税調定額及び収入済額.....	222
8 市民の市税負担状況.....	223
9 市民税、固定資産税納税義務者の状況.....	223
10 納税貯蓄組合と奨励金の状況.....	223

16 行政

1 歴代市長.....	225
2 歴代助役.....	226
3 歴代収入役.....	226
4 市職員数.....	227
5 市職員年齢別構成.....	229
6 歴代甲府市議会議長.....	230
7 歴代甲府市議会副議長.....	231
8 市議会議員.....	232
9 市議会常任委員会と委員定数.....	232
10 市議会議員年齢別構成.....	233
11 市議会本会議開会、付議件数.....	233
12 窓口関係申請件数.....	233
13 「市民の声」集計状況.....	234
14 甲府市の組織体系図.....	235

17 参考資料

市町村別主要統計(山梨県内).....	240
合併市町村一覧.....	241
統計用語の解説.....	242
都市宣言.....	243
資料提供機関及び団体名.....	244

甲府市の沿革

明治22年	7月	1日	甲府市制施行。
明治24年	10月		15～17日、初めて市制記念祭を行う。
明治27年	4月		公設消防組を編成、4部120人。
	6月		甲府測候所が設けられた。
明治31年	5月		山梨馬車鉄道、甲府・勝沼間の貨客輸送を開始。
明治33年			甲府城跡内に甲府中学校開校。
明治34年			市立甲府商業学校を4月、相生小学校に仮校舎として開校(生徒96人)翌35年本校落成。
明治36年	6月		中央線甲府・八王子間開通。
	12月		中央線甲府・韮崎間開通。
明治37年			甲府城跡が舞鶴公園となり開放された。また、桜座(劇場)で初めての活動写真(映画)が上映された。
明治39年			太田町公園で市旗樹立式挙行。
明治42年			甲府ガス会社・甲府商業会議所が設けられた。また、近代上水道の起工式が行われ、市に水道部を設置。
明治44年			甲府監獄署(甲府刑務所)が橘町から梅力坪へ移転。
明治45年	11月		水道課を新設。
(大正元年)			
大正2年	1月		給水を開始。
大正3年			自動車営業が後藤善四郎に許可され、営業を開始。
大正4年			旧相生町に市役所庁舎落成。10月17日市制祭にあわせて落成式を行う。
大正5年	8月		初めて町総代64人を置く。
大正6年	5月		高成部分林(水源かん養林)189.9ha設定。
大正7年	4月		太田町公園を県から譲り受ける。
大正8年	4月	12日	武田神社創建され、大祭を行う。
大正9年	5月		太田町公園に附属動物園が開設。
	6月		市役所内に甲府職業紹介所が設けられた。
大正12年	3月		御岳昇仙峡が名勝に指定された。
	9月		関東大震災。市内の死者3人、負傷者8人、全壊73戸、半壊63戸の被害。
大正13年	3月		甲府駅全焼。
大正15年			中央線酒折駅開業。
(昭和元年)			
昭和3年			身延線全通。
昭和5年			山梨電鉄甲府・青柳間開通。
昭和6年	5月		本県初のメーデー。
昭和7年			市立甲府市民病院開業。
			甲府観光協会設立。
昭和11年	6月		上水道第1期拡張事業竣工。
昭和12年	8月		里垣・相川・国母・貢川の4ヵ村を本市に合併。
	12月		NHK甲府放送局開局。
昭和13年			甲府職業紹介所国営移管。
			身延線国営移管。
昭和14年			甲府市警防団結成。
昭和15年			戦時色濃くなり、物資が切符制・公定価格制となり、体政翼賛会が結成される。
昭和16年			市立甲府工業学校が県立に移管された。
昭和17年	4月		千塚・大宮両村を本市に合併。

昭和18年		市に防衛課を新設。 甲府商業学校は生徒募集中止。
昭和20年	7月 6日	米空軍の大空襲をうけ市域の74%は焼土と化し、錦町水道庁舎を仮市役所として戦災復興局を設置。死者1,127人(「甲府空襲の記録」による。)
昭和21年	12月	奥御岳水源かん養林2,661.83ha取得。
昭和22年	10月	天皇陛下県下御巡幸。
昭和23年		市消防本部設置。
昭和24年	12月	池田村と住吉村畔区を本市に合併。 古府中町に市立母子寮を開設。 太田町に市立甲府病院新築。
昭和25年	4月	天皇・皇后両陛下ご来甲、緑化促進県民大会に臨場。
	10月	日本観光百選に御岳昇仙峡が渓谷第1位となる。
昭和27年		市教育委員会事務局発足。 市水道部は錦町から八日町に移転。 社会福祉事務所発足。
昭和29年	10月	山城・住吉・朝井・玉諸・甲運・千代田・能泉・宮本・大鎌田・二川の10ヵ村を本市に合併。
昭和30年		下水道事業起工。 和田町法泉寺山に高区配水池を完工し山梨大学付近の給水難緩和。 元市長齋木逸造氏が初の名誉市民となる。
昭和31年	4月	市財政再建のため地方財政再建整備法の適用を受ける。 川田町に市立甲運第一保育所開設。
昭和32年	10月	本市二人目の名誉市民に元英和高校英語教師K・M・グリーンバンク女史を決定。 昭和村西条に建設中の昭和水源から給水を開始。
昭和33年	4月	東小学校を朝気町に新設。 湯田地区を対象に下水道工事に着手。 水道局庁舎を八日町から春日町に移転。
	8月 16日	米国アイオワ州デモイン市と姉妹都市締結。
昭和34年	9月 26日	伊勢湾台風で多大な被害を受けた。 市営つつじが崎霊園着工。 NHK甲府放送局・山梨放送ともにテレビ放送を開始。
昭和35年	4月	北東・南西の二中学校新設。
	6月	昭和水源の竣工式を行う。
昭和36年	4月 11日	米国カリフォルニア州ロダイ市と友好都市提携を結ぶ。 昭和35年2月着工の市役所新庁舎一部が完成。5月から執務開始し、11月落成式を行う。 泉町土地区画整理事業着工。
昭和37年	1月	市の花に「ナデシコ」を制定。
	4月	北新一丁目に市立北新保育所開設。
	5月	太田町公園に野外音楽堂落成。
	8月	2期10ヵ年の上水道第2期拡張事業竣工式を行う。 自治省から新住居表示整備都市に指定され9月から城北地区30ヵ町の町名・地番を16ヵ町に改めた。(第1次)
	10月	甲府・竜王・敷島・田富・昭和・玉穂の6市町村を一本にした甲府地区開発協議会発足。
昭和38年		野猿谷林道開通。 富士見バイパス完成。
	4月	蓬沢町に玉穂保育所開設。
昭和39年	7月	市役所に市青少年補導センターが開設された。

	9月	中央線以南の市街地中心部45カ町の住居表示の整理を行い、15カ町とした。(第2次)	
昭和40年	10月	幸町に市立甲府病院を新築、太田町から移転して診療を始めた。	
	6月	住吉本町に住吉清掃工場設置。ごみ収集を容器収集方式に切替え。	
	8月	太田町の市立甲府病院跡へ公民館と市立図書館を併せた遊亀会館完成。 西下条町に、し尿処理場完成。	
昭和41年	9月	市中部地区18カ町の住居表示の整理を行い11カ町となる。(第3次)	
	10月	平林庫造氏が本市3人目の名誉市民となる。 甲府市・昭和村・玉穂村の一市二村による「甲府地区開発事業団」を設立。 丸の内一丁目に市立丸の内保育所を開設。 貢川小学校を富竹町から徳行町に移転新築した。	
	4月 12日	武田神社祭典を全市的な「信玄公まつり」として実施。 甲府駅～市立甲府病院の通院専用バス運転開始。	
	7月 22日	夕刻集中豪雨に見舞われ、特に相川沿岸は甚大な被害を受けた。死傷者58人、全壊家屋25棟、半壊79棟、被害総額約34億7千万円に達す。	
	8月 15日	明治初期の様式建築である中巨摩郡睦沢小学校舎を武田神社境内に移築し、落成。その後、藤村記念館と称して郷土資料館にした。	
	9月	1日から身延線南甲府駅の西側の南北一帯18カ町を13カ町に住居表示を行い整理。(第4次)	
	10月 17日	市民憲章を制定し、また公募した「甲府市の歌」を市制祭式典で発表した。	
	12月	首都圏甲府地区都市開発区域指定を受ける。	
	昭和42年	9月	山梨大学から武田神社までの区域一帯の住居表示整理を行った。 向町に軽費老人ホーム(平林荘)が完成した。 41年8月の市役所機構改革に引き続き、窓口事務の集中化等各部体制の整備充実と課・係の廃止に伴う流動的活動体制を確立した第2次改革を9月から実施、全国から注目された。
		10月	市民の交通災害共済制度発足。
	12月	甲府駅東側に市街南北をつなぐ舞鶴橋跨線橋完成。 南西地区土地区画整理事業着工。	
昭和43年		水道の検針・集金を4月から隔月ごとにする制度を初めて一部地域で実施。	
	7月	昭和取水所の北方水源が完成。	
	8月	1日からごみをプレス圧縮処理する山宮清掃工場が運転開始。	
	9月	1日から塩部・飯田・千塚の一部など市街西部の住居表示を行う。(第2期第2次) 5日現在で住民基本台帳をつくるため住民実態調査を行った。 88歳以上老人医療費補助。	
昭和44年	2月	ハンゴ消防車お目見え。	
	4月	市立甲府病院に伝染病棟を併設し従来の愛宕町伝染病棟を廃した。 甲府駅前に武田信玄公銅像完成。	
	5月	軽費老人ホーム「平林荘」の経営が社会福祉法人「へいりん荘」に移管される。	
	6月	敷島町天狗沢の高台に上水道高区西配水池完成。 川窪町から上黒平に通ずる野猿谷林道完成。	
	9月	湯村・千塚・飯田町などの住居表示を実施(第2期第3次)。 高齢者の医療費助成を88歳から85歳に引き下げる。	
	昭和45年	3月	市営つつじが崎霊園第3地区工事完成。
	7月	甲府市八ヶ岳学校寮完成。	
	8月	西下条し尿処理場第2期工事完成。	
	9月	塩部・湯村・千塚町等北新地区の住居表示実施(第3期)。	
	10月	市総合計画(第1次)基本構想(目標昭和54年度)決定。	

	11月	進徳幼稚園跡に開設した市立丸の内保育所と中央三丁目の中央保育所を合併し、山梨時事新聞社跡に中央保育所を新築移転し、市立で初めての0歳児(6カ月以上)の保育を始めた。
	12月	平和通りの延長拡幅と舗装完了。新平和通りとして名付けられた。 高齢者医療費助成を85歳から78歳まで拡大。
昭和46年	3月	中央線甲府～新宿間複線化。
	4月	初めての市立幼稚園として羽黒町に「羽黒幼稚園」開設。 上今井町に公民館を併設した山城連絡所新築。 甲府バイパス開通。
	6月	荒川河川敷に都市公園風の河川敷公園設置。
	7月	6月市議会で公害防止条例を可決、8日に無公害都市を宣言。
	8月	8日から9月26日までの日曜祭日に中央商店街の歩行者天国を初めて実施。各学校地区ごとに青少年相談所(相談員)を置く。
	9月	市の木として「カシ」、家庭の木「キンモクセイ」と「サンゴジュ」を決定。
	12月	特別清掃車「すみやか号」運転開始。
昭和47年	1月	老人医療費無料化(助成)70歳に引き下げ。 千代田連絡所改築落成。
	2月	名誉市民平林庫造氏寄附金を基金にした社会教育センターが丸の内一丁目の保育所跡に完成。 県民会館前十字路で初めてスクランブル方式の交差点を採用。
	4月	川田町の甲運保育所完成。
	6月	上町に清掃工場落成。これに伴い、環境センター(環境部)をここに移す。
	8月	国母工業団地第1次分譲の11区画決まる。
	9月	荒川橋南西一帯の貢川と国母・池田地区の一部にまたがる住居表示実施(第4期第1次)。 「あき地に繁茂した雑草の除去に関する条例」(草刈り条例)公布。
	10月	第1回市民文化祭を社会教育センター・中央公民館・南公民館で開催。
	11月	0歳児の医療費無料化(医療費助成金支給)を実施。
昭和48年	1月	寝たきり老人のための巡回入浴車「さわやか号」活動開始。
	3月	日曜・祭日の当番医師を廃止、休日の救急医療センターが市医師会館にオープン。
	4月	甲府地区広域行政事務組合(甲府市・竜王町・敷島町・昭和町・玉穂村・田富町)を設置。広域消防・防災・救急体制と広域視聴覚ライブラリー発足。 国に先駆けて老人医療費の無料化を68歳に引き下げる。 羽黒町に市立羽黒小学校新設開校。 甲府市中央卸売市場竣工。 向町に玉諸公園、下石田町に南西三号公園完成。 荒川河川敷公園にテニス・バレーコートなどを設置。
	7月	中央卸売市場青果部門業務開始。 7月から8月にかけて中小企業勤労者のため、初めて静岡県榛原町静波海岸に「海の家」を開設。
	9月	国母地区6カ町を11カ町に再編、住居表示を実施(第4期第2次)。
	5日	8月干天のため荒川取水口の一部を敷島町民が閉塞する事件があり、協議の結果、荒川からの一日取水量5万トンの協約成立。
	10月 14日	市民団体の主唱により第1回市民まつりを開催。
	19日	第3期下水道事業(昭和57年まで)起工式を大津処理場建設地で挙行。
	11月	オイルショックが発生、チリ紙不足、灯油の不足値上りなどあり、不況の色濃くなる。
	12月	中央卸売市場水産部門業務開始。 水道加入金制度を初めて採用。
昭和49年	4月	老人医療無料年齢の対象を65歳とした。
	5日	玉穂村との組合立城南中学校を大里町に開校。

	6日	市立甲府病院内に長期療養児のため湯田小学校分校を開設。
	25日	増坪町に農業センター開場。
昭和50年	5月	身体障害者福祉モデル都市に指定された。 向町に福祉センター開所。 丸中地区再開発協議会発足。
	6月	甲府都市計画防火地域、準防火地域指定。
	8月	県民会館大ホールで太平洋戦争戦没者、甲府空襲による戦災死没者慰霊祭挙行。戦災誌「甲府の空襲」刊行。
	10月 1日	甲府市勤労市民互助会発足。
	19日	中央卸売市場で第1回市場まつり開催。
	11月	農業センターで第1回農業まつり開催。
昭和50年	2月 5日	県水晶宝石協同組合が甲府駅前広場に「宝石の塔」を設置。
	4月 8日	向町の雨宮屋敷を市民俗資料館として開設。
	5月 12日	旧甲府郵便局庁舎を改装、市役所南庁舎・同中庁舎として開庁。
	6月 10日	市立甲府病院に新館を併設、落成式挙行。
	8月 18日	フランス・ポー市と姉妹都市締結。
	10月 1日	市立甲府病院新館に肢体不自由児母子通園訓練施設「幸寮育園」を開設。 従来県が行っていた建築確認業務の一部を市で行う。
	11月 18日	第1回市老人スポーツ大会を寿町甲府第二高等学校のグラウンドで開催。
昭和51年	3月 31日	泉町土地区画整理事業(昭和36年～50年度)工事完成。
	4月 23日	勤労市民のための「いこいの里」オープン。
	5月 23日	小瀬スポーツ公園第1期工事(55ha)完成。
	7月 11日	第1回視覚障害者スポーツ大会を福祉センターで開催。
	11月 2日	甲府市文化協会の発足。(参加109団体)
	12月 10日	平瀬浄水場、本館全施設完成。
昭和52年	4月 1日	上石田三丁目に本市に27番目の小学校として市立石田小学校開校。 大・中規模小売店出店等対策指導要綱を策定。
	4月 7日	市立甲府商業高校が青沼三丁目から上今井町へ移転、開校。
	6月 2日	甲府市新総合計画策定委員会発足。
	4日	甲府市交通遺児を守る会発足。
	8月 7日	青葉スポーツ広場オープン。
	8日	移動図書館「なでしこ号」の運用を開始。
	18日	集中豪雨により、市内に床上浸水、床下浸水等で1,336戸に被害発生、災害救助法適用される。
	25日	救急医療センター移転オープン。
	27日	環境センターに破砕機、電気集じん機完成。
	9月 1日	訪問看護制度発足。 池田地区住居表示変更。
	10月 1日	重度心身障害者医療費助成制度発足。
	11月 2日	市立甲府商業高校竣工式。
昭和53年	3月 30日	新総合計画(第二次)議決。 中村町に心身障害者救護施設「光風寮」完成。
	31日	市立黒平小学校廃校。
	4月 28日	市立甲府病院に中央採血室を開設。
	5月 26日	大津終末処理場定礎式。
	6月 12日	湯村山遊歩道完成。
	7月 1日	有価物回収運動がスタート。
	11月 6日	国母勤労者住宅団地分譲。
昭和54年	4月 1日	勤労者生活安定資金貸付制度発足。

	5月 29日	第1回水源林まつり開催。
	8月 1日	小規模企業者に対する小口資金融資制度を新設。
	11月 29日	第41回国民体育大会主会場が小瀬スポーツ公園に決定された。
	12月 25日	水道局新庁舎起工。
昭和55年	4月 1日	「青沼窓口サービスセンター」が旧甲府商業高校跡地にオープン。
	11日	石田児童館オープン。
	8月 11日	下水道大津終末処理場運転を開始。
	9月 1日	第六期住居表示が実施された。
昭和56年	4月 21日	中庁舎一階に甲府市シルバー人材センターが開設。
	5月 11日	北部市民センター開設。
	6月 8日	市役所内に防災行政用無線が設置された。
	11月 16日	平瀬浄水場と各高区配水池を結ぶ片山トンネルが貫通した。
昭和57年	4月 28日	山宮福祉センターが開設。
	7月 2日	核兵器廃絶平和都市宣言を行った。
	11月 29日	荒川に新平和橋が開通した。
昭和58年	2月 23日	甲府市立新田小学校の竣工式が挙行される。
	5月 9日	複合施設「南西部市民センター」がオープン。
	7月 6日	「かいじ国体」正式決定。
昭和59年	2月 15日	上水道湯村山トンネルの貫通式。
	3月 22日	市立宮本小学校閉校式。
	7月 4日	甲府市斎場竣工式。
	8月 21日	甲府駅舎と南北自由通路竣工式。
	9月 11日	御岳文芸座が開館。
	27日	中国成都市と友好都市締結。
	10月 26日	マウントピア'84未来をひらく工業展を開催。
	31日	荒川ダム湛水式。
昭和60年	2月 19日	甲府駅北口に身体障害者用スロープが完成する。
	3月 20日	湯村山トンネル配水池が完成する。
	5月 5日	レッサーパンダ“都都”“蓉蓉”の一般公開始まる。
	6月 15日	国体リハーサル大会始まる。
	9月 13日	地場産業振興センターがオープン。
	10月 6日	甲府駅ビル「エクラン」オープン。
昭和61年	2月 22日	朝気児童館オープン。
	3月 11日	甲府市の鳥「カワセミ」を市内で100件目の文化財(天然記念物)に指定する。
	4月 4日	市立富竹中学校開校。
	30日	宮本連絡所新築、落成。
	8月 18日	甲府駅南口、北口広場竣工。
	9月 3日	甲府市一般廃棄物最終処分場竣工。(小曲町)
	7日	第41回国民体育大会(かいじ国体)夏季大会開催。(～10日)
	10月 12日	第41回国民体育大会(かいじ国体)秋季大会開催。(～17日)
	25日	身体障害者スポーツ大会開催。(～26日)
	12月 20日	千代田地区上水道築道工事竣工。
昭和62年	2月 24日	北新児童センターオープン。
	10月 17日	第1回こうふ大好きまつり開催。
	18日	こうふ大好きビート100開催。

	12月	23日	第三次甲府市総合計画基本構想議決。
昭和63年	4月	1日	情報公開制度スタート。
		2日	貢川福祉センターオープン。
		5日	市立上条中学校開校。
		8日	郵トピア構想モデル都市に指定される。
	5月	6日	東部市民センター開設。
	6月	28日	池田公園完成。
	8月	1日	堂の山青少年キャンプ場開所式。
	11月	13日	第1回全国スポーツ・レクリエーション祭開催。(～16日)
平成元年	1月	17日	インテリジェント・シティに建設省から指定。
	4月	5日	市立大國小学校開校。
	6月	16日	緑が丘スポーツ公園競技施設改修開場式。
	7月	1日	市制100周年オープニングイベント(甲府大好き、平和まつり)開催。
	9月	15日	こうふ博'89、パンダ展開催。(～11月12日)
	10月	17日	甲府市制100周年記念式典開催。
	12月	1日	資源ごみ収集業務開始。
		13日	住吉土地地区画整理事業起工式。
平成2年	3月	25日	桜の郷づくり始まる。(市営御岳林道)
	4月	5日	駐車場案内システム完成。
		10日	歴史文化公園完成。(屋形二丁目)
	10月	1日	市役所において住民基本台帳オンラインシステム始動。
		16日	甲府市総合市民会館竣工。
	12月		市制100周年記念写真集「甲府物語」発刊。
平成3年	4月	12日	市立甲府商科専門学校開校。
	7月	23日	森林総合利用施設「マウントピア黒平」竣工。
	10月	13日	三国武将サミット(甲府市・小田原市・上越市)開催。
平成4年	1月	22日	甲府市・大和郡山市姉妹都市締結。
	9月	6日	市立北東中学校新校舎完成。
	10月	16日	日本文化デザイン会議'92山梨開催。(～18日)
			友好都市・成都市よりレッサーパンダ“川川”“佳佳”寄贈。
		18日	市民レインボー大学開校。
		31日	ねんりんピック'92やまなし開催。(～11月3日)
	11月	10日	レインボー甲府21懇話会の設置。
			南部浄化センターで汚泥焼却施設建設工事竣工式。
平成5年	1月	12日	甲府市北東部市民センター開設。
		13日	甲府商業高校「商友館」開館式。
	3月	24日	地域エコプラン推進会議発足式。
		25日	南部工業団地竣工。
			堀之内南公園竣工。
		26日	甲運第二保育所閉園。
	5月	18日	クリスタルライン68.1km全線開通。
		31日	粗大ごみ処理施設稼働式。
	7月	8日	リフト付きバス運行開始。
平成6年	2月	14日	高規格救急自動車運用開始。
	3月	24日	古府中町土地地区画整理事業竣工式。
	4月	1日	甲府市ボランティアセンター開設。
	8月	23日	石田悠遊館オープン。
	12月	9日	ボランティア都市宣言。

平成7年	1月	17日	直下型地震により阪神・淡路地域が大災害。 消防本部・水道局・市職員・市立甲府病院の救援隊が阪神地区で救援活動。
	6月	30日	県内7市の災害時における相互援助協定を締結。
	7月	7日	アイメッセ山梨オープン。
	8月	31日	甲府市新焼却工場稼働式。
	9月	22日	甲府市リサイクルプラザ建設工事起工式。
	10月	1日	身延線初の特急列車「ふじかわ」運行開始。
平成8年	2月	23日	甲府駅南口エスカレーター供用開始。
	8月	1日	全国高等学校総合体育大会山梨大会開催。(前期 1～14日、後期 17日～24日)
	10月	4日	新甲府市立図書館オープン。
	12月	12日	新甲府市総合計画基本構想議決。
平成9年	4月	1日	福祉総合相談窓口開設。
		16日	甲府市リサイクルプラザオープン。
	10月	10日	戸籍事務のコンピューター化開始。
		24日	南部市民センター開設。
平成10年	4月	1日	甲府市障害者センター開設。
	6月	12日	生涯学習都市宣言。
	10月	13日	宇宙飛行士土井隆雄さん市民栄誉賞受賞。
		22日	西部市民センター開設。
平成11年	5月	3日	新市立甲府病院開業。
	7月	1日	女性交流センターオープン。
		14日	横根・桜井積石塚古墳群の甲府市指定文化財・史跡指定。
	10月	1日	介護保険認定申請受付開始。
平成12年	2月	1日	半透明ゴミ袋完全実施。
		21日	里垣悠遊館オープン。
	4月		出前講座「響き塾」スタート。 乳幼児医療費助成対象が、3歳未満児から未就学児まで拡大。
	7月	27日	(財)勤労者福祉サービスセンター開所。
	9月		秩父多摩国立公園が秩父多摩甲斐国立公園に名称変更。
	11月	1日	特例市に移行。
平成13年	1月	27日	第56回国民体育大会(かいじきらめき国体)冬季大会開催。(～31日)
	2月		IT講習会開始。
	4月		甲府市医療福祉会館オープン。
		20日	相川福祉センター・相川悠遊館オープン。
	6月		21世紀 地域のまちづくりを語る集い開催。(～9月)
	10月	17日	萩原智子さん市民栄誉賞受賞。
		19日	幼児教育センターオープン。
	11月	8日	甲府市立甲府商業高等学校創立100周年。
平成14年	2月	28日	湯田悠遊館オープン。
	9月	26日	韓国清州市と友情都市締結。
	10月	8日	甲府市・中道町・芦川村・上九一色村法定合併協議会設立。
	12月	4日	伊勢悠遊館オープン。
平成15年	3月	25日	「市民と市長との談話」開始。
	4月	1日	すこやか子育て医療費助成制度スタート。
		5日	「こうふアルジャン」オープン。
		6日	窓口業務の日曜開庁スタート。
	5月		新政策プラン「“わ”の都・こうふプロジェクト」発表。
	6月		甲府駅開業100周年。

	7月	19日	知識交流センター開設。
	10月	10日	「北部悠遊館」オープン。
		29日	「中央部市民センター」オープン。
平成16年	1月		市役所本庁舎1号館1階窓口レイアウトを改善。
	3月		「甲府市シビックコア地区整備計画」を策定。 「健やかいきいき甲府プラン」を策定。
	4月	1日	「甲府市個人情報保護条例」公布。
		1日	こうふ市民意見提出制度(パブリックコメント)を導入。 本庁日曜窓口を税務・福祉関係まで拡大開庁。 小学校適正規模化の基本方針を策定。 電子申請・届出サービスを開始。
	6月		子育て支援総合推進モデル市町村に選定される。
		30日	甲府市・中道町・芦川村・上九一色村法定合併協議会廃止。
	7月		「協働によるまちづくりに関する基本方針」を策定。
	9月		コミュニティバス(実証実験)の運行(～11月)。
		27日	中国四川省成都市 友好都市締結20周年。
	10月	1日	外部評価制度を導入。 公募により新設小学校名を「市立舞鶴小学校」に決定。
		26日	「北部幼児教育センター」オープン。
		26日	「北部コミュニティ防災センター」オープン。
平成17年	1月	30日	第60回国体(やまなしゆめふじ国体)フィギュアスケート・ショートトラック開催。
	2月	2日	甲府市・中道町・上九一色村法定合併協議会設立。
		28日	甲府市、中道町及び上九一色村合併協定調印。
	3月		甲府市交通バリアフリー基本構想策定。 寿宝地区区画整理事業完了。
		31日	市立春日小学校・穴切小学校・相生小学校閉校。
	4月	1日	子育て総合相談窓口開設。 舞鶴小学校開校。 (仮称)甲府市自治基本条例制定に着手。
	6月	1日	モデル地区(6地区)でミックスペーパーの分別回収開始。 甲府市歴史公園築造工事着工。
	7月	1日	自動体外式除細動器設置。
	9月	25日	安全安心パトロールカー巡回開始。 フランス・ポー市との姉妹都市締結30周年記念式典に出席。
	10月	1日	コミュニティバス(実証実験)の運行。(～12月31日)
		7日	甲府市と国立大学法人山梨大学との包括的連携に関する協定書締結。
平成18年	3月	1日	中道町・上九一色村北部(梯・古関区域)を本市に合併。
	6月	13日	第五次甲府市総合計画基本構想議決。 甲府市過疎地域自立促進計画議決。
	7月	31日	甲府市と静岡市との包括的な連携及び交流に関する基本合意文書取り交し。

1 土地・気象

1 甲府市の位置

面積(Km ²)	方 位					
	経度(東経)		地名	緯度(北緯)		地名
212.41	東端	138° 40′	国師岳大弛	南端	35° 30′	古関町阿難坂
	西端	138° 31′	山宮町西岬	北端	35° 53′	国師岳西1,450m
長さ(km)		海拔(m)		隣 接 市 町 村		
東西	南北	最高	最低	笛吹市・甲斐市・中央市・ 北杜市・山梨市・富士河口湖町 昭和町・市川三郷町・川上村(長野県)		
15.3	41.5	2,598	250			

※ 現在の市域を国土交通省国土地理院 2.5万分の1地形図によって測定したもので、距離は各極端の経線または緯線間の直線距離である。

※ 面積については、平成17年10月1日時点の「全国都道府県市区町村別面積調」によるものである。

(資料) 国土交通省国土地理院

2 市役所の位置

所在地 / 地名	経 緯 度	
甲府市丸の内1丁目18番1号	北 緯	35° 40′
	東 経	138° 35′
	標 高	261m

3 市域のうつりかわり（市町村合併図）

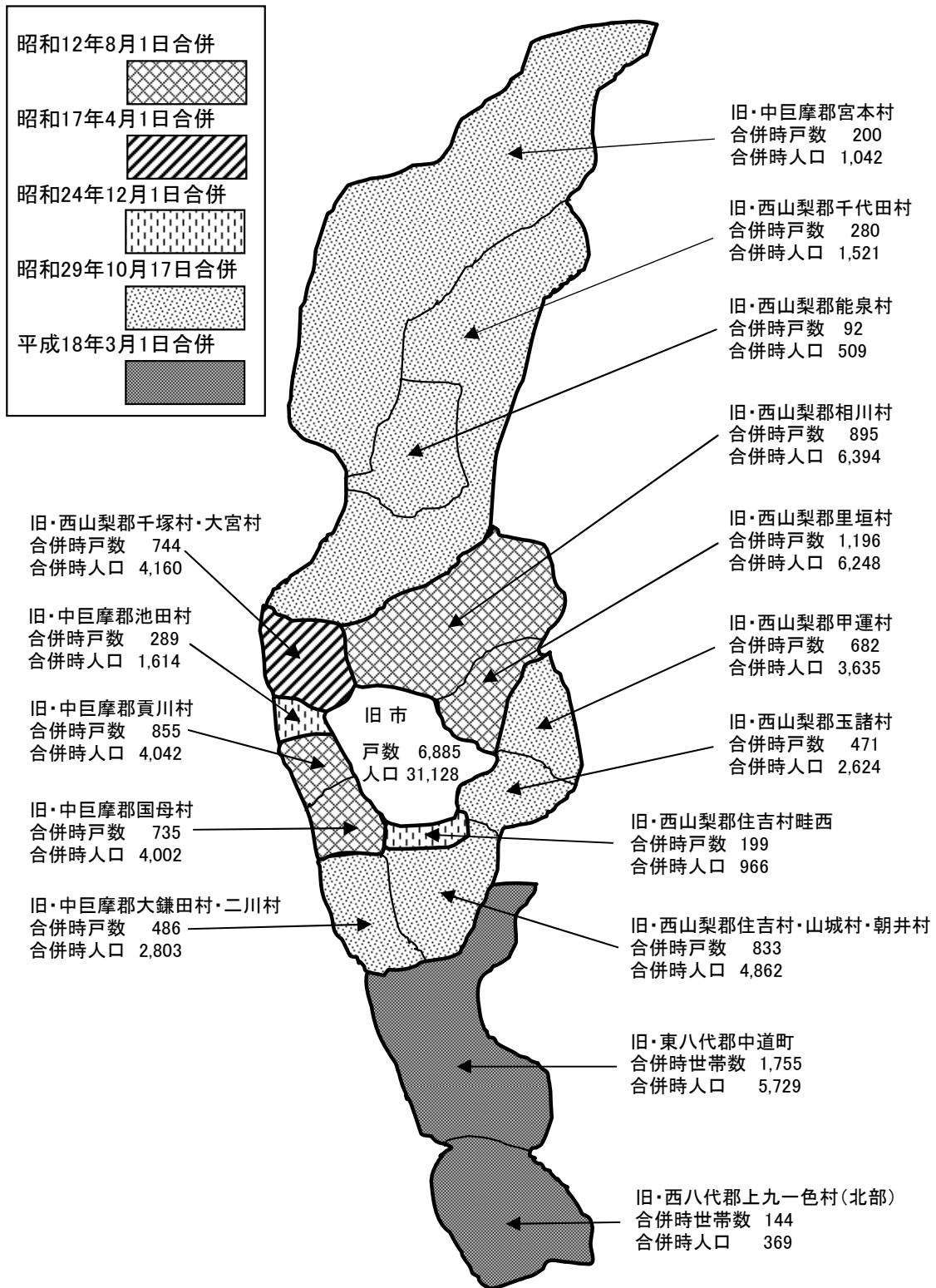

※ 旧市の戸数・人口は、明治22年7月1日、市制施行時のもの
 (資料)「甲府90年」写真集

3 市域のうつりかわり（市町村合併表）

(明治初年)

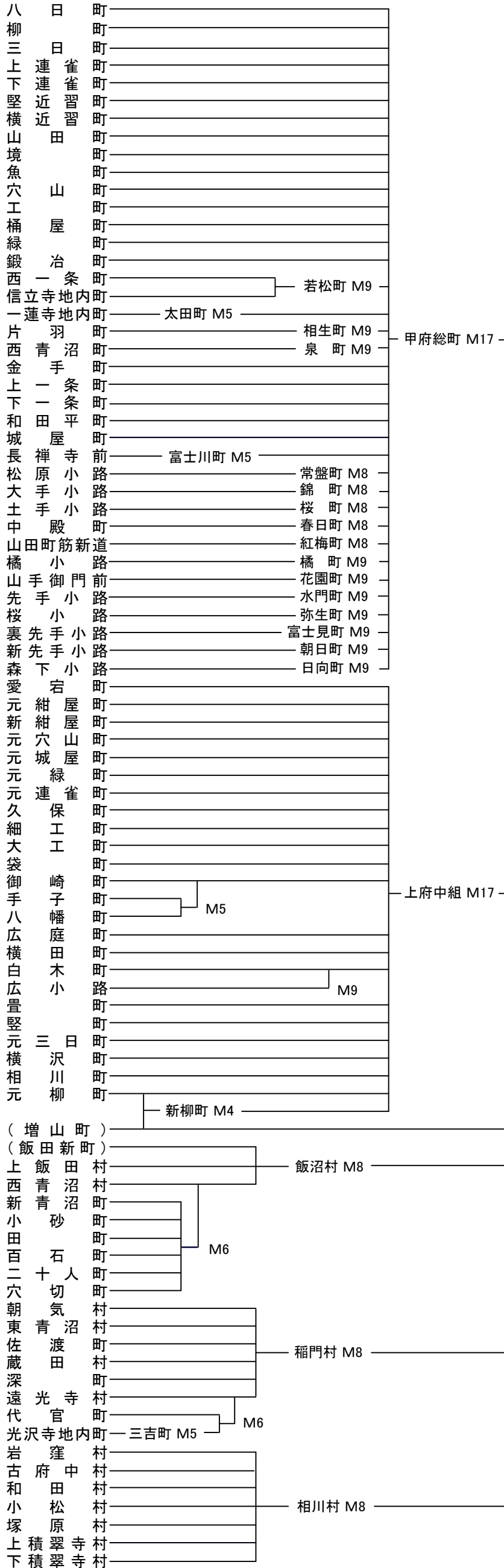

注1 明治4年、元柳・増山両町の一部が独立し、新柳町がつくられるが、増山町は同22年の市制施行まで古府中村に属した。
 注2 明治17年、旧甲府城下の大部分は「甲府総町戸長役場」と「上府中組戸長役場」に分割管理され、同20年、前者は「甲府錦町外36ヶ町戸長役場」に、後者は「甲府上府中総町戸長役場」に改称した。
 注3 飯田新町は上飯田村に属したが、町場化に伴い実質的には独立した一町を形成していた。
 注4 甲府市は、4次にわたる市域拡張の後、隣接町村と以下の境界変更を行っている。

昭和32年 石和町の一部
 昭和47年 昭和町・玉穂村の一部
 昭和57年 昭和町の一部
 昭和63年 昭和町の一部

面積 (km ²)	7.97	42.35	49.17	53.29	170.75	212.41
人口 (人)	31,128	104,530	-	118,175	127,579	200,083
	甲府市 (M22)	第1次合併 (S12)	第2次合併 (S17)	第3次合併 (S24)	第4次合併 (S29)	第5次合併 (H18)
		①	②	③	④	⑤

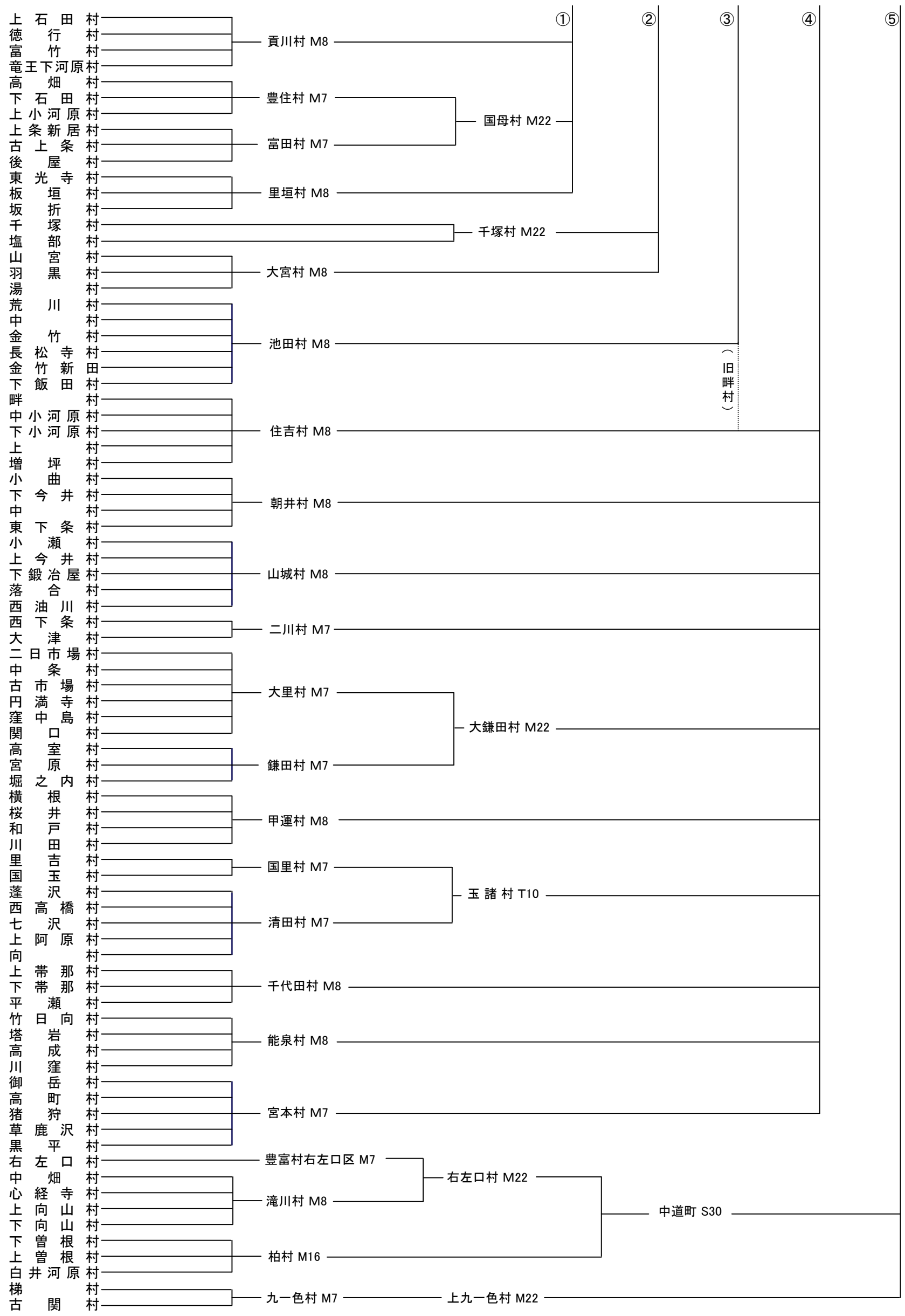

(資料)「甲府市史 史料目録近世(一)」、「中道町史」、「上九一色村誌」

4 土地の地目面積及び評価額

(単位:a、千円)

年度/区分	総数		宅地		田	
	面積	評価額	面積	評価額	面積	評価額
平成15年度	527,249	1,451,446,205	228,378	1,256,958,254	48,658	67,119,793
平成16年度	525,709	1,285,541,382	230,667	1,119,353,722	47,631	55,785,596
平成17年度	518,338	1,128,461,515	233,089	984,507,880	43,109	46,483,178

年度/区分	畑		山林		その他	
	面積	評価額	面積	評価額	面積	評価額
平成15年度	84,342	57,276,733	132,021	4,416,722	33,850	65,674,703
平成16年度	82,887	49,373,323	131,106	3,844,002	33,418	57,184,739
平成17年度	78,768	43,317,666	129,992	3,415,837	33,380	50,736,954

※各年度1月1日現在であり、免税点以下の地積、価格は含まない。

(資料)税務部税務総室資産税課調

(固定資産概要調書)

5 宅地に関する地積と価格

区 分	地 積 (㎡)	決定価格(千円)	3.3㎡あたりの価格(円)		最高価格の所在地	
			平均価格	最高価格		
平成14年度	22,747,825	1,376,508,019	199,688	2,543,904	丸の内1丁目77番	
平成15年度	22,837,759	1,256,958,254	181,627	2,088,718	丸の内1丁目66番	
平成16年度	23,066,653	1,119,353,722	160,138	1,729,196	丸の内1丁目66番	
平成17年度	23,308,949	984,507,880	139,383	1,387,848	丸の内1丁目66番	
商業地区	繁華街	45,162	5,546,521	405,285	594,594	丸の内1丁目296番
	高度商業地区	45,376	10,555,871	767,682	1,387,848	丸の内1丁目66番
	普通商業地区	3,372,118	190,617,902	186,541	617,001	丸の内2丁目9番
	計	3,462,656	206,720,294	197,009	1,387,848	丸の内1丁目66番
住宅地区	併用住宅地区	1,995,228	99,327,477	164,282	270,180	北口2丁目52番1
	高級住宅地区	-	-	-	-	-
	普通住宅地区	13,135,083	546,045,522	137,186	240,999	北口1丁目144番1
	計	15,130,311	645,372,999	140,759	270,180	北口2丁目52番1
工業地区	大工場地区	813,220	18,369,084	74,540	85,470	荒川2丁目2番
	中小工場地区	259,231	10,992,788	139,937	191,419	朝気3丁目492番
	家内工業地区	-	-	-	-	-
	計	1,072,451	29,361,872	90,348	191,419	朝気3丁目492番
村落地区	集団地区	3,147,969	95,279,973	99,881	146,520	大里町2432番4
	村落地区	487,000	7,740,488	52,450	98,010	羽黒町1646番21
	計	3,634,969	103,020,461	93,526	146,520	大里町2432番4
観 光 地 区	-	-	-	-	-	
農業用施設の用に供する宅地	8,562	32,254	12,431	14,932	小瀬町1020番2	

※各年度1月1日現在であり、免税点以下の地積、価格は含まない。

※高度商業地区は平成9年度から高度商業地区Ⅰ及びⅡに区分変更され、甲府市は高度商業地区Ⅱに該当する。

(資料)税務部税務総室資産税課調(固定資産概要調書)

6 市有地種別

(単位:㎡)

年度/区分	総数	庁舎敷地	教育敷地	住宅敷地	山林	その他
平成15年度	28,550,649.43	11,806.00	992,882.78	185,364.91	26,020,735.59	1,339,860.15
平成16年度	28,631,695.57	11,806.00	917,447.22	185,364.91	26,020,735.59	1,496,341.85
平成17年度	31,451,827.56	17,627.25	981,012.89	187,747.50	26,020,735.59	4,244,704.33

※各年度3月31日現在

(資料)総務部理財室管財課調

7 気象概況

年月／区分	平均海面気圧+1,000 hPa	気温 (°C)			平均湿度 (%)	平均雲量 (十分比)	風 (m/s)			日照	
		平均	最高 (平均)	最低 (平均)			平均風速	最大風速		時間 (h)	率 (%)
								風速	風向		
平成15年	13.9	14.8	20.3	10.4	64	6.8	2.1	15.0	NNW	1,971.2	44
平成16年	13.9	15.8	22.0	11.0	61	6.1	2.2	15.7	NNW	2,401.9	54
平成17年	12.5	14.9	20.9	10.1	60	6.3	2.3	14.9	NNW	2,278.5	51
1月	13.6	2.4	8.5	-2.7	57	4.3	2.2	12.8	NW	209.2	68
2月	15.3	4.5	10.4	-0.8	49	5.7	2.7	11.8	NNW	171.9	57
3月	13.7	7.6	13.9	2.0	50	5.7	2.9	13.3	WNW	220.3	60
4月	13.6	14.5	21.8	8.2	55	5.8	2.6	14.9	NNW	240.5	62
5月	9.7	18.3	25.0	12.9	54	7.0	2.7	10.4	NNW	223.2	51
6月	7.0	23.4	29.5	19.3	67	8.8	2.1	8.4	SW	157.6	36
7月	6.4	25.6	30.8	22.0	71	8.7	2.0	8.6	NNW	139.4	32
8月	9.1	27.2	32.8	23.7	68	8.1	2.1	9.5	WSW	174.0	42
9月	15.0	24.3	29.9	20.4	68	7.0	2.0	9.1	WNW	170.6	46
10月	16.5	18.1	23.0	14.4	71	7.2	1.5	7.6	NW	137.2	39
11月	17.3	9.6	16.5	3.9	63	4.6	1.6	11.2	NNW	207.2	67
12月	13.1	2.9	9.0	-2.5	46	3.2	2.6	14.6	NNW	227.4	75

年月／区分	降水量 (mm)		天気日数 ※					有感地震回数
	年又は月合計	最大日量	快晴	曇り	雨	雪	強風	
平成15年	1,425.5	76.0	33	163	124	15	26	15
平成16年	1,613.5	164.0	43	119	94	11	30	21
平成17年	818.0	63.0	36	126	90	21	34	21
1月	41.5	28.0	7	4	5	5	6	3
2月	41.5	13.5	4	7	6	8	4	2
3月	63.5	14.0	4	7	7	3	7	0
4月	52.5	17.0	0	6	8	0	5	2
5月	39.5	22.5	1	12	11	0	1	0
6月	88.5	22.5	0	21	9	0	0	2
7月	175.5	48.0	0	23	10	0	0	4
8月	84.0	35.0	0	14	10	0	0	2
9月	85.0	63.0	1	9	7	0	0	0
10月	115.0	27.5	1	16	12	0	0	2
11月	26.0	21.0	7	5	3	0	2	1
12月	5.5	4.0	11	2	2	5	9	3

※天気日数

快晴：1日4回(3, 9, 15, 21各毎正時)の平均雲量が1.5未満の日数。

曇り：1日4回(3, 9, 15, 21各毎正時)の平均雲量が8.5以上の日数。

雨：日合計雨量が0.5mm以上の日数。

強風：日最大風速が10m/s以上の日数。

注1：有感地震回数は計測震度計により甲府地方気象台で観測した震度1以上の回数。

(資料)甲府地方気象台調

2 人 口

1 甲府市の人口・世帯の推移

年／区分	人 口				世 帯 数	一世帯当たり の平均人数
	人口総数	増 加 率	男	女		
明治22年	31,128	100.0	16,109	15,019	6,855	4.5
23	32,419	104.1	16,150	16,269	6,910	4.7
24	32,676	105.0	16,376	16,300	6,889	4.7
25	33,138	106.5	16,558	16,580	7,504	4.4
26	33,391	107.3	16,733	16,658	6,984	4.8
27	33,797	108.6	16,834	16,963	6,992	4.8
28	34,689	111.4	17,674	17,015	7,106	4.9
29	35,284	113.4	17,728	17,556	7,153	4.9
30	35,617	114.4	17,873	17,744	7,721	4.6
31	36,753	118.1	18,001	18,752	7,304	5.0
32	37,230	119.6	18,660	18,570	7,389	5.0
33	38,323	123.1	19,164	19,159	7,436	5.2
34	39,979	128.4	19,991	19,988	7,815	5.1
35	40,753	130.9	20,555	20,198	7,903	5.2
36	43,618	140.1	21,895	21,723	8,301	5.3
37	44,521	143.0	22,319	22,202	8,449	5.3
38	46,098	148.1	23,011	23,087	8,832	5.2
39	47,549	152.8	24,102	23,447	9,162	5.2
40	48,802	156.8	24,653	24,149	9,518	5.1
41	49,883	160.3	24,953	24,930	9,756	5.1
42	51,164	164.4	25,590	25,574	10,009	5.1
43	52,201	167.7	26,030	26,171	10,154	5.1
44	52,805	169.6	26,340	26,465	10,223	5.2
大正元年	52,932	170.0	26,071	26,861	10,305	5.1
2	53,672	172.4	26,794	26,878	10,346	5.2
3	53,756	172.7	26,740	27,016	10,357	5.2
4	54,873	176.3	27,368	27,505	10,576	5.2
5	55,884	179.5	27,859	28,025	10,782	5.2
6	57,427	184.5	28,590	28,837	11,107	5.2
7	58,453	187.8	29,052	29,401	11,345	5.2
8	59,878	192.4	29,788	30,090	11,718	5.1
9	61,580	197.8	30,456	31,124	12,131	5.1
	(56,207)	(180.6)	(27,356)	(28,851)	(12,024)	(4.7)
10	63,216	203.1	31,232	31,984	12,568	5.0
11	65,417	210.2	32,327	33,090	13,151	5.0
12	68,152	218.9	33,609	34,543	13,829	4.9
13	70,841	227.6	35,028	35,813	14,485	4.9
14	73,792	237.1	36,478	37,314	15,148	4.9
	(68,275)	(219.3)	(33,603)	(34,672)	(14,305)	(4.8)
昭和元年	75,682	243.1	37,489	38,193	15,702	4.8
2	76,938	247.2	38,004	38,934	16,087	4.8
3	78,916	253.5	39,161	39,755	16,735	4.7
4	81,131	260.6	40,147	40,984	17,413	4.7
5	82,497	265.0	40,408	42,089	18,130	4.6
	(79,447)	(255.2)	(38,919)	(40,528)	(16,508)	(4.8)
6	85,741	275.4	42,574	43,167	18,713	4.6
7	87,529	281.2	43,559	43,970	19,149	4.6
8	87,169	280.0	43,434	43,735	19,011	4.6
9	87,713	281.8	43,488	44,225	19,091	4.6

年／区分	人 口				世 帯 数	一世帯当たり の平均人数
	人口総数	増 加 率	男	女		
昭和10年	83,700	268.9	41,627	42,073	18,171	4.6
	(82,664)	(265.6)	(39,966)	(42,698)	(17,068)	(4.8)
11	83,868	269.4	41,599	42,269	17,287	4.9
12	104,530	335.8	51,611	52,919	21,203	4.9
13	106,314	341.5	52,262	54,052	21,491	4.9
14	108,294	347.9	53,028	55,266	21,807	5.0
15	108,987	350.1	53,447	55,540	21,830	5.0
	(102,419)	(329.0)	(49,352)	(53,067)	(21,147)	(4.8)
16	109,729	352.5	53,660	56,069	21,990	5.0
17
18
19	123,922	398.1	59,482	64,440	27,778	4.5
20	82,515	265.1	38,566	43,949	18,188	4.5
21	86,833	279.0	40,920	45,913	19,653	4.4
22	104,463	335.6	49,941	54,522	22,873	4.6
	(104,993)	(337.3)	(50,469)	(54,524)	(22,873)	(4.6)
23	104,999	337.3	50,281	54,718	23,146	4.5
24	118,175	379.6	57,097	61,078	25,881	4.6
25	121,645	390.8	58,876	62,769	26,052	4.7
	(121,645)	(390.8)	(58,876)	(62,769)	(26,052)	(4.7)
26	122,253	392.7	59,458	62,795	26,040	4.7
27	124,773	400.8	60,068	64,705	26,587	4.7
28	125,811	404.2	60,691	65,120	26,739	4.7
29	127,579	409.9	61,280	66,299	27,163	4.7
30	154,494	496.3	74,646	79,848	33,156	4.7
	(154,494)	(496.3)	(74,646)	(79,848)	(33,156)	(4.7)
31	165,101	530.4	79,858	85,243	36,140	4.6
32	167,149	537.0	80,918	86,231	37,540	4.5
33	171,009	549.4	82,898	88,111	39,023	4.4
34	174,224	559.7	84,356	89,868	40,357	4.3
35	160,963	517.1	77,416	83,547	38,523	4.2
	(160,963)	(517.1)	(77,416)	(83,547)	(38,526)	(4.2)
36	168,363	540.9	81,126	87,237	43,112	3.9
37	168,160	540.2	80,238	87,922	44,509	3.8
38	172,745	555.0	82,651	90,094	47,024	3.7
39	169,823	545.6	81,714	88,109	45,830	3.7
40	172,901	555.5	83,365	89,536	46,901	3.7
	(172,457)	(554.0)	(82,976)	(89,481)	(45,650)	(3.8)
41	178,022	572.0	86,012	92,010	49,774	3.6
42	179,569	576.9	86,857	92,712	51,122	3.5
43	184,522	592.8	89,117	95,405	53,553	3.4
44	190,703	612.6	92,445	98,258	56,772	3.4
45	186,509	599.2	90,628	95,881	57,485	3.2
	(182,669)	(586.8)	(87,971)	(94,698)	(52,557)	(3.5)
46	188,083	604.2	91,537	96,546	58,429	3.2
47	189,101	607.5	91,965	97,136	58,532	3.2
48	190,338	611.5	92,545	97,793	59,220	3.2
49	192,109	617.2	93,450	98,659	60,193	3.2
50	193,988	623.2	94,432	99,556	60,952	3.2
	(193,879)	(622.8)	(94,064)	(99,815)	(60,218)	(3.2)

年／区分	人 口				世 帯 数	一世帯当たり の平均人数
	人口総数	増 加 率	男	女		
昭和51年	195,826	629.1	95,372	100,454	61,905	3.2
52	197,135	633.3	96,091	101,044	62,827	3.1
53	198,184	636.7	96,716	101,468	63,741	3.1
54	198,715	638.4	97,075	101,640	64,424	3.1
55	199,467	640.8	97,352	102,115	65,490	3.0
	(199,262)	(640.1)	(97,146)	(102,116)	(65,429)	(3.0)
56	200,240	643.3	97,846	102,394	66,271	3.0
57	200,413	643.8	97,930	102,483	66,931	3.0
58	200,473	644.0	97,922	102,551	67,495	3.0
59	200,754	644.9	98,185	102,569	68,333	2.9
60	200,641	644.6	98,237	102,404	68,896	2.9
	(202,405)	(650.2)	(99,412)	(102,993)	(68,052)	(3.0)
61	201,364	646.9	98,488	102,876	69,829	2.9
62	201,179	646.3	98,471	102,708	70,416	2.9
63	200,444	643.9	98,038	102,406	70,894	2.8
平成元年	200,018	642.6	97,849	102,169	71,491	2.8
2	199,898	642.2	97,924	101,974	72,477	2.8
	(200,626)	(644.5)	(98,852)	(101,774)	(71,873)	(2.8)
3	200,176	643.1	98,182	101,994	73,576	2.7
4	200,199	643.1	98,231	101,968	74,153	2.7
5	198,977	639.2	97,609	101,368	74,660	2.7
6	198,101	636.4	97,268	100,833	75,266	2.6
7	197,643	634.9	97,018	100,625	75,982	2.6
	(201,124)	(646.1)	(99,564)	(101,560)	(77,806)	(2.6)
8	196,983	632.8	96,672	100,311	76,609	2.6
9	196,370	630.8	96,271	100,099	77,173	2.5
10	195,444	627.9	95,896	99,548	77,636	2.5
11	194,377	624.0	95,424	98,953	78,072	2.5
12	193,431	621.4	94,859	98,572	78,521	2.5
	(196,154)	(630.2)	(96,858)	(99,296)	(79,161)	(2.5)
13	192,493	618.4	94,521	97,972	78,876	2.4
14	191,450	615.0	93,936	97,514	79,193	2.4
15	190,649	612.5	93,384	97,265	79,424	2.4
16	189,431	608.6	92,716	96,715	79,765	2.4
17	189,198	607.8	92,470	96,728	80,160	2.4
	(194,244)	(624.0)	(95,535)	(98,709)	(80,915)	(2.4)
18	188,580	605.8	92,163	96,417	80,565	2.3
18.3.1	194,350	624.4	95,011	99,339	82,423	2.4

※ 昭和39年以前は甲府市史調

昭和40年以降は市民生活部市民課調による1月1日現在の住民登録人口

昭和17、18年は戦火が激しく人口調査は行われなかった。

()内は国勢調査人口、10月1日現在

2 町丁別住民基本台帳登録人口

町名／区分	世帯数	男	女	計
丸の内一丁目	116	106	141	247
丸の内二丁目	495	482	491	973
丸の内三丁目	394	375	419	794
中央一丁目	180	183	213	396
中央二丁目	429	465	480	945
中央三丁目	339	302	359	661
中央四丁目	444	415	508	923
中央五丁目	315	319	385	704
愛宕町	418	422	449	871
宝一丁目	591	620	655	1,275
宝二丁目	435	429	475	904
寿町	250	278	310	588
飯田一丁目	52	50	59	109
飯田二丁目	244	270	273	543
飯田三丁目	346	340	371	711
飯田四丁目	327	356	395	751
飯田五丁目	445	464	547	1,011
朝日一丁目	240	232	253	485
朝日二丁目	257	255	290	545
朝日三丁目	183	178	199	377
朝日四丁目	276	248	325	573
朝日五丁目	222	233	280	513
美咲一丁目	411	396	396	792
美咲二丁目	278	297	316	613
北新一丁目	434	326	392	718
北新二丁目	478	490	504	994
塩部一丁目	341	336	409	745
塩部二丁目	97	124	106	230
塩部三丁目	491	512	581	1,093
塩部四丁目	707	719	858	1,577
緑が丘一丁目	498	525	556	1,081
緑が丘二丁目	457	498	528	1,026
大和町	267	313	321	634
北口一丁目	292	269	306	575
北口二丁目	39	45	55	100
北口三丁目	206	201	236	437
武田一丁目	171	160	163	323
武田二丁目	296	309	364	673
武田三丁目	412	429	418	847
武田四丁目	108	85	93	178
宮前町	450	470	391	861
元紺屋町	369	319	416	735
城東一丁目	259	278	297	575

町名／区分	世帯数	男	女	計
城東二丁目	691	723	791	1,514
城東三丁目	405	448	449	897
城東四丁目	366	411	461	872
城東五丁目	351	393	373	766
若松町	248	268	309	577
太田町	529	590	651	1,241
湯田一丁目	319	374	406	780
湯田二丁目	401	438	498	936
南口町	230	274	320	594
幸町	525	612	665	1,277
伊勢一丁目	279	286	317	603
伊勢二丁目	382	377	431	808
伊勢三丁目	490	563	635	1,198
伊勢四丁目	634	647	717	1,364
相生一丁目	389	395	437	832
相生二丁目	321	325	381	706
相生三丁目	216	204	252	456
青沼一丁目	363	360	429	789
青沼二丁目	403	407	465	872
青沼三丁目	381	425	482	907
朝気一丁目	547	689	670	1,359
朝気二丁目	465	584	571	1,155
朝気三丁目	398	472	506	978
青葉町	551	674	719	1,393
住吉一丁目	560	613	676	1,289
住吉二丁目	394	454	470	924
住吉三丁目	817	915	982	1,897
住吉四丁目	638	728	745	1,473
住吉五丁目	601	692	711	1,403
住吉本町	3	3	3	6
東光寺町	161	188	173	361
善光寺町	127	168	174	342
酒折町	57	70	66	136
砂田町	209	254	226	480
東光寺一丁目	320	381	376	757
東光寺二丁目	524	571	575	1,146
東光寺三丁目	308	386	381	767
善光寺一丁目	578	633	574	1,207
善光寺二丁目	187	209	213	422
善光寺三丁目	588	683	743	1,426

町名／区分	世帯数	男	女	計
酒折一丁目	380	385	246	631
酒折二丁目	252	253	178	431
酒折三丁目	219	222	223	445
天神町	401	395	427	822
西田町	457	543	578	1,121
屋形一丁目	432	430	374	804
屋形二丁目	325	384	389	773
屋形三丁目	355	403	382	785
大手一丁目	385	430	347	777
大手二丁目	240	260	240	500
大手三丁目	184	200	202	402
上積翠寺町	85	101	113	214
下積翠寺町	138	164	197	361
岩窪町	603	715	536	1,251
古府中町	934	1,131	1,123	2,254
塚原町	167	230	244	474
小松町	230	291	311	602
和田町	561	552	633	1,185
高畑一丁目	669	796	831	1,627
高畑二丁目	455	542	564	1,106
高畑三丁目	157	175	208	383
国母一丁目	649	738	744	1,482
国母二丁目	650	776	801	1,577
国母三丁目	463	529	545	1,074
国母四丁目	664	827	824	1,651
国母五丁目	314	382	420	802
国母六丁目	59	63	55	118
国母七丁目	267	338	297	635
国母八丁目	634	823	788	1,611
上小河原町	227	266	285	551
上条新居町	14	13	20	33
古上条町	711	899	871	1,770
後屋町	899	1,183	1,156	2,339
貢川一丁目	246	296	303	599
貢川二丁目	317	396	400	796
富竹一丁目	230	260	273	533
富竹二丁目	385	433	455	888
富竹三丁目	215	252	281	533
富竹四丁目	138	157	178	335

町名／区分	世帯数	男	女	計
徳行一丁目	399	427	434	861
徳行二丁目	307	334	314	648
徳行三丁目	220	245	216	461
徳行四丁目	288	324	307	631
徳行五丁目	289	368	340	708
貢川本町	482	529	533	1,062
上石田一丁目	321	364	375	739
上石田二丁目	896	985	1,032	2,017
上石田三丁目	440	500	551	1,051
上石田四丁目	648	649	701	1,350
下石田二丁目	600	697	728	1,425
下河原町	1,042	1,017	1,266	2,283
富士見一丁目	552	521	566	1,087
富士見二丁目	579	587	668	1,255
千塚一丁目	363	394	462	856
千塚二丁目	124	140	153	293
千塚三丁目	452	536	562	1,098
千塚四丁目	472	578	591	1,169
千塚五丁目	613	736	849	1,585
音羽町	288	366	413	779
山宮町	2,517	3,280	3,422	6,702
羽黒町	1,111	1,188	1,366	2,554
湯村一丁目	317	339	377	716
湯村二丁目	261	265	327	592
湯村三丁目	860	923	1,093	2,016
新田町	452	595	599	1,194
中村町	489	462	505	967
金竹町	146	216	229	445
長松寺町	350	461	473	934
荒川一丁目	224	302	300	602
荒川二丁目	390	450	543	993
池田一丁目	316	420	429	849
池田二丁目	265	324	335	659
池田三丁目	309	406	411	817
下飯田一丁目	264	334	313	647
下飯田二丁目	427	456	474	930
下飯田三丁目	269	296	327	623
下飯田四丁目	282	362	345	707
川田町	596	668	717	1,385
桜井町	582	547	675	1,222

町名／区分	世帯数	男	女	計
和戸町	795	1,003	1,079	2,082
横根町	440	484	480	964
蓬沢町	123	159	164	323
蓬沢一丁目	277	378	338	716
西高橋町	233	289	295	584
七沢町	244	318	314	632
上阿原町	393	515	458	973
向町	402	393	434	827
国玉町	808	936	870	1,806
里吉町	11	12	12	24
里吉一丁目	401	484	447	931
里吉二丁目	545	777	871	1,648
里吉三丁目	229	285	295	580
里吉四丁目	358	449	459	908
小瀬町	684	893	1,016	1,909
上今井町	827	1,122	1,103	2,225
下今井町	63	89	93	182
下鍛冶屋町	223	302	323	625
落合町	84	108	119	227
西油川町	43	62	73	135
中小河原町	605	776	740	1,516
中小河原一丁目	418	484	469	953
下小河原町	265	357	331	688
上町	726	871	983	1,854
増坪町	252	270	309	579
小曲町	88	114	122	236
中町	124	175	169	344
東下条町	167	222	188	410
大里町	4,054	5,383	5,233	10,616
高室町	46	65	67	132
宮原町	482	606	620	1,226

町名／区分	世帯数	男	女	計
堀之内町	664	851	770	1,621
西下条町	201	281	310	591
大津町	215	231	243	474
上帯那町	100	127	139	266
下帯那町	197	198	218	416
平瀬町	156	190	196	386
竹日向町	10	7	9	16
高成町	23	21	26	47
川窪町	1	1	1	2
御岳町	28	24	29	53
高町	3	3	3	6
猪狩町	8	4	10	14
草鹿沢町	5	1	5	6
黒平町	16	9	15	24
塔岩町	0	0	0	0
計	80,565	92,163	96,417	188,580

(参考)

中道町(当時)				
右左口	353	580	592	1,172
心経寺	72	100	104	204
中畑	93	140	129	269
上向山	111	184	196	380
下向山	205	321	344	665
白井	227	350	359	709
上曾根	403	667	658	1,325
下曾根	286	450	475	925
上九一色村(当時)				
梯	29	40	36	76
古関	115	151	145	296
計	1,894	2,983	3,038	6,021

※ 平成18年1月1日現在
(資料)市民生活部市民生活総室市民課調

3 年齢別人口構成

(単位:人、%)

年齢 / 区分	平成 17 年				平成 18 年			
	男	女	計	比率	男	女	計	比率
0	814	754	1,568	0.8	810	756	1,566	0.8
1	861	773	1,634	0.8	844	770	1,614	0.8
2	865	757	1,622	0.8	835	773	1,608	0.8
3	877	797	1,674	0.8	863	754	1,617	0.8
4	847	863	1,710	0.9	883	784	1,667	0.8
5	816	811	1,627	0.8	846	863	1,709	0.9
6	892	795	1,687	0.8	829	814	1,643	0.8
7	978	820	1,798	0.9	886	787	1,673	0.8
8	919	891	1,810	0.9	960	816	1,776	0.9
9	953	812	1,765	0.9	909	891	1,800	0.9
10	914	899	1,813	0.9	941	796	1,737	0.9
11	863	824	1,687	0.8	916	896	1,812	0.9
12	906	806	1,712	0.9	863	821	1,684	0.8
13	911	920	1,831	0.9	902	792	1,694	0.8
14	874	851	1,725	0.9	910	920	1,830	0.9
15	888	851	1,739	0.9	877	856	1,733	0.9
16	957	877	1,834	0.9	864	849	1,713	0.9
17	908	969	1,877	0.9	959	878	1,837	0.9
18	958	885	1,843	0.9	965	986	1,951	1.0
19	1,312	1,049	2,361	1.2	1,150	924	2,074	1.0
20	1,333	1,044	2,377	1.2	1,337	1,039	2,376	1.2
21	1,327	1,095	2,422	1.2	1,322	1,035	2,357	1.2
22	1,280	1,060	2,340	1.2	1,271	1,048	2,319	1.2
23	1,205	1,025	2,230	1.1	1,134	990	2,124	1.1
24	1,204	1,011	2,215	1.1	1,154	1,027	2,181	1.1
25	1,159	1,079	2,238	1.1	1,128	994	2,122	1.1
26	1,179	1,110	2,289	1.2	1,137	1,084	2,221	1.1
27	1,253	1,138	2,391	1.2	1,161	1,087	2,248	1.1
28	1,284	1,254	2,538	1.3	1,240	1,163	2,403	1.2
29	1,334	1,236	2,570	1.3	1,289	1,238	2,527	1.3
30	1,342	1,303	2,645	1.3	1,340	1,241	2,581	1.3
31	1,474	1,378	2,852	1.5	1,327	1,329	2,656	1.4
32	1,491	1,360	2,851	1.5	1,475	1,382	2,857	1.5
33	1,452	1,354	2,806	1.4	1,492	1,352	2,844	1.5
34	1,348	1,222	2,570	1.3	1,444	1,311	2,755	1.4
35	1,395	1,246	2,641	1.3	1,347	1,206	2,553	1.3
36	1,466	1,320	2,786	1.4	1,388	1,247	2,635	1.3
37	1,438	1,292	2,730	1.4	1,449	1,321	2,770	1.4
38	1,110	931	2,041	1.0	1,425	1,284	2,709	1.4
39	1,365	1,256	2,621	1.3	1,128	928	2,056	1.0
40	1,323	1,188	2,511	1.3	1,371	1,239	2,610	1.3
41	1,217	1,189	2,406	1.2	1,307	1,194	2,501	1.3
42	1,151	1,075	2,226	1.1	1,217	1,182	2,399	1.2
43	1,111	1,129	2,240	1.1	1,135	1,075	2,210	1.1
44	1,122	1,114	2,236	1.1	1,117	1,122	2,239	1.1
45	1,103	1,089	2,192	1.1	1,133	1,110	2,243	1.1
46	1,128	1,122	2,250	1.1	1,089	1,077	2,166	1.1
47	1,059	1,069	2,128	1.1	1,132	1,120	2,252	1.1
48	1,081	1,142	2,223	1.1	1,067	1,068	2,135	1.1
49	1,132	1,102	2,234	1.1	1,071	1,130	2,201	1.1
50	1,155	1,186	2,341	1.2	1,135	1,095	2,230	1.1
51	1,176	1,200	2,376	1.2	1,144	1,179	2,323	1.2
52	1,225	1,257	2,482	1.3	1,173	1,195	2,368	1.2
53	1,227	1,271	2,498	1.3	1,208	1,263	2,471	1.3
54	1,380	1,364	2,744	1.4	1,209	1,270	2,479	1.3

年齢／区分	平成 17 年				平成 18 年			
	男	女	計	比率	男	女	計	比率
55	1,592	1,640	3,232	1.7	1,370	1,366	2,736	1.4
56	1,554	1,656	3,210	1.6	1,583	1,634	3,217	1.7
57	1,631	1,735	3,366	1.7	1,551	1,653	3,204	1.6
58	1,079	1,092	2,171	1.1	1,634	1,724	3,358	1.7
59	949	956	1,905	1.0	1,065	1,081	2,146	1.1
60	1,220	1,322	2,542	1.3	936	950	1,886	1.0
61	1,313	1,475	2,788	1.4	1,210	1,309	2,519	1.3
62	1,244	1,355	2,599	1.3	1,309	1,471	2,780	1.4
63	1,208	1,361	2,569	1.3	1,224	1,352	2,576	1.3
64	1,227	1,331	2,558	1.3	1,193	1,361	2,554	1.3
65	1,014	1,169	2,183	1.1	1,212	1,323	2,535	1.3
66	957	1,156	2,113	1.1	1,005	1,161	2,166	1.1
67	1,123	1,346	2,469	1.3	944	1,146	2,090	1.1
68	1,042	1,218	2,260	1.1	1,102	1,341	2,443	1.2
69	1,067	1,232	2,299	1.2	1,018	1,208	2,226	1.1
70	946	1,190	2,136	1.1	1,051	1,213	2,264	1.2
71	995	1,187	2,182	1.1	927	1,178	2,105	1.1
72	984	1,211	2,195	1.1	973	1,175	2,148	1.1
73	912	1,241	2,153	1.1	962	1,209	2,171	1.1
74	891	1,163	2,054	1.0	875	1,223	2,098	1.1
75	843	1,138	1,981	1.0	857	1,150	2,007	1.0
76	799	1,089	1,888	0.9	808	1,120	1,928	1.0
77	776	1,187	1,963	1.0	779	1,067	1,846	0.9
78	663	822	1,485	0.7	728	1,169	1,897	1.0
79	628	990	1,618	0.8	633	802	1,435	0.7
80	546	864	1,410	0.7	599	960	1,559	0.8
81	466	767	1,233	0.6	513	835	1,348	0.7
82	372	732	1,104	0.5	429	746	1,175	0.6
83	347	677	1,024	0.5	336	701	1,037	0.5
84	277	657	934	0.4	321	646	967	0.5
85	247	545	792	0.4	255	622	877	0.4
86	236	462	698	0.3	233	523	756	0.4
87	202	464	666	0.3	218	432	650	0.3
88	167	388	555	0.2	172	434	606	0.3
89	140	352	492	0.2	142	350	492	0.2
90	131	307	438	0.2	116	323	439	0.2
91	108	239	347	0.1	108	269	377	0.1
92	64	189	253	0.1	88	209	297	0.1
93	56	150	206	0.1	49	163	212	0.1
94	32	137	169	0.0	42	119	161	0.0
95	38	108	146	0.0	25	108	133	0.0
96	12	78	90	0.0	29	87	116	0.0
97	14	51	65	0.0	10	61	71	0.0
98	3	26	29	0.0	10	35	45	0.0
99	10	17	27	0.0	1	23	24	0.0
100以上	3	41	44	0.0	10	34	44	0.0
計	92,470	96,728	189,198	100.0	92,163	96,417	188,580	100.0

※各年1月1日現在住民基本台帳登録人口
(資料)市民生活部市民生活総室市民課調

4 人口動態

年月／区分	出 生	死 亡	自然増加	死 産	婚 姻	離 婚
単 位	人	人	人	件	件	件
平成15年	1,796	1,748	48	83	1,269	483
平成16年	1,780	1,730	50	89	1,231	497
平成17年	1,742	1,870	△ 128	61	1,155	450
1月	148	167	△ 19	5	73	39
2月	131	142	△ 11	2	83	27
3月	139	181	△ 42	8	123	49
4月	143	166	△ 23	6	112	39
5月	145	137	8	2	112	41
6月	126	131	△ 5	8	97	33
7月	149	143	6	7	92	42
8月	160	132	28	6	70	40
9月	155	147	8	6	84	39
10月	172	175	△ 3	5	104	32
11月	135	153	△ 18	5	109	36
12月	139	196	△ 57	1	96	33

※ 人口動態とは、国勢調査と並ぶ国の主要統計で、統計法に基づく指定統計になっており、出生、婚姻、離婚、死亡、死産について届書に基づいて作成する。

(資料)市民生活部市民生活総室市民課調

5 人口異動

(単位:人)

年月/区分	自 然 増 減								
	出 生			死 亡			増 減		
	計	男	女	計	男	女	計	男	女
平成15年	1,657	865	792	1,714	955	759	△ 57	△ 90	33
平成16年	1,625	841	784	1,680	896	784	△ 55	△ 55	0
平成17年	1,598	832	766	1,784	971	813	△ 186	△ 139	△ 47
1月	139	70	69	174	87	87	△ 35	△ 17	△ 18
2月	122	62	60	137	70	67	△ 15	△ 8	△ 7
3月	136	69	67	178	96	82	△ 42	△ 27	△ 15
4月	129	69	60	140	80	60	△ 11	△ 11	0
5月	137	69	68	136	75	61	1	△ 6	7
6月	112	57	55	119	59	60	△ 7	△ 2	△ 5
7月	133	77	56	132	73	59	1	4	△ 3
8月	150	75	75	133	80	53	17	△ 5	22
9月	142	73	69	146	86	60	△ 4	△ 13	9
10月	158	82	76	169	96	73	△ 11	△ 14	3
11月	123	68	55	147	78	69	△ 24	△ 10	△ 14
12月	117	61	56	173	91	82	△ 56	△ 30	△ 26

年月/区分	社 会 増 減						
	転 入	その他	計	転 出	その他	計	増 減
平成15年	8,261	249	8,510	9,544	125	9,669	△ 1,159
平成16年	8,392	181	8,573	8,641	110	8,751	△ 178
平成17年	7,984	183	8,167	8,544	55	8,599	△ 432
1月	440	13	453	488	13	501	△ 48
2月	463	16	479	531	3	534	△ 55
3月	1,351	20	1,371	2,371	1	2,372	△ 1,001
4月	1,442	13	1,455	813	3	816	639
5月	592	12	604	562	2	564	40
6月	506	17	523	565	2	567	△ 44
7月	595	18	613	580	0	580	33
8月	526	17	543	564	10	574	△ 31
9月	520	19	539	608	5	613	△ 74
10月	620	15	635	542	4	546	89
11月	495	12	507	464	8	472	35
12月	434	11	445	456	4	460	△ 15

※住民基本台帳による

(資料)市民生活部市民生活総室市民課調

6 国籍別外国人登録者数

(単位:人)

区分／年	平成15年	平成16年	平成17年
総数	5,518	5,845	5,700
男	2,503	2,650	2,600
女	3,015	3,195	3,100
オーストラリア	30	32	33
ブラジル	788	873	815
カナダ	22	21	18
中国	1,611	1,615	1,581
インド	186	193	231
インドネシア	33	33	37
イラン	21	19	19
韓国・朝鮮	1,391	1,471	1,521
マレーシア	39	38	39
モンゴル	21	24	21
ペルー	321	306	301
フィリピン	543	637	489
スリランカ	20	44	41
タイ	229	236	251
英国	38	36	31
米国	85	86	78
その他	140	181	194

※ 各年12月31日現在

※ 区分の国籍はアルファベット順で、平成16年12月31日現在
10名未満を「その他」とした。

(資料)市民生活部市民生活総室市民課調

7 市町村別人口動態

年及び市町村／区分	出生		死亡		(内)乳児死亡	
	数	率	数	率	数	率
平成14年	7,919	9.0	7,458	8.5	20	2.5
平成15年	7,720	8.7	7,687	8.7	27	3.5
平成16年	7,527	8.6	7,842	9.0	21	2.8
市 部	5,786	8.7	5,779	8.7	16	2.8
郡 部	1,741	7.8	2,063	9.3	5	2.9
甲府市	1,614	8.3	1,681	8.7	6	3.7
富士吉田市	479	9.0	390	7.3	2	4.2
塩山市	206	8.0	278	10.8	2	9.7
都留市	288	8.2	296	8.4	2	6.9
山梨市	292	9.1	311	9.7	-	-
大月市	172	5.4	343	10.8	1	5.8
韮崎市	279	8.5	260	7.9	-	-
南アルプス市	709	9.8	587	8.1	1	1.4
北杜市	245	5.8	535	12.6	1	4.1
甲斐市	844	11.5	456	6.2	-	-
笛吹市	658	9.2	642	9.0	1	1.5
東山梨郡	125	7.1	222	12.5	1	8.0
牧丘町	30	5.2	82	14.3	-	-
三富村	6	4.7	20	15.7	-	-
勝沼町	82	8.9	99	10.7	1	12.2
大和村	7	4.8	21	14.3	-	-
東八代郡	78	8.0	104	10.6	-	-
中道町	49	8.7	55	9.8	-	-
芦川村	3	5.9	9	17.6	-	-
豊富村	26	7.1	40	11.0	-	-
西八代郡	121	6.1	215	10.9	-	-
上九一色村	5	3.2	26	16.6	-	-
三珠町	26	6.4	37	9.1	-	-
市川大門町	72	7.0	108	10.5	-	-
六郷町	18	4.7	44	11.5	-	-
南巨摩郡	234	5.1	585	12.7	-	-
増穂町	76	5.8	147	11.2	-	-
鰍沢町	40	9.2	54	12.4	-	-
早川町	6	3.8	31	19.8	-	-
身延町	66	3.9	245	14.6	-	-
南部町	46	4.5	108	10.4	-	-
中巨摩郡	461	10.4	221	5.0	1	2.2
玉穂町	106	10.1	43	4.1	-	-
昭和町	193	11.4	86	5.1	1	5.2
田富町	162	9.5	92	5.4	-	-
北巨摩郡	49	7.9	50	8.0	-	-
小淵沢町	49	7.9	50	8.0	-	-

年及び市町村／区分	出 生		死 亡		(内)乳児死亡	
	数	率	数	率	数	率
南都留郡	487	9.8	385	7.8	3	6.2
秋山村	14	6.1	23	10.1	-	-
道志村	10	4.9	20	9.8	-	-
西桂町	42	8.7	39	8.1	-	-
忍野村	85	9.9	47	5.5	2	23.5
山中湖村	55	10.2	44	8.2	-	-
鳴沢村	29	9.7	41	13.7	-	-
富士河口湖町	252	10.7	171	7.3	1	4.0
北都留郡	186	6.5	281	9.8	-	-
上野原町	175	6.5	247	9.2	-	-
小菅村	7	6.9	18	17.7	-	-
丹波山村	4	5.1	16	20.3	-	-

※ 出生、死亡の率は人口1,000対、乳児死亡は出生1,000対
(資料)山梨県福祉保健部医務課調

3 国勢調査

《平成17年国勢調査報告(一部平成12年)》

1 国勢調査人口・世帯数

年／区分	面積 (km ²)	世帯数	人 口			女100に 対する男 の割合	一世帯当 たりの平 均人員	人 口 密 度 (1km ² 当たり)
			総 数	男	女			
大正9年	8.38	12,024	56,207	27,356	28,851	94.8	4.7	6,707.3
14年	8.38	14,305	68,275	33,603	34,672	96.9	4.8	9,147.4
昭和5年	8.27	16,508	79,447	38,919	40,528	96.0	4.8	9,606.7
10年	8.27	17,068	82,664	39,966	42,698	93.6	4.8	9,995.6
15年	42.43	21,147	102,419	49,352	53,067	93.0	4.8	2,413.8
22年	49.30	22,873	104,993	50,469	54,524	92.6	4.6	2,129.7
25年	50.18	26,052	121,645	58,876	62,769	93.8	4.7	2,424.2
30年	171.12	33,156	154,494	74,646	79,848	93.5	4.7	902.8
35年	171.12	38,526	160,963	77,416	83,547	92.7	4.2	940.6
40年	171.12	45,650	172,457	82,976	89,481	92.7	3.8	1,007.8
45年	171.12	52,557	182,669	87,971	94,698	92.9	3.5	1,067.5
50年	171.11	60,218	193,879	94,064	99,815	94.2	3.2	1,133.1
55年	171.11	65,429	199,262	97,146	102,116	95.1	3.0	1,164.5
60年	171.11	68,052	202,405	99,412	102,993	96.5	3.0	1,182.9
平成2年	171.89	71,873	200,626	98,852	101,774	97.1	2.8	1,167.2
7年	171.89	77,806	201,124	99,564	101,560	98.0	2.6	1,170.1
12年	171.88	79,161	196,154	96,858	99,296	97.5	2.5	1,141.2
17年	212.41	82,701	200,096	98,403	101,693	96.8	2.4	942.0

人口集中地区(DIDs)

人 口		平成12年～平成17年の人口増減		面 積	人 口 密 度 (1km ² 当たり)
平成17年	平成12年	実 数	率		
164,806人	168,833人	△4,027人	△2.4%	31.82km ²	5,179.3

※ 平成17年の集計は、旧中道町・旧上九一色村北部地区を含む。

(資料)総務省統計局 平成17年「国勢調査報告」

2 年齢(各歳)男女別人口

年齢/区分	総数	男	女
総数	194,244	95,535	98,709
0~4歳	8,067	4,194	3,873
0	1,615	812	803
1	1,558	816	742
2	1,591	819	772
3	1,625	867	758
4	1,678	880	798
5~9歳	8,650	4,458	4,192
5	1,718	850	868
6	1,665	846	819
7	1,729	923	806
8	1,750	916	834
9	1,788	923	865
10~14歳	8,778	4,526	4,252
10	1,806	928	878
11	1,739	889	850
12	1,714	903	811
13	1,710	891	819
14	1,809	915	894
15~19歳	10,222	5,497	4,725
15	1,782	895	887
16	1,800	956	844
17	1,924	981	943
18	2,181	1,159	1,022
19	2,535	1,506	1,029
20~24歳	12,203	6,862	5,341
20	2,725	1,597	1,128
21	2,528	1,472	1,056
22	2,510	1,417	1,093
23	2,190	1,155	1,035
24	2,250	1,221	1,029
25~29歳	12,048	6,259	5,789
25	2,252	1,162	1,090
26	2,308	1,216	1,092
27	2,393	1,251	1,142
28	2,478	1,274	1,204
29	2,617	1,356	1,261
30~34歳	14,263	7,338	6,925
30	2,754	1,424	1,330
31	2,844	1,431	1,413
32	2,951	1,517	1,434
33	2,902	1,519	1,383
34	2,812	1,447	1,365
35~39歳	13,398	7,013	6,385
35	2,726	1,405	1,321
36	2,795	1,436	1,359
37	2,771	1,452	1,319
38	2,774	1,462	1,312
39	2,332	1,258	1,074

年齢/区分	総数	男	女
40~44歳	12,465	6,431	6,034
40	2,701	1,414	1,287
41	2,597	1,377	1,220
42	2,455	1,237	1,218
43	2,359	1,229	1,130
44	2,353	1,174	1,179
45~49歳	11,507	5,778	5,729
45	2,291	1,158	1,133
46	2,297	1,186	1,111
47	2,363	1,188	1,175
48	2,206	1,087	1,119
49	2,350	1,159	1,191
50~54歳	12,325	6,113	6,212
50	2,309	1,154	1,155
51	2,399	1,189	1,210
52	2,476	1,257	1,219
53	2,479	1,212	1,267
54	2,662	1,301	1,361
55~59歳	14,563	7,183	7,380
55	2,844	1,392	1,452
56	3,320	1,659	1,661
57	3,304	1,611	1,693
58	3,178	1,563	1,615
59	1,917	958	959
60~64歳	12,610	6,055	6,555
60	2,096	1,029	1,067
61	2,657	1,270	1,387
62	2,682	1,299	1,383
63	2,597	1,231	1,366
64	2,578	1,226	1,352
65~69歳	11,554	5,368	6,186
65	2,523	1,207	1,316
66	2,085	940	1,145
67	2,262	1,018	1,244
68	2,413	1,110	1,303
69	2,271	1,093	1,178
70~74歳	10,845	4,792	6,053
70	2,307	1,049	1,258
71	2,122	923	1,199
72	2,166	992	1,174
73	2,097	915	1,182
74	2,153	913	1,240
75~79歳	9,261	3,891	5,370
75	2,030	884	1,146
76	1,937	818	1,119
77	1,848	788	1,060
78	1,856	723	1,133
79	1,590	678	912

年 齡／区 分	総 数	男	女
80～84歳	5,980	2,180	3,800
80	1,495	605	890
81	1,358	502	856
82	1,131	424	707
83	1,046	344	702
84	950	305	645
85～89歳	3,409	1,049	2,360
85	903	280	623
86	713	220	493
87	682	226	456
88	584	161	423
89	527	162	365
90～94歳	1,548	410	1,138
90	436	110	326
91	401	119	282
92	293	78	215
93	235	62	173
94	183	41	142

年 齡／区 分	総 数	男	女
95～99歳	425	93	332
95	153	35	118
96	129	35	94
97	66	7	59
98	51	13	38
99	26	3	23
100歳以上	42	6	36
不詳	81	39	42
(再掲)			
15歳未満	25,495	13,178	12,317
15～64歳	125,604	64,529	61,075
65歳以上	43,064	17,789	25,275
年齢別割合(%)			
15歳未満	13.1	13.8	12.5
15～64歳	64.7	67.5	61.9
65歳以上	22.2	18.6	25.6
平均年齢	44.1	42.0	46.0
年齢中位数	43.7	41.1	46.6

※ 旧甲府市分のみの集計

(資料)総務省統計局 平成17年「国勢調査報告」

3 配偶関係(4区分)、年齢(5歳階級)、男女別15歳以上人口

年齢／区分 (5歳階級)	総数※	男					女				
		総数※	未婚	有配偶	死別	離別	総数※	未婚	有配偶	死別	離別
総数	168,668	82,318	27,714	48,003	2,443	2,763	86,350	19,627	47,478	12,884	5,409
15～19歳	10,222	5,497	5,474	20	-	1	4,725	4,685	36	-	3
20～24歳	12,203	6,862	6,514	338	-	10	5,341	4,752	538	3	45
25～29歳	12,048	6,259	4,544	1,637	3	74	5,789	3,408	2,240	4	129
30～34歳	14,263	7,338	3,593	3,573	4	162	6,925	2,193	4,332	15	374
35～39歳	13,398	7,013	2,266	4,193	11	259	6,385	1,170	4,612	34	425
40～44歳	12,465	6,431	1,522	4,404	18	260	6,034	702	4,599	66	554
45～49歳	11,507	5,778	1,016	4,299	31	272	5,729	500	4,427	133	577
50～54歳	12,325	6,113	965	4,569	71	360	6,212	461	4,752	251	650
55～59歳	14,563	7,183	838	5,589	139	456	7,380	426	5,537	487	820
60～64歳	12,610	6,055	448	4,947	189	358	6,555	328	4,743	807	616
65～69歳	11,554	5,368	272	4,469	263	262	6,186	275	4,181	1,251	408
70～74歳	10,845	4,792	160	4,047	360	155	6,053	247	3,559	1,839	341
75～79歳	9,261	3,891	63	3,243	444	87	5,370	228	2,448	2,403	232
80～84歳	5,980	2,180	26	1,688	388	38	3,800	168	1,078	2,364	145
85～89歳	3,409	1,049	7	738	282	7	2,360	53	330	1,883	57
90～94歳	1,548	410	5	209	187	2	1,138	25	60	1,004	26
95～99歳	425	93	1	40	47	-	332	6	6	304	7
100歳以上	42	6	-	-	6	-	36	-	-	36	-

※ 総数には配偶関係「不詳」を含む。

※ 旧甲府市分のみを集計

(資料)総務省統計局 平成17年「国勢調査報告」

4 国籍(10区分)、男女別外国人数

区分／国別	総数	韓国・ 朝鮮	中国	フィリピン	タイ	インドネシア	ベトナム	イギリス	アメリカ	ブラジル	ペルー	その他
総数	4,430	1,287	1,216	332	217	29	15	21	62	483	230	538
男	2,052	637	569	41	35	13	9	16	40	242	126	324
女	2,378	650	647	291	182	16	6	5	22	241	104	214

※ その他には無国籍及び国名「不詳」を含む。

※ 旧甲府市分のみを集計

(資料)総務省統計局 平成17年「国勢調査報告」

5 世帯人員(10区分)別一般世帯数及び一般世帯人員 (単位:世帯、人)

一般世帯	世帯数	総数	80,695
		世帯人員が1人	28,311
		2人	21,491
		3人	14,109
		4人	11,103
		5人	3,842
		6人	1,337
		7人	415
		8人	70
		9人	12
	10人以上	5	
	世帯人員	188,890	
	1世帯当たり人員	2.34	
(再掲)	間借り・下宿などの単身者	365	
	会社などの独身寮の単身者	471	

※ 旧甲府市分のみを集計

(資料)総務省統計局 平成17年「国勢調査報告」

6 親族人員(7区分)別65歳以上親族のいる一般世帯数、
一般世帯人員及び65歳以上親族人員

65歳以上親族のいる一般世帯			
世帯別 / 区分	世帯数	世帯人員	65歳以上親族人員
総数	28,696	70,281	40,382
親族人員が1人	7,445	7,479	7,445
2人	11,187	22,383	18,222
3人	4,703	14,119	7,219
4人	2,393	9,580	3,241
5人	1,580	7,914	2,036
6人	986	5,917	1,531
7人以上	402	2,889	688

※ 旧甲府市分のみの集計

(資料)総務省統計局 平成17年「国勢調査報告」

7 親族人員(7区分)別一般世帯数、一般世帯人員及び親族人員
(6歳未満・18歳未満親族のいる一般世帯-特掲)

区分 / 世帯別	総数	親族人員 1人	2人	3人	4人	5人	6人	7人以上
一般世帯数	80,695	28,635	21,217	14,092	11,087	3,842	1,324	498
一般世帯人員	188,890	28,963	42,484	42,309	44,365	19,225	7,946	3,598
親族人員	188,445	28,635	42,434	42,276	44,348	19,210	7,944	3,598
(再掲)6歳未満親族のいる一般世帯								
世帯数	7,561	-	186	2,764	2,937	1,067	394	213
世帯人員	29,694	-	378	8,299	11,750	5,337	2,364	1,566
6歳未満親族人員	9,726	-	186	2,805	4,291	1,547	565	332
18歳未満親族のいる一般世帯								
世帯数	18,271	73	813	5,475	7,356	2,964	1,128	462
世帯人員	72,526	73	1,641	16,438	29,434	14,829	6,768	3,343
18歳未満親族人員	30,766	73	816	6,044	13,292	6,712	2,548	1,281

※ 旧甲府市分のみの集計

(資料)総務省統計局 平成17年「国勢調査報告」

8 子供の数(3区分)別母子世帯数、母子世帯人員、1世帯当たり子供の数
及び父子世帯数、父子世帯人員、1世帯当たり子供の数(6歳未満の子供のいる世帯-特掲)

子供の数(3区分) / 世帯別	母子世帯		父子世帯	
	世帯数	世帯人員	世帯数	世帯人員
総数	1,142	2,942	130	338
子供が1人	599	1,198	67	134
2人	442	1,326	51	153
3人以上	101	418	12	51
(再掲)6歳未満の子供のいる世帯	255	668	16	39
1世帯当たり子供の数	1.6		1.6	

(資料)総務省統計局 平成12年「国勢調査報告」

9 年齢(5歳階級)、男女別高齢単身者数
(60歳以上の単身者及び高齢者1人と未婚の18歳未満の者から成る世帯-特掲)

高齢単身者の 男女 / 年齢別	総数	65~69歳	70~74歳	75~79歳	80~84歳	85歳以上	(別掲) 60歳以上
65歳以上の高齢単身者数	7,411	1,593	1,784	1,796	1,323	915	9,053
男	1,830	565	461	370	253	181	2,580
女	5,581	1,028	1,323	1,426	1,070	734	6,473
(別掲)高齢者1人と未婚の 18歳未満の者から成る世帯	6	4	-	1	1	-	14
男	2	2	-	-	-	-	3
女	4	2	-	1	1	-	11

※ 旧甲府市分のみの集計

(資料)総務省統計局 平成17年「国勢調査報告」

10 夫の年齢(5歳階級)、妻の年齢(5歳階級)別高齢夫婦世帯数(妻が60歳未満及び夫が65歳未満—特掲)

夫の年齢/妻の年齢 (5歳階級)	妻が60歳以上							(別掲) 妻が60 歳未満
	総数	60～64歳	65～69	70～74	75～79	80～84	85歳以上	
総数	8,194	1,353	2,302	2,237	1,522	602	178	255
夫が65～69歳	2,156	1,055	947	132	19	3	—	204
70～74	2,389	256	1,086	909	128	10	—	37
75～79	2,082	35	241	999	738	60	9	11
80～84	1,050	4	27	172	542	280	25	2
85歳以上	517	3	1	25	95	249	144	1
(別掲)								
夫が60歳未満	33	—	28	5	—	—	—	—
60～64歳	151	—	114	29	8	—	—	—

※ 旧甲府市分のみの集計

(資料)総務省統計局 平成17年「国勢調査報告」

11 世帯の家族類型(22区分)別一般世帯数、一般世帯人員、親族人員及び1世帯当たり親族人員(6歳未満・18歳未満親族のいる一般世帯、親族のみから成る一般世帯及び3世代世帯並びに母子世帯及び父子世帯一特掲)

世帯の家族類型 (22区分)	一般 世帯数	一般世 帯人員	親族人 員	1世帯当 たり親族 人員	(再掲)6歳未満親族の いる一般世帯			(再掲)18歳未満親族の いる一般世帯			(再掲)親族のみ から成る一般世帯		(再掲)3世代世帯	
					世帯数	世帯人 員	6歳未満 親族人 員	世帯数	世帯人 員	18歳未満 親族人 員	世帯数	世帯人 員	世帯数	世帯人 員
総 数	80,695	188,890	188,445	2.34	7,561	29,694	9,726	18,271	72,526	30,766	80,266	187,807	5,393	26,613
A 親 族 世 帯	52,060	159,927	159,810	3.07	7,561	29,694	9,726	18,198	72,453	30,693	51,955	159,496	5,393	26,613
I 核 家 族 世 帯	44,211	125,818	125,742	2.84	6,462	23,777	8,345	14,676	54,211	24,764	44,141	125,564	-	-
(1)夫婦のみの世帯	15,996	31,999	31,992	2.00	-	-	-	-	-	-	15,989	31,978	-	-
(2)夫婦と子供から成る世帯	21,544	78,068	78,048	3.62	6,092	22,763	7,910	12,830	49,138	21,974	21,528	77,992	-	-
(3)男親と子供から成る世帯	944	2,169	2,152	2.28	35	93	41	202	536	287	929	2,118	-	-
(4)女親と子供から成る世帯	5,727	13,582	13,550	2.37	335	921	394	1,644	4,537	2,503	5,695	13,476	-	-
II そ の 他 の 親 族 世 帯	7,849	34,109	34,068	4.34	1,099	5,917	1,381	3,522	18,242	5,929	7,814	33,932	5,393	26,613
(5)夫婦と両親から成る世帯	288	1,152	1,152	4.00	-	-	-	-	-	-	288	1,152	-	-
①夫婦と夫の親から成る世帯	236	944	944	4.00	-	-	-	-	-	-	236	944	-	-
②夫婦と妻の親から成る世帯	52	208	208	4.00	-	-	-	-	-	-	52	208	-	-
(6)夫婦とひとり親から成る世帯	1,141	3,428	3,423	3.00	-	-	-	1	3	1	1,137	3,411	-	-
①夫婦と夫の親から成る世帯	830	2,493	2,490	3.00	-	-	-	-	-	-	828	2,484	-	-
②夫婦と妻の親から成る世帯	311	935	933	3.00	-	-	-	1	3	1	309	927	-	-
(7)夫婦、子供と両親から成る世帯※	1,182	6,981	6,980	5.91	296	1,745	385	904	5,445	1,670	1,181	6,974	1,182	6,981
①夫婦、子供と夫の親から成る世帯	992	5,861	5,861	5.91	243	1,424	310	751	4,527	1,389	992	5,861	992	5,861
②夫婦、子供と妻の親から成る世帯	190	1,120	1,119	5.89	53	321	75	153	918	281	189	1,113	190	1,120
(8)夫婦、子供とひとり親から成る世帯※	2,696	12,720	12,711	4.71	349	1,739	442	1,423	7,124	2,472	2,689	12,678	2,696	12,720
①夫婦、子供と夫の親から成る世帯	2,074	9,816	9,812	4.73	250	1,250	322	1,090	5,473	1,899	2,071	9,799	2,074	9,816
②夫婦、子供と妻の親から成る世帯	621	2,899	2,894	4.66	99	489	120	333	1,651	573	617	2,874	621	2,899
(9)夫婦と他の親族(親、子供を含まない)から成る世帯	172	552	552	3.21	9	37	10	46	162	63	172	552	-	-
(10)夫婦、子供と他の親族(親を含まない)から成る世帯	557	2,558	2,556	4.59	141	676	160	416	1,952	590	555	2,547	459	2,120
(11)夫婦、親と他の親族(子供を含まない)から成る世帯※	106	506	502	4.74	3	16	3	14	79	19	103	488	30	167
①夫婦、夫の親と他の親族から成る世帯	72	346	343	4.76	1	4	1	9	51	11	70	334	20	110
②夫婦、妻の親と他の親族から成る世帯	28	125	125	4.46	1	4	1	3	12	3	28	125	7	36
(12)夫婦、子供、親と他の親族から成る世帯※	328	2,134	2,131	6.50	190	1,269	249	287	1,897	504	326	2,121	328	2,134
①夫婦、子供、夫の親と他の親族から成る世帯	250	1,632	1,629	6.52	140	934	181	222	1,470	389	248	1,619	250	1,632
②夫婦、子供、妻の親と他の親族から成る世帯	68	442	442	6.50	48	323	66	60	396	109	68	442	68	442
(13)兄弟姉妹のみから成る世帯	418	876	872	2.09	-	-	-	12	28	15	414	863	-	-
(14)他に分類されない親族世帯	961	3,202	3,189	3.32	111	435	132	419	1,552	595	949	3,146	698	2,491
B 非 親 族 世 帯	324	652	324	1.00	-	-	-	-	-	-	-	-	-	-
C 単 独 世 帯	28,311	28,311	28,311	1.00	-	-	-	73	73	73	28,311	28,311	-	-
(再掲)														
母 子 世 帯	1,202	3,119	3,119	2.59	241	658	283	1,110	2,933	1,730	1,202	3,119	-	-
父 子 世 帯	158	391	391	2.47	20	49	24	139	353	196	158	391	-	-

※夫の親か妻の親か特定できない場合を含む。

※旧甲府市分のみ集計

(資料)総務省統計局 平成17年「国勢調査報告」

12 世帯の家族類型別65歳以上親族のいる一般世帯数、一般世帯人員及び65歳以上親族人員
(75歳以上・85歳以上親族のいる一般世帯一特掲)

	A親族世帯									
	総数	I 核家族世帯						II その他の親族世帯		
		総数	(1) 夫婦のみ の世帯	(2) 夫婦と 子供から 成る世帯	(3) 男親と 子供から 成る世帯	(4) 女親と 子供から 成る世帯	総数	(5) 夫婦と 両親から 成る世帯	(6) 夫婦と ひとり親 から成る 世帯	
65歳以上親族のいる一般世帯										
世帯数	28,696	21,251	14,653	8,637	3,349	434	2,233	6,598	242	1,088
世帯人員	70,281	62,802	33,580	17,278	10,617	941	4,744	29,222	968	3,266
65歳以上親族人員	40,382	32,937	23,844	15,480	5,589	443	2,332	9,093	462	1,478
(再掲) 75歳以上親族のいる一般世帯										
世帯数	15,108	11,060	6,290	3,832	966	229	1,263	4,770	175	983
世帯人員	38,446	34,384	13,846	7,665	3,010	488	2,683	20,538	700	2,950
75歳以上親族人員	18,595	14,547	8,940	5,974	1,465	229	1,272	5,607	309	997
(再掲)85歳以上親族のいる一般世帯										
世帯数	4,009	3,091	1,180	552	125	76	427	1,911	63	602
世帯人員	11,131	10,210	2,551	1,104	388	162	897	7,659	252	1,807
85歳以上親族人員	4,280	3,362	1,353	696	154	76	427	2,009	87	603

	A親族世帯								B 非親族世 帯	C 単独世帯
	II その他の親族世帯									
	(7) 夫婦、 子供と 両親から 成る世帯	(8) 夫婦、 子供と ひとり親 から成る 世帯	(9) 夫婦と 他の親族 (親、子を 含まない) から成る 世帯	(10) 夫婦、子 供と他の 親族(親 を含まない) から成る 世帯	(11) 夫婦、親 と他の親 族(子供 を含まない) から成る 世帯	(12) 夫婦、 子供、 親と他の 親族から 成る世帯	(13) 兄弟姉妹 のみから 成る世帯	(14) 他に分類 されない 親族世帯		
65歳以上親族のいる一般世帯										
世帯数	1,068	2,512	116	380	80	246	138	728	34	7,411
世帯人員	6,340	11,833	369	1,743	386	1,597	291	2,429	68	7,411
65歳以上親族人員	2,030	2,691	237	679	114	370	236	796	34	7,411
(再掲) 75歳以上親族のいる一般世帯										
世帯数	639	1,890	64	188	68	185	68	510	14	4,034
世帯人員	3,744	8,729	205	867	327	1,187	142	1,687	28	4,034
75歳以上親族人員	1,085	1,896	103	284	82	221	104	526	14	4,034
(再掲)85歳以上親族のいる一般世帯										
世帯数	142	729	17	41	29	84	12	192	3	915
世帯人員	787	3,240	54	192	140	533	24	630	6	915
85歳以上親族人員	190	729	21	51	32	89	15	192	3	915

(資料)総務省統計局 平成17年「国勢調査報告」

13 施設等の世帯の種類(6区分)、世帯人員(4区分)別施設等の世帯数及び施設等の世帯人員

世帯人員/施設等の世帯の種類(6区分)		総数	寮・寄宿舎の学生・生徒	病院・療養所の入院者	社会施設の入所者	自衛隊営舎内居住者	矯正施設の入所者	その他
世帯数	総数	10,693	1,787	3,410	3,869	-	1,507	120
	世帯人員が1~4人	48	1	5	4	-	-	38
	5~29	43	11	5	27	-	-	-
	30~49	16	4	2	10	-	-	-
	50人以上	40	7	12	16	-	5	-
世帯人員	総数	5,273	882	1,693	1,906	-	751	41
	世帯人員が1~4人	68	4	8	15	-	-	41
	5~29	609	216	60	333	-	-	-
	30~49	666	165	84	417	-	-	-
	50人以上	3,930	497	1,541	1,141	-	751	-

(資料)総務省統計局 平成17年「国勢調査報告」

14 住居の種類・住宅の所有の関係(6区分)別一般世帯数、一般世帯人員、1世帯当たり人員、1世帯当たり延べ面積及び1人当たり延べ面積

住居の種類・住宅の所有の関係(6区分)	世帯数	世帯人員	1世帯当たり人員	1世帯当たり延べ面積(m ²)	1人当たり延べ面積(m ²)
一般世帯	80,695	188,890	2.34	-	-
住宅に住む一般世帯	80,061	188,058	2.35	88.1	37.5
主世帯	79,469	186,906	2.35	88.4	37.6
持ち家	44,358	122,434	2.76	123.0	44.5
公営・公団・公社の借家	4,856	12,181	2.51	54.5	21.7
民営の借家	27,586	46,827	1.70	41.8	24.6
給与住宅	2,669	5,464	2.05	57.2	27.9
間借り	592	1,152	1.95	43.3	22.3
住宅以外に住む一般世帯	634	832	1.31	-	-

(資料)総務省統計局 平成17年「国勢調査報告」

15 住宅の建て方(7区分)、住宅の所有の関係(5区分)別住宅に住む一般世帯数及び一般世帯人員

住宅の所有の関係(5区分)	総数	一戸建	長屋建	共同住宅											その他
				総数	建物全体の階数					(再掲)世帯が住んでいる階					
					1・2階建	3~5階建	6~10階建	11~14階建	15階建以上	1・2階	3~5階	6~10階	11~14階建	15階建以上	
一般世帯数															
住宅に住む一般世帯	80,061	48,035	1,501	30,420	11,697	15,191	2,921	543	68	20,322	8,821	1,153	111	13	105
主世帯	79,469	47,670	1,457	30,247	11,619	15,117	2,901	542	68	20,193	8,784	1,146	111	13	95
持ち家	44,358	42,292	151	1,884	177	400	967	283	57	659	724	425	66	10	31
公営・都市機構・公社	4,856	2	69	4,785	9	4,404	372	-	-	2,086	2,588	111	-	-	-
民営の借家	27,586	5,109	1,175	21,272	11,002	8,719	1,315	227	9	16,060	4,645	527	38	2	30
給与住宅	2,669	267	62	2,306	431	1,594	247	32	2	1,388	827	83	7	1	34
間借り	592	365	44	173	78	74	20	1	-	129	37	7	-	-	10
一般世帯人員															
住宅に住む一般世帯	188,058	131,041	2,937	53,841	17,292	29,638	5,818	947	146	33,815	17,579	2,226	193	28	239
主世帯	186,906	130,221	2,873	53,593	17,182	29,530	5,789	946	146	33,635	17,522	2,215	193	28	219
持ち家	122,434	117,853	343	4,156	350	883	2,240	561	122	1,422	1,645	942	126	21	82
公営・都市機構・公社	12,181	3	141	12,037	18	11,130	889	-	-	5,003	6,765	269	-	-	-
民営の借家	46,827	11,647	2,248	32,869	16,086	14,252	2,188	322	21	24,513	7,468	832	51	5	63
給与住宅	5,464	718	141	4,531	728	3,265	472	63	3	2,697	1,644	172	16	2	74
間借り	1,152	820	64	248	110	108	29	1	-	180	57	11	-	-	20

(資料)総務省統計局 平成17年「国勢調査報告」

16 住宅の建て方(6区分)別住宅に住む65歳以上親族のいる主世帯数、主世帯人員、65歳以上親族人員、1世帯当たり人員、1世帯当たり延べ面積及び1人当たり延べ面積

住宅の建て方(6区分)	総数	一戸建	長屋建	共同住宅	建物全体の階数			その他
					1・2階建	3～5階建	6階建以上	
主世帯数	28,540	25,139	480	2,895	651	1,785	459	26
主世帯人員	70,025	64,398	788	4,781	929	3,068	784	58
65歳以上親族人員	40,174	36,081	592	3,465	730	2,168	567	36
1世帯当たり人員	2.45	2.56	1.64	1.65	1.43	1.72	1.71	2.23
1世帯当たり延べ面積(m ²)	113.1	121.6	46.4	50.1	40.7	50.8	61.0	126.8
1人当たり延べ面積(m ²)	46.1	47.5	28.3	30.4	28.5	29.6	35.7	56.9

(資料)総務省統計局 平成17年「国勢調査報告」

17 延べ面積(14区分)、住宅の所有の関係(5区分)別住宅に住む一般世帯数及び一般世帯人員

延べ面積(14区分)／区分	総数	主 世 帯					間借り
		総数	持ち家	公営・都市機構・公社の借家	民営の借家	給与住宅	
住宅に住む一般世帯数	80,061	79,469	44,358	4,856	27,586	2,669	592
0～19m ²	2,861	2,752	15	-	2,648	89	109
20～29	7,344	7,239	185	64	6,656	334	105
30～39	7,213	7,097	690	828	5,272	307	116
40～49	6,840	6,782	1,056	936	4,448	342	58
50～59	7,032	6,978	1,352	1,031	4,110	485	54
60～69	6,397	6,348	2,559	1,263	2,024	502	49
70～79	4,653	4,628	2,654	642	1,059	273	25
80～89	3,761	3,724	3,055	81	458	130	37
90～99	5,213	5,185	4,768	8	350	59	28
100～119	7,436	7,430	7,113	3	274	40	6
120～149	10,498	10,495	10,274	-	171	50	3
150～199	7,920	7,918	7,785	-	98	35	2
200～249	1,811	1,811	1,781	-	17	13	-
250m ² 以上	1,082	1,082	1,071	-	1	10	-

住宅に住む一般世帯人員	188,058	186,906	122,434	12,181	46,827	5,464	1,152
0～19m ²	3,016	2,894	20	-	2,777	97	122
20～29	8,395	8,250	363	119	7,411	357	145
30～39	11,295	11,063	1,379	1,478	7,812	394	232
40～49	13,668	13,554	2,257	2,068	8,624	605	114
50～59	15,796	15,667	2,875	2,775	8,968	1,049	129
60～69	15,377	15,251	5,739	3,498	4,737	1,277	126
70～79	11,736	11,663	6,263	1,956	2,696	748	73
80～89	9,324	9,226	7,441	255	1,195	335	98
90～99	13,377	13,303	12,156	25	975	147	74
100～119	20,654	20,636	19,714	7	790	125	18
120～149	31,159	31,149	30,502	-	504	143	10
150～199	24,748	24,737	24,348	-	285	104	11
200～249	6,034	6,034	5,935	-	51	48	-
250m ² 以上	3,479	3,479	3,442	-	2	35	-

(資料)総務省統計局 平成17年「国勢調査報告」

18 延べ面積(14区分)、住宅の建て方(6区分)別住宅に住む主世帯数及び主世帯人員

延べ面積(14区分)/種類	総数	一戸建	長屋建	共同住宅				その他
				総数	建物全体の階数			
					1・2階建	3～5階建	6階建以上	
住宅に住む主世帯数	79,469	47,670	1,457	30,247	11,619	15,117	3,511	95
0～19㎡	2,752	61	74	2,616	1,640	653	323	1
20～29	7,239	446	246	6,542	3,736	2,608	198	5
30～39	7,097	1,890	338	4,859	2,123	2,418	318	10
40～49	6,782	2,227	261	4,282	1,662	2,381	239	12
50～59	6,978	1,881	150	4,940	1,611	2,765	564	7
60～69	6,348	2,570	143	3,622	474	2,407	741	13
70～79	4,628	2,285	80	2,255	137	1,374	744	8
80～89	3,724	3,022	38	660	85	305	270	4
90～99	5,185	4,931	56	193	48	67	78	5
100～119	7,430	7,260	32	134	46	65	23	4
120～149	10,495	10,385	19	81	34	37	10	10
150～199	7,918	7,830	19	61	22	36	3	8
200～249	1,811	1,806	1	1	1	-	-	3
250㎡以上	1,082	1,076	-	1	-	1	-	5

住宅に住む主世帯人員	186,906	130,221	2,873	53,593	17,182	29,530	6,881	219
0～19㎡	2,894	77	89	2,727	1,693	686	348	1
20～29	8,250	798	357	7,089	4,043	2,825	221	6
30～39	11,063	3,628	558	6,859	2,989	3,485	385	18
40～49	13,554	4,902	528	8,104	3,033	4,680	391	20
50～59	15,667	4,328	324	10,999	3,537	6,462	1,000	16
60～69	15,251	5,904	328	8,993	1,064	6,173	1,756	26
70～79	11,663	5,433	235	5,969	297	3,843	1,829	26
80～89	9,226	7,427	119	1,668	199	808	661	12
90～99	13,303	12,677	146	472	99	177	196	8
100～119	20,636	20,185	80	363	96	207	60	8
120～149	31,149	30,877	47	196	79	88	29	29
150～199	24,737	24,506	59	148	50	93	5	24
200～249	6,034	6,018	3	3	3	-	-	10
250㎡以上	3,479	3,461	-	3	-	3	-	15

(資料)総務省統計局 平成17年「国勢調査報告」

19 世帯の家族類型(16区分)、住宅の所有の関係(5区分)別住宅に住む一般世帯数及び一般世帯人員
(3世代世帯一特掲)

住宅の所有の関係(5区分)／ 世帯の家族類型(16区分)	総数	A 親族世帯					
		総数	I 核家族世帯				
			総数	夫婦のみ の世帯	夫婦と 子供から 成る世帯	男親と 子供から 成る世帯	女親と 子供から 成る世帯
住宅に住む一般世帯数	80,061	51,953	44,110	15,954	21,512	941	5,703
主世帯	79,469	51,671	43,844	15,886	21,389	938	5,631
持ち家	44,358	36,633	29,583	11,600	14,205	627	3,151
公営・公団・公社の借家	4,856	3,606	3,447	737	1,706	78	926
民営の借家	27,586	10,135	9,555	3,172	4,668	223	1,492
給与住宅	2,669	1,297	1,259	377	810	10	62
間借り	592	282	266	68	123	3	72
住宅に住む一般世帯人員	188,058	159,622	125,538	31,914	77,945	2,162	13,517
主世帯	186,906	158,781	124,749	31,778	77,483	2,156	13,332
持ち家	122,434	114,653	83,272	23,204	51,390	1,427	7,251
公営・公団・公社の借家	12,181	10,926	10,339	1,475	6,407	190	2,267
民営の借家	46,827	29,120	27,203	6,345	16,681	516	3,661
給与住宅	5,464	4,082	3,935	754	3,005	23	153
間借り	1,152	841	789	136	462	6	185

住宅の所有の関係(5区分)／ 世帯の家族類型(16区分)	A 親族世帯						
	総数	II その他の親族世帯					
		夫婦と 両親から 成る世帯	夫婦と ひとり親か ら成る世帯	夫婦、子供 と両親から 成る世帯	夫婦、子供と ひとり親か ら成る世帯	夫婦と他の 親族(親、子 を含まない) から成る 世帯	夫婦、子供 と他の親族 (親を含ま ない)から 成る世帯
住宅に住む一般世帯数	7,843	288	1,140	1,180	2,695	172	557
主世帯	7,827	288	1,139	1,180	2,691	171	556
持ち家	7,050	281	1,073	1,162	2,574	145	484
公営・公団・公社の借家	159	1	15	1	30	1	18
民営の借家	580	5	44	15	79	23	50
給与住宅	38	1	7	2	8	2	4
間借り	16	-	1	-	4	1	1
住宅に住む一般世帯人員	34,084	1,152	3,425	6,971	12,716	552	2,558
主世帯	34,032	1,152	3,422	6,971	12,699	549	2,554
持ち家	31,381	1,124	3,223	6,872	12,145	466	2,230
公営・公団・公社の借家	587	4	45	7	145	3	86
民営の借家	1,917	20	133	81	372	74	222
給与住宅	147	4	21	11	37	6	16
間借り	52	-	3	-	17	3	4

住宅の所有の関係(5区分)／ 世帯の家族類型(16区分)	A 親族世帯				B 非親族世帯	C 単独世帯	(再掲) 3世代世帯
	II その他の親族世帯						
	夫婦、親と 他の親族 (子供を含ま ない)から 成る世帯	夫婦、子供、 親と他の 親族から 成る世帯	兄弟姉妹 のみから 成る世帯	他に分類 されない 親族世帯			
住宅に住む一般世帯数	106	328	417	960	324	27,784	5,389
主世帯	106	328	413	955	323	27,475	5,383
持ち家	99	307	220	705	54	7,671	5,023
公営・公団・公社の借家	3	4	21	65	5	1,245	95
民営の借家	3	14	169	178	254	17,197	249
給与住宅	1	3	3	7	10	1,362	16
間借り	-	-	4	5	1	309	6
住宅に住む一般世帯人員	506	2,134	873	3,197	652	27,784	26,594
主世帯	506	2,134	865	3,180	650	27,475	26,569
持ち家	474	2,007	464	2,376	110	7,671	25,017
公営・公団・公社の借家	14	23	44	216	10	1,245	396
民営の借家	13	81	351	570	510	17,197	1,074
給与住宅	5	23	6	18	20	1,362	82
間借り	-	-	8	17	2	309	25

(資料)総務省統計局 平成17年「国勢調査報告」

20 従業・通学時の世帯の状況(14区分)、通勤・通学者数(5区分)別住宅に住む一般世帯数及び
 就業・通学(4区分)別住宅に住む一般世帯人員

通勤・通学者数(5区分) /就業・通学(4区分)		住宅に 住む一般 世帯数	通勤・ 通学者が 0人	1人	2人	3人	4人以上	住宅に 住む一般 世帯人員	自宅 就業者	通勤者	通学者	その他
総 数		78,395	19,371	30,865	13,751	8,394	6,014	191,062	16,009	80,437	28,577	66,039
通勤・通学者 のみの世帯	総 数	28,749	-	16,554	5,291	3,228	3,676	52,386	-	39,776	12,610	-
	通勤者のみ	19,597	-	12,385	4,744	1,736	732	30,071	-	30,071	-	-
	通学者のみ	4,198	-	4,169	28	1	-	4,228	-	-	4,228	-
	通勤者と通学者の いる世帯	4,954	-	-	519	1,491	2,944	18,087	-	9,705	8,382	-
	うち12歳未満 通学者あり	1,965	-	-	134	471	1,360	7,589	-	3,697	3,892	-
総 数		49,646	19,371	14,311	8,460	5,166	2,338	138,676	16,009	40,661	15,967	66,039
通勤・通学者 以外の世帯 員の構成	高齢者のみ	16,516	10,504	3,182	1,094	775	961	35,159	2,720	9,566	2,290	20,583
	うち1人	9,863	5,347	2,321	850	647	698	18,863	642	7,386	1,614	9,221
	高齢者と 幼児のみ	185	2	12	55	63	53	999	27	383	154	435
	うち高齢者 1人	127	1	6	41	45	34	650	8	272	98	272
	高齢者と幼児 と女性のみ	279	9	108	76	60	26	1,590	69	362	188	971
	高齢者と 女性のみ	3,509	1,478	836	521	472	202	11,945	1,529	2,756	1,375	6,285
	幼児のみ	1,982	-	142	1,130	484	226	7,361	-	3,845	959	2,557
	幼児と 女性のみ	4,585	68	3,141	975	322	79	17,304	119	4,892	1,498	10,795
	女性のみ	10,784	1,681	3,979	2,546	2,020	558	28,773	1,020	11,904	5,534	10,315
	そ の 他	11,806	5,629	2,911	2,063	970	233	35,545	10,525	6,953	3,969	14,098

(資料)総務省統計局 平成12年「国勢調査報告」

21 産業(大分類)、年齢(5歳階級)、男女別15歳以上就業者数及び平均年齢

男女、年齢 (5歳階級)/区分	総 数									
	総数	A 農 業	B 林 業	C 漁 業	D 鉱 業	E 建設業	F 製造業	G 電気・ガス・ 熱供給・ 水道業	H 情報 通信業	I 運輸業
総 数	91,232	2,118	51	6	14	7,406	15,704	568	2,216	2,825
総数(男)	53,121	1,193	47	5	9	6,277	10,582	461	1,582	2,448
総数(女)	38,111	925	4	1	5	1,129	5,122	107	634	377
15～19歳										
総 数	1,325	4	0	0	0	51	132	6	4	12
男	704	4	-	-	-	48	82	2	1	10
女	621	-	-	-	-	3	50	4	3	2
20～24歳										
総 数	6,458	24	2	0	0	342	797	15	187	108
男	3,367	19	2	-	-	293	491	11	101	90
女	3,091	5	-	-	-	49	306	4	86	18
25～29歳										
総 数	8,696	30	5	0	1	643	1,447	52	338	218
男	4,898	24	5	-	1	563	987	43	202	184
女	3,798	6	-	-	-	80	460	9	136	34
30～34歳										
総 数	9,928	45	9	0	2	951	1,927	89	299	269
男	6,070	28	9	-	2	827	1,334	71	205	231
女	3,858	17	-	-	-	124	593	18	94	38
35～39歳										
総 数	9,688	53	7	1	0	828	2,131	92	249	320
男	5,969	34	6	1	-	708	1,586	72	183	266
女	3,719	19	1	-	-	120	545	20	66	54
40～44歳										
総 数	9,542	63	6	1	0	693	1,845	86	260	283
男	5,601	28	6	1	-	579	1,387	67	200	230
女	3,941	35	-	-	-	114	458	19	60	53
45～49歳										
総 数	9,097	82	3	0	3	666	1,589	86	199	332
男	5,119	44	3	-	-	543	1,078	73	141	280
女	3,978	38	-	-	3	123	511	13	58	52
50～54歳										
総 数	9,517	142	5	1	4	816	1,644	87	268	332
男	5,267	60	4	-	3	680	1,029	76	205	284
女	4,250	82	1	1	1	136	615	11	63	48
55～59歳										
総 数	10,626	216	5	1	2	1,022	1,793	36	262	486
男	6,137	112	3	1	2	865	1,079	28	223	451
女	4,489	104	2	-	-	157	714	8	39	35
60～64歳										
総 数	7,055	260	4	0	0	719	1,150	12	94	275
男	4,225	138	4	-	-	600	698	12	81	253
女	2,830	122	-	-	-	119	452	-	13	22
65～69歳										
総 数	4,404	343	5	0	0	375	669	4	33	115
男	2,660	198	5	-	-	319	422	4	22	100
女	1,744	145	-	-	-	56	247	-	11	15
70～74歳										
総 数	2,573	352	0	0	0	208	329	0	14	57
男	1,664	197	-	-	-	179	242	-	11	51
女	909	155	-	-	-	29	87	-	3	6
75～79歳										
総 数	1,452	314	0	1	1	61	164	3	8	15
男	889	183	-	1	-	51	104	2	6	15
女	563	131	-	-	1	10	60	1	2	-
80～84歳										
総 数	618	140	0	1	1	21	59	0	1	2
男	382	89	-	1	1	14	39	-	1	2
女	236	51	-	-	-	7	20	-	-	-
85歳以上										
総 数	253	50	0	0	0	10	28	0	0	1
男	169	35	-	-	-	8	24	-	-	1
女	84	15	-	-	-	2	4	-	-	-
平均年齢										
総 数	45.5	64.5	44.5	58.7	51.4	46.4	45.0	42.0	41.6	47.1
男	45.8	64.7	43.8	59.7	49.8	46.2	44.5	42.4	43.0	47.5
女	45.1	64.4	51.8	51.8	54.3	47.4	45.9	40.3	38.0	44.4
(再掲)										
65歳以上										
総 数	9,300	1,199	5	2	2	675	1,249	7	56	190
男	5,764	702	5	2	1	571	831	6	40	169
女	3,536	497	0	0	1	104	418	1	16	21
65～74歳										
総 数	6,977	695	5	0	0	583	998	4	47	172
男	4,324	395	5	0	0	498	664	4	33	151
女	2,653	300	0	0	0	85	334	0	14	21
75歳以上										
総 数	2,323	504	0	2	2	92	251	3	9	18
男	1,440	307	0	2	1	73	167	2	7	18
女	883	197	0	0	1	19	84	1	2	0

男女、年齢 (5歳階級)/区分	総 数									
	J	K	L	M	N	O	P	Q	R	S
	卸売・ 小売業	金融・ 保険業	不動産業	飲食店・ 宿泊業	医療・ 福祉	教育・ 学習 支援業	複合 サービス 事業	サービス業 (他に分類 されないもの)	公務 (他に分類 されないもの)	分類不能の 産業
総 数	18,243	2,855	1,404	5,995	8,235	5,125	599	13,018	3,790	1,060
総数(男)	9,400	1,559	867	2,597	2,439	2,342	398	7,451	2,802	662
総数(女)	8,843	1,296	537	3,398	5,796	2,783	201	5,567	988	398
15～19歳										
総 数	458	2	1	354	38	58	3	163	3	36
男	225	2	1	179	9	36	1	82	3	19
女	233	-	-	175	29	22	2	81	-	17
20～24歳										
総 数	1,577	152	29	745	776	393	34	1,017	156	104
男	801	55	16	434	141	166	16	582	87	62
女	776	97	13	311	635	227	18	435	69	42
25～29歳										
総 数	1,660	297	65	395	1,171	466	73	1,336	351	148
男	933	115	36	219	300	145	52	751	249	89
女	727	182	29	176	871	321	21	585	102	59
30～34歳										
総 数	1,872	355	77	480	966	487	77	1,405	484	134
男	1,078	192	53	235	291	206	58	830	343	77
女	794	163	24	245	675	281	19	575	141	57
35～39歳										
総 数	1,690	389	68	472	814	588	68	1,318	484	116
男	930	221	43	224	231	249	40	761	340	74
女	760	168	25	248	583	339	28	557	144	42
40～44歳										
総 数	1,716	433	81	471	917	748	78	1,221	535	105
男	816	260	41	185	280	352	50	640	406	73
女	900	173	40	286	637	396	28	581	129	32
45～49歳										
総 数	1,801	384	96	446	940	686	80	1,108	524	72
男	843	218	50	168	271	301	54	572	430	50
女	958	166	46	278	669	385	26	536	94	22
50～54歳										
総 数	1,900	344	135	590	862	550	57	1,237	471	72
男	818	201	73	209	265	238	32	674	380	36
女	1,082	143	62	381	597	312	25	563	91	36
55～59歳										
総 数	2,101	263	214	751	797	526	82	1,477	489	103
男	983	142	135	276	219	279	53	829	394	63
女	1,118	121	79	475	578	247	29	648	95	40
60～64歳										
総 数	1,363	116	187	636	458	299	28	1,228	159	67
男	721	74	119	208	178	182	24	784	100	49
女	642	42	68	428	280	117	4	444	59	18
65～69歳										
総 数	969	63	136	377	256	156	10	772	74	47
男	573	39	94	140	118	86	10	463	36	31
女	396	24	42	237	138	70	-	309	38	16
70～74歳										
総 数	561	32	145	174	114	85	8	430	40	24
男	344	21	98	78	62	52	7	283	21	18
女	217	11	47	96	52	33	1	147	19	6
75～79歳										
総 数	327	16	76	73	91	62	1	204	19	16
男	187	12	51	29	56	39	1	129	12	11
女	140	4	25	44	35	23	-	75	7	5
80～84歳										
総 数	170	6	63	22	28	14	0	77	1	12
男	97	5	39	10	15	7	-	53	1	8
女	73	1	24	12	13	7	-	24	-	4
85歳以上										
総 数	78	3	31	9	7	7	0	25	0	4
男	51	2	18	3	3	4	-	18	-	2
女	27	1	13	6	4	3	-	7	-	2
平均年齢										
総 数	45.5	43.2	57.0	44.8	42.7	44.1	43.0	45.8	44.1	42.4
男	45.5	44.5	57.7	42.0	45.3	45.7	43.6	46.3	44.4	43.2
女	45.5	41.7	56.0	46.9	41.5	42.7	41.9	45.1	43.2	41.2
(再掲)										
65歳以上										
総 数	2,105	120	451	655	496	324	19	1,508	134	103
男	1,252	79	300	260	254	188	18	946	70	70
女	853	41	151	395	242	136	1	562	64	33
65～74歳										
総 数	1,530	95	281	551	370	241	18	1,202	114	71
男	917	60	192	218	180	138	17	746	57	49
女	613	35	89	333	190	103	1	456	57	22
75歳以上										
総 数	575	25	170	104	126	83	1	306	20	32
男	335	19	108	42	74	50	1	200	13	21
女	240	6	62	62	52	33	0	106	7	11

※「役員」を含む。

(資料)総務省統計局 平成17年「国勢調査報告」

22 産業(大分類)、従業上の地位(7区分)、男女別15歳以上就業者数

男女・産業 (大分類)／種類	総 数								
	総 数	雇用者			役員	雇人の ある業主	雇人の ない業主	家族 従業者	家庭内 職者
		総数	常雇	臨時雇					
総 数	91,232	68,091	57,809	10,282	5,986	3,419	8,370	5,080	277
男	53,121	38,481	34,676	3,805	4,399	2,845	6,470	897	28
女	38,111	29,610	23,133	6,477	1,587	574	1,900	4,183	249
A 農 業									
総 数	2,118	202	132	70	12	78	1,047	779	0
男	1,193	129	89	40	10	71	897	86	-
女	925	73	43	30	2	7	150	693	-
B 林 業									
総 数	51	46	39	7	1	1	3	0	0
男	47	42	36	6	1	1	3	-	-
女	4	4	3	1	-	-	-	-	-
C 漁 業									
総 数	6	1	1	0	0	0	3	2	0
男	5	1	1	-	-	-	3	1	-
女	1	0	-	-	-	-	-	1	-
D 鉱 業									
総 数	14	9	9	0	5	0	0	0	0
男	9	5	5	-	4	-	-	-	-
女	5	4	4	-	1	-	-	-	-
E 建 設 業									
総 数	7,406	4,597	4,226	371	1,011	511	927	360	0
男	6,277	3,925	3,613	312	785	505	921	141	-
女	1,129	672	613	59	226	6	6	219	-
F 製 造 業									
総 数	15,704	12,168	11,013	1,155	1,199	407	1,050	661	219
男	10,582	8,140	7,639	501	902	380	994	141	25
女	5,122	4,028	3,374	654	297	27	56	520	194
G 電 気・ガ 斯・熱 供 給・水 道 業									
総 数	568	561	541	20	7	0	0	0	0
男	461	455	448	7	6	-	-	-	-
女	107	106	93	13	1	-	-	-	-
H 情 報 通 信 業									
総 数	2,216	2,029	1,764	265	102	7	68	10	0
男	1,582	1,425	1,313	112	91	5	59	2	-
女	634	604	451	153	11	2	9	8	-
I 運 輸 業									
総 数	2,825	2,474	2,195	279	142	28	157	24	0
男	2,448	2,155	1,962	193	109	26	155	3	-
女	377	319	233	86	33	2	2	21	-
J 卸 売・小 売 業									
総 数	18,243	12,940	10,731	2,209	1,816	633	1,596	1,258	0
男	9,400	6,131	5,467	664	1,276	519	1,251	223	-
女	8,843	6,809	5,264	1,545	540	114	345	1,035	-
K 金 融・保 険 業									
総 数	2,855	2,530	2,337	193	114	39	131	41	0
男	1,559	1,341	1,310	31	85	30	96	7	-
女	1,296	1,189	1,027	162	29	9	35	34	-

男女・産業 (大分類)／種類	総 数									
	総 数	雇用者			役員	雇人の ある業主	雇人の ない業主	家族 従業者	家庭内 職者	
		総数	常雇	臨時雇						
L 不動産業										
	総 数	1,404	567	500	67	334	58	346	99	0
	男	867	336	302	34	224	46	251	10	-
	女	537	231	198	33	110	12	95	89	-
M 飲食店・宿泊業										
	総 数	5,995	3,699	2,507	1,192	165	589	769	773	0
	男	2,597	1,522	1,102	420	112	403	450	110	-
	女	3,398	2,177	1,405	772	53	186	319	663	-
N 医療・福祉										
	総 数	8,235	7,257	6,217	1,040	193	339	203	243	0
	男	2,439	1,852	1,707	145	113	304	154	16	-
	女	5,796	5,405	4,510	895	80	35	49	227	-
O 教育・学習支援業										
	総 数	5,125	4,445	3,559	886	70	92	467	49	0
	男	2,342	2,092	1,798	294	47	43	151	8	-
	女	2,783	2,353	1,761	592	23	49	316	41	-
P 複合サービス事業										
	総 数	599	580	495	85	11	4	0	4	0
	男	398	383	346	37	11	4	-	-	-
	女	201	197	149	48	-	-	-	4	-
Q サービス業(他に分類されないもの)										
	総 数	13,018	9,278	7,480	1,798	774	613	1,537	756	58
	男	7,451	5,176	4,370	806	600	492	1,033	147	3
	女	5,567	4,102	3,110	992	174	121	504	609	55
R 公務(他に分類されないもの)										
	総 数	3,790	3,790	3,305	485	0	0	0	0	0
	男	2,802	2,802	2,678	124	-	-	-	-	-
	女	988	988	627	361	-	-	-	-	-
S 分類不能の産業										
	総 数	1,060	918	758	160	30	20	66	21	0
	男	662	569	490	79	23	16	52	2	-
	女	398	349	268	81	7	4	14	19	-
(再掲)										
第1次産業										
	総 数	2,175	249	172	77	13	79	1,053	781	0
	男	1,245	172	126	46	11	72	903	87	-
	女	930	77	46	31	2	7	150	694	-
第2次産業										
	総 数	23,124	16,774	15,248	1,526	2,215	918	1,977	1,021	219
	男	16,868	12,070	11,257	813	1,691	885	1,915	282	25
	女	6,256	4,704	3,991	713	524	33	62	739	194
第3次産業										
	総 数	64,873	50,150	41,631	8,519	3,728	2,402	5,274	3,257	58
	男	34,346	25,670	22,803	2,867	2,674	1,872	3,600	526	3
	女	30,527	24,480	18,828	5,652	1,054	530	1,674	2,731	55

(資料)総務省統計局 平成17年「国勢調査報告」

23 労働力状態(8区分)、年齢(5歳階級)、男女別15歳以上人口(雇用者一特掲)

男女、年齢 /区分 (5歳階級)	労働力人口						
	総数 1)	就業者					
		総数	総数	主に仕事	家事的 ほか仕事	通学のかたわら 仕事	休業者
総数	168,668	97,727	91,232	75,329	12,508	2,041	1,354
総数(男)	82,318	57,402	53,121	50,358	736	1,278	749
総数(女)	86,350	40,325	38,111	24,971	11,772	763	605
15～19歳							
総数	10,222	1,589	1,325	584	45	670	26
男	5,497	868	704	316	16	362	10
女	4,725	721	621	268	29	308	16
20～24歳							
総数	12,203	7,245	6,458	4,956	207	1,221	74
男	6,862	3,828	3,367	2,478	30	828	31
女	5,341	3,417	3,091	2,478	177	393	43
25～29歳							
総数	12,048	9,492	8,696	8,034	453	90	119
男	6,259	5,381	4,898	4,798	20	56	24
女	5,789	4,111	3,798	3,236	433	34	95
30～34歳							
総数	14,263	10,696	9,928	8,776	956	30	166
男	7,338	6,538	6,070	5,984	34	17	35
女	6,925	4,158	3,858	2,792	922	13	131
35～39歳							
総数	13,398	10,368	9,688	8,264	1,304	10	110
男	7,013	6,407	5,969	5,908	23	7	31
女	6,385	3,961	3,719	2,356	1,281	3	79
40～44歳							
総数	12,465	10,065	9,542	7,887	1,561	10	84
男	6,431	5,937	5,601	5,525	25	3	48
女	6,034	4,128	3,941	2,362	1,536	7	36
45～49歳							
総数	11,507	9,534	9,097	7,454	1,561	6	76
男	5,778	5,373	5,119	5,049	24	4	42
女	5,729	4,161	3,978	2,405	1,537	2	34
50～54歳							
総数	12,325	9,984	9,517	7,968	1,467	1	81
男	6,113	5,610	5,267	5,187	25	1	54
女	6,212	4,374	4,250	2,781	1,442	-	27
55～59歳							
総数	14,563	11,242	10,626	8,922	1,559	2	143
男	7,183	6,556	6,137	5,994	46	-	97
女	7,380	4,686	4,489	2,928	1,513	2	46
60～64歳							
総数	12,610	7,671	7,055	5,691	1,249	-	115
男	6,055	4,706	4,225	4,023	124	-	78
女	6,555	2,965	2,830	1,668	1,125	-	37
65～69歳							
総数	11,554	4,739	4,404	3,315	947	-	142
男	5,368	2,936	2,660	2,417	131	-	112
女	6,186	1,803	1,744	898	816	-	30
70～74歳							
総数	10,845	2,709	2,573	1,903	587	1	82
男	4,792	1,773	1,664	1,472	119	-	73
女	6,053	936	909	431	468	1	9
75～79歳							
総数	9,261	1,498	1,452	1,008	363	-	81
男	3,891	925	889	761	59	-	69
女	5,370	573	563	247	304	-	12
80～84歳							
総数	5,980	631	618	404	182	-	32
男	2,180	391	382	315	39	-	28
女	3,800	240	236	89	143	-	4
85歳以上							
総数	5,424	264	253	163	67	-	23
男	1,558	173	169	131	21	-	17
女	3,866	91	84	32	46	-	6
(再掲)65歳以上							
総数	43,064	9,841	9,300	6,793	2,146	1	360
男	17,789	6,198	5,764	5,096	369	-	299
女	25,275	3,643	3,536	1,697	1,777	1	61
65～74歳							
総数	22,399	7,448	6,977	5,218	1,534	1	224
男	10,160	4,709	4,324	3,889	250	-	185
女	12,239	2,739	2,653	1,329	1,284	1	39
75歳以上							
総数	20,665	2,393	2,323	1,575	612	-	136
男	7,629	1,489	1,440	1,207	119	-	114
女	13,036	904	883	368	493	-	22

男女、年齢 /区分 (5歳階級)	労働力人口						非労働力人口			
	(再掲)雇用者 ²⁾					完全 失業者	総数	家事	通学	その他
	総数	主に仕事	家事の ほか仕事	通学の かたわら 仕事	休業者					
総数	74,077	62,562	8,559	1,988	968	6,495	65,574	27,457	12,108	26,009
総数(男)	42,880	40,812	405	1,242	421	4,281	21,376	1,415	7,036	12,925
総数(女)	31,197	21,750	8,154	746	547	2,214	44,198	26,042	5,072	13,084
15～19歳										
総数	1,301	570	45	661	25	264	8,299	100	8,103	96
男	689	308	16	355	10	164	4,438	16	4,370	52
女	612	262	29	306	15	100	3,861	84	3,733	44
20～24歳										
総数	6,282	4,839	184	1,187	72	787	4,074	455	3,496	123
男	3,255	2,397	26	803	29	461	2,481	23	2,366	92
女	3,027	2,442	158	384	43	326	1,593	432	1,130	31
25～29歳										
総数	8,287	7,683	400	88	116	796	1,803	1,289	334	180
男	4,618	4,526	14	55	23	483	365	21	216	128
女	3,669	3,157	386	33	93	313	1,438	1,268	118	52
30～34歳										
総数	9,046	8,076	786	28	156	768	2,840	2,480	108	252
男	5,482	5,420	19	16	27	468	2,711	18	54	199
女	3,564	2,656	767	12	129	300	2,569	2,462	54	53
35～39歳										
総数	8,580	7,400	1,072	10	98	680	2,524	2,223	30	271
男	5,259	5,214	12	7	26	438	2,511	16	14	221
女	3,321	2,186	1,060	3	72	242	2,273	2,207	16	50
40～44歳										
総数	8,328	6,963	1,287	8	70	523	2,019	1,745	13	261
男	4,874	4,822	15	2	35	336	225	23	6	196
女	3,454	2,141	1,272	6	35	187	1,794	1,722	7	65
45～49歳										
総数	7,688	6,402	1,224	3	59	437	1,663	1,429	5	229
男	4,310	4,262	15	3	30	254	196	27	3	166
女	3,378	2,140	1,209	-	29	183	1,467	1,402	2	63
50～54歳										
総数	7,655	6,523	1,074	1	57	467	2,042	1,671	3	368
男	4,180	4,131	15	1	33	343	298	34	2	262
女	3,475	2,392	1,059	-	24	124	1,744	1,637	1	106
55～59歳										
総数	8,049	6,964	994	1	90	616	3,000	2,445	4	551
男	4,640	4,572	19	-	49	419	413	65	3	345
女	3,409	2,392	975	1	41	197	2,587	2,380	1	206
60～64歳										
総数	4,618	3,895	655	-	68	616	4,742	3,061	3	1,678
男	2,850	2,732	76	-	42	481	1,206	166	-	1,040
女	1,768	1,163	579	-	26	135	3,536	2,895	3	638
65～69歳										
総数	2,371	1,843	461	-	67	335	6,621	3,178	2	3,441
男	1,464	1,334	84	-	46	276	2,309	279	-	2,030
女	907	509	377	-	21	59	4,312	2,899	2	1,411
70～74歳										
総数	1,144	879	227	1	37	136	7,978	3,109	4	4,865
男	782	692	60	-	30	109	2,931	252	2	2,677
女	362	187	167	1	7	27	5,047	2,857	2	2,188
75～79歳										
総数	483	356	97	-	30	46	7,647	2,418	3	5,226
男	317	272	21	-	24	36	2,897	280	-	2,617
女	166	84	76	-	6	10	4,750	2,138	3	2,609
80～84歳										
総数	171	118	40	-	13	13	5,254	1,241	-	4,013
男	107	89	8	-	10	9	1,742	130	-	1,612
女	64	29	32	-	3	4	3,512	1,111	-	2,401
85歳以上										
総数	74	51	13	-	10	11	5,068	613	-	4,455
男	53	41	5	-	7	4	1,353	65	-	1,288
女	21	10	8	-	3	7	3,715	548	-	3,167
(再掲)65歳以上										
総数	4,243	3,247	838	1	157	541	32,568	10,559	9	22,000
男	2,723	2,428	178	-	117	434	11,232	1,006	2	10,224
女	1,520	819	660	1	40	107	21,336	9,553	7	11,776
65～74歳										
総数	3,515	2,722	688	1	104	471	14,599	6,287	6	8,306
男	2,246	2,026	144	-	76	385	5,240	531	2	4,707
女	1,269	696	544	1	28	86	9,359	5,756	4	3,599
75歳以上										
総数	728	525	150	-	53	70	17,969	4,272	3	13,694
男	477	402	34	-	41	49	5,992	475	-	5,517
女	251	123	116	-	12	21	11,977	3,797	3	8,177

1) 労働力状態「不詳」を含む。

2) 「役員」を含む。

(資料)総務省統計局 平成17年「国勢調査報告」

24 世帯の経済構成(12区分)別一般世帯数、一般世帯人員、親族人員及び1世帯当たり親族人員

世帯の経済構成(12区分)／人員	一般世帯数	一般世帯人員	親族人員	1世帯当たり親族人員
総 数	79,029	191,806	191,335	2.42
I 農林漁業就業者世帯	704	1,722	1,719	2.44
(1) 農林漁業・業主世帯	626	1,555	1,553	2.48
(2) 農林漁業・雇用者世帯	78	167	166	2.13
II 農林漁業・非農林漁業就業者混合世帯	722	3,012	3,007	4.16
(3) 農林漁業・業主混合世帯	458	1,968	1,965	4.29
(4) 農林漁業・雇用者混合世帯	56	177	176	3.14
(5) 非農林漁業・業主混合世帯	32	123	122	3.81
(6) 非農林漁業・雇用者混合世帯	176	744	744	4.23
III 非農林漁業就業者世帯	57,839	157,972	157,614	2.73
(7) 非農林漁業・業主世帯	7,000	17,972	17,908	2.56
(8) 非農林漁業・雇用者世帯	46,391	123,753	123,470	2.66
(9) 非農林漁業・業主・雇用者世帯 (世帯の主な就業者が業主)	3,353	12,302	12,296	3.67
(10) 非農林漁業・業主・雇用者世帯 (世帯の主な就業者が雇用者)	1,095	3,945	3,940	3.60
IV 非就業者世帯	19,357	28,135	28,035	1.45
V 分類不能の世帯	407	965	960	2.36

(資料)総務省統計局 平成12年「国勢調査報告」

25 産業別人口の推移

産業大分類／年		平成17年
総 数		91,232
一次	A 農 業	2,118
	B 林 業	51
	C 漁 業	6
	小 計	2,175
二次	D 鉱 業	14
	E 建 設 業	7,406
	F 製 造 業	15,704
	小 計	23,124
三次	G 電気・ガス・熱供給・水道業	568
	H 情報通信業	2,216
	I 運 輸 業	2,825
	J 卸売・小売業	18,243
	K 金融・保険業	2,855
	L 不 動 産 業	1,404
	M 飲食店・宿泊業	5,995
	N 医療・福祉	8,235
	O 教育・学習支援業	5,125
	P 複合サービス事業	599
	Q サービス業(他に分類されないもの)	13,018
	R 公務(他に分類されないもの)	3,790
	小 計	64,873
S 分類不能の産業	1,060	

※15歳以上就業者数

※平成14年に日本標準産業分類が改訂されたため、平成17年以降の推移を掲載することとした。

(資料)総務省統計局 平成17年「国勢調査報告」

26 常住地又は従業地による産業(大分類)別15歳以上就業者数

産業(大分類)／区分	常住地による15歳以上就業者数					従業地による15歳以上就業者数		
	総数	自宅で従業	自宅外の 自市で 従業	県内他 市町村で 従業	他県で 従業	総数	県内他 市町村に 常住	他県に 常住
総数	97,075	16,055	59,418	20,662	940	122,013	45,014	1,526
A 農業	2,249	1,720	421	107	1	2,227	80	6
B 林業	59	3	35	21	-	87	48	1
C 漁業	8	6	-	2	-	7	1	-
D 鉱業	33	3	14	15	1	24	7	-
E 建設業	9,096	1,548	5,608	1,833	107	12,246	4,807	283
F 製造業	18,727	2,871	9,256	6,491	109	19,496	7,086	283
G 電気・ガス・熱供給・水道業	673	-	492	164	17	1,068	542	34
H 運輸・通信業	4,257	155	2,563	1,325	214	5,477	2,683	76
I 卸売・小売業、飲食店	25,579	5,360	16,121	3,946	152	32,666	10,910	275
J 金融・保険業	3,536	179	2,922	402	33	5,882	2,706	75
K 不動産業	1,266	479	705	75	7	1,645	445	16
L サービス業	26,942	3,681	17,355	5,643	263	34,572	13,105	431
M 公務(他に分類されないもの)	3,945	3	3,360	554	28	5,895	2,501	31
N 分類不能の産業	705	47	566	84	8	721	93	15

(資料)総務省統計局 平成12年「国勢調査報告」

27 昼間人口

人口／年	単位	昭和55年	昭和60年	平成2年	平成7年	平成12年	
昼間人口	人	227,913	230,193	232,466	235,880	230,485	
流出入状況	夜間人口	人	199,262	202,405	200,626	201,124	196,154
	常住人口	人	39,605	43,375	50,977	56,420	57,366
	流入人口	人	10,954	15,587	19,137	21,664	23,035
	流出人口	人	28,651	27,788	31,840	34,756	34,331
増減	人						
常住人口に対する 昼間人口の割合	%	114.4	113.7	115.9	117.3	117.5	

※昼間・夜間(常住)人口には流出入状況「不詳」を含む。

(資料)総務省統計局 平成12年「国勢調査報告」

28 常住地又は従業地・通学地による年齢(5歳階級)、男女別人口及び15歳以上就業者数

男女, 年齢/区分 (5歳階級)	常住地による人口						常住地による就業者数			
	総数※ (夜間人口)	従業も 通学も して いない	自宅で 従業	自宅外の 自市で 従業・ 通学	県内他 市町村で 従業・ 通学	他県で 従業・ 通学	総数	うち 自宅外の 自市で 従業	うち 県内他 市町村で 従業	うち 他県で 従業
総数	196,108	68,446	16,055	87,440	21,733	1,302	97,075	59,418	20,662	940
総数(男)	96,824	22,465	8,882	48,802	14,953	1,036	57,522	33,529	14,279	832
総数(女)	99,284	45,981	7,173	38,638	6,780	266	39,553	25,889	6,383	108
15歳未満										
総数	26,928	11,636	-	15,239	52	1	-	-	-	-
男	13,851	6,041	-	7,773	37	-	-	-	-	-
女	13,077	5,595	-	7,466	15	1	-	-	-	-
15～19歳										
総数	11,575	452	34	9,752	1,162	136	1,449	1,092	318	5
男	6,221	232	24	5,127	750	74	832	597	209	2
女	5,354	220	10	4,625	412	62	617	495	109	3
20～24歳										
総数	14,299	1,567	215	9,879	2,143	250	8,298	6,044	1,994	45
男	8,147	666	128	5,856	1,221	148	4,363	3,064	1,140	31
女	6,152	901	87	4,023	922	102	3,935	2,980	854	14
25～29歳										
総数	14,248	2,888	467	7,439	3,203	75	10,958	7,249	3,183	59
男	7,342	679	292	4,191	2,023	55	6,421	4,074	2,011	44
女	6,906	2,209	175	3,248	1,180	20	4,537	3,175	1,172	15
30～34歳										
総数	13,606	3,496	660	6,470	2,781	80	9,924	6,410	2,779	75
男	7,148	560	406	4,030	2,004	59	6,453	3,988	2,003	56
女	6,458	2,936	254	2,440	777	21	3,471	2,422	776	19
35～44歳										
総数	24,453	5,467	1,968	11,979	4,656	227	18,801	11,957	4,652	224
男	12,488	874	1,050	6,852	3,404	206	11,496	6,839	3,402	205
女	11,965	4,593	918	5,127	1,252	21	7,305	5,118	1,250	19
45～54歳										
総数	27,758	5,358	3,787	13,671	4,447	367	22,265	13,664	4,447	367
男	13,855	1,127	2,045	7,189	3,057	342	12,629	7,185	3,057	342
女	13,903	4,231	1,742	6,482	1,390	25	9,636	6,479	1,390	25
55～64歳										
総数	25,223	8,650	4,387	9,415	2,535	132	16,464	9,411	2,535	131
男	12,092	2,348	2,311	5,390	1,850	122	9,672	5,389	1,850	122
女	13,131	6,302	2,076	4,025	685	10	6,792	4,022	685	9
65～74歳										
総数	22,045	15,054	3,142	3,058	682	28	6,906	3,054	682	28
男	9,936	5,477	1,799	2,030	548	24	4,400	2,029	548	24
女	12,109	9,577	1,343	1,028	134	4	2,506	1,025	134	4
75歳以上										
総数	15,973	13,878	1,395	538	72	6	2,010	537	72	6
男	5,744	4,461	827	364	59	6	1,256	364	59	6
女	10,229	9,417	568	174	13	-	754	173	13	-

男女、 年齢／区分 (5歳階級)	従業地・通学地による人口			従業地による就業者数		
	総数※ (昼間 人口)	うち 県内他 市町村に 常住	うち 他県に 常住	総数	うち 県内他 市町村に 常住	うち 他県に 常住
総数	230,439	55,304	2,062	122,013	45,014	1,526
総数(男)	115,703	33,113	1,755	72,224	28,440	1,373
総数(女)	114,736	22,191	307	49,789	16,574	153
15歳未満						
総数	27,717	826	16	-	-	-
男	14,131	317	-	-	-	-
女	13,586	509	16	-	-	-
15～19歳						
総数	18,460	7,999	184	1,657	524	7
男	9,060	3,546	117	878	251	6
女	9,400	4,453	67	779	273	1
20～24歳						
総数	19,297	7,003	388	11,457	5,135	63
男	10,289	3,202	309	5,430	2,188	50
女	9,008	3,801	79	6,027	2,947	13
25～29歳						
総数	18,269	7,153	146	14,930	7,083	131
男	9,152	3,770	118	8,213	3,740	107
女	9,117	3,383	28	6,717	3,343	24
30～34歳						
総数	16,665	5,792	128	12,971	5,775	126
男	8,836	3,636	115	8,140	3,632	114
女	7,829	2,156	13	4,831	2,143	12
35～44歳						
総数	29,775	9,870	335	24,106	9,847	334
男	15,841	6,661	302	14,847	6,656	302
女	13,934	3,209	33	9,259	3,191	32
45～54歳						
総数	33,901	10,439	518	28,401	10,432	518
男	18,201	7,265	480	16,969	7,259	480
女	15,700	3,174	38	11,432	3,173	38
55～64歳						
総数	28,042	5,215	271	19,280	5,211	271
男	14,267	3,901	246	11,845	3,899	246
女	13,775	1,314	25	7,435	1,312	25
65～74歳						
総数	22,302	902	65	7,163	902	65
男	10,152	729	59	4,616	729	59
女	12,150	173	6	2,547	173	6
75歳以上						
総数	16,011	105	11	2,048	105	11
男	5,774	86	9	1,286	86	9
女	10,237	19	2	762	19	2

※ 労働力状態「不詳」を含む。

(資料) 総務省統計局平成12年「国勢調査報告」

29 常住地による従業・通学市区町村、男女別15歳以上就業者数及び15歳以上通学者数
(15歳未満通学者を含む通学者一特掲)

常住地による 従業・通学 市区町村/区分	総 数				男				女			
	総 数	15歳以上 就業者	15歳以上 通学者	(別掲) 15歳未満 通学者を 含む 通学者	総 数	15歳以上 就業者	15歳以上 通学者	(別掲) 15歳未満 通学者を 含む 通学者	総 数	15歳以上 就業者	15歳以上 通学者	(別掲) 15歳未満 通学者を 含む 通学者
当地に常住する 就業者・通学者	111,238	97,075	14,163	29,455	65,863	57,522	8,341	16,151	45,375	39,553	5,822	13,304
自市で従業・通学	88,256	75,473	12,783	28,022	49,911	42,411	7,500	15,273	38,345	33,062	5,283	12,749
自 宅	16,055	16,055	-	-	8,882	8,882	-	-	7,173	7,173	-	-
自宅外	72,201	59,418	12,783	28,022	41,029	33,529	7,500	15,273	31,172	25,889	5,283	12,749
他市区町村で 従業・通学	22,982	21,602	1,380	1,433	15,952	15,111	841	878	7,030	6,491	539	555
県 内	21,681	20,662	1,019	1,071	14,916	14,279	637	674	6,765	6,383	382	397
富士吉田市	153	152	1	2	134	134	-	1	19	18	1	1
塩山市	428	376	52	52	314	287	27	27	114	89	25	25
都留市	99	81	18	18	78	74	4	4	21	7	14	14
山梨市	774	711	63	66	478	450	28	30	296	261	35	36
大月市	317	295	22	22	254	248	6	6	63	47	16	16
韮崎市	1,586	1,492	94	99	1,186	1,101	85	87	400	391	9	12
春日居町	211	209	2	2	102	100	2	2	109	109	-	-
牧丘町	34	34	-	-	26	26	-	-	8	8	-	-
三富村	19	19	-	-	16	16	-	-	3	3	-	-
勝沼町	153	153	-	-	113	113	-	-	40	40	-	-
大和村	17	17	-	-	15	15	-	-	2	2	-	-
石和町	2,039	1,999	40	46	1,192	1,160	32	35	847	839	8	11
御坂町	359	359	-	-	271	271	-	-	88	88	-	-
一宮町	417	415	2	3	259	257	2	2	158	158	-	1
八代町	251	251	-	1	154	154	-	-	97	97	-	1
境川村	419	419	-	1	278	278	-	1	141	141	-	-
中道町	600	599	1	4	412	411	1	3	188	188	-	1
豊富村	216	216	-	-	145	145	-	-	71	71	-	-
三珠町	52	52	-	-	41	41	-	-	11	11	-	-
市川大門町	244	241	3	5	171	170	1	3	73	71	2	2
六郷町	34	30	4	4	22	19	3	3	12	11	1	1
下部町	79	33	46	46	55	24	31	31	24	9	15	15
増穂町	309	302	7	7	261	258	3	3	48	44	4	4
鯉沢町	122	121	1	1	88	88	-	-	34	33	1	1
中富町	30	30	-	1	23	23	-	1	7	7	-	-
早川町	31	31	-	-	29	29	-	-	2	2	-	-
身延町	94	92	2	2	81	79	2	2	13	13	-	-
竜王町	2,289	2,136	153	157	1,623	1,500	123	126	666	636	30	31
敷島町	724	724	-	2	406	406	-	1	318	318	-	1
玉穂町	1,222	1,172	50	50	823	792	31	31	399	380	19	19
昭和町	3,440	3,232	208	211	2,187	2,086	101	103	1,253	1,146	107	108
田富町	1,298	1,296	2	2	951	950	1	1	347	346	1	1
八田村	360	352	8	8	283	283	-	-	77	69	8	8
白根町	652	609	43	60	437	418	19	34	215	191	24	26
芦安村	12	12	-	-	11	11	-	-	1	1	-	-
若草町	140	140	-	-	118	118	-	-	22	22	-	-
櫛形町	379	378	1	1	276	275	1	1	103	103	-	-
甲西町	456	456	-	-	391	391	-	-	65	65	-	-
双葉町	636	599	37	38	423	390	33	34	213	209	4	4
明野村	57	57	-	-	42	42	-	-	15	15	-	-
須玉町	113	110	3	3	85	84	1	1	28	26	2	2
高根町	66	66	-	-	52	52	-	-	14	14	-	-
長坂町	284	189	95	96	214	162	52	53	70	27	43	43
大泉村	28	28	-	-	27	27	-	-	1	1	-	-
小淵沢町	146	109	37	37	114	88	26	26	32	21	11	11
白州町	85	85	-	-	80	80	-	-	5	5	-	-
武川村	32	32	-	-	29	29	-	-	3	3	-	-
忍野村	17	17	-	-	16	16	-	-	1	1	-	-
河口湖町	50	50	-	-	39	39	-	-	11	11	-	-
上野原町	55	32	23	23	51	30	21	21	4	2	2	2
その他の市町村	53	52	1	1	40	39	1	1	13	13	-	-

常住地による 従業・通学 市区町村／区分	総 数				男				女			
	総 数	15歳以上 就業者	15歳以上 通学者	(別掲) 15歳未満 通学者を 含む通学 者	総 数	15歳以上 就業者	15歳以上 通学者	(別掲) 15歳未満 通学者を 含む通学 者	総 数	15歳以上 就業者	15歳以上 通学者	(別掲) 15歳未満 通学者を 含む通学 者
他県	1,301	940	361	362	1,036	832	204	204	265	108	157	158
埼玉県	50	35	15	15	44	32	12	12	6	3	3	3
飯能市	10	6	4	4	9	5	4	4	1	1	-	-
その他の市町村	40	29	11	11	35	27	8	8	5	2	3	3
千葉県	27	14	13	13	20	10	10	10	7	4	3	3
千葉市	10	4	6	6	5	2	3	3	5	2	3	3
その他の区	10	4	6	6	5	2	3	3	5	2	3	3
その他の市町村	17	10	7	7	15	8	7	7	2	2	-	-
東京都	871	617	254	255	685	548	137	137	186	69	117	118
特別区部	437	315	122	122	326	264	62	62	111	51	60	60
千代田区	51	37	14	14	35	31	4	4	16	6	10	10
中央区	22	22	-	-	19	19	-	-	3	3	-	-
港区	52	47	5	5	44	42	2	2	8	5	3	3
新宿区	76	52	24	24	56	43	13	13	20	9	11	11
文京区	16	8	8	8	13	8	5	5	3	-	3	3
台東区	17	15	2	2	14	13	1	1	3	2	1	1
品川区	15	13	2	2	12	12	-	-	3	1	2	2
目黒区	11	10	1	1	9	8	1	1	2	2	-	-
世田谷区	25	14	11	11	15	11	4	4	10	3	7	7
渋谷区	53	36	17	17	36	26	10	10	17	10	7	7
中野区	10	7	3	3	9	6	3	3	1	1	-	-
杉並区	21	11	10	10	15	10	5	5	6	1	5	5
豊島区	20	9	11	11	12	6	6	6	8	3	5	5
その他の区	48	34	14	14	37	29	8	8	11	5	6	6
八王子市	202	129	73	73	163	121	42	42	39	8	31	31
立川市	72	63	9	9	67	60	7	7	5	3	2	2
武蔵野市	12	7	5	5	8	7	1	1	4	-	4	4
三鷹市	12	8	4	4	8	6	2	2	4	2	2	2
府中市	10	7	3	3	9	6	3	3	1	1	-	-
昭島市	11	11	-	-	11	11	-	-	-	-	-	-
町田市	14	6	8	8	11	6	5	5	3	-	3	3
小金井市	10	9	1	1	10	9	1	1	-	-	-	-
日野市	25	16	9	9	18	16	2	2	7	-	7	7
国分寺市	14	11	3	3	13	11	2	2	1	-	1	1
国立市	11	7	4	4	10	6	4	4	1	1	-	-
その他の市町村	41	28	13	14	31	25	6	6	10	3	7	8
神奈川県	126	74	52	52	97	67	30	30	29	7	22	22
横浜市	47	30	17	17	35	26	9	9	12	4	8	8
その他の区	47	30	17	17	35	26	9	9	12	4	8	8
川崎市	19	10	9	9	14	9	5	5	5	1	4	4
その他の区	19	10	9	9	14	9	5	5	5	1	4	4
相模原市	26	18	8	8	22	17	5	5	4	1	3	3
厚木市	11	5	6	6	7	4	3	3	4	1	3	3
その他の市町村	23	11	12	12	19	11	8	8	4	-	4	4
新潟県	12	11	1	1	11	10	1	1	1	1	-	-
その他の市町村	12	11	1	1	11	10	1	1	1	1	-	-
長野県	117	111	6	6	102	99	3	3	15	12	3	3
松本市	29	25	4	4	24	22	2	2	5	3	2	2
諏訪市	21	21	-	-	17	17	-	-	4	4	-	-
茅野市	17	16	1	1	13	13	-	-	4	3	1	1
その他の市町村	50	49	1	1	48	47	1	1	2	2	-	-
静岡県	58	46	12	12	46	40	6	6	12	6	6	6
静岡市	10	4	6	6	5	4	1	1	5	-	5	5
その他の市町村	48	42	6	6	41	36	5	5	7	6	1	1
その他の都道府県	40	32	8	8	31	26	5	5	9	6	3	3

※従業・通学先の市区町村への就業者・通学者数の計が「0人未満の場合」「その他の都道府県」「その他の区」又は「その他の市町村」にまとめて表章している。

(資料)総務省統計局 平成12年「国勢調査報告」

30 従業地・通学地による常住市区町村、男女別15歳以上就業者数及び15歳以上通学者数
(15歳未満通学者を含む通学者－特掲)

従業地・通学地による常住市区町村／区分	総 数				男				女			
	総 数	15歳以上就業者	15歳以上通学者	(別掲)15歳未満通学者を含む通学者	総 数	15歳以上就業者	15歳以上通学者	(別掲)15歳未満通学者を含む通学者	総 数	15歳以上就業者	15歳以上通学者	(別掲)15歳未満通学者を含む通学者
当地で従業・通学する者	144,780	122,013	22,767	38,848	84,462	72,224	12,238	20,328	60,318	49,789	10,529	18,520
自市に常住	88,256	75,473	12,783	28,022	49,911	42,411	7,500	15,273	38,345	33,062	5,283	12,749
自 宅	16,055	16,055	-	-	8,882	8,882	-	-	7,173	7,173	-	-
自宅外	72,201	59,418	12,783	28,022	41,029	33,529	7,500	15,273	31,172	25,889	5,283	12,749
他市区町村に常住	56,524	46,540	9,984	10,826	34,551	29,813	4,738	5,055	21,973	16,727	5,246	5,771
県 内	54,478	45,014	9,464	10,290	32,796	28,440	4,356	4,673	21,682	16,574	5,108	5,617
富士吉田市	435	334	101	107	308	272	36	38	127	62	65	69
塩山市	1,986	1,622	364	403	1,247	1,092	155	172	739	530	209	231
都留市	379	260	119	130	255	206	49	55	124	54	70	75
山梨市	2,976	2,563	413	469	1,856	1,675	181	197	1,120	888	232	272
大月市	516	367	149	156	349	270	79	79	167	97	70	77
韭崎市	2,657	2,191	466	502	1,580	1,383	197	208	1,077	808	269	294
春日居町	958	834	124	134	575	519	56	59	383	315	68	75
牧丘町	338	261	77	81	207	177	30	32	131	84	47	49
三富村	70	54	16	17	48	41	7	7	22	13	9	10
勝沼町	698	557	141	153	444	379	65	71	254	178	76	82
大和村	91	74	17	18	56	48	8	9	35	26	9	9
石和町	4,333	3,691	642	748	2,585	2,235	350	386	1,748	1,456	292	362
御坂町	1,260	1,084	176	187	753	670	83	87	507	414	93	100
一宮町	1,011	877	134	141	646	583	63	66	365	294	71	75
八代町	1,067	900	167	176	664	574	90	91	403	326	77	85
境川村	673	527	146	155	383	312	71	72	290	215	75	83
中道町	953	753	200	205	527	439	88	90	426	314	112	115
芦川村	40	33	7	7	25	22	3	3	15	11	4	4
豊富村	546	431	115	118	319	266	53	54	227	165	62	64
上九一色村	30	24	6	6	20	17	3	3	10	7	3	3
三珠町	455	373	82	87	273	235	38	40	182	138	44	47
市川大門町	1,024	808	216	237	617	520	97	106	407	288	119	131
六郷町	349	236	113	113	214	163	51	51	135	73	62	62
下部町	303	211	92	95	185	147	38	40	118	64	54	55
増穂町	975	807	168	180	653	571	82	85	322	236	86	95
鵜沢町	270	223	47	51	195	167	28	30	75	56	19	21
中富町	188	121	67	68	119	97	22	22	69	24	45	46
早川町	15	8	7	7	10	6	4	4	5	2	3	3
身延町	195	147	48	50	137	118	19	20	58	29	29	30
南部町	143	48	95	95	90	35	55	55	53	13	40	40
富沢町	12	8	4	4	5	3	2	2	7	5	2	2
竜王町	7,186	6,206	980	1,052	4,117	3,650	467	499	3,069	2,556	513	553
敷島町	4,111	3,447	664	709	2,301	1,984	317	334	1,810	1,463	347	375
玉穂町	1,817	1,480	337	363	1,059	893	166	181	758	587	171	182
昭和町	2,947	2,613	334	453	1,732	1,572	160	218	1,215	1,041	174	235
田富町	2,473	2,016	457	492	1,490	1,274	216	225	983	742	241	267
八田村	850	692	158	173	525	458	67	74	325	234	91	99
白根町	1,808	1,503	305	314	1,116	983	133	136	692	520	172	178
芦安村	32	20	12	12	18	12	6	6	14	8	6	6
若草町	1,125	904	221	227	704	609	95	96	421	295	126	131
櫛形町	1,642	1,341	301	323	1,028	895	133	144	614	446	168	179
甲西町	1,048	849	199	217	664	576	88	95	384	273	111	122
双葉町	1,939	1,701	238	268	1,107	1,006	101	111	832	695	137	157
明野村	291	239	52	53	186	159	27	27	105	80	25	26
須玉町	332	272	60	61	211	184	27	27	121	88	33	34
高根町	317	226	91	101	190	157	33	33	127	69	58	68
長坂町	375	283	92	102	230	195	35	38	145	88	57	64

従業地・通学地 による常住 市区町村／区分	総 数				男				女			
	総 数	15歳以上 就業者	15歳以上 通学者	(別掲) 15歳未満 通学者を 含む通学 者	総 数	15歳以上 就業者	15歳以上 通学者	(別掲) 15歳未満 通学者を 含む通学 者	総 数	15歳以上 就業者	15歳以上 通学者	(別掲) 15歳未満 通学者を 含む通学 者
大泉村	140	90	50	52	98	68	30	30	42	22	20	22
小淵沢町	193	103	90	100	102	67	35	39	91	36	55	61
白州町	173	110	63	64	92	68	24	25	81	42	39	39
武川村	178	132	46	48	114	98	16	18	64	34	30	30
秋山村	10	3	7	7	4	1	3	3	6	2	4	4
道志村	17	3	14	14	5	1	4	4	12	2	10	10
西桂町	47	33	14	14	33	27	6	6	14	6	8	8
忍野村	27	17	10	11	22	13	9	10	5	4	1	1
山中湖村	32	19	13	15	21	15	6	7	11	4	7	8
河口湖町	227	163	64	68	150	131	19	20	77	32	45	48
勝山村	50	33	17	17	35	26	9	9	15	7	8	8
足和田村	21	17	4	4	16	14	2	2	5	3	2	2
鳴沢村	22	18	4	4	17	16	1	1	5	2	3	3
上野原町	100	53	47	51	64	46	18	21	36	7	29	30
その他の市町村	2	1	1	1	-	-	-	-	2	1	1	1
他県	2,046	1,526	520	536	1,755	1,373	382	382	291	153	138	154
北海道	12	11	1	1	11	11	-	-	1	-	1	1
その他の市町村	12	11	1	1	11	11	-	-	1	-	1	1
茨城県	27	17	10	10	27	17	10	10	-	-	-	-
その他の市町村	27	17	10	10	27	17	10	10	-	-	-	-
栃木県	15	9	6	6	12	8	4	4	3	1	2	2
その他の市町村	15	9	6	6	12	8	4	4	3	1	2	2
群馬県	35	22	13	13	32	20	12	12	3	2	1	1
その他の市町村	35	22	13	13	32	20	12	12	3	2	1	1
埼玉県	173	151	22	22	153	135	18	18	20	16	4	4
浦和市	15	13	2	2	14	13	1	1	1	-	1	1
大宮市	14	13	1	1	13	12	1	1	1	1	-	-
所沢市	13	12	1	1	12	11	1	1	1	1	-	-
その他の市町村	131	113	18	18	114	99	15	15	17	14	3	3
千葉県	96	83	13	13	84	73	11	11	12	10	2	2
船橋市	13	11	2	2	11	9	2	2	2	2	-	-
その他の市町村	83	72	11	11	73	64	9	9	10	8	2	2
東京都	730	630	100	101	641	554	87	87	89	76	13	14
特別区部	244	219	25	26	203	182	21	21	41	37	4	5
新宿区	15	14	1	1	13	12	1	1	2	2	-	-
大田区	19	17	2	2	16	15	1	1	3	2	1	1
世田谷区	38	35	3	3	32	30	2	2	6	5	1	1
渋谷区	10	10	-	-	7	7	-	-	3	3	-	-
中野区	10	9	1	1	8	8	-	-	2	1	1	1
杉並区	25	22	3	4	20	17	3	3	5	5	-	1
北区	10	8	2	2	7	6	1	1	3	2	1	1
板橋区	14	13	1	1	13	12	1	1	1	1	-	-
練馬区	25	23	2	2	19	17	2	2	6	6	-	-
足立区	12	10	2	2	12	10	2	2	-	-	-	-
その他の区	66	58	8	8	56	48	8	8	10	10	-	-
八王子市	164	129	35	35	153	121	32	32	11	8	3	3
立川市	31	20	11	11	24	16	8	8	7	4	3	3
武蔵野市	23	22	1	1	18	17	1	1	5	5	-	-
府中市	26	24	2	2	22	21	1	1	4	3	1	1

従業地・通学地 による常住 市区町村／区分	総 数				男				女			
	総 数	15歳以上 就業者	15歳以上 通学者	(別掲) 15歳未満 通学者を 含む通学 者	総 数	15歳以上 就業者	15歳以上 通学者	(別掲) 15歳未満 通学者を 含む通学 者	総 数	15歳以上 就業者	15歳以上 通学者	(別掲) 15歳未満 通学者を 含む通学 者
昭島市	12	12	-	-	12	12	-	-	-	-	-	-
調布市	10	10	-	-	9	9	-	-	1	1	-	-
町田市	31	28	3	3	26	24	2	2	5	4	1	1
小金井市	16	13	3	3	16	13	3	3	-	-	-	-
日野市	31	23	8	8	28	20	8	8	3	3	-	-
国分寺市	21	20	1	1	18	17	1	1	3	3	-	-
国立市	11	10	1	1	9	8	1	1	2	2	-	-
多摩市	16	15	1	1	15	14	1	1	1	1	-	-
その他の市町村	94	85	9	9	88	80	8	8	6	5	1	1
神奈川県	345	285	60	60	320	264	56	56	25	21	4	4
横浜市	118	102	16	16	110	95	15	15	8	7	1	1
港北区	14	14	-	-	11	11	-	-	3	3	-	-
青葉区	15	14	1	1	15	14	1	1	-	-	-	-
その他の区	89	74	15	15	84	70	14	14	5	4	1	1
川崎市	36	34	2	2	34	33	1	1	2	1	1	1
多摩区	12	11	1	1	10	10	-	-	2	1	1	1
その他の区	24	23	1	1	24	23	1	1	-	-	-	-
平塚市	10	5	5	5	8	4	4	4	2	1	1	1
藤沢市	17	15	2	2	16	14	2	2	1	1	-	-
茅ヶ崎市	12	10	2	2	11	9	2	2	1	1	-	-
相模原市	45	41	4	4	40	36	4	4	5	5	-	-
秦野市	11	7	4	4	11	7	4	4	-	-	-	-
厚木市	14	11	3	3	13	10	3	3	1	1	-	-
相模湖町	11	9	2	2	11	9	2	2	-	-	-	-
その他の市町村	71	51	20	20	66	47	19	19	5	4	1	1
長野県	350	152	198	213	240	134	106	106	110	18	92	107
長野市	20	14	6	6	17	13	4	4	3	1	2	2
松本市	47	32	15	15	35	28	7	7	12	4	8	8
岡谷市	45	9	36	36	27	8	19	19	18	1	17	17
諏訪市	25	9	16	26	19	9	10	10	6	-	6	16
茅野市	43	12	31	34	26	10	16	16	17	2	15	18
塩尻市	21	6	15	15	12	6	6	6	9	-	9	9
南牧村	11	5	6	6	6	4	2	2	5	1	4	4
下諏訪町	12	3	9	9	8	3	5	5	4	-	4	4
富士見町	40	18	22	23	24	14	10	10	16	4	12	13
原村	16	3	13	13	8	2	6	6	8	1	7	7
その他の市町村	70	41	29	30	58	37	21	21	12	4	8	9
静岡県	149	83	66	66	132	78	54	54	17	5	12	12
静岡市	16	12	4	4	13	10	3	3	3	2	1	1
沼津市	11	8	3	3	9	7	2	2	2	1	1	1
富士宮市	20	7	13	13	18	7	11	11	2	-	2	2
富士市	24	9	15	15	20	9	11	11	4	-	4	4
藤枝市	11	7	4	4	11	7	4	4	-	-	-	-
その他の市町村	67	40	27	27	61	38	23	23	6	2	4	4
愛知県	21	13	8	8	16	11	5	5	5	2	3	3
その他の市町村	21	13	8	8	16	11	5	5	5	2	3	3
大阪府	22	18	4	4	22	18	4	4	-	-	-	-
その他の市町村	22	18	4	4	22	18	4	4	-	-	-	-
兵庫県	15	10	5	5	14	10	4	4	1	-	1	1
その他の市町村	15	10	5	5	14	10	4	4	1	-	1	1
その他の都道府県	56	42	14	14	51	40	11	11	5	2	3	3

※ 常住市区町村からの就業者・通学者の計が10人未満の場合「その他の都道府県」又は「その他の市区町村」にまとめて表章している。

(資料)総務省統計局 平成12年「国勢調査報告」

4 産 業

《 事業所 》

1 産業(中分類)、従業者規模(10区分)別民営事業所数及び従業者数

産 業 中 分 類 / 区 分		総 数		1～4人		5～9人		(うち5人)		10～19人	
		事業所数	従業者数	事業所数	従業者数	事業所数	従業者数	事業所数	従業者数	事業所数	従業者数
A～Q	全 産 業	12,299	98,548	7,958	16,964	2,244	14,551	727	3,635	1,173	15,610
A～C	農林漁業	7	74	3	10	1	6	-	-	2	23
A	農 業	3	25	1	2	-	-	-	-	2	23
01	農 業	3	25	1	2	-	-	-	-	2	23
B	林 業	4	49	2	8	1	6	-	-	-	-
02	林 業	4	49	2	8	1	6	-	-	-	-
C	漁 業	-	-	-	-	-	-	-	-	-	-
03	漁 業	-	-	-	-	-	-	-	-	-	-
04	水産養殖業	-	-	-	-	-	-	-	-	-	-
D～Q	非農林漁業	12,292	98,474	7,955	16,954	2,243	14,545	727	3,635	1,171	15,587
D	鉱 業	-	-	-	-	-	-	-	-	-	-
05	鉱 業	-	-	-	-	-	-	-	-	-	-
E	建 設 業	886	8,318	426	1,058	249	1,637	77	385	131	1,723
06	総合工事業	380	4,151	178	465	105	687	35	175	54	707
07	職別工事業(設備工事業を除く)	238	1,346	140	325	61	393	21	105	28	380
08	設備工事業	268	2,821	108	268	83	557	21	105	49	636
F	製 造 業	1,042	14,492	580	1,348	207	1,326	73	365	123	1,633
09	食料品製造業	101	2,200	44	120	21	141	6	30	11	156
10	飲料・たばこ・飼料製造業	5	49	1	1	1	6	-	-	3	42
11	繊維工業	8	21	7	16	1	5	1	5	-	-
12	衣服・その他の繊維製品製造業	68	428	42	96	11	68	5	25	9	123
13	木材・木製品製造業(家具を除く)	12	134	7	13	3	19	1	5	-	-
14	家具・装備品製造業	57	314	42	93	10	68	3	15	2	24
15	パルプ・紙・紙加工品製造業	12	135	6	18	2	15	-	-	2	27
16	印刷・同関連業	103	782	69	174	20	122	9	45	9	121
17	化学工業	5	307	1	3	-	-	-	-	1	18
18	石油製品・石炭製品製造業	-	-	-	-	-	-	-	-	-	-
19	プラスチック製品製造業	16	389	7	20	5	28	3	15	1	16
20	ゴム製品製造業	-	-	-	-	-	-	-	-	-	-
21	なめし革・同製品・毛皮製造業	10	106	6	13	1	7	-	-	2	23
22	窯業・土石製品製造業	15	176	5	15	3	24	-	-	4	56
23	鉄 鋼 業	3	34	1	1	1	8	-	-	-	-
24	非鉄金属製造業	7	272	1	3	1	8	-	-	2	33
25	金属製品製造業	62	516	28	71	19	123	4	20	9	104
26	一般機械器具製造業	49	897	22	53	9	57	3	15	6	79
27	電気機械器具製造業	20	2,481	9	21	4	26	1	5	2	31
28	情報通信機械器具製造業	6	845	2	7	-	-	-	-	2	31
29	電子部品・デバイス製造業	27	874	8	23	6	41	2	10	5	67
30	輸送用機械器具製造業	18	547	6	12	1	5	1	5	2	24
31	精密機械器具製造業	19	174	10	22	4	29	1	5	3	40
32	その他の製造業	419	2,811	256	553	84	526	33	165	48	618
G	電気・ガス・熱供給・水道業	5	677	1	4	-	-	-	-	-	-
33	電 気 業	2	576	-	-	-	-	-	-	-	-
34	ガ ス 業	1	53	-	-	-	-	-	-	-	-
35	熱供給業	-	-	-	-	-	-	-	-	-	-
36	水 道 業	2	48	1	4	-	-	-	-	-	-
H	情報通信業	100	2,536	29	78	25	172	7	35	21	277
37	通 信 業	17	547	6	16	6	42	1	5	1	18
38	放 送 業	7	566	-	-	1	5	1	5	-	-
39	情報サービス業	48	921	11	25	14	102	3	15	12	163
40	インターネット附随サービス業	1	5	-	-	1	5	1	5	-	-
41	映像・音声・文字情報制作業	27	497	12	37	3	18	1	5	8	96
I	運 輸 業	113	2,426	30	80	21	134	6	30	17	223
42	鉄 道 業	10	457	1	3	3	24	-	-	1	11
43	道路旅客運送業	29	908	1	2	3	17	1	5	4	51
44	道路貨物運送業	62	983	20	49	13	79	5	25	11	151
45	水 運 業	-	-	-	-	-	-	-	-	-	-
46	航空運輸業	-	-	-	-	-	-	-	-	-	-

《 事業所 》

産業中分類 / 区分		20～29人		(うち20人)		30～49人		50～99人		100人以上	
		事業所数	従業者数	事業所数	従業者数	事業所数	従業者数	事業所数	従業者数	事業所数	従業者数
A～Q	全産業	387	9,228	56	1,120	280	10,459	158	10,674	89	21,062
A～C	農林漁業	-	-	-	-	1	35	-	-	-	-
A	農業	-	-	-	-	-	-	-	-	-	-
	01 農業	-	-	-	-	-	-	-	-	-	-
B	林業	-	-	-	-	1	35	-	-	-	-
	02 林業	-	-	-	-	1	35	-	-	-	-
C	漁業	-	-	-	-	-	-	-	-	-	-
	03 漁業	-	-	-	-	-	-	-	-	-	-
	04 水産養殖業	-	-	-	-	-	-	-	-	-	-
D～Q	非農林漁業	387	9,228	56	1,120	279	10,424	158	10,674	89	21,062
D	鉱業	-	-	-	-	-	-	-	-	-	-
	05 鉱業	-	-	-	-	-	-	-	-	-	-
E	建設業	33	784	6	120	24	875	18	1,142	5	1,099
	06 総合工事業	18	433	3	60	10	365	13	871	2	623
	07 職別工事業(設備工事業を除く)	5	112	2	40	4	136	-	-	-	-
	08 設備工事業	10	239	1	20	10	374	5	271	3	476
F	製造業	49	1,155	7	140	40	1,536	23	1,523	20	5,971
	09 食料品製造業	6	138	1	20	10	394	6	416	3	835
	10 飲料・たばこ・飼料製造業	-	-	-	-	-	-	-	-	-	-
	11 繊維工業	-	-	-	-	-	-	-	-	-	-
	12 衣服・その他の繊維製品製造業	6	141	-	-	-	-	-	-	-	-
	13 木材・木製品製造業(家具を除く)	-	-	-	-	1	39	1	63	-	-
	14 家具・装備品製造業	1	29	-	-	1	39	1	61	-	-
	15 パルプ・紙・紙加工品製造業	1	22	-	-	-	-	1	53	-	-
	16 印刷・同関連業	1	22	-	-	3	95	-	-	1	248
	17 化学工業	1	29	-	-	-	-	1	53	1	204
	18 石油製品・石炭製品製造業	-	-	-	-	-	-	-	-	-	-
	19 プラスチック製品製造業	-	-	-	-	-	-	1	88	2	237
	20 ゴム製品製造業	-	-	-	-	-	-	-	-	-	-
	21 なめし革・同製品・毛皮製造業	-	-	-	-	-	-	1	63	-	-
	22 窯業・土石製品製造業	2	45	-	-	1	36	-	-	-	-
	23 鉄鋼業	1	25	-	-	-	-	-	-	-	-
	24 非鉄金属製造業	-	-	-	-	1	40	1	61	1	127
	25 金属製品製造業	2	54	-	-	3	110	1	54	-	-
	26 一般機械器具製造業	6	141	1	20	3	110	-	-	3	457
	27 電気機械器具製造業	1	21	-	-	-	-	1	50	3	2,332
	28 情報通信機械器具製造業	-	-	-	-	-	-	-	-	2	807
	29 電子部品・デバイス製造業	2	46	1	20	2	76	2	155	2	466
	30 輸送用機械器具製造業	1	27	-	-	6	239	1	83	1	157
	31 精密機械器具製造業	-	-	-	-	2	83	-	-	-	-
	32 その他の製造業	18	415	4	80	7	275	5	323	1	101
G	電気・ガス・熱供給・水道業	-	-	-	-	1	44	1	53	2	576
	33 電気業	-	-	-	-	-	-	-	-	2	576
	34 ガス業	-	-	-	-	-	-	1	53	-	-
	35 熱供給業	-	-	-	-	-	-	-	-	-	-
	36 水道業	-	-	-	-	1	44	-	-	-	-
H	情報通信業	8	207	1	20	6	224	3	184	8	1,394
	37 通信業	-	-	-	-	2	80	1	53	1	338
	38 放送業	1	29	-	-	1	32	-	-	4	500
	39 情報サービス業	6	154	1	20	2	81	1	79	2	317
	40 インターネット附随サービス業	-	-	-	-	-	-	-	-	-	-
	41 映像・音声・文字情報制作業	1	24	-	-	1	31	1	52	1	239
I	運輸業	16	398	1	20	18	685	9	606	2	300
	42 鉄道業	1	27	-	-	1	48	2	181	1	163
	43 道路旅客運送業	7	177	-	-	8	301	6	360	-	-
	44 道路貨物運送業	7	166	1	20	9	336	1	65	1	137
	45 水運業	-	-	-	-	-	-	-	-	-	-
	46 航空運輸業	-	-	-	-	-	-	-	-	-	-

《 事業所 》

産業中分類 / 区分		総数		1~4人		5~9人		(うち5人)		10~19人		
		事業所数	従業者数	事業所数	従業者数	事業所数	従業者数	事業所数	従業者数	事業所数	従業者数	
	47	倉庫業	8	61	5	15	1	8	-	-	1	10
	48	運輸に附帯するサービス業	4	17	3	11	1	6	-	-	-	-
J		卸売・小売業	3,681	24,588	2,337	5,274	724	4,689	227	1,135	394	5,172
	49	各種商品卸売業	-	-	-	-	-	-	-	-	-	-
	50	繊維・衣服等卸売業	51	242	31	74	15	94	6	30	4	46
	51	飲食品卸売業	249	2,822	87	232	69	435	25	125	56	747
	52	建築材料、鉱物・金属材料等卸売業	159	1,346	74	198	42	277	9	45	31	399
	53	機械器具卸売業	180	1,556	80	212	61	398	17	85	24	330
	54	その他の卸売業	366	2,782	167	432	122	817	33	165	50	628
	55	各種商品小売業	10	954	2	4	1	9	-	-	4	55
	56	織物・衣服・身の回り品小売業	475	1,548	388	832	62	378	27	135	21	256
	57	飲食品小売業	792	5,383	536	1,134	92	593	31	155	106	1,453
	58	自動車・自転車小売業	212	1,713	133	282	30	198	7	35	28	372
	59	家具・じゅう器・機械器具小売業	252	1,220	199	451	32	208	11	55	8	114
	60	その他の小売業	935	5,022	640	1,423	198	1,282	61	305	62	772
K		金融・保険業	281	4,933	87	202	71	508	15	75	62	855
	61	銀行業	33	1,294	1	2	7	57	1	5	11	136
	62	協同組織金融業	57	974	-	-	24	189	2	10	25	327
	63	郵便貯金取扱機関、政府関係金融機関	2	43	-	-	-	-	-	-	1	10
	64	貸金業、投資業等非預金信用機関	63	352	35	80	20	137	4	20	6	83
	65	証券業、商品先物取引業	8	217	-	-	-	-	-	-	2	29
	66	補助的金融業、金融附帯業	4	98	1	3	-	-	-	-	1	13
	67	保険業(保険媒介代理業等を含む)	114	1,955	50	117	20	125	8	40	16	257
L		不動産業	750	1,987	677	1,132	54	328	21	105	9	128
	68	不動産取引業	170	612	134	307	29	171	14	70	5	72
	69	不動産賃貸業・管理業	580	1,375	543	825	25	157	7	35	4	56
M		飲食店、宿泊業	1,955	9,864	1,431	2,993	306	1,961	112	560	132	1,791
	70	一般飲食店	1,046	5,987	720	1,677	185	1,188	67	335	76	1,044
	71	遊興飲食店	816	2,559	669	1,218	99	621	41	205	41	559
	72	宿泊業	93	1,318	42	98	22	152	4	20	15	188
N		医療、福祉	556	7,887	228	558	162	1,054	47	235	88	1,222
	73	医療業	428	5,133	206	497	139	907	39	195	48	637
	74	保健衛生	6	194	1	4	1	5	1	5	3	44
	75	社会保険・社会福祉・介護事業	122	2,560	21	57	22	142	7	35	37	541
O		教育、学習支援業	382	3,055	254	413	56	362	20	100	35	494
	76	学校教育	51	1,588	4	10	10	75	1	5	17	245
	77	その他の教育、学習支援業	331	1,467	250	403	46	287	19	95	18	249
P		複合サービス事業	61	467	38	78	13	88	2	10	6	69
	78	郵便局(別掲を除く)	4	8	4	8	-	-	-	-	-	-
	79	協同組合(他に分類されないもの)	57	459	34	70	13	88	2	10	6	69
Q		サービス業(他に分類されないもの)	2,480	17,244	1,837	3,736	355	2,286	120	600	153	2,000
	80	専門サービス業	473	2,306	321	737	110	712	35	175	30	380
	81	学術・開発研究機関	1	3	1	3	-	-	-	-	-	-
	82	洗濯・理容・美容・浴場業	903	2,281	821	1,433	52	322	21	105	22	285
	83	その他の生活関連サービス業	126	779	88	197	20	118	10	50	13	173
	84	娯楽業	114	1,274	50	103	18	120	5	25	19	252
	85	廃棄物処理業	15	76	9	20	2	10	2	10	4	46
	86	自動車整備業	186	859	130	311	42	272	14	70	8	100
	87	機械等修理業(別掲を除く)	60	291	42	85	11	66	5	25	5	79
	88	物品賃貸業	68	584	34	82	17	115	5	25	11	139
	89	広告業	24	199	14	32	5	35	1	5	2	26
	90	その他の事業サービス業	182	7,142	64	167	44	294	13	65	23	293
	91	政治・経済・文化団体	150	892	106	246	21	145	2	10	12	168
	92	宗教	171	501	154	313	11	67	5	25	3	46
	93	その他のサービス業	7	57	3	7	2	10	2	10	1	13

《 事業所 》

産業中分類 / 区分			20～29人		(うち20人)		30～49人		50～99人		100人以上	
			事業所数	従業者数	事業所数	従業者数	事業所数	従業者数	事業所数	従業者数	事業所数	従業者数
	47	倉庫業	1	28	-	-	-	-	-	-	-	-
	48	運輸に附帯するサービス業	-	-	-	-	-	-	-	-	-	-
J		卸売・小売業	113	2,651	18	360	61	2,291	40	2,788	9	1,723
	49	各種商品卸売業	-	-	-	-	-	-	-	-	-	-
	50	繊維・衣服等卸売業	1	28	-	-	-	-	-	-	-	-
	51	飲食料品卸売業	19	446	2	40	13	485	4	337	1	140
	52	建築材料、鉱物・金属材料等卸売業	6	152	-	-	3	127	3	193	-	-
	53	機械器具卸売業	8	190	-	-	2	69	5	357	-	-
	54	その他の卸売業	15	334	6	120	7	254	4	317	-	-
	55	各種商品小売業	-	-	-	-	-	-	-	-	3	886
	56	織物・衣服・身の回り品小売業	2	44	1	20	1	38	-	-	-	-
	57	飲食料品小売業	33	769	5	100	12	437	10	651	3	346
	58	自動車・自転車小売業	8	195	-	-	5	203	7	463	-	-
	59	家具・じゅう器・機械器具小売業	6	146	-	-	5	190	2	111	-	-
	60	その他の小売業	15	347	4	80	13	488	5	359	2	351
K		金融・保険業	27	663	2	40	20	713	10	702	4	1,290
	61	銀行業	8	183	1	20	4	144	1	78	1	694
	62	協同組織金融業	5	123	1	20	1	43	-	-	2	292
	63	郵便貯金取扱機関、政府関係金融機関	-	-	-	-	1	33	-	-	-	-
	64	貸金業、投資業等非預金信用機関	2	52	-	-	-	-	-	-	-	-
	65	証券業、商品先物取引業	3	72	-	-	2	65	1	51	-	-
	66	補助的金融業、金融附帯業	1	22	-	-	-	-	1	60	-	-
	67	保険業(保険媒介代理業等を含む)	8	211	-	-	12	428	7	513	1	304
L		不動産業	5	130	0	0	4	131	0	0	1	138
	68	不動産取引業	1	27	-	-	1	35	-	-	-	-
	69	不動産賃貸業・管理業	4	103	-	-	3	96	-	-	1	138
M		飲食店、宿泊業	36	848	7	140	39	1,401	7	449	3	421
	70	一般飲食店	26	627	3	60	34	1,213	4	238	-	-
	71	遊興飲食店	6	127	3	60	1	34	-	-	-	-
	72	宿泊業	4	94	1	20	4	154	3	211	3	421
N		医療、福祉	29	703	4	80	25	950	12	848	12	2,552
	73	医療業	11	253	3	60	11	389	4	286	9	2,164
	74	保健衛生	-	-	-	-	-	-	-	-	1	141
	75	社会保険・社会福祉・介護事業	18	450	1	20	14	561	8	562	2	247
O		教育、学習支援業	15	347	2	40	11	406	8	566	2	467
	76	学校教育	7	153	1	20	4	146	7	492	2	467
	77	その他の教育、学習支援業	8	194	1	20	7	260	1	74	-	-
P		複合サービス事業	0	0	0	0	2	94	2	138	0	0
	78	郵便局(別掲を除く)	-	-	-	-	-	-	-	-	-	-
	79	協同組合(他に分類されないもの)	-	-	-	-	2	94	2	138	-	-
Q		サービス業(他に分類されないもの)	56	1,342	8	160	28	1,074	25	1,675	21	5,131
	80	専門サービス業	5	127	-	-	5	192	1	58	1	100
	81	学術・開発研究機関	-	-	-	-	-	-	-	-	-	-
	82	洗濯・理容・美容・浴場業	5	117	-	-	1	44	1	80	-	-
	83	その他の生活関連サービス業	1	21	-	-	1	34	3	236	-	-
	84	娯楽業	16	370	4	80	9	326	2	103	-	-
	85	廃棄物処理業	-	-	-	-	-	-	-	-	-	-
	86	自動車整備業	4	100	-	-	2	76	-	-	-	-
	87	機械等修理業(別掲を除く)	-	-	-	-	2	61	-	-	-	-
	88	物品賃貸業	3	68	1	20	1	35	2	145	-	-
	89	広告業	2	43	1	20	-	-	1	63	-	-
	90	その他の事業サービス業	11	262	2	40	5	220	13	875	20	5,031
	91	政治・経済・文化団体	5	132	-	-	2	86	2	115	-	-
	92	宗教	3	75	-	-	-	-	-	-	-	-
	93	その他のサービス業	1	27	-	-	-	-	-	-	-	-

※ 事業所数の総数には、派遣・下請従業者のみの事業所を含む。

(資料) 平成16年「事業所・企業統計調査報告」

2 産業(大分類)、町丁別全事業所数

町丁名/区分	総数	A・B・C	D	E	F	G	H	I	J	K	L	M
		農林漁業	鉱業	建設業	製造業	電気・ガス ・熱供給 ・水道業	運輸・ 通信業	卸売・ 小売業、 飲食店	金融・ 保険業	不動産業	サービス業	公務 (他に分類 されない)
総数	13,951	11	-	987	1,243	12	215	6,406	320	620	4,056	81
相生1丁目	173	-	-	11	6	-	3	70	13	7	62	1
相生2丁目	178	-	-	6	14	-	2	78	15	4	59	-
相生3丁目	78	-	-	1	5	-	1	44	-	5	22	-
青沼1丁目	65	-	-	3	6	-	1	30	-	3	22	-
青沼2丁目	86	-	-	8	17	-	2	35	1	1	22	-
青沼3丁目	86	-	-	3	13	-	-	47	-	2	20	1
青葉町	71	-	-	10	18	1	2	25	-	1	14	-
朝気1丁目	122	-	-	16	19	-	-	53	1	1	31	1
朝気2丁目	49	-	-	9	18	-	1	9	1	1	10	-
朝気3丁目	145	-	-	10	21	-	6	77	5	2	24	-
朝日1丁目	95	-	-	7	3	-	-	45	1	6	33	-
朝日2丁目	79	-	-	6	5	-	-	32	2	3	31	-
朝日3丁目	46	-	-	2	3	-	1	13	-	7	20	-
朝日4丁目	83	-	-	-	5	-	-	38	4	7	29	-
朝日5丁目	102	-	-	5	6	-	1	60	-	4	26	-
愛宕町	42	-	-	3	5	-	1	10	-	3	20	-
荒川1丁目	29	-	-	5	4	-	-	9	1	-	10	-
荒川2丁目	28	-	-	6	2	-	-	8	1	1	10	-
飯田1丁目	32	-	-	-	2	-	3	10	3	2	10	2
飯田2丁目	58	-	-	3	2	-	-	14	1	15	22	1
飯田3丁目	83	-	-	6	9	-	4	30	-	11	23	-
飯田4丁目	97	-	-	7	9	-	2	36	3	13	26	1
飯田5丁目	50	-	-	2	6	-	1	15	2	7	17	-
猪狩町	25	-	-	-	1	-	2	17	-	-	4	1
池田1丁目	32	-	-	4	2	-	-	6	-	3	17	-
池田2丁目	30	-	-	6	4	-	-	8	-	5	7	-
池田3丁目	21	-	-	2	4	-	-	9	-	-	6	-
伊勢1丁目	82	-	-	3	10	-	-	43	2	7	17	-
伊勢2丁目	57	-	-	6	9	-	1	18	1	1	21	-
伊勢3丁目	83	-	-	6	7	-	-	37	2	4	24	3
伊勢4丁目	91	-	-	6	9	-	2	43	-	3	28	-
岩窪町	21	-	-	1	3	-	-	2	-	5	10	-
後屋町	60	-	-	4	3	-	4	27	3	-	19	-
大里町	332	-	-	35	44	-	2	140	3	11	96	1
太田町	183	-	-	8	14	-	1	93	8	7	48	4
大津町	25	-	-	2	11	1	-	4	-	-	6	1
大手1丁目	31	-	-	1	2	-	-	7	-	11	10	-
大手2丁目	21	-	-	1	2	-	-	6	-	6	6	-
大手3丁目	9	-	-	-	-	-	-	2	-	2	5	-
落合町	31	-	-	4	18	-	-	3	-	2	4	-
音羽町	24	-	-	4	7	-	-	5	-	3	5	-
小曲町	14	-	-	-	3	-	-	5	-	2	4	-

町丁名／区分	総数	A・B・C	D	E	F	G	H	I	J	K	L	M
		農林漁業	鉱業	建設業	製造業	電気・ガス ・熱供給 ・水道業	運輸・ 通信業	卸売・ 小売業、 飲食店	金融・ 保険業	不動産業	サービス業	公務 (他に分類 されない)
金竹町	8	-	-	-	2	-	1	3	-	-	2	-
上阿原町	112	-	-	8	10	-	5	56	2	1	29	1
上石田1丁目	107	-	-	3	4	-	3	69	-	2	26	-
上石田2丁目	119	-	-	5	9	-	1	62	2	8	32	-
上石田3丁目	128	-	-	8	5	-	1	95	-	-	18	1
上石田4丁目	148	-	-	10	11	-	1	96	-	1	29	-
上今井町	109	-	-	9	14	-	3	46	3	-	34	-
上帯那町	4	-	-	-	-	-	-	2	-	-	2	-
上小河原町	25	-	-	4	2	-	1	11	-	-	7	-
上条新居町	4	-	-	1	3	-	-	-	-	-	-	-
上積翠寺町	6	-	-	-	1	-	-	1	-	-	4	-
上町	66	-	-	12	7	-	1	25	-	2	18	1
川窪町	2	-	-	-	-	-	-	1	-	-	-	1
川田町	64	-	-	4	9	-	1	27	-	1	21	1
北口1丁目	102	-	-	3	3	-	-	33	3	8	48	4
北口2丁目	68	-	-	1	4	-	8	29	1	4	21	-
北口3丁目	51	-	-	2	4	1	-	23	-	1	20	-
北新1丁目	30	-	-	1	-	-	-	5	-	-	22	2
北新2丁目	34	-	-	2	3	-	-	15	1	5	8	-
貢川1丁目	73	-	-	10	6	-	-	35	-	5	17	-
貢川2丁目	50	-	-	10	3	-	2	23	2	2	8	-
貢川本町	112	-	-	6	5	-	1	54	4	7	35	-
国玉町	65	-	-	5	13	-	1	26	1	1	18	-
黒平町	3	-	-	-	-	-	-	2	-	1	-	-
国母1丁目	89	-	-	6	9	-	1	46	1	3	23	-
国母2丁目	68	-	-	6	8	-	1	25	1	3	24	-
国母3丁目	58	-	-	7	4	-	-	27	1	3	16	-
国母4丁目	77	-	-	6	14	-	1	38	-	2	15	1
国母5丁目	123	-	-	8	6	-	2	74	6	3	24	-
国母6丁目	161	-	-	4	3	-	2	131	2	1	18	-
国母7丁目	73	-	-	9	4	-	1	35	3	2	19	-
国母8丁目	90	-	-	7	8	-	2	40	2	4	27	-
小瀬町	51	-	-	5	3	-	3	20	-	-	20	-
寿町	44	-	-	3	2	-	-	19	2	4	14	-
古府中町	44	-	-	6	2	-	-	10	-	10	15	1
小松町	10	-	-	2	-	-	-	1	-	2	5	-
幸町	166	-	-	18	22	1	3	63	-	4	54	1
酒折1丁目	71	-	-	6	4	-	3	34	2	4	18	-
酒折2丁目	49	-	-	2	2	-	-	26	2	4	13	-
酒折3丁目	8	-	-	2	2	-	-	-	-	-	4	-
酒折町	7	-	-	1	2	-	-	1	-	-	3	-

町丁名／区分	総数	A・B・C	D	E	F	G	H	I	J	K	L	M
		農林漁業	鉱業	建設業	製造業	電気・ガス ・熱供給 ・水道業	運輸・ 通信業	卸売・ 小売業、 飲食店	金融・ 保険業	不動産業	サービス業 (他に分類 されない)	公務
桜井町	40	-	-	1	3	-	1	15	-	2	18	-
里吉1丁目	46	-	-	8	22	-	-	8	-	-	8	-
里吉2丁目	23	-	-	5	-	-	-	10	-	-	8	-
里吉3丁目	26	-	-	4	7	-	1	8	-	-	5	1
里吉4丁目	61	-	-	9	12	-	1	16	2	4	17	-
塩部1丁目	44	-	-	6	1	-	-	19	1	1	16	-
塩部2丁目	19	-	-	3	1	-	1	6	-	1	7	-
塩部3丁目	72	-	-	9	4	-	-	31	-	2	26	-
塩部4丁目	107	-	-	1	4	-	1	53	1	6	41	-
下飯田1丁目	60	-	-	3	7	-	3	23	2	1	21	-
下飯田2丁目	52	-	-	8	2	-	1	19	-	2	19	1
下飯田3丁目	21	-	-	3	2	-	-	8	2	2	4	-
下飯田4丁目	29	-	-	3	2	-	-	8	-	6	10	-
下石田2丁目	165	-	-	12	9	1	3	96	1	6	37	-
下今井町	8	-	-	2	1	-	-	2	-	-	3	-
下帯那町	17	-	-	1	1	-	-	5	-	1	8	1
下鍛冶屋町	19	-	-	3	4	-	-	6	1	-	5	-
下河原町	17	-	-	-	1	-	-	11	-	-	5	-
下小河原町	30	-	-	3	1	-	-	12	1	1	12	-
下積翠寺町	5	-	-	2	-	-	-	1	1	-	1	-
新田町	41	-	-	5	5	-	-	14	-	5	12	-
城東1丁目	81	-	-	3	2	-	-	46	1	1	28	-
城東2丁目	106	-	-	6	20	-	1	42	2	2	33	-
城東3丁目	63	-	-	3	12	-	2	26	1	1	18	-
城東4丁目	57	-	-	5	17	-	-	17	-	1	17	-
城東5丁目	35	-	-	1	5	-	-	13	1	-	15	-
砂田町	27	-	-	3	12	-	-	2	1	-	9	-
住吉1丁目	132	1	-	14	13	-	3	53	2	9	35	2
住吉2丁目	59	-	-	9	8	-	3	23	2	3	11	-
住吉3丁目	79	-	-	11	15	1	-	34	2	1	15	-
住吉4丁目	110	-	-	11	26	-	2	36	1	7	27	-
住吉5丁目	92	-	-	8	12	2	2	41	4	2	21	-
住吉本町	10	-	-	-	1	-	1	8	-	-	-	-
善光寺1丁目	113	-	-	3	8	-	2	50	1	25	24	-
善光寺2丁目	14	-	-	-	3	-	1	3	1	-	6	-
善光寺3丁目	32	-	-	4	5	-	-	9	-	1	13	-
善光寺町	10	-	-	-	2	-	-	7	-	-	1	-
高町	1	-	-	-	-	-	-	1	-	-	-	-
高成町	14	-	-	-	-	-	-	11	-	-	2	1
高畑1丁目	78	-	-	3	15	-	-	32	-	2	26	-
高畑2丁目	75	-	-	4	17	-	1	31	2	1	19	-
高畑3丁目	17	-	-	-	2	-	-	9	-	1	5	-
高室町	9	-	-	3	4	-	-	2	-	-	-	-

町丁名／区分	総数	A・B・C	D	E	F	G	H	I	J	K	L	M
		農林漁業	鉱業	建設業	製造業	電気・ガス ・熱供給 ・水道業	運輸・ 通信業	卸売・ 小売業、 飲食店	金融・ 保険業	不動産業	サービス業	公務 (他に分類 されない)
宝1丁目	169	-	-	8	11	-	1	78	7	10	54	-
宝2丁目	96	-	-	4	8	-	-	46	-	9	29	-
武田1丁目	49	-	-	4	2	-	-	21	1	2	19	-
武田2丁目	47	-	-	1	3	-	1	20	2	3	17	-
武田3丁目	59	-	-	2	4	-	1	20	1	7	24	-
武田4丁目	20	-	-	-	-	-	-	6	-	-	14	-
竹日向町	3	-	-	-	-	-	-	3	-	-	-	-
大和町	34	-	-	4	4	-	1	11	-	3	11	-
千塚1丁目	67	-	-	3	1	-	1	42	-	3	17	-
千塚2丁目	28	-	-	1	2	-	-	12	-	6	7	-
千塚3丁目	52	-	-	-	3	-	-	26	2	3	18	-
千塚4丁目	55	-	-	5	8	-	-	21	1	3	17	-
千塚5丁目	36	-	-	3	4	-	3	15	-	-	11	-
中央1丁目	558	-	-	1	2	-	4	432	9	12	90	8
中央2丁目	201	-	-	10	10	-	3	83	7	14	74	-
中央3丁目	82	-	-	2	14	-	1	23	1	5	36	-
中央4丁目	241	-	-	8	11	-	1	159	6	4	52	-
中央5丁目	118	-	-	5	13	-	-	52	8	5	35	-
長松寺町	67	-	-	6	6	-	-	28	1	3	23	-
塚原町	8	-	-	2	-	-	-	4	-	-	2	-
天神町	29	-	-	2	-	-	-	10	1	5	11	-
東光寺1丁目	36	-	-	4	3	-	2	13	-	1	13	-
東光寺2丁目	26	-	-	1	2	-	-	11	1	2	9	-
東光寺3丁目	22	-	-	4	2	-	-	5	1	1	9	-
東光寺町	17	-	-	1	4	-	-	7	-	1	4	-
徳行1丁目	140	-	-	14	2	-	2	79	1	5	36	1
徳行2丁目	113	-	-	7	17	1	-	55	1	1	31	-
徳行3丁目	75	-	-	9	2	-	2	39	2	1	20	-
徳行4丁目	56	-	-	12	2	-	1	22	1	2	16	-
徳行5丁目	47	-	-	6	7	-	3	20	1	-	10	-
富竹1丁目	65	-	-	8	6	-	-	27	2	4	18	-
富竹2丁目	60	-	-	6	4	-	-	23	1	5	19	2
富竹3丁目	32	-	-	5	4	-	-	12	-	1	10	-
富竹4丁目	17	-	-	2	4	-	-	6	-	-	5	-
中小河原1丁目	64	-	-	12	6	-	-	31	-	1	14	-
中小河原町	92	-	-	9	6	-	1	42	1	1	31	1
中町	19	-	-	6	3	-	1	6	-	-	3	-
中村町	42	-	-	3	2	-	1	22	-	1	13	-
七沢町	37	-	-	9	5	-	-	9	-	1	13	-
西油川町	3	-	-	-	-	-	-	2	-	-	1	-
西下条町	40	-	-	4	8	-	3	11	-	-	13	1
西高橋町	44	-	-	6	5	-	-	24	-	2	7	-
西田町	17	-	-	1	2	-	1	7	-	1	5	-

町丁名／区分	総数	A・B・C	D	E	F	G	H	I	J	K	L	M
		農林漁業	鉱業	建設業	製造業	電気・ガス ・熱供給 ・水道業	運輸・ 通信業	卸売・ 小売業、 飲食店	金融・ 保険業	不動産業	サービス業	公務 (他に分類 されない)
羽黒町	66	1	-	5	3	-	4	27	1	1	24	-
東下条町	9	-	-	2	-	-	-	2	-	-	5	-
平瀬町	21	-	-	1	3	1	-	12	-	-	3	1
富士見1丁目	102	-	-	4	2	-	-	57	1	4	34	-
富士見2丁目	60	-	-	5	2	-	2	32	-	-	19	-
古上条町	73	-	-	5	5	-	1	36	2	-	24	-
堀之内町	36	-	-	3	2	-	-	18	-	9	3	1
増坪町	31	-	-	3	6	-	-	15	1	-	6	-
丸の内1丁目	543	3	-	8	4	2	12	326	35	5	128	20
丸の内2丁目	470	-	-	16	15	-	12	177	34	29	185	2
丸の内3丁目	275	1	-	22	15	-	3	93	25	9	106	1
美咲1丁目	61	-	-	4	6	-	-	27	-	2	21	1
美咲2丁目	56	-	-	2	5	-	2	26	-	2	19	-
御岳町	5	-	-	-	-	-	-	1	-	-	3	1
緑が丘1丁目	77	1	-	9	5	-	2	30	1	7	22	-
緑が丘2丁目	49	1	-	3	6	-	-	18	-	6	15	-
南口町	39	-	-	4	5	-	4	10	1	3	12	-
宮原町	28	-	-	3	8	-	1	7	-	2	7	-
宮前町	26	2	-	-	1	-	-	8	1	5	9	-
向町	64	-	-	7	3	-	-	41	-	3	10	-
元紺屋町	23	-	-	-	4	-	-	7	-	2	10	-
屋形1丁目	21	-	-	1	-	-	-	8	-	1	11	-
屋形2丁目	22	-	-	-	1	-	-	15	-	-	6	-
屋形3丁目	11	-	-	2	1	-	-	4	-	1	2	1
山宮町	110	-	-	12	15	-	3	34	-	2	44	-
湯田1丁目	83	-	-	4	12	-	2	43	1	1	20	-
湯田2丁目	123	-	-	7	21	-	2	61	-	2	30	-
湯村1丁目	68	-	-	2	4	-	2	33	1	1	25	-
湯村2丁目	33	-	-	1	1	-	1	20	-	-	10	-
湯村3丁目	92	-	-	3	2	-	2	37	4	2	41	1
横根町	38	1	-	4	1	-	1	14	-	3	14	-
蓬沢1丁目	59	-	-	12	7	-	1	16	2	-	20	1
蓬沢町	30	-	-	7	5	-	-	12	-	-	6	-
若松町	82	-	-	2	4	-	-	50	1	3	22	-
和田町	20	-	-	2	1	-	-	2	-	10	5	-
和戸町	118	-	-	16	14	-	2	43	3	4	35	1

(資料)平成13年「事業所・企業統計調査報告」

3 市・郡別事業所数及び従業者数(民営)

区 分 / 年		平 成 16 年		平 成 13 年		平成13年～16年 増加率(%)
		実 数	構成比(%)	実 数	構成比(%)	
事業所数	県 計	47,035	100.0	50,662	100.0	△ 7.2
	市 計	26,709	56.8	29,076	57.4	△ 8.1
	郡 計	20,326	43.2	21,586	42.6	△ 5.8
	甲府市	12,299	26.1	13,678	27.0	△ 10.1
	富士吉田市	3,869	8.2	4,222	8.3	△ 8.4
	塩山市	1,233	2.6	1,289	2.5	△ 4.3
	都留市	2,343	5.0	2,479	4.9	△ 5.5
	山梨市	1,299	2.8	1,364	2.7	△ 4.8
	大月市	1,648	3.5	1,700	3.4	△ 3.1
	韮崎市	1,401	3.0	1,496	3.0	△ 6.4
	南アルプス市	2,617	5.6	2,848	5.6	△ 8.1
従業者数	県 計	349,227	100.0	368,215	100.0	△ 5.2
	市 計	196,650	56.3	208,921	56.7	△ 5.9
	郡 計	152,577	43.7	159,294	43.3	△ 4.2
	甲府市	98,548	28.2	104,892	28.5	△ 6.0
	富士吉田市	23,084	6.6	24,840	6.7	△ 7.1
	塩山市	7,308	2.1	7,904	2.1	△ 7.5
	都留市	13,904	4.0	14,789	4.0	△ 6.0
	山梨市	8,537	2.4	9,116	2.5	△ 6.4
	大月市	9,598	2.7	10,538	2.9	△ 8.9
	韮崎市	14,791	4.2	14,268	3.9	3.7
	南アルプス市	20,880	6.0	22,574	6.1	△ 7.5

※ 平成13年の南アルプス市の数値は、旧町村分の合計である。

(資料)平成16年「事業所・企業統計調査報告」

《 工 業 》

4 製造業産業中分類別統計表

(従業者4人以上の事業所)

区分 / 産業分類		計	食 料	飲 料	織 維	衣 服		
事業所数	14年	434	60	4	3	33		
	15年	442	64	2	3	31		
	16年	381	55	3	1	26		
従業者数(人)	合 計	14年	10,564	2,151	X	X	384	
		15年	9,635	1,857	X	20	324	
		16年	10,220	2,011	43	5	278	
	常用労働者	計	14年	10,450	2,132	X	X	363
			15年	9,496	1,834	X	15	306
			16年	10,134	1,999	43	4	263
		男	14年	6,426	988	X	X	104
			15年	5,924	898	X	7	81
			16年	6,324	914	28	—	83
	女	14年	4,024	1,144	X	X	259	
		15年	3,572	936	X	8	225	
		16年	3,810	1,085	15	4	180	
	個人事業主及び 無給家族従業者	14年	114	19	—	X	21	
		15年	139	23	—	5	18	
		16年	86	12	—	1	15	
現金給与総額(万円)		14年	4,381,859	593,762	X	X	85,290	
		15年	3,993,434	512,246	X	4,965	65,820	
		16年	4,036,716	513,437	14,046	X	54,944	

区分 / 産業分類		木 材	家 具	紙 製 品	印 刷	化 学		
事業所数	14年	6	13	6	42	3		
	15年	6	15	8	42	2		
	16年	5	14	6	35	2		
従業者数(人)	合 計	14年	32	158	112	599	X	
		15年	30	164	115	588	X	
		16年	24	173	107	633	64	
	常用労働者	計	14年	32	156	111	578	X
			15年	30	154	113	567	X
			16年	24	168	105	622	64
		男	14年	25	127	85	423	X
			15年	22	126	86	411	X
			16年	18	134	80	457	31
	女	14年	7	29	26	155	X	
		15年	8	28	27	156	X	
		16年	6	34	25	165	33	
	個人事業主及び 無給家族従業者	14年	—	2	1	21	—	
		15年	—	10	2	21	—	
		16年	—	5	2	11	—	
現金給与総額(万円)		14年	9,432	65,556	45,207	228,008	X	
		15年	9,683	63,840	44,653	220,282	X	
		16年	9,352	66,621	42,118	278,144	X	

区分 / 産業分類		プラスチック	皮 革	窯 業	鉄 鋼		
事業所数	14年	13	3	9	3		
	15年	14	3	9	3		
	16年	10	3	8	3		
従業者数(人)	合 計	14年	575	49	155	44	
		15年	583	47	172	44	
		16年	518	49	167	50	
	常用労働者	計	14年	573	49	153	44
			15年	581	47	171	44
			16年	516	49	166	50
		男	14年	392	31	118	37
			15年	378	30	132	36
			16年	347	30	132	44
	女	14年	181	18	35	7	
		15年	203	17	39	8	
		16年	169	19	34	6	
	個人事業主及び 無給家族従業者	14年	2	—	2	—	
		15年	2	—	1	—	
		16年	2	—	1	—	
現金給与総額(万円)		14年	269,235	19,434	70,381	16,147	
		15年	259,114	19,221	71,623	17,070	
		16年	235,787	19,905	75,573	14,894	

《 工 業 》

区分 / 産業分類		非 鉄	金 属	機 械	電 機	情 通		
事業所数	14年	2	28	25	11	4		
	15年	2	31	24	16	7		
	16年	2	26	24	13	4		
従業者数(人)	合 計	14年	X	298	814	1,003	1,059	
		15年	X	328	798	635	1,074	
		16年	150	339	745	1,332	1,003	
	常用労働者	計	14年	X	290	813	1,001	1,059
			15年	X	317	797	629	1,072
			16年	150	330	743	1,327	1,003
		男	14年	X	190	648	743	803
			15年	X	212	665	453	794
			16年	129	213	615	891	789
	女	14年	X	100	165	258	256	
		15年	X	105	132	176	278	
		16年	21	117	128	436	214	
	個人事業主及び 無給家族従業者	14年	-	8	1	2	-	
		15年	-	11	1	6	2	
		16年	-	9	2	5	-	
現金給与総額(万円)		14年	X	116,960	415,767	614,143	614,236	
		15年	X	118,553	360,408	438,877	700,515	
		16年	X	128,051	371,489	485,288	678,796	

区分 / 産業分類		電 子	輸 送 機	精 機	そ の 他		
事業所数	14年	13	6	7	140		
	15年	12	5	7	136		
	16年	11	5	4	121		
従業者数(人)	合 計	14年	534	152	188	1,979	
		15年	538	105	171	1,806	
		16年	559	101	152	1,717	
	常用労働者	計	14年	534	152	185	1,950
			15年	538	105	168	1,772
			16年	559	101	152	1,696
		男	14年	396	89	108	925
			15年	407	76	99	835
			16年	425	73	90	801
	女	14年	138	63	77	1,025	
		15年	131	29	69	937	
		16年	134	28	62	895	
	個人事業主及び 無給家族従業者	14年	-	-	3	29	
		15年	-	-	3	34	
		16年	-	-	-	21	
現金給与総額(万円)		14年	270,272	44,576	66,323	700,395	
		15年	246,697	35,382	62,873	620,102	
		16年	243,527	35,804	61,041	591,250	

《 工 業 》

区分 / 産業分類		計	食料	飲料	繊維	衣服	
原材料使用額等	14年	17,186,624	1,342,883	X	X	115,641	
	15年	15,485,588	1,235,286	X	2,137	93,841	
	16年	16,497,744	1,190,823	47,032	X	62,553	
製造品出荷額等	合計(万円)	14年	29,654,929	2,610,838	X	0	281,119
		15年	29,478,154	2,450,817	X	8,972	237,648
		16年	28,493,117	2,438,624	90,895	X	187,770
	製造品出荷額(万円)	14年	27,835,989	2,581,534	X	X	205,951
		15年	28,506,606	2,427,352	X	900	172,174
		16年	27,330,556	2,420,978	90,895	-	147,890
	加工賃収入額(万円)	14年	1,797,827	29,304	-	X	75,090
		15年	960,475	23,435	-	8,072	65,453
		16年	1,151,987	17,646	-	X	39,868
	修理料収入額(万円)	14年	21,113	-	X	-	78
		15年	11,073	30	-	-	21
		16年	10,574	-	-	-	12
	その他の収入額(万円)	14年	-	-	-	-	-
		15年	-	-	-	-	-
		16年	-	-	-	-	-

区分 / 産業分類		木材	家具	紙製品	印刷	化学	
原材料使用額等	14年	16,877	160,775	80,511	697,643	X	
	15年	22,238	155,215	88,266	693,334	X	
	16年	17,551	150,762	96,144	692,485	X	
製造品出荷額等	合計(万円)	14年	39,142	363,390	162,157	1,591,975	X
		15年	40,085	347,492	170,604	1,610,945	X
		16年	34,846	335,192	171,928	1,571,423	X
	製造品出荷額(万円)	14年	37,742	362,870	154,857	1,586,286	X
		15年	38,472	346,967	162,004	1,604,514	X
		16年	33,219	332,013	163,565	1,567,767	X
	加工賃収入額(万円)	14年	1,400	-	7,300	5,689	X
		15年	1,613	-	8,600	6,431	-
		16年	1,627	2,649	8,363	3,656	-
	修理料収入額(万円)	14年	-	520	-	-	X
		15年	-	525	-	-	-
		16年	-	530	-	-	-
	その他の収入額(万円)	14年	-	-	-	-	-
		15年	-	-	-	-	-
		16年	-	-	-	-	-

区分 / 産業分類		プラスチック	皮革	窯業	鉄鋼	
原材料使用額等	14年	708,154	130,593	85,735	37,635	
	15年	633,593	131,045	117,393	48,598	
	16年	636,747	107,540	118,344	52,783	
製造品出荷額等	合計(万円)	14年	1,185,339	265,628	234,847	96,459
		15年	1,148,405	270,956	268,687	111,413
		16年	1,104,832	264,937	280,272	138,052
	製造品出荷額(万円)	14年	1,161,814	265,628	219,547	96,092
		15年	1,130,235	270,956	253,572	110,835
		16年	1,094,679	264,937	132,234	138,052
	加工賃収入額(万円)	14年	23,525	-	15,300	-
		15年	18,170	-	15,115	-
		16年	10,120	-	148,038	-
	修理料収入額(万円)	14年	-	-	-	367
		15年	-	-	-	578
		16年	33	-	-	-
	その他の収入額(万円)	14年	-	-	-	-
		15年	-	-	-	-
		16年	-	-	-	-

《 工 業 》

区分 / 産業分類		非 鉄	金 属	機 械	電 機	情 通	
原材料使用額等	14年	X	169,079	986,748	1,094,762	7,868,361	
	15年	X	185,522	992,924	1,025,209	6,653,479	
	16年	X	242,892	1,217,002	1,586,384	7,187,648	
製造品出荷額等	合 計 (万円)	14年	X	426,151	1,858,993	3,516,422	9,614,622
		15年	X	446,671	1,874,265	3,589,917	9,842,579
		16年	X	516,573	2,005,800	2,449,446	10,196,681
	製造品出荷額(万円)	14年	X	191,232	1,762,609	3,494,460	8,854,383
		15年	X	168,576	1,806,565	3,559,361	9,748,037
		16年	X	143,396	1,905,298	2,419,947	10,121,249
	加工賃収入額(万円)	14年	X	234,909	86,672	18,866	760,239
		15年	X	278,085	65,975	27,708	94,542
		16年	X	371,246	99,572	26,832	75,432
	修理料収入額(万円)	14年	-	10	9,712	3,096	-
		15年	-	10	1,725	2,848	-
		16年	-	1,931	930	2,667	-
	その他の収入額(万円)	14年	-	-	-	-	-
		15年	-	-	-	-	-
		16年	-	-	-	-	-

区分 / 産業分類		電 子	輸 送 機	精 機	そ の 他	
原材料使用額等	14年	380,214	151,602	42,339	2,598,200	
	15年	436,355	121,529	67,003	2,458,059	
	16年	257,665	120,588	202,881	2,156,197	
製造品出荷額等	合 計 (万円)	14年	1,114,163	251,285	432,435	4,483,979
		15年	1,426,707	209,387	475,649	4,289,251
		16年	1,905,899	205,885	500,435	3,664,900
	製造品出荷額(万円)	14年	991,521	222,753	402,073	4,139,000
		15年	1,372,684	207,409	422,184	4,059,097
		16年	1,833,209	204,946	481,989	3,417,875
	加工賃収入額(万円)	14年	122,642	25,154	29,899	341,540
		15年	54,023	-	52,820	227,441
		16年	72,690	-	18,400	243,539
	修理料収入額(万円)	14年	-	3,378	463	3,439
		15年	-	1,978	645	2,713
		16年	-	939	46	3,486
	その他の収入額(万円)	14年	-	-	-	-
		15年	-	-	-	-
		16年	-	-	-	-

(資料)山梨県 平成16年「工業統計調査結果報告」

5 製造業従業者規模別統計表

(従業者4人以上の事業所)

区分／従業者規模		計	4～9人	10～19人	20～29人	30～49人		
事業所数		14年	434	222	96	61	17	
		15年	442	245	95	46	23	
		16年	381	187	94	47	16	
従業者数	合計		14年	10,564	1,320	1,246	1,504	692
			15年	9,635	1,392	1,246	1,152	934
			16年	10,220	1,088	1,262	1,164	617
	常用労働者	計	14年	10,450	1,227	1,228	1,501	692
			15年	9,496	1,267	1,234	1,150	934
			16年	10,134	1,014	1,251	1,163	617
		男	14年	6,426	711	608	887	368
			15年	5,924	697	658	684	492
			16年	6,324	583	664	680	314
	女	14年	4,024	516	620	614	324	
		15年	3,572	570	576	466	442	
		16年	3,810	431	587	483	303	
個人事業主及び 無給家族従業者		14年	114	93	18	3	-	
		15年	139	125	12	2	-	
		16年	86	74	11	1	-	
現金給与総額(万円)		14年	4,381,859	390,111	422,348	528,735	249,183	
		15年	3,993,434	387,529	423,981	391,747	320,289	
		16年	4,036,716	310,459	434,178	380,547	218,576	

区分／従業者規模		50～99人	100～199人	200～299人	300人以上		
事業所数		14年	23	7	3	5	
		15年	17	8	4	4	
		16年	21	8	4	4	
従業者数	合計		14年	1,623	863	639	2,677
			15年	1,194	969	866	1,882
			16年	1,383	1,050	1,005	2,651
	常用労働者	計	14年	1,623	863	639	2,677
			15年	1,194	969	866	1,882
			16年	1,383	1,050	1,005	2,651
		男	14年	752	610	504	1,986
			15年	572	657	603	1,561
			16年	758	694	592	2,039
	女	14年	871	253	135	691	
		15年	622	312	263	321	
		16年	625	356	413	612	
個人事業主及び 無給家族従業者		14年	-	-	-	-	
		15年	-	-	-	-	
		16年	-	-	-	-	
現金給与総額(万円)		14年	564,285	476,156	292,731	1,458,310	
		15年	412,831	433,735	340,950	1,282,372	
		16年	542,337	473,799	388,505	1,288,315	

区分 / 従業者規模		計	4～9人	10～19人	20～29人	30～49人	
原材料使用額等		14年	17,186,624	734,340	1,320,057	1,413,340	554,416
		15年	15,485,588	711,533	1,437,085	804,670	1,028,274
		16年	16,497,744	454,582	1,389,055	1,128,453	732,530
製造品出荷額等	合計(万円)	14年	29,654,929	1,636,920	2,474,988	2,757,517	1,174,980
		15年	29,478,154	1,559,992	2,576,074	1,800,918	1,929,861
		16年	28,493,117	1,069,756	2,632,347	2,228,927	1,421,230
	製造品出荷額(万円)	14年	27,835,989	1,395,120	2,131,683	2,471,318	1,037,569
		15年	28,506,606	1,253,034	2,407,186	1,538,676	1,873,882
		16年	27,330,556	884,160	2,390,615	1,851,696	1,362,553
	加工賃収入額(万円)	14年	1,797,827	235,147	339,394	276,732	136,329
		15年	960,475	301,245	165,561	260,864	55,324
		16年	1,151,987	181,811	239,568	374,751	57,972
	修理料収入額(万円)	14年	21,113	6,653	3,911	9,467	1,082
		15年	11,073	5,713	3,327	1,378	655
		16年	10,574	3,785	2,164	2,480	705
	その他の収入(万円)	14年	-	-	-	-	-
		15年	-	-	-	-	-
		16年	-	-	-	-	-

区分 / 従業者規模		50～99人	100～199人	200～299人	300人以上	
原材料使用額等		14年	1,378,651	1,467,657	1,138,035	9,180,128
		15年	1,035,144	1,304,639	1,287,268	7,876,975
		16年	1,283,075	1,410,618	1,340,171	8,759,260
製造品出荷額等	合計(万円)	14年	2,838,650	2,986,466	1,960,048	13,825,360
		15年	2,315,841	2,652,669	2,278,605	14,364,194
		16年	2,665,988	2,164,498	2,255,803	14,054,568
	製造品出荷額(万円)	14年	2,677,855	2,986,466	1,960,048	13,175,930
		15年	2,203,215	2,587,814	2,278,605	14,364,194
		16年	2,422,523	2,108,638	2,255,803	14,054,568
	加工賃収入額(万円)	14年	160,795	-	-	649,430
		15年	112,626	64,855	-	-
		16年	242,025	55,860	-	-
	修理料収入額(万円)	14年	-	-	-	-
		15年	-	-	-	-
		16年	1,440	-	-	-
	その他の収入(万円)	14年	-	-	-	-
		15年	-	-	-	-
		16年	-	-	-	-

(資料)山梨県 平成16年「工業統計調査結果報告」

6 製造業産業中分類別在庫額等(山梨県)(平成16年)(従業者30人以上の事業所)(単位:万円)

産業分類/区分	在庫額合計			製造品在庫		
	実数		年間増減	実数		年間増減
	年初	年末		年初	年末	
総数	23,472,254	25,247,361	1,775,107	8,706,875	9,679,877	973,002
食料	691,173	652,656	△ 38,517	255,748	220,784	△ 34,964
飲料	3,864,574	4,415,659	551,085	3,378,195	3,978,892	600,697
繊維	255,046	244,997	△ 10,049	185,228	170,222	△ 15,006
衣服	27,234	24,933	△ 2,301	11,758	9,856	△ 1,902
木材	X	X	X	X	X	X
家具	35,653	29,210	△ 6,443	9,791	9,535	△ 256
紙製品	85,276	91,436	6,160	41,659	43,001	1,342
印刷	40,915	47,636	6,721	20,571	20,463	△ 108
化学	267,998	281,898	13,900	129,137	53,663	△ 75,474
石油	-	-	-	-	-	-
プラスチック	448,163	428,227	△ 19,936	243,144	237,574	△ 5,570
ゴム	X	X	X	X	X	X
皮革	X	X	X	X	X	X
窯業	567,129	570,852	3,723	138,317	153,467	15,150
鉄鋼	X	X	X	X	X	X
非鉄	265,904	283,093	17,189	69,830	67,293	△ 2,537
金属	441,607	459,521	17,914	176,283	162,987	△ 13,296
機械	5,895,343	6,095,286	199,943	1,000,022	1,228,046	228,024
電機	3,680,253	3,970,398	290,145	1,106,692	1,104,616	△ 2,076
情通	1,749,115	1,525,126	△ 223,989	447,588	344,985	△ 102,603
電子	3,114,345	3,944,310	829,965	688,347	985,526	297,179
輸送機	523,525	588,789	65,264	121,646	156,354	34,708
精機	699,940	719,287	19,347	206,886	254,564	47,678
その他	678,478	730,079	51,601	398,757	401,748	2,991

産業分類/区分	半製品及び仕掛品在庫			原材料及び燃料在庫		
	実数		年間増減	実数		年間増減
	年初	年末		年初	年末	
総数	10,405,949	10,893,937	487,988	4,359,430	4,673,547	314,117
食料	62,265	56,303	△ 5,962	373,160	375,569	2,409
飲料	277,898	217,205	△ 60,693	208,481	219,562	11,081
繊維	12,441	16,416	3,975	57,377	58,359	982
衣服	2,816	1,299	△ 1,517	12,660	13,778	1,118
木材	X	X	X	X	X	X
家具	6,097	3,942	△ 2,155	19,765	15,733	△ 4,032
紙製品	15,012	18,801	3,789	28,605	29,634	1,029
印刷	10,963	17,355	6,392	9,381	9,818	437
化学	75,422	113,041	37,619	63,439	115,194	51,755
石油	-	-	-	-	-	-
プラスチック	114,892	102,751	△ 12,141	90,127	87,902	△ 2,225
ゴム	X	X	X	X	X	X
皮革	X	X	X	X	X	X
窯業	263,173	282,790	19,617	165,639	134,595	△ 31,044
鉄鋼	X	X	X	X	X	X
非鉄	128,248	143,950	15,702	67,826	71,850	4,024
金属	158,517	174,497	15,980	106,807	122,037	15,230
機械	3,915,716	3,793,194	△ 122,522	979,605	1,074,046	94,441
電機	1,946,103	2,167,863	221,760	627,458	697,919	70,461
情通	860,281	832,113	△ 28,168	441,246	348,028	△ 93,218
電子	1,896,914	2,281,221	384,307	529,084	677,563	148,479
輸送機	292,903	304,846	11,943	108,976	127,589	18,613
精機	226,900	185,738	△ 41,162	266,154	278,985	12,831
その他	115,627	156,108	40,481	164,094	172,223	8,129

(資料)山梨県 平成16年「工業統計調査結果報告」

7 製造業産業中分類別有形固定資産等(山梨県)(平成16年)(従業者30人以上の事業所) (単位:万円)

産業分類/区分	投資総額	純増額	年初現在高		取得額		除却額	
			土地	有形 固定資産	土地	有形 固定資産	土地	有形 固定資産
総数	8,494,483	7,718,415	22,021,998	43,117,998	537,100	8,522,362	59,858	716,210
食料	344,779	304,884	1,716,064	2,863,893	19,602	351,367	1,959	37,936
飲料	317,780	284,782	870,834	2,613,112	15,100	240,806	-	32,998
繊維	65,020	62,018	129,363	648,346	-	65,020	-	3,002
衣服	8,850	7,772	15,143	115,506	-	8,850	-	1,078
木材	X	X	X	X	-	X	-	X
家具	1,501	1,432	41,677	70,173	-	1,501	-	69
紙製品	12,022	△ 9,592	283,495	563,410	2,990	30,476	18,472	3,142
印刷	7,493	4,383	128,301	448,854	-	7,493	-	3,110
化学	196,339	187,741	225,872	1,474,158	12	189,327	-	8,598
石油	-	-	-	-	-	-	-	-
プラスチック	242,439	213,818	665,746	1,453,403	700	245,503	12,503	16,118
ゴム	X	X	X	X	-	X	-	X
皮革	X	X	X	X	-	X	-	-
窯業	251,534	234,072	325,610	1,362,240	1,307	368,297	-	17,462
鉄鋼	X	X	X	X	-	X	-	X
非鉄	131,668	116,026	323,035	777,598	-	145,622	-	15,642
金属	146,808	108,009	718,897	1,077,727	7,986	114,398	4,902	33,897
機械	1,697,820	1,523,531	2,945,529	7,411,306	65,834	1,777,322	21,374	152,915
電機	1,377,027	1,257,969	9,790,485	8,405,736	200,749	1,424,030	-	119,058
情通	124,988	106,634	546,885	1,338,936	8,470	77,837	-	18,354
電子	2,561,667	2,382,100	1,457,191	7,852,855	212,250	2,526,359	-	179,567
輸送機	338,769	304,307	621,323	1,662,664	-	337,524	-	34,462
精機	491,478	460,095	178,074	1,913,811	2,550	409,708	648	30,753
その他	13,059	6,219	859,384	678,099	-	28,358	-	6,840

産業分類/区分	減価償却額	建設仮勘定		年末現在高		リース契約	
		増	減	土地	有形 固定資産	契約額	支払額
総数	6,713,067	4,072,834	4,637,813	22,499,240	44,211,083	2,659,316	1,939,445
食料	353,471	14,577	40,767	1,733,707	2,823,853	63,237	94,869
飲料	317,488	183,543	121,669	885,934	2,503,432	51,517	52,620
繊維	57,127	-	-	129,363	653,237	3,668	4,124
衣服	13,961	-	-	15,143	109,317	2,736	2,388
木材	X	-	-	X	X	-	X
家具	7,256	-	-	41,677	64,349	4,210	2,748
紙製品	37,287	45,872	67,316	268,013	553,457	16,171	22,506
印刷	17,198	-	-	128,301	436,039	X	30,509
化学	265,416	15,729	X	225,884	1,389,471	6,716	7,439
石油	-	-	-	-	-	-	-
プラスチック	214,323	34,476	38,240	653,943	1,468,465	10,351	45,545
ゴム	X	X	-	X	X	X	X
皮革	X	-	-	X	X	-	-
窯業	316,667	251,244	369,314	326,917	1,396,408	26,854	29,270
鉄鋼	X	X	X	X	X	-	X
非鉄	138,361	45,037	58,991	323,035	769,217	4,255	24,656
金属	167,434	29,609	5,185	721,981	990,794	21,266	25,721
機械	1,329,753	628,179	773,065	2,989,539	7,705,960	142,338	364,222
電機	1,203,695	938,165	1,185,917	9,991,234	8,507,013	306,313	114,693
情通	126,077	58,458	19,777	555,355	1,272,342	25,464	50,808
電子	1,432,925	1,349,876	1,526,818	1,669,441	8,766,722	1,920,585	922,138
輸送機	283,175	224,505	223,260	621,323	1,682,551	33,403	87,901
精機	306,515	238,910	159,690	179,976	1,986,269	11,999	32,809
その他	72,268	9,645	24,944	859,384	627,349	5,714	21,467

(資料)山梨県 平成16年「工業統計調査結果報告」

8 市・郡別製造業事業所数(従業者4人以上の事業所) (単位:件、%)

市別 / 年	平成14年	平成15年	平成16年		
			実数	対前年比	構成比
県計	2,642	2,751	2,493	△ 9.4	100.0
市計	1,242	1,530	1,732	13.2	69.5
郡計	1,400	1,221	761	△ 37.7	30.5
甲府市	434	442	381	△ 13.8	15.3
富士吉田市	211	214	197	△ 7.9	7.9
塩山市	61	71	62	△ 12.7	2.5
都留市	213	229	193	△ 15.7	7.7
山梨市	67	81	69	△ 14.8	2.8
大月市	116	134	121	△ 9.7	4.9
韮崎市	140	147	141	△ 4.1	5.7
南アルプス市	-	212	197	△ 7.1	7.9
北杜市	-	-	123	-	4.9
甲斐市	-	-	124	-	5.0
笛吹市	-	-	124	-	5.0

(資料)山梨県平成16年「工業統計調査結果報告」

9 市・郡別製造業従業者数 (従業者4人以上の事業所)

市別 / 年	平成14年	平成15年	平成16年			1事業所当たり		
			実数	対前年比	構成比	平成14年	平成15年	平成16年
単位	人	人	人	%	%	人	人	人
県計	76,534	75,173	75,811	0.8	100.0	29.0	27.3	30.4
市計	29,599	36,086	49,396	36.9	65.2	23.8	23.6	28.5
郡計	46,935	39,087	26,415	△ 32.4	34.8	33.5	32.0	34.7
甲府市	10,564	9,635	10,220	6.1	13.5	24.3	21.8	26.8
富士吉田市	3,920	4,034	4,011	△ 0.6	5.3	18.6	18.9	20.4
塩山市	1,077	1,214	1,142	△ 5.9	1.5	17.7	17.1	18.4
都留市	3,609	3,761	3,461	△ 8.0	4.6	16.9	16.4	17.9
山梨市	1,426	1,479	1,452	△ 1.8	1.9	21.3	18.3	21.0
大月市	2,259	2,181	2,162	△ 0.9	2.9	19.5	16.3	17.9
韮崎市	6,744	6,359	6,798	6.9	9.0	48.2	43.3	48.2
南アルプス市	-	7,423	7,610	2.5	10.0	-	35.0	38.6
北杜市	-	-	4,700	-	6.2	-	-	38.2
甲斐市	-	-	3,399	-	4.5	-	-	27.4
笛吹市	-	-	4,441	-	9.0	-	-	35.8

(資料)山梨県平成16年「工業統計調査結果報告」

10 市別製造業製造品出荷額等(従業者4人以上の事業所) (単位:万円、%)

市別/年	平成14年	平成15年	平成16年		
			実数	対前年比	構成比
県計	211,547,741	223,922,836	239,966,884	7.2	100.0
甲府市	29,654,929	29,478,154	28,493,117	△ 3.3	11.9
富士吉田市	10,241,823	14,110,738	14,598,004	3.5	6.1
塩山市	2,113,382	2,997,601	2,899,629	△ 3.3	1.2
都留市	6,074,918	5,880,224	6,395,526	8.8	2.7
山梨市	3,669,766	3,643,389	3,117,689	△ 14.4	1.3
大月市	3,802,683	3,935,895	3,827,972	△ 2.7	1.6
韮崎市	23,428,189	24,540,935	27,823,979	13.4	11.6
南アルプス市	—	24,707,297	23,405,688	△ 5.3	9.8
北杜市	—	—	17,191,457	—	7.2
甲斐市	—	—	8,006,770	—	3.3
笛吹市	—	—	11,983,945	—	5.0

市別/年	1事業所当たり			従業者1人当たり		
	平成15年	平成16年	対前年比	平成15年	平成16年	対前年比
県計	80,248	95,017	18.4	2,937	3,125	6.4
甲府市	65,291	73,448	12.5	2,995	2,738	△ 8.6
富士吉田市	66,245	74,314	12.2	3,514	3,650	3.9
塩山市	41,574	46,243	11.2	2,431	2,511	3.3
都留市	25,257	32,538	28.8	1,538	1,814	17.9
山梨市	43,543	43,651	0.2	2,385	2,074	△ 13.0
大月市	28,810	30,923	7.3	1,770	1,731	△ 2.2
韮崎市	163,531	194,120	18.7	3,780	4,026	6.5
南アルプス市	114,553	117,069	2.2	3,272	3,031	△ 7.4
北杜市	—	138,021	—	—	3,612	—
甲斐市	—	64,022	—	—	2,336	—
笛吹市	—	94,664	—	—	2,643	—

(資料)山梨県 平成16年「工業統計調査結果報告」

11 市・郡別製造業生産額等(平成16年)(従業者30人以上の事業所) (単位:人、万円、%)

区分/市別	県計	市部計	郡部計	甲府市	富士吉田市	塩山市	都留市
従業者数	53,380	33,820	19,560	6,706	2,354	523	1,674
製造品出荷額等	205,638,706	124,198,650	81,440,056	22,562,087	12,083,707	1,577,316	4,114,824
在庫額	1,460,990	1,226,303	234,687	△ 91,823	17,929	△ 669	△ 18,245
生産額	207,099,696	125,424,953	81,674,743	22,470,264	12,101,636	1,576,647	4,096,579
原材料使用額等	130,501,221	79,721,284	50,779,937	13,525,654	8,544,563	1,327,338	2,270,301
減価償却額	6,713,067	3,990,561	2,722,506	524,551	340,769	64,371	102,271
付加価値額	67,692,395	40,188,928	27,503,467	8,049,243	3,314,390	185,860	1,662,763
現金給与総額	25,351,032	15,434,202	9,916,830	2,911,532	925,705	231,192	645,822
付加価値率	33.0	32.4	34.0	36.4	27.2	11.8	41.2
原材料率	63.7	64.3	62.7	61.2	70.0	84.1	56.3
現金給与率	12.4	12.5	12.2	13.2	7.6	14.7	16.0
付加価値生産性	1,268	1,188	1,406	1,200	1,408	355	993

区分/市別	山梨市	大月市	韮崎市	南アルプス市	北杜市	甲斐市	笛吹市
従業者数	864	1,061	5,566	5,994	3,510	2,239	3,329
製造品出荷額等	2,485,856	2,756,527	26,023,789	20,816,025	15,138,375	6,519,038	10,121,106
在庫額	△ 152,802	△ 32,313	486,573	108,829	727,143	170,731	10,950
生産額	2,333,054	2,724,214	26,510,362	20,924,854	15,865,518	6,689,769	10,132,056
原材料使用額等	1,281,213	1,631,905	19,522,044	12,043,950	8,385,093	5,204,795	5,984,428
減価償却額	52,714	156,190	765,645	972,547	731,533	61,018	218,952
付加価値額	913,683	880,616	5,823,502	7,629,619	6,590,368	1,397,315	3,741,569
現金給与総額	383,756	437,037	2,569,071	3,101,963	1,826,713	1,049,776	1,351,635
付加価値率	40.7	33.0	22.3	37.0	42.0	21.0	37.6
原材料率	57.0	61.1	74.8	58.3	53.4	78.1	60.2
現金給与率	17.1	16.4	9.8	15.0	11.6	15.8	13.6
付加価値生産性	1,058	830	1,046	1,273	1,878	624	1,124

※付加価値生産性=付加価値額/従業者数

(資料)山梨県 平成16年「工業統計調査結果報告」

《 商 業 》

12 商業統括表(卸小売業)

区 分	年	種 類	単 位	卸 小 売 業	卸 売 業	小 売 業
商店数	平成14年	実 数	店	4,009	1,068	2,941
		構成比	%	100.0	26.6	73.4
	平成16年	実 数	店	3,678	1,010	2,668
		構成比	%	100.0	27.5	72.5
		前回対比	%	91.7	94.6	90.7
従業者数	平成14年	実 数	人	25,352	8,893	16,459
		構成比	%	100.0	35.1	64.9
	平成16年	実 数	人	23,399	8,712	14,687
		構成比	%	100.0	37.2	62.8
		前回対比	%	92.3	98.0	89.2
年間商品販売額	平成14年	実 数	万円	82,579,472	53,235,017	29,344,455
		構成比	%	100.0	64.5	35.5
	平成16年	実 数	万円	85,620,967	58,025,578	27,595,389
		構成比	%	100.0	67.8	32.2
		前回対比	%	103.7	109.0	94.0
商品手持額	平成14年	実 数	万円	6,170,513	3,211,647	2,958,866
		構成比	%	100.0	52.0	48.0
	平成16年	実 数	万円	-	-	-
		構成比	%	-	-	-
		前回対比	%	-	-	-

※飲食店を除く。

※平成16年は簡易調査のため商品手持額は調査されていない。

(資料)平成16年「商業統計調査結果報告」

13 産業小分類別商店数、従業者数、年間商品販売額、その他の収入額、商品手持額、売り場面積(卸小売業)

区分/産業分類		計	卸売業計	501	502	511	512	
				繊維品卸売業(衣服、身の回り品を除く)	衣服・身の回り品卸売業	農畜産物・水産物卸売業	食料・飲料卸売業	
商店数	合計	3,678	1,010	4	49	114	137	
	経営組織	法人	1,934	791	3	29	91	103
		個人	1,744	219	1	20	23	34
	従業者規模	2人以下	1,596	231	1	15	18	30
		3~4人	807	227	2	13	17	29
		5~9人	710	306	1	16	26	39
		10~19人	353	154	-	3	34	20
		20~29人	110	49	-	2	8	12
		30~49人	55	25	-	-	8	4
50~99人		39	17	-	-	2	3	
100人以上	8	1	-	-	1	-		
従業者数	合計(人)	23,399	8,712	13	248	1,515	1,336	
	男(人)	12,687	5,643	10	129	1,044	855	
	女(人)	10,712	3,069	3	119	471	481	
年間商品販売額(万円)		85,620,967	58,025,578	46,099	433,648	13,072,544	10,691,719	
その他の収入額(万円)		2,230,040	1,057,440	-	16,433	47,131	219,337	
商品手持額(万円)		
売場面積(m ²)		312,398	-	-	-	-	-	

区分/産業分類		521	522	523	524	531	532	
		建築材料卸売業	化学製品卸売業	鉱物・金属材料卸売業	再生資源卸売業	一般機械卸売業	自動車卸売業	
商店数	合計	93	22	25	19	65	25	
	経営組織	法人	77	15	24	10	54	22
		個人	16	7	1	9	11	3
	従業者規模	2人以下	14	6	5	6	20	3
		3~4人	25	8	5	7	19	5
		5~9人	30	4	3	5	17	10
		10~19人	18	3	7	1	3	5
		20~29人	4	-	2	-	2	1
		30~49人	1	-	2	-	1	-
50~99人		1	1	1	-	3	1	
100人以上	-	-	-	-	-	-		
従業者数	合計(人)	740	179	329	79	551	250	
	男(人)	529	135	233	60	447	208	
	女(人)	211	44	96	19	104	42	
年間商品販売額(万円)		5,188,312	928,102	3,036,318	111,736	2,637,723	890,152	
その他の収入額(万円)		99,972	28,825	45,021	5,229	363,387	56,670	
商品手持額(万円)		
売場面積(m ²)		-	-	-	-	-	-	

区分/産業分類		533	539	541	542	549	
		電気機械器具卸売業	その他の機械器具卸売業	家具・建具・じゅう器等卸売業	医薬品・化粧品等卸売業	他に分類されない卸売業	
商店数	合計	64	28	43	37	285	
	経営組織	法人	60	25	32	26	220
		個人	4	3	11	11	65
	従業者規模	2人以下	12	4	11	13	73
		3~4人	13	7	13	6	58
		5~9人	22	11	13	9	100
		10~19人	11	5	4	4	36
		20~29人	3	1	1	1	12
		30~49人	2	-	1	1	5
50~99人		1	-	-	3	1	
100人以上	-	-	-	-	-		
従業者数	合計(人)	575	185	273	452	1,987	
	男(人)	407	119	182	233	1,052	
	女(人)	168	66	91	219	935	
年間商品販売額(万円)		5,412,905	849,616	921,020	3,134,971	10,670,713	
その他の収入額(万円)		28,494	10,156	10,798	4,701	121,286	
商品手持額(万円)		
売場面積(m ²)		-	-	-	-	-	

区分/産業分類		小売業計	55	56	57	58	59	
			各種商品 小売業	織物・衣服 ・身の回り 品小売業	飲食品 小売業	自動車・ 自転車 小売業	家具・ じゅう器・ 機械器具 小売業	
商店数	合計	2,668	9	474	786	206	257	
	経営組織	法人	1,143	9	219	245	104	112
		個人	1,525	-	255	541	102	145
	従業者規模	2人以下	1,365	1	282	412	94	139
		3~4人	580	1	113	141	38	66
		5~9人	404	2	61	87	29	34
		10~19人	199	3	15	97	26	7
		20~29人	61	-	2	27	8	6
		30~49人	30	-	1	9	4	5
50~99人		22	-	-	10	7	-	
100人以上	7	2	-	3	-	-		
従業者数	合計(人)	14,687	721	1,463	4,951	1,632	1,116	
	男(人)	7,044	228	492	1,942	1,312	627	
	女(人)	7,643	493	971	3,009	320	489	
年間商品販売額(万円)		27,595,389	2,729,058	2,157,663	6,889,549	5,110,032	2,861,477	
その他の収入額(万円)		1,172,600	60,262	27,128	46,188	709,560	70,348	
商品手持額(万円)		
売場面積(m ²)		312,398	47,269	41,133	75,663	11,114	49,035	

区分/産業分類		60	
		その他の 小売業	
商店数	合計	936	
	経営組織	法人	454
		個人	482
	従業者規模	2人以下	437
		3~4人	221
		5~9人	191
		10~19人	51
		20~29人	18
		30~49人	11
50~99人		5	
100人以上	2		
従業者数	合計(人)	4,804	
	男(人)	2,443	
	女(人)	2,361	
年間商品販売額(万円)		7,847,610	
その他の収入額(万円)		259,114	
商品手持額(万円)		...	
売場面積(m ²)		88,184	

※ 平成16年は簡易調査のため、商品手持額は調査されていない。
(資料)平成16年「商業統計調査結果報告」

14 市・郡別商店数、従業者数及び年間商品販売額(卸・小売業)

区分／市別		単位	県計	市計	郡計	甲府市	富士吉田市	
商店数	平成14年	店	13,141	7,064	6,077	4,009	930	
	平成16年	実数	12,361	7,236	5,125	3,678	868	
		構成比	%	100.0	58.5	41.5	29.8	7.0
		前年対比	%	94.1	102.4	84.3	91.7	93.3
従業者数	平成14年	人	75,420	41,384	34,036	25,352	4,964	
	平成16年	実数	72,057	42,703	29,354	23,399	4,885	
		構成比	%	100.0	59.3	40.7	32.5	6.8
		前年対比	%	95.5	103.2	86.2	92.3	98.4
	1店当たり	H14年	人	5.7	5.9	5.6	6.3	5.3
		H16年	人	5.8	5.9	5.7	6.4	5.6
		前年対比	%	101.8	100.0	101.8	101.6	105.7
年間商品販売額	平成14年	万円	192,816,268	112,652,891	80,163,377	82,579,472	11,430,624	
	平成16年	実数	193,845,904	122,979,771	70,866,133	85,620,967	11,687,119	
		構成比	%	100.0	63.4	36.6	44.2	6.0
		前年対比	%	100.5	109.2	88.4	103.7	102.2
	1店当たり	H14年	万円	14,673	15,948	13,191	20,599	12,291
		H16年	万円	15,682	16,996	13,828	23,279	13,464
		前年対比	%	106.9	106.6	104.8	113.0	109.6
	従業者1人当たり	H14年	万円	2,557	2,722	2,355	3,257	2,303
		H16年	万円	2,690	2,880	2,414	3,659	2,393
前年対比		%	105.2	105.8	102.5	112.3	103.9	

区分／市別		単位	塩山市	都留市	山梨市	大月市	韮崎市	南アルプス市	
商店数	平成14年	店	356	534	401	435	399	—	
	平成16年	実数	324	529	392	417	378	650	
		構成比	%	2.6	4.3	3.2	3.4	3.1	5.3
		前年対比	%	91.0	99.1	97.8	95.9	94.7	—
従業者数	平成14年	人	1,609	2,800	2,301	2,103	2,255	—	
	平成16年	実数	1,404	2,687	2,160	1,971	2,261	3,936	
		構成比	%	1.9	3.7	3.0	2.7	3.1	5.5
		前年対比	%	87.3	96.0	93.9	93.7	100.3	—
	1店当たり	H14年	人	4.5	5.2	5.7	4.8	5.7	—
		H16年	人	4.3	5.1	5.5	4.7	6.0	6.1
前年対比		%	95.6	98.1	96.5	97.9	105.3	—	
年間商品販売額	平成14年	万円	2,631,870	5,363,447	3,775,304	2,722,023	4,150,151	—	
	平成16年	実数	2,573,163	4,601,551	3,697,174	2,848,030	4,333,707	7,618,060	
		構成比	%	1.3	2.4	1.9	1.5	2.2	3.9
		前年対比	%	97.8	85.8	97.9	104.6	104.4	—
	1店当たり	H14年	万円	7,393	10,044	9,415	6,258	10,401	—
		H16年	万円	7,942	8,699	9,432	6,830	11,465	11,720
		前年対比	%	107.4	86.6	100.2	109.2	110.2	—
	従業者1人当たり	H14年	万円	1,636	1,916	1,641	1,294	1,840	—
H16年		万円	1,833	1,713	1,712	1,445	1,917	1,936	
前年対比		%	112.0	89.4	104.3	111.6	104.1	—	

(資料)平成16年「商業統計調査結果報告」

15 農家数 (単位:戸)

区分 / 年度		平成17年
販売農家	第1種兼業	273
	第2種兼業	742
	専業	421
自給的農家		1,149
計		2,585

※ 平成17年は2005年農林業センサス結果(平成17年2月1日現在)による。なお、これまでの調査と、調査対象・区分が変更されているため、過年度については平成17年版以前の統計書を参照。

※ 旧中道町・旧上九一色村北部地区を含む。

(資料)産業部産業振興室農林振興課調

16 農家人口 (単位:人)

男女年齢別 / 年度		平成17年
総数		5,630
男	14歳以下	252
	15歳～64歳	1,621
	65歳以上	871
女	14歳以下	267
	15歳～64歳	1,601
	65歳以上	1,018

※ 平成17年は2005年農林業センサス結果(平成17年2月1日現在)による販売農家数(自給的農家を除く)。なお、これまでの調査と、調査対象・区分が変更されているため、過年度については平成17年版以前の統計書を参照。

※ 旧中道町を含む(旧上九一色村北部地区は含まない)。

(資料)産業部産業振興室農林振興課調

17 農業用機械所有経営体数と所有台数

(単位 経営体数:経営体、台数:台)

種類 / 年度		平成12年	平成17年
トラクター	経営体数	-	1,003
	台数	1,743	1,071
動力防除機	経営体数	-	1,019
	台数	730	1,113
乗用型スピードブレイヤー	経営体数	-	350
	台数	-	355
動力田植機	経営体数	-	636
	台数	601	641
自脱型コンバイン	経営体数	-	384
	台数	298	385
バインダー	経営体数	-	-
	台数	408	-
米麦用乾燥機	経営体数	-	-
	台数	199	-

※ 平成12・17年とも農林業センサス結果(各年の属する2月1日現在)による。

※ 平成12年のトラクターは動力耕運機及び農用トラクターを含み、平成17年は歩行型を除く乗用型トラクターのみ。

※ 平成17年は旧中道町を含む(旧上九一色村北部地区は含まない)。

(資料)産業部産業振興室農林振興課調

18 耕地面積 (単位:ha)

区分 / 年度	平成15年度	平成16年度	平成17年度
田	446	440	526
普通畑	158	151	245
樹園地	386	380	644
牧草地	1	1	1
合計(耕地面積)	991	972	1,416

※ 平成17年度は旧中道町を数値に含む。(旧上九一色村北部地区を除く。)

(資料)産業部産業振興室農林振興課調

出典:「耕地面積調査(毎年度7月15日現在)」「山梨農林水産統計年報・農林業市町村別データより」

19 農地転用用途別構成 (単位:m²)

区分 / 年		平成15年	平成16年	平成17年
住宅用地	件数	247	225	205
	面積	186,523	122,429	82,103
商工鉱業用地	件数	36	24	41
	面積	38,444	24,002	41,845
その他	件数	77	117	56
	面積	59,397	86,440	82,632
合計	件数	360	366	302
	面積	284,364	232,871	206,580

※各年12月31日現在

(資料)農業委員会調

20 農業産出額 (単位:百万円)

区分 / 年産	平成14年産	平成15年産	平成16年産
果実	1,710	1,600	1,990
野菜	1,330	1,450	1,390
米麦類	370	410	330
花き	180	170	170
いも類	10	20	20
畜産	30	20	20
雑穀豆類	10	10	10
その他	60	80	50
計	3,700	3,760	3,980

(資料)産業部産業振興室農林振興課調

出典:「生産農業所得統計」「山梨農林水産統計年報・農林業市町村別データより」

21 主な農産物の収穫量 (単位:t)

種類 / 年産	平成15年産	平成16年産	平成17年産
米	1,450	1,540	1,850
麦類	4	3	2
いも類	221	242	326
豆類	14	15	31
果樹	4,636	4,030	7,751
野菜	5,716	5,161	8,999
合計	12,041	10,991	18,959

※ 平成17年産は旧中道町を含む(旧上九一色村北部地区は含まない)。

※ 「いも類」については、「かんしょ」及び「春植え馬鈴しょ」の合計。

※ 「野菜」については、「春植え馬鈴しょ」を除き、雑穀を含む。

(資料)産業部産業振興室農林振興課調

出典:「作物統計」「山梨農林水産統計年報・農林業市町村別データより」

22 主要果樹結果樹面積及び収穫量

(単位:ha、t)

区分 / 年産		平成15年産	平成16年産	平成17年産	
ぶどう	結果樹面積	全 国	20,600	19,200	19,100
		山梨県	4,420	4,380	4,360
		甲府市	330	325	352
	収 穫 量	全 国	220,800	205,800	219,500
		山梨県	56,100	53,400	55,900
		甲府市	4,220	4,030	4,488
もも	結果樹面積	全 国	11,300	10,300	10,300
		山梨県	3,510	3,500	3,250
		甲府市	5	5	90
	収 穫 量	全 国	157,000	151,900	174,000
		山梨県	55,800	50,900	60,200
		甲府市	71	66	1,632
日本なし	結果樹面積	全 国	15,700	15,500	15,200
		山梨県	46	43	44
		甲府市	1	1	22
	収 穫 量	全 国	332,200	328,100	361,400
		山梨県	879	774	866
		甲府市	15	17	444
すもも	結果樹面積	全 国	3,450	3,140	3,120
		山梨県	1,010	989	910
		甲府市	7	7	68
	収 穫 量	全 国	22,600	27,100	26,800
		山梨県	7,150	9,200	9,340
		甲府市	71	96	656
うめ	結果樹面積	全 国	18,700	17,300	17,700
		山梨県	579	559	529
		甲府市	17	16	38
	収 穫 量	全 国	88,300	113,700	123,000
		山梨県	2,120	2,570	1,570
		甲府市	72	85	116
かき	結果樹面積	全 国	25,300	23,800	23,700
		山梨県	675	675	577
		甲府市	19	19	28
	収 穫 量	全 国	265,000	232,500	285,400
		山梨県	5,910	6,300	6,860
		甲府市	158	161	299

※ 平成17年産は旧中道町を含む(旧上九一色村北部地区は含まない)。

(資料)産業部産業振興室農林振興課調

出典:「作物統計」(山梨農林水産統計年報・農林業市町村別データより)及び農林水産省ホームページ

23 主要家畜の頭羽数

区 分 / 年 度			平成15年度	平成16年度	平成17年度
乳 用 牛	飼 養 戸 数	(戸)	-	-	-
	飼 養 頭 数	(頭)	-	-	-
肉 用 牛	飼 養 戸 数	(戸)	4	1	3
	飼 養 頭 数	(頭)	34	×	×
豚	飼 養 戸 数	(戸)	-	-	7
	飼 養 頭 数	(頭)	-	-	3,620
にわとり(採卵用)	飼 養 戸 数	(戸)	1	1	1
	飼 養 頭 数	(羽)	×	×	×

※ 平成17年度は旧中道町を含む(旧上九一色村北部地区は含まない)。

※ 「にわとり(採卵用)」については、飼養羽数1,000羽以上が対象。

(資料)産業部産業振興室農林振興課調

出典:「畜産統計(平成18年2月1日現在)」(山梨農林水産統計年報・農林業市町村別データより)

24 森林面積の推移

(単位:ha)

年度 / 区分	総 数	国 有 林	県 有 林	市 有 林	民 有 林
平成15年度	10,826	1,169	3,090	2,868	3,699
平成16年度	10,826	1,169	3,090	2,868	3,699
平成17年度	13,625	1,169	4,304	2,868	5,284

※ 平成17年度における県有林、民有林及び総数の増加は、市町村合併による。

(資料)産業部産業振興室農林振興課調 出典:「山梨県林業統計書」

5 経 済

1 金融機関の店舗の状況

(単位:店)

金融機関/年度	平成15年度	平成16年度	平成17年度
日本銀行	1	1	1
地方銀行	26	25	26
都市銀行	4	4	3
信託銀行	1	1	1
第二地方銀行	1	1	1
信用金庫	30	22	22
信用組合	21	21	18
労働金庫	1	1	1
商工中金	1	1	1
国民生活金融公庫	1	1	1
中小公庫	1	1	1
農林中金	1	1	1
全信組連	1	0	0
県信連	1	1	1
農業協同組合	14	14	14
郵便局	41	41	44

(資料)山梨県銀行協会調

2 手形交換高及び不渡手形発生高の状況

(単位:枚、百万円、人)

年月/区分	手形交換高		不渡手形実数		取引停止処分数		
	枚数	金額	枚数	金額	人員	枚数	金額
平成15年	311,086	383,542	1,150	1,764	34	63	75
平成16年	292,084	325,773	528	741	23	51	29
平成17年	267,095	298,071	657	848	23	47	39
1月	23,140	24,029	201	238	4	14	10
2月	20,720	21,052	76	155	0	0	-
3月	23,122	33,898	62	92	0	0	-
4月	18,454	18,007	6	6	0	0	-
5月	24,396	25,266	44	52	3	9	14
6月	22,393	32,802	43	51	2	2	2
7月	25,418	16,631	19	17	1	1	1
8月	24,307	26,910	39	43	2	2	2
9月	20,547	29,697	37	48	2	3	1
10月	20,577	22,291	57	67	6	6	5
11月	20,385	20,041	43	31	2	8	2
12月	23,636	27,447	30	48	1	2	2

※ 百万円以下は四捨五入

(資料)山梨県銀行協会調

3 郵便貯金預入、払戻高の状況(山梨県)

(単位:百万円)

区分/年度	総額		通常貯金		積立貯金		住宅積立	
	預入	払戻	預入	払戻	預入	払戻	預入	払戻
平成15年度	905,386	962,183	746,965	730,418	3,884	4,362	5	8
平成16年度	849,980	838,725	846,693	834,992	3,283	3,728	4	5
平成17年度	1,034,751	1,140,890	917,480	921,725	2,838	3,134	2	4

区分/年度	教育積立		定額貯金		財形定額貯金		定期貯金	
	預入	払戻	預入	払戻	預入	払戻	預入	払戻
平成15年度	10	15	136,116	203,076	782	944	17,624	23,360
平成16年度	11	11	134,353	249,535	1,030	1,027	14,787	21,968
平成17年度	15	11	101,836	186,059	754	1,015	11,827	28,941

(資料)日本郵政公社関東支社調

4 中小企業資金融資の状況 (単位:千円)

区分 / 年度		平成15年度	平成16年度	平成17年度
申 込	件 数	71	68	30
	金 額	437,440	472,929	243,471
融 資	件 数	49	55	20
	金 額	275,028	372,499	126,471
未償還現在高	件 数	202	198	173
	金 額	710,304	769,349	634,614

※ 小口資金を除く。

(資料)産業部産業振興室商工振興課調

5 酒類販売状況(甲府税務署管内) (単位:kl)

種類 / 年度	平成14年度	平成15年度	平成16年度
計	33,078	32,832	31,569
清 酒	3,413	3,260	2,816
合 成 清 酒	210	207	211
焼 酎	3,912	4,188	4,222
み り ん	334	346	298
ビ ー ル	14,400	13,772	12,910
ウイスキー類	467	476	383
果実酒類	1,614	1,601	1,471
スピリッツ類	78	123	151
リキュール類	1,585	1,690	2,019
雑 酒	7,064	7,168	7,086

※ 各種類別の数量はkl未満を四捨五入しているため、
種類別の合計数量と計の数量が一致しない場合がある。

(資料)甲府税務署調

6 山梨食肉流通センター取扱状況 (単位:頭・千円)

区分 / 年度		平成15年度	平成16年度	平成17年度
総 数	取引成立頭数	35,508	35,471	33,377
	取 引 額	3,598,780	3,850,237	3,447,644
牛	取引成立頭数	6,011	5,957	4,859
	取 引 額	2,878,907	3,086,512	2,677,431
馬	取引成立頭数	44	35	24
	取 引 額	9,202	7,352	5,789
子 牛	取引成立頭数	-	-	-
	取 引 額	-	-	-
豚	取引成立頭数	29,453	29,479	28,494
	取 引 額	694,349	746,044	755,751
輸入肉	取 引 額	16,322	10,329	8,673

(資料)(株)山梨食肉流通センター調

7 消費者物価指数

(平成12年=100)

年月 / 区分	区分	総合	食料	住居	光熱・水道	家具・家事用品	被服及び履物	保健医療	交通・通信	教育	教養娯楽	諸雑費
平成14年平均	全国	98.4	98.6	100.1	99.4	92.9	95.6	99.5	98.5	102.1	94.9	100.0
	甲府市	98.1	96.3	101.7	98.3	97.9	96.1	99.2	98.3	101.2	95.7	100.6
平成15年平均	全国	98.1	98.4	100.0	98.9	90.1	93.8	102.9	98.6	102.7	93.5	100.9
	甲府市	98.0	96.5	101.0	97.9	97.0	95.5	102.5	98.4	101.9	94.3	101.7
平成16年平均	全国	98.1	99.3	99.8	99.0	87.1	93.6	102.9	98.4	103.4	92.2	101.5
	甲府市	98.3	98.8	100.0	97.4	95.1	96.6	101.6	97.9	102.8	92.6	103.3
平成17年平均	全国	97.8	98.4	99.7	99.8	85.1	94.3	102.5	98.7	104.1	91.4	101.8
	甲府市	97.7	97.7	99.1	97.3	94.0	96.6	100.7	98.7	103.4	91.8	103.4
1月	全国	97.6	99.6	99.7	99.2	85.7	90.7	102.5	97.7	103.6	90.4	101.6
	甲府市	97.4	99.7	99.3	96.7	94.0	88.6	100.8	97.5	103.1	90.4	103.3
2月	全国	97.4	99.5	99.6	99.2	85.5	88.9	102.6	97.4	103.6	90.3	101.6
	甲府市	97.3	99.8	99.2	96.6	94.0	88.0	100.7	97.1	103.1	90.3	102.9
3月	全国	97.7	99.5	99.6	99.2	85.3	91.8	102.5	97.8	103.6	91.0	101.5
	甲府市	97.7	99.1	99.2	96.3	94.6	94.3	100.8	97.8	103.1	90.9	103.2
4月	全国	97.9	98.9	99.6	99.3	85.5	95.2	102.6	98.3	104.2	91.0	101.7
	甲府市	97.8	97.9	99.0	96.6	94.4	99.3	100.6	98.0	103.5	91.5	103.4
5月	全国	98.2	99.2	99.6	99.4	85.5	96.5	102.6	98.7	104.3	91.6	101.6
	甲府市	98.4	99.2	99.0	96.8	94.4	100.5	100.7	98.7	103.5	92.2	103.4
6月	全国	97.7	97.9	99.7	99.4	85.1	96.2	102.6	98.4	104.3	91.3	101.7
	甲府市	97.8	97.3	99.0	97.1	94.1	100.6	100.7	98.4	103.5	91.8	103.4
7月	全国	97.6	97.8	99.7	99.4	84.8	92.5	102.4	98.8	104.3	92.2	101.6
	甲府市	97.4	97.0	99.0	97.1	93.8	92.5	100.7	99.0	103.5	92.8	102.9
8月	全国	97.7	97.4	99.7	99.6	84.5	90.8	102.5	99.4	104.3	93.9	101.6
	甲府市	97.3	95.9	98.8	97.2	93.9	90.3	100.7	99.9	103.5	95.0	102.4
9月	全国	98.0	97.8	99.9	99.9	84.7	96.2	102.4	99.5	104.3	92.1	101.6
	甲府市	97.8	96.5	98.8	97.4	94.4	99.4	100.8	99.7	103.5	93.0	103.6
10月	全国	98.1	97.9	99.9	100.8	84.9	97.2	102.4	99.5	104.3	91.3	102.2
	甲府市	98.0	96.5	99.1	98.3	93.7	101.3	100.8	99.7	103.5	92.5	103.9
11月	全国	97.8	97.4	99.9	101.1	84.8	97.7	102.4	99.2	104.3	90.5	102.2
	甲府市	97.8	96.7	99.1	98.5	93.5	101.7	100.8	99.4	103.5	90.8	103.9
12月	全国	98.0	97.5	100.0	101.3	84.5	97.5	102.3	99.2	104.3	91.1	102.5
	甲府市	97.7	96.3	99.2	98.5	93.5	102.2	100.7	99.6	103.5	90.5	104.3

(資料)総務省統計局「消費者物価指数年報」

8 全世帯1か月間の支出(1世帯当たり) (単位:円)

項目 / 年	平成17年平均	
	全 国	甲府市
集計世帯数	8,003	102
世帯人員(人)	2.48	2.47
有業人員(人)	1.12	1.14
世帯主の年齢(歳)	54.2	55.0
消費支出	265,120	241,497
食 料	60,904	58,807
穀 類	5,333	5,745
魚 介 類	5,674	5,578
肉 類	4,685	4,102
乳 卵 類	2,777	2,838
野 菜・海 草	6,914	6,681
果 物	2,317	1,933
油脂・調味料	2,442	2,331
菓 子 類	3,947	3,710
調 理 食 品	7,432	8,408
飲 料	3,389	3,693
酒 類	2,830	2,675
外 食	13,123	11,114
住 居	21,951	18,823
家賃地代	15,203	13,166
設備修繕・維持	6,748	5,657
光熱・水道	17,676	17,198
電 気 代	7,565	6,890
ガ ス 代	4,926	4,330
他の光熱	1,131	1,244
上下水道料	4,053	4,734
家具・家事用品	8,221	7,375
家庭用耐久財	2,686	2,076
室内装備・装飾品	843	655
寝 具 類	625	931
家事雑貨	1,703	1,587
家事用消耗品	1,689	1,704
家事サービス	676	422
被服及び履物	11,901	10,840
和 服	349	1,678
洋 服	4,615	3,374
シャツ・セーター類	2,565	2,212
下 着 類	1,067	988
生地・糸類	183	127
他の被服	889	865
履 物 類	1,350	1,092
被服関連サービス	882	504
保 健 医 療	10,978	8,945
医 薬 品	1,549	1,408
健康保持用摂取品	1,230	738
保健医療用品・器具	1,907	2,238
保険医療サービス	6,291	4,561
交 通 ・ 通 信	33,958	28,971
交 通	6,932	2,824
自動車等関係費	17,353	16,191
通 信	9,673	9,956
教 育	9,039	8,586
教 養 娛 楽	29,033	24,904
教養娯楽用耐久財	3,038	2,279
教養娯楽用品	5,625	4,783
書籍・他の印刷物	4,325	3,948
教養娯楽サービス	16,044	13,895
その他の消費支出	61,460	57,047

※ 数値は月の平均で表しているため、項目の数値は細項目の数値の合計と合わない場合がある。
 (資料)総務省統計局「家計調査年報 平成17年」

9 勤労者世帯1か月間の収入と支出(1世帯当たり) (単位:円)

項目 / 年	平成17年平均	
	全 国	甲府市
集 計 世 帯 数	4,359	51
世 帯 人 員 (人)	2.74	2.83
有 業 人 員 (人)	1.44	1.43
世 帯 主 の 年 齢 (歳)	44.5	45.5
実 収 入	470,323	423,074
経 常 収 入	460,930	418,042
勤 め 先 収 入	442,860	403,361
世 帯 主 収 入	398,161	358,734
定 期 収 入	338,991	306,307
世帯主の配偶者の収入	38,024	41,859
他 の 世 帯 員 収 入	6,674	2,768
事 業 ・ 内 職 収 入	2,455	507
他 の 経 常 収 入	15,588	14,174
特 別 収 入	9,393	5,032
実収入以外の収入	350,173	335,532
預 貯 金 引 出	314,187	316,357
保 険 取 金	4,630	2,776
実 支 出	366,613	340,667
消 費 支 出	293,043	269,588
食 料	64,320	63,242
穀 類	5,379	5,826
魚 介 類	4,854	5,133
肉 類	4,886	4,761
乳 卵 類	2,786	3,030
野 菜 ・ 海 草	6,246	6,211
果 物	1,903	1,682
油 脂 ・ 調 味 料	2,398	2,482
菓 子 類	4,305	4,211
調 理 食 品	7,999	9,130
飲 料	3,795	4,351
酒 類	2,899	2,968
外 食	16,794	13,458
住 居	25,601	23,721
家 賃 地 代	20,551	18,892
設 備 修 繕 ・ 維 持	5,050	4,828
光 熱 ・ 水 道	17,346	17,421
電 気 代	7,197	6,559
ガ ス 代	5,033	4,553
他 の 光 熱	983	1,288
上 下 水 道 料	4,133	5,021

項目 / 年	平成17年平均	
	全 国	甲府市
家具・家事用品	8,284	8,553
家庭用耐久財	2,601	2,558
室内装備・装飾品	887	810
寝 具 類	636	1,046
家事雑貨	1,836	1,959
家事用消耗品	1,764	1,838
家事サービス	559	341
被服及び履物	13,504	10,177
和 服	333	61
洋 服	5,367	3,835
シャツ・セーター類	2,812	2,276
下 着 類	1,144	948
生地・糸類	144	121
他の被服	1,045	983
履 物 類	1,663	1,368
被服関連サービス	996	585
保健医療	10,070	8,085
医 薬 品	1,359	1,243
健康保持用摂取品	933	284
保健医療用品・器具	2,051	1,817
保険医療サービス	5,728	4,742
交通・通信	41,805	35,214
交 通	8,569	3,363
自動車等関係費	21,670	19,889
通 信	11,566	11,962
教 育	13,630	12,968
教 養 娯 楽	31,896	26,281
教養娯楽用耐久財	3,852	2,047
教養娯楽用品	6,356	5,647
書籍・他の印刷物	4,538	4,118
教養娯楽サービス	17,150	14,469
その他の消費支出	66,587	63,927
非消費支出	73,570	71,080
実支出以外の支出	455,667	423,752
預 貯 金	360,916	344,459
保 険 掛 金	27,551	24,668

※ 数値は月の平均で表しているため、項目の数値は細項目の数値の合計と合わない場合がある。
(資料)総務省統計局「家計調査年報 平成17年」

10 産業別常用労働者の一人当たり現金給与総額(山梨県)

事業所規模5人以上(単位:円)

産業		現金給与総額		
		総数	男子	女子
TL	調査産業計	306,992	382,286	209,543
E	建設業	352,225	372,577	232,174
F	製造業	342,759	427,037	189,196
H	情報通信業	426,997	504,601	272,374
I	運輸業	307,548	314,212	225,869
J	卸売・小売業	228,900	300,174	157,921
K	金融・保険業	446,847	577,792	271,664
M	飲食店, 宿泊業	149,221	204,054	94,487
N	医療, 福祉	302,093	390,058	277,369
O	教育, 学習支援業	415,908	477,450	355,362
P	複合サービス業	271,331	330,999	181,879
Q	サービス業	277,356	346,381	202,639

※給与とは、所得税、社会保険料、組合費等を差し引く前の額。

現金給与総額とは、定期給与と特別給与(賞与等)を合算したものの。

(資料)山梨県企画部統計調査課「山梨の賃金・労働時間及び雇用の動き」

11 産業別常用労働者の一人当たり実労働時間数(山梨県・平成17年平均)

事業所規模5人以上(単位:時間)

産業		現金給与総額		
		総数	男子	女子
TL	調査産業計	154.2	164.9	140.3
E	建設業	165.3	169.6	140.1
F	製造業	168.8	178.5	150.9
H	情報通信業	163.4	168.4	153.6
I	運輸業	174.6	176.8	147.6
J	卸売・小売業	145.8	152.3	139.2
K	金融・保険業	149.2	161.1	133.2
M	飲食店, 宿泊業	127.1	152.1	102.2
N	医療, 福祉	149.6	147.1	150.4
O	教育, 学習支援業	138.1	143.8	132.5
P	複合サービス業	150.1	159.3	136.3
Q	サービス業	152.1	162.3	141.1

(資料)山梨県企画部統計調査課「山梨の賃金・労働時間及び雇用の動き」

12 甲府市中央卸売市場年別・月別・種類別取扱高

上段…数量:kg

下段…金額:円

【水産物部】

月/種類・年	総括		鮮魚		冷凍水産物	
	平成16年	平成17年	平成16年	平成17年	平成16年	平成17年
1月	1,206,700	1,074,924	452,514	411,065	195,011	185,114
	893,939,222	820,216,997	384,651,467	345,327,168	174,580,263	164,412,923
2月	1,278,789	1,137,598	490,018	440,088	207,848	192,738
	910,691,426	858,888,712	388,895,016	352,723,712	169,435,602	167,281,315
3月	1,431,284	1,312,207	537,118	525,625	231,865	215,760
	1,055,668,309	1,004,779,190	440,721,727	423,921,219	199,180,166	190,619,089
4月	1,468,509	1,366,717	576,078	549,156	251,936	251,217
	1,090,555,291	1,052,040,234	465,507,446	434,893,580	213,388,025	226,680,969
5月	1,286,120	1,209,196	485,362	487,520	217,386	199,675
	941,353,568	910,799,266	382,476,174	371,304,669	186,180,610	178,464,923
6月	1,354,971	1,197,621	520,746	473,627	240,903	196,125
	936,546,204	902,365,793	389,507,049	365,738,926	182,402,356	175,878,479
7月	1,361,772	1,256,901	548,000	511,077	239,502	223,857
	1,031,002,315	1,004,281,799	417,255,755	399,537,458	240,686,759	235,939,076
8月	1,396,120	1,344,352	576,394	565,150	230,500	229,191
	1,053,844,898	1,043,597,042	446,189,698	434,143,032	217,793,106	215,972,229
9月	1,352,246	1,277,706	591,473	595,064	213,169	198,882
	978,212,411	932,782,525	436,527,290	402,905,005	185,942,663	178,010,476
10月	1,436,725	1,285,743	584,760	574,755	239,104	211,337
	1,054,278,287	980,685,340	449,729,404	418,298,505	211,558,143	199,955,224
11月	1,489,557	1,303,249	593,469	584,537	230,621	223,255
	1,109,652,373	1,043,312,589	471,533,560	440,605,523	218,673,426	230,216,457
12月	1,785,279	1,819,228	674,413	699,677	301,677	343,414
	1,732,201,831	1,756,823,968	608,320,345	608,488,677	367,398,424	412,296,517
合計	16,848,072	15,585,442	6,630,345	6,417,341	2,799,522	2,670,565
	12,787,946,135	12,310,573,455	5,281,314,931	4,997,887,474	2,567,219,543	2,575,727,677

月/種類・年	加工水産物		その他	
	平成16年	平成17年	平成16年	平成17年
1月	523,042	445,572	36,133	33,173
	317,899,367	295,139,551	16,808,125	15,337,355
2月	542,982	466,625	37,941	38,147
	335,071,813	321,640,458	17,288,995	17,243,227
3月	609,361	516,764	52,940	54,058
	393,627,972	366,828,363	22,138,444	23,410,519
4月	591,205	519,910	49,290	46,434
	389,262,946	369,731,015	22,396,874	20,734,670
5月	536,947	474,460	46,425	47,541
	352,976,798	340,701,534	19,719,986	20,328,140
6月	544,459	483,225	48,863	44,644
	345,742,330	340,772,464	18,894,469	19,975,924
7月	523,167	475,477	51,103	46,490
	352,502,679	347,920,737	20,557,122	20,884,528
8月	541,386	503,243	47,840	46,768
	369,673,631	373,804,035	20,188,463	19,677,746
9月	505,066	445,075	42,538	38,685
	337,184,485	333,961,255	18,557,973	17,905,789
10月	566,503	457,193	46,358	42,458
	373,259,646	343,480,016	19,731,094	18,951,595
11月	622,499	458,297	42,968	37,160
	400,384,073	355,108,512	19,061,314	17,382,097
12月	756,438	727,998	52,751	48,139
	731,452,043	713,419,242	25,031,019	22,619,532
合計	6,863,055	5,973,839	555,150	523,697
	4,699,037,783	4,502,507,182	240,373,878	234,451,122

上段…数量:kg
下段…金額:円

【青果部】

月／種類・年	総 括		野 菜		果 実	
	平成16年	平成17年	平成16年	平成17年	平成16年	平成17年
1月	3,946,985	3,675,025	2,390,513	2,241,615	1,385,613	1,271,935
	919,356,572	898,328,541	509,190,593	489,441,982	360,082,453	365,350,651
2月	4,039,698	3,964,937	2,468,465	2,492,249	1,394,659	1,299,286
	973,187,661	979,900,049	537,699,499	552,674,254	385,241,616	379,825,024
3月	4,349,068	4,152,848	2,779,396	2,708,206	1,370,475	1,245,810
	1,099,162,433	1,053,027,342	624,489,575	600,658,599	421,990,050	401,188,515
4月	4,485,717	4,278,683	3,041,412	2,845,260	1,253,885	1,241,894
	1,033,109,734	1,047,714,490	609,469,187	611,412,808	376,607,981	387,338,599
5月	4,404,872	4,323,100	3,017,458	3,025,874	1,208,753	1,119,159
	998,741,092	985,320,156	584,705,363	571,795,591	369,544,846	369,507,054
6月	4,683,941	4,853,165	3,138,318	3,367,727	1,372,812	1,312,595
	1,101,115,773	1,020,403,359	635,787,885	553,946,048	424,346,383	425,378,421
7月	4,966,193	4,470,806	3,036,840	2,684,705	1,766,318	1,626,154
	1,126,522,476	1,012,555,714	551,899,620	500,712,649	536,274,167	471,820,086
8月	4,900,469	4,968,246	3,116,849	2,935,873	1,617,595	1,859,782
	1,126,438,308	1,033,828,461	589,588,659	495,351,057	496,081,853	496,684,474
9月	4,848,103	4,577,798	3,347,651	3,032,992	1,336,896	1,389,174
	1,108,548,454	1,048,251,526	669,983,077	590,262,334	401,979,939	421,182,095
10月	4,968,248	5,206,156	3,158,300	3,311,269	1,612,946	1,708,842
	1,206,186,414	998,183,549	767,892,002	589,656,118	388,816,468	362,099,603
11月	5,199,309	5,752,612	3,260,176	3,628,563	1,606,136	1,782,396
	1,092,811,250	945,263,967	654,829,375	551,303,525	367,406,738	321,801,174
12月	6,238,696	6,220,880	3,685,249	3,530,802	2,146,123	2,324,358
	1,357,301,302	1,300,597,885	653,238,131	696,837,187	552,718,595	462,743,109
合 計	57,031,299	56,444,256	36,440,627	35,805,135	18,072,211	18,181,385
	13,142,481,469	12,323,375,039	7,388,772,966	6,804,052,152	5,081,091,089	4,864,918,805

月／種類・年	加 工 品		そ の 他	
	平成16年	平成17年	平成16年	平成17年
1月	169,418	159,430	1,441	2,045
	47,697,855	40,605,938	2,385,671	2,929,970
2月	174,523	171,330	2,051	2,072
	47,654,529	44,591,164	2,592,017	2,809,607
3月	189,396	191,563	9,801	7,269
	48,668,965	46,836,024	4,013,843	4,344,204
4月	181,842	184,650	8,578	6,879
	43,000,614	44,402,922	4,031,952	4,560,161
5月	171,378	171,614	7,283	6,453
	40,602,489	39,526,469	3,888,394	4,491,042
6月	165,606	167,431	7,205	5,412
	37,330,358	37,572,281	3,651,147	3,506,609
7月	152,039	149,973	10,996	9,974
	31,393,991	32,046,556	6,954,698	7,976,423
8月	152,934	156,003	13,091	16,588
	32,170,823	32,505,256	8,596,973	9,287,674
9月	159,549	152,604	4,007	3,028
	33,656,289	33,243,957	2,929,149	3,563,140
10月	193,026	181,138	3,976	4,907
	45,438,923	41,162,193	4,039,021	5,265,635
11月	317,369	322,139	15,628	19,514
	64,365,953	64,846,761	6,209,184	7,312,507
12月	389,678	351,466	17,646	14,254
	144,510,842	134,245,843	6,833,734	6,771,746
合 計	2,416,758	2,359,341	101,703	98,395
	616,491,631	591,585,364	56,125,783	62,818,718

(資料) 甲府市中央卸売市場調

13 たばこ販売状況

(単位:千本)

区 分 / 年 度	平成15年度	平成16年度	平成17年度
旧3級品のたばこ	6,803	6,481	6,447
旧3級品以外のたばこ	496,301	487,955	494,296
合 計	503,104	494,436	500,743

※旧3級品のたばことは、専売納付金制度下において3級品と分類されていた紙巻たばこ(6銘柄)をいう。(わかば、エコー、しんせい他)

(資料)税務部税務総室市民税課調

6 運輸・通信・観光

1 旅客自動車運送状況

区分 / 年度		平成15年度	平成16年度	平成17年度
一般乗合旅客自動車(バス)	車両数	146	142	142
	運行回数	-	-	-
	走行キロ	7,557,386	7,906,721	8,261,154
	輸送人員	5,226,464	5,205,204	5,113,004
一般貸切旅客自動車(観光バス)	車両数	124	118	82
	運行回数	64,908	65,617	62,091
	走行キロ	6,546,815	6,475,584	4,386,806
	輸送人員	1,044,327	995,724	736,180
一般乗用旅客自動車 (ハイヤー・タクシー)	車両数	432	432	429
	運行回数	2,170,613	2,188,676	2,181,977
	走行キロ	19,562,999	19,857,521	19,720,154
	輸送人員	3,102,642	3,129,153	3,137,196

※バス・観光バスについては、営業所ごとの集計はしていないため、甲府市内に本社がある会社の数値である。

該当する会社が甲府市外にも営業所を持っている場合には、その数値も含まれる。

※ハイヤー・タクシーについては、甲府市内の営業所に属する車両に限る。

(資料)(社)山梨県バス協会調
山梨県タクシー協会調

2 甲府駅乗降客人員の推移

(単位:人)

区分 / 年度	平成15年度	平成16年度	平成17年度
定期	4,749,494	4,744,234	4,770,432
普通	6,212,902	5,999,456	5,876,670
総数	10,962,396	10,743,690	10,647,102

(資料)JR東日本(株)甲府地区センター調

3 観光客入込状況

(単位:千人)

観光地名 / 年	平成15年	平成16年	平成17年
昇仙峡・千代田湖	4,153	4,207	4,412
温泉郷	1,142	1,166	1,187
ぶどう郷	154	132	119
武田神社	2,518	2,770	2,925
甲斐善光寺	675	497	364
県立美術館	288	270	320
県地場産業センター	294	267	267
合計	9,224	9,309	9,594

(資料)産業部産業振興室観光開発課調

4 自動車の保有状況

(単位:台)

区分 / 年度	平成15年度	平成16年度	平成17年度	
総数	143,641	144,646	152,046	
貨物車	普通	2,988	2,999	3,252
	小四	9,572	9,221	9,348
被けん引車	47	52	47	
バス	308	279	290	
乗用車	普通	30,872	31,589	33,081
	小型	52,085	51,480	52,218
特種用途車	2,482	2,462	2,606	
大型特殊車	418	408	421	
小型二輪車	2,679	2,719	2,878	
軽自動車	乗用	23,762	25,207	27,839
	貨物	15,117	14,812	16,394
	三輪	0	0	1
	軽特種	3,162	3,258	3,483
	149	160	188	

※ 特種用途車…消防車、霊柩車、パトロール車、し尿汲取車等をいう。

※ 大型特殊車…トラック、ローラー車、ブルドーザー等建設現場で使用される車をいう。

※ 小型三輪貨物車の保有台数は、昭和53年度以降小型四輪貨物車の保有数に加えられている。

※ 軽自動車以外の項目には、平成18年3月1日以前に旧上九一色村で登録された車両は含んでいない。

※ 調査基準日は、各年度の年度末である。

(資料)山梨県軽自動車協会調
山梨県自動車販売店協会調

5 原動機付自転車・小型特殊自動車保有状況 (単位:台)

車種 / 年度		平成15年度	平成16年度	平成17年度
原動機付自転車	50cc以下	25,921	25,189	24,347
	90cc以下	1,361	1,304	1,242
	125cc以下	1,021	1,053	979
	総数	28,303	27,546	26,568
小型特殊自動車		460	462	474

※各年度とも4月1日現在による。

※14年度の台数には非課税車両を含む。

※原動機付自転車(50cc以下)にはミニカー(4輪のもの)を含む。

(資料)税務部税務総室市民税課調

6 郵便局の現状(甲府市内所在の郵便施設数)

区分 / 年度		平成15年度	平成16年度	平成17年度	
郵便局	総数	41	40	44	
	普通局	1	1	1	
	特定局	総数	35	35	38
		集配局	1	1	3
		無集配局	34	34	35
	簡易郵便局		5	4	5
郵便切手類販売所		246	232	252	
ゆうぱっく取扱所		-	47	29	
ポスト	総数	255	265	315	
	普通用	255	265	315	
	速達用	-	-	-	
私書箱		104	104	105	

(資料)日本郵政公社関東支社調

7 引受郵便物の状況 (単位:千通[個])

区分 / 年度		平成15年度	平成16年度	平成17年度
通常郵便物	引受	43,397	45,868	51,808
	到着	105,267	91,621	76,983
	差立発送	111,569	102,187	95,139
	配達	37,095	35,302	33,652
小包郵便物	引受	312	379	304
	到着	1,560	2,585	1,722
	差立発送	1,593	2,658	1,654
	配達	279	306	372

※年賀、選挙用郵便を除く。

※引受・・・甲府中央郵便局で引き受けた郵便物数。

※到着・・・甲府中央郵便局に県内外から到着した郵便物数。

※差立発送・・・甲府中央郵便局から県内外に差立発送した郵便物数。

※配達・・・甲府中央郵便局で配達した郵便物数。

※甲府北部地域(猪狩・川窪・上帯那・下帯那・草鹿沢・高・高成・竹日向・塔岩・平瀬・御岳・黒平)を除く。また、甲府市北部地域は、昇仙峡郵便局及び吉沢郵便局の管轄である。

(資料)甲府中央郵便局調

8 電話普及状況及び電報発信

年 度		平成15年度	平成16年度	平成17年度
合計（加入電話＋公衆電話）		89,877	87,848	81,908
加入電話	小 計	89,073	87,199	81,322
	事 務 用	27,712	26,299	24,378
	住 宅 用	61,361	60,900	56,944
公衆電話	小 計	804	649	586
	I C カ ー ド 式 電 話	68	41	0
	カ ー ド 式 電 話	736	608	586
INS64	総 数	15,036	12,606	12,015
	事 務 用	11,234	9,774	9,673
	住 宅 用	3,802	2,832	2,342
INS1500	総 数	279	69	70
電報国内発信	総 数	78,000	70,000	66,000

※ 特殊簡易公衆電話（通称『ピンク電話』）は、一般加入電話を公衆電話としても利用できるようなものであるが、個別の契約数は分からないため、事務用または住宅用電話の数に含まれている。

※ 電報発信は県内の数字

（資料）（株）NTT東日本-山梨調

9 テレビ普及状況

区 分 / 年 度		平成15年度	平成16年度	平成17年度
放送受信契約	契 約 総 数	65,432	64,241	64,122
	衛 星 契 約 数	18,351	19,063	20,650

※ 各年度3月31日現在

（資料）NHK甲府放送局調

7 ガス・上下水道

1 ガス供給数と消費量の状況

区 分 / 年 度		平成15年度	平成16年度	平成17年度
需要家戸数	総 数	29,642	28,043	28,312
	家庭用	25,533	24,145	24,430
	商業用	3,318	3,143	3,119
	工業用	109	81	82
	その他	682	674	681
消費量(千m ³)	総 数	24,366	26,401	27,744
	家庭用	8,029	7,610	7,900
	商業用	5,904	6,538	7,072
	工業用	3,440	5,056	7,405
	その他	6,993	7,197	5,367

(資料)東京ガス(株)甲府支社調

2 上水道沿革

区分 / 事業		創設	一 拡	二 拡	三 拡
事業期間	着工	明治42年11月	昭和8年10月	昭和28年2月	昭和39年7月
	竣工	大正元年11月	昭和11年6月	昭和37年3月	昭和46年12月
事業費(円)		794,767	760,112	632,248,222	1,557,233,118
計画給水人口(人)		100,000	100,000	190,000	227,000
1人1日最大給水量(ℓ)		146	167	260	450
1日最大給水量(m ³)		14,600	16,700	50,000	100,700
水 源		荒川表流水	荒川(増量)	昭和地下水	昭和地下水(増量)

区分 / 事業		四 拡	五 拡	第3次総合計画	事業の引継
事業期間	着工	昭和47年4月	昭和50年12月	昭和63年4月	合併に伴い、 中道町の水道 事業を承継 平成18年3月
	竣工	昭和50年8月	昭和63年3月	平成13年3月 (計画期間)	
事業費(円)		972,837,790	35,034,965,000	318,982,336	—
計画給水人口(人)		225,000	269,000	269,100	7,800
1人1日最大給水量(ℓ)		560	613	613	600
1日最大給水量(m ³)		126,400	165,000	165,000	4,680
水 源		昭和・荒川	昭和・荒川 (ダムを含む)	昭和・荒川 (ダムを含む)	伏流水・地下水

※第3次総合計画の事業費は、給水区域の拡大に係わる事業費のみ掲載。

(資料)水道局業務部業務総室企画経営課調

3 水源別配水量及び配水管延長・給水状況

区分 / 年度		平成15年度	平成16年度	平成17年度	
配水量 (m ³)	総 数	37,703,087	37,386,461	38,236,658	
	荒川水源	28,321,879	28,104,472	27,680,687	
	昭和水源	9,381,208	9,281,989	9,469,953	
	中道水源	—	—	1,086,018	
導水・送水・配水管延長(m)		1,238,685.5	1,250,084.5	1,339,754.3	
給水世帯(戸)		94,482	95,060	97,879	
給水人口(人)		235,435	235,707	241,287	
給水件数 (件)	総数	108,445	109,100	111,656	
	口径(mm)	13	90,662	91,196	93,678
		20	13,837	13,965	14,003
		25	2,511	2,498	2,501
		30	—	—	1
		40	1,014	1,018	1,040
		50	279	282	294
		75	116	114	112
		100	17	18	18
		150	8	8	8
200	1	1	1		
給水人口普及率(%)		98.47	98.52	98.60	
1日平均配水量(m ³)		103,014	102,429	104,758	
1人1日平均配水量(m ³)		0.438	0.435	0.445	

※ 各年度3月31日現在。

※ 平成17年度より中道水道分を加算。

(資料)水道局業務部業務総室企画経営課調

4 下水道管渠布設状況

(単位:m)

区分 / 年度	昭和29～平成15年度	平成16年度	平成17年度	計	
総管長	汚水	653,542.23	8,872.76	12,821.50	675,236.49
	雨水	257,374.03	2,625.27	2,912.12	262,911.42
	合流	88,824.20	-	-	88,824.20
(旧中道町分)	汚水	41,923.14	1,735.50	1,471.50	45,130.14
補対管長	汚水	213,832.38	2,621.61	6,065.12	222,519.11
	雨水	46,112.65	33.11	52.04	46,197.80
	合流	50,915.50	-	-	50,915.50
単独管長	汚水	411,702.60	4,557.07	5,454.53	421,714.20
	雨水	211,026.44	2,592.16	2,860.08	216,478.68
	合流	37,908.70	-	-	37,908.70
受贈管長	汚水	28,007.25	1,694.08	1,301.85	31,003.18
	雨水	234.94	-	-	234.94

(資料) 下水道部下水道総室総務課調

5 下水道排水設備普及状況

区分 / 年度	平成15年度	平成16年度	平成17年度		
供用区域内	面積 (ha)	18.98	13.54	31.65	
	累計 (ha)	3,199.47	3,213.01	3,429.88	
	累計供用人口(人)	175,356	176,269	180,128	
	普及率 (%)	90.32	90.96	90.35	
	排水設備設置状況	水洗化済人口(人)	168,558	168,976	171,415
		水洗化済率 (%)	96.12	95.86	95.16

※ 平成17年度累計 3,429.88ha のうち 185.22haは、旧中道町分である。

(資料) 下水道部下水道総室総務課調

6 下水道事業執行状況

(単位:円)

区分 / 年度	平成15年度	平成16年度	平成17年度	
建設投資額	2,531,827,645	1,437,584,369	2,312,922,788	
建設財源	受益者負担金等	147,239,552	115,597,108	107,579,289
	国庫補助金	483,900,000	260,400,000	553,727,000
	繰入金	-	-	-
	企業債	1,861,800,000	1,047,500,000	1,560,300,000
	留保資金等	38,888,093	14,087,261	91,316,499
	その他	-	-	-

※ 平成17年度は、旧甲府市として執行したもののみ

(資料) 下水道部下水道総室総務課調

8 保健衛生

1 医療施設状況

区分 / 数		数	病床数	
病院	総数	平成14年	17	3,963
		平成15年	17	3,938
		平成16年	17	3,936
	精神	平成14年	3	809
		平成15年	3	809
		平成16年	3	809
	結核	平成14年	-	86
		平成15年	-	86
		平成16年	-	86
	感染症	平成14年		6
		平成15年		6
		平成16年		6
	療養	平成14年		150
平成15年			710	
平成16年			710	
一般	平成14年	14	563	
	平成15年	14	2,327	
	平成16年	14	2,325	
経過的旧その他の病床 総数(平成14年までの 経過的措置)	平成14年		2,349	
	平成15年			
	平成16年			
一般診療所	総数	平成14年	217	442
		平成15年	217	421
		平成16年	215	411
	有床	平成14年	45	442
		平成15年	44	421
		平成16年	42	411
無床	平成14年	172		
	平成15年	173		
	平成16年	173		
歯科診療所	平成14年	129		
	平成15年	129		
	平成16年	130		

※各年10月1日現在

※法改正により旧「一般病床(通称)」を「療養病床」「一般病床」「経過的旧その他の病床」に分類

(資料)山梨県福祉保健部医務課調

2 市立甲府病院利用状況

(単位:人)

科 目 / 年 度		平成15年度	平成16年度	平成17年度
総 数	外来	250,430	253,286	254,752
	入院	125,791	124,211	120,811
内 科	外来	57,256	57,894	60,973
	入院	40,391	37,270	37,642
精 神 科	外来	3,999	3,674	3,389
	入院	-	-	-
神 経 内 科	外来	11,133	9,906	10,061
	入院	6,913	7,466	7,044
小 児 科	外来	20,151	18,458	17,314
	入院	9,436	9,041	9,139
外 科	外来	22,243	22,497	19,786
	入院	17,178	17,553	16,488
整 形 外 科	外来	55,266	56,782	53,057
	入院	25,469	25,198	22,827
形 成 外 科	外来	4,684	4,706	4,970
	入院	892	974	1,000
脳 神 経 外 科	外来	4,191	3,911	3,443
	入院	5,681	5,296	4,732
皮 膚 科	外来	8,672	8,819	8,897
	入院	353	224	560
泌 尿 器 科	外来	10,728	11,841	12,731
	入院	6,697	7,919	8,615
産 婦 人 科	外来	21,737	21,983	21,848
	入院	8,352	8,743	8,058
眼 科	外来	13,080	13,548	13,441
	入院	1,173	1,270	1,294
耳 鼻 咽 喉 科	外来	10,197	11,602	11,237
	入院	2,937	2,890	2,967
放 射 線 科	外来	874	915	6,900
	入院	-	-	-
麻 酔 科	外来	1,131	1,243	1,019
	入院	0	-	-
歯科・口腔外科	外来	5,088	5,507	5,686
	入院	319	339	445
感 染 症 病 床	外来	-	-	-
	入院	0	28	0

※入院・外来とも延人員

(資料)市立甲府病院事務局調

3 医療従事者状況(総数)

(単位:人)

従事者区分	従事先	人 員		
		平成14年	平成15年	平成16年
医 師	計	543	...	531
	病 院	301	...	311
	診 療 所	225	...	211
	そ の 他	17	...	9
歯科医師	計	196	...	185
	病 院	9	...	8
	診 療 所	185	...	177
	そ の 他	2	...	0

従事者区分	従事者	人 員		
		平成14年	平成15年	平成16年
保 健 師	保 健 師	13	7	15
助 産 師		57	80	85
看 護 師	看 護 師	1,828	1,948	1,922
	准 看 護 師	450	438	417

※ 医師、歯科医師については、調査隔年末実施。

※ 医師、歯科医師については、甲府市で従事する者の数。

※ 保健師、助産師、看護師については、甲府保健所管内の病院に従事する者の数。

(資料)山梨県福祉保健部医務課調

4 予防接種実施状況

(単位:人)

区 分 / 年 度	平成15年度	平成16年度	平成17年度	
三 種 混 合	6,623	6,341	6,514	
二 種 混 合	5	13	-	
日 本 脳 炎	個 別	4,178	3,988	838
	集 団	1,253	1,381	72
インフルエンザ	18,800	20,342	22,400	
ポ リ オ	3,074	3,035	3,613	
風 疹	個 別	1,574	1,584	2,424
	集 団	329	-	-
麻 し ん	1,608	1,667	1,656	
M M R	-	-	-	
二期ジフテリア 破 傷 風	721	694	688	

※三種混合とは、ジフテリア・破傷風・百日せきの予防接種。

※二種混合とは、ジフテリア・破傷風の予防接種。

(資料)福祉部福祉総室健康衛生課調

5 結核予防の状況

(単位:人)

区 分 / 年 度	平成15年度	平成16年度	平成17年度
ツベルクリン	2,349	2,217	-
B C G	1,550	1,948	1,568
胸部X線検診	7,889	7,889	8,975
要結核精密検診	154	-	-
合 計	11,942	12,054	10,543

(資料)福祉部福祉総室健康衛生課調

6 一類及び二類感染症患者発生状況

区分 / 年度		平成15年度	平成16年度	平成17年度
一類	エボラ出血熱 他4疾病	-	-	-
	急性灰白髄炎(ポリオ)	-	-	-
二類	コレラ	-	-	-
	細菌性赤痢	1	2	2
	ジフテリア	-	-	-
	腸チフス	-	1	-
	パラチフス	-	-	-
総計		1	3	2

※ 入院措置を要する一類及び二類感染症の発生件数。

※ 一類感染症には、エボラ出血熱、マールブルグ病、クリミア・コンゴ出血熱、ラッサ熱

(資料)山梨県中北保健所調

7 保健師家庭訪問状況

(単位:回)

区分 / 年度		平成15年度	平成16年度	平成17年度
総数		1,795	1,917	1,922
精神保健		44	67	60
乳児		243	278	237
幼児		52	148	204
母性		215	310	272
高齢者		982	984	849
成人		140	50	171
その他の疾病		1	22	2
その他		118	58	127

※ その他は心身障害、難病含む。

※ 介護支援情報センター分を含む。平成17年度は子育て支援課も含む。

(資料)福祉部福祉総室健康衛生課調

8 乳幼児健康診査状況

(単位:人)

区分 / 年度		平成15年度	平成16年度	平成17年度
対象者数		6,802	6,669	6,603
受診者数		5,774	5,745	5,717
受診率(%)		85	86	87
栄養方法(%)	母乳	42	40	43
	人工	43	15	16
	混合	15	45	41
	計	100	100	100
問題児及び要観察児	件数	1,883	2,150	2,333
	率(%)	33	37	41

※ 対象:3か月児整形外科健診、1歳6か月児健診、2歳児歯科健診、3歳児健診

(資料)福祉部福祉総室健康衛生課調

9 特定死因別死亡者数

(単位:人)

死因別 / 年	平成14年			平成15年			平成16年		
	総数	男	女	総数	男	女	総数	男	女
総数	1,556	873	683	1,406	795	611	1,681	902	779
脳血管疾患	218	108	110	250	116	134	217	106	111
悪性新生物	489	300	189	494	290	204	511	308	203
心疾患	241	121	120	232	124	108	228	111	117
結核	2	2	0	0	0	0	3	2	1
肺炎	133	79	54	152	89	63	152	82	70
老衰	30	12	18	31	13	18	31	10	21
肝疾患	27	17	10	43	33	10	33	22	11
高血圧性疾患	12	5	7	12	3	9	9	2	7
腎不全	23	13	10	24	13	11	44	22	22
糖尿病	22	12	10	18	8	10	27	16	11
交通事故	19	12	7	13	9	4	14	11	3
交通事故以外の不慮の事故	39	18	21	47	28	19	36	21	15
自殺	46	34	12	53	44	9	44	31	13
その他の全ての死因	255	140	115	37	25	12	332	158	174

※ 死因別の項目は主要なものを掲載した。

(資料)山梨県福祉保健部医務課調

10 生活習慣病予防健康診査実施状況

(単位:人)

区分 / 年度		平成15年度	平成16年度	平成17年度
胃がん検診	受診者	5,601	5,669	4,947
	要精密検査者	622	520	454
子宮がん検診	受診者	3,847	3,187	2,729
	要精密検査者	32	28	30
乳がん検診	受診者	3,129	3,444	2,955
	要精密検査者	242	203	117
肝がん検診	受診者	3,901	5,543	4,940
	要精密検査者	159	209	162
甲状腺がん検診	受診者	1,206	1,103	1,196
	要精密検査者	44	31	33
大腸がん検診	受診者	5,496	5,657	4,994
	要精密検査者	352	384	287
歯科健康相談	受診者	1,783	1,214	1,316
肺がん検診	受診者	9,132	9,096	8,975
	要精密検査者	281	254	262
骨粗しょう症検診	受診者	1,929	2,033	1,219
	要精密検査者	149	212	128
歯周疾患検診	受診者	621	607	131
基本健康診査	受診者	10,335	10,397	10,184

※ 平成17年度から節目人間ドックを除く、集団健診・個別健診・訪問健診の合計数とする。

(資料)福祉部福祉総室健康衛生課調

11 部位別悪性新生物による死亡者数

(単位:人)

部位別 / 年度・男女別	平成15年度			平成16年度			平成17年度		
	計	男	女	計	男	女	計	男	女
胃	83	42	41	71	48	23	75	53	22
気管・気管支及び肺	85	63	22	82	58	24	87	62	25
肝臓	83	51	32	87	59	28	69	45	24
直腸	34	19	15	20	14	6	31	24	7
膵臓	35	18	17	32	16	16	39	23	16
食道	18	17	1	17	15	2	13	10	3
子宮・卵巣	12	-	16	22	-	22	20	-	20
乳房	17	0	22	16	0	16	17	0	17
白血病	10	8	2	9	2	7	7	4	3
その他	125	77	48	121	63	58	145	81	64
計	502	295	216	477	275	202	503	302	201

(資料)福祉部福祉総室健康衛生課調(保健衛生統計)

12 環境衛生関係施設数(甲府市分)

区分 / 年度	平成15年度	平成16年度	平成17年度
総数	1,406	1,415	1,420
理容所	277	279	278
美容所	574	584	581
クリーニング	347	346	350
公衆浴場	58	58	65
ホテル・旅館	115	113	108
簡易宿泊所	25	25	28
下宿	2	2	2
興行場	8	8	8

(資料)山梨県中北保健所調

13 食品衛生施設数の状況(甲府市分)

(単位:件)

区分 / 年度	平成15年度	平成16年度	平成17年度
飲食店営業	3,481	3,416	3,424
菓子製造業	209	215	226
乳処理業	1	1	2
乳製品製造業	2	2	3
魚介類販売業	284	283	308
魚介類せり売り営業	2	2	2
食品の冷凍又は冷蔵業	7	8	11
かん、びん詰食品製造業	3	3	3
喫茶店経営	368	372	375
あん類製造業	4	5	6
アイスクリーム類製造業	38	35	37
乳類販売業	434	434	453
食肉処理業	10	10	10
食肉販売業	260	271	290
食肉製品製造業	3	3	3
乳酸菌飲料製造業	1	1	1
食用油脂製造業	1	0	0
みそ製造業	6	8	9
しょう油製造業	1	1	1
ソース類製造業	2	2	3
酒類製造業	6	6	6
豆腐製造業	16	16	16
納豆製造業	2	2	2
めん類製造業	32	31	31
そうざい製造業	41	40	45
添加物製造業	3	3	3
清涼飲料水製造業	3	3	3
氷雪製造業	2	2	2
氷雪販売業	8	8	7
計	5,230	5,183	5,282

(資料)山梨県中北保健所調

(平成18年3月31日現在)

14 畜犬登録狂犬病注射等の状況

(単位:匹)

区分 / 年度	平成15年度	平成16年度	平成17年度
登録数	10,367	10,177	10,707
注射実施数	7,415	7,502	7,397
犬・猫の保健所への搬入数	335	412	351

(資料)環境部環境総室環境保全課調

15 血液型別献血者数(山梨県)

(単位:人)

区分 / 年度	平成15年度	平成16年度	平成17年度
A 型	14,248	13,468	13,928
O 型	11,372	10,951	10,943
B 型	8,579	8,098	8,321
AB型	4,118	3,890	3,780
その他	43	39	56
計	38,360	36,446	37,028

※ その他には、ABO式血液型において、ABO式以外の遺伝子による型である亜型や、採血量不足などで血液型検査ができなかった献血者を含む。

(資料)山梨県赤十字血液センター調

16 性別年代別献血者の状況(山梨県)

(単位:人)

区分 / 年度	平成15年度			平成16年度			平成17年度		
	男	女	計	男	女	計	男	女	計
20歳未満	2,476	2,892	5,368	2,345	2,889	5,234	2,394	2,896	5,290
20歳～29歳	5,212	4,777	9,989	4,656	4,505	9,161	4,490	4,457	8,947
30歳～39歳	6,508	3,421	9,929	6,265	3,350	9,615	6,116	3,316	9,432
40歳～49歳	4,857	2,164	7,021	4,697	2,043	6,740	5,081	2,203	7,284
50歳以上	3,847	2,206	6,053	3,608	2,088	5,696	3,838	2,237	6,075
計	22,900	15,460	38,360	21,571	14,875	36,446	21,919	15,109	37,028

(資料)山梨県赤十字血液センター調

17 市営斎場利用状況

区分 / 年度	平成15年度	平成16年度	平成17年度	
死体・死胎 火葬件数	市内	1,642	1,671	1,752
	市外	321	234	219
	小計	1,963	1,905	1,971
人体分離物 処理件数	市内	26	49	7
	市外	2	2	0
	小計	28	51	7
火葬等件数	市内	1,668	1,720	1,759
	市外	323	236	219
	小計	1,991	1,956	1,978
胞衣産汚物 取扱件数	市内	125	4	11
	市外	326	1	6
	小計	451	5	17

霊きゆう車運行回数	28	30	31
-----------	----	----	----

※人体分離物…不慮の事故や病気で切断した体の部位

※胞衣…胎盤、さい帯、卵膜

※産汚物…羊水、産婦の排泄物、分娩時に使用したガーゼ等

(資料)福祉部福祉総室健康衛生課調

18 環境衛生作業状況

害 虫 等 消 毒				
区 分 / 年 度		平成15年度	平成16年度	平成17年度
直 営 消 毒	時 間 内	台	4	1
		日	4	1
	時 間 外	台	-	-
		日	-	-
	災 害 時	台	-	75
		日	-	6
自治会等へ貸出した消毒機	二 兼 機	台	83	88
		日	332	352
	肩 掛 式	台	248	210
		日	992	840
	リヤカー 付 動 噴	台	8	13
		日	32	52
	合 計	台	339	311
		日	1,356	1,244

道 路 ・ 河 川 清 掃				
区 分 / 年 度		平成15年度	平成16年度	平成17年度
河 川 清 掃	河 川 数	18	18	18
	作 業 延 長 (m)	47,920	50,200	45,656
	協 力 団 体	79	93	100
	出 動 人 員	18,298	18,371	17,879
道 路 清 掃	路 線 数	28	28	28
	作 業 延 長 (m)	1,847,000	1,721,600	1,841,200
	ゴ ミ 搬 出 量 (t)	332	310	332

雑 草 ・ 不 法 投 棄 ・ ハ 子				
区 分 / 年 度		平成15年度	平成16年度	平成17年度
雑 草 除 去	指 導 件 数	137	122	133
	処 理 件 数	116	113	132
不 法 投 棄	投 棄 個 所	162	187	351
	処 理 個 所	160	169	300
ハ 子 の 巢 除 去	処 理 件 数	218	275	371

(資料)環境部環境総室環境保全課調
都市建設部都市基盤整備室道路河川課調

19 ごみ収集量

区分 / 年度		平成15年度	平成16年度	平成17年度
収 集 量	可燃物(t)	42,749.6	41,636.4	410,077.3
	不燃物(t)	8,464.7	8,110.3	7,495.2
	計(t)	51,214.3	49,746.7	48,572.5
対前年度比率	可燃物(%)	100.8	97.4	98.7
	不燃物(%)	106.5	95.8	91.9
	計(%)	101.7	97.1	97.6
1日平均収集量(t)		197.7	192.1	187.5
市民1人1日当たり(g)		718.0	702.0	687.0

※ 環境部廃棄物対策室収集課収集分
(資料)環境部廃棄物対策室収集課調

20 1トン当たりごみ処理費

(単位:円)

区分 / 年度	平成15年度	平成16年度	平成17年度
収 集 費	14,481	14,621	15,602
処 理 費	24,324	24,310	24,468
合 計	38,805	38,931	40,070

(資料)環境部環境総室総務課調

21 有価物回収実績

区分 / 年度	平成15年度	平成16年度	平成17年度
参加自治会数(件)	412(498)	411(498)	408(495)
回 収 量(t)	9,288.3	8,885.7	8,881.5
対前年度比率(%)	100	96	99
売 却 金(円)	21,145,863	21,449,336	21,651,851
報 奨 金(円)	69,662,056	66,642,670	66,610,877

※ 集団回収分

※ 数値の()内は、自治会総数

(資料)環境部廃棄物対策室減量課調

22 すみやか号業務実績

(単位:件)

区分 / 年度	平成15年度	平成16年度	平成17年度
特別収集	394	396	449
定期収集	315	306	265
汚 泥	21	43	56
イヌ・ネコ	908	990	844
灰	0	0	0
計	1,638	1,735	1,614

(資料)環境部廃棄物対策室収集課調

23 市内のし尿・浄化槽汚泥処理状況

区分 / 年度	平成15年度	平成16年度	平成17年度	
収集区域内	人 口	25,599	24,819	24,551
	世 帯 数	17,364	17,511	18,131
収集車両	直 営	1	1	1
	許 可	9	9	13
収集量(kl)	直 営	64.9	64.5	54.5
	許可業者	7,340.0	6,709.3	6,196.1
	合 計	7,404.9	6,773.8	6,250.6
処理内容(kl)	し 尿	1,035.9	1,117.1	1,126.9
	浄化槽汚泥	6,369.1	5,656.7	5,123.7

(資料)環境部廃棄物対策室収集課・処理課調

24 自動車騒音の常時監視結果（平成17年度）

番号	評価対象道路		評価対象区域	評価区間の延長 (km)	住居等 戸数 (戸)	達成戸数・割合							
	(評価区間番号) 路線名	車線数	(上段)始点 (下段)終点			昼夜間とも 基準値以下		昼間のみ基 準値以下		夜間のみ基 準値以下		昼夜間とも 基準値超過	
						(戸)	(%)	(戸)	(%)	(戸)	(%)	(戸)	(%)
1	(1007) 一般国道20号	4	中小河原1丁目 国母5丁目	2.4	241	198	82.2	28	11.6	0	0.0	15	6.2
2	(1002) 一般国道52号	4	上石田1丁目 中央1丁目	1.9	547	546	99.8	0	0.0	0	0.0	1	0.2
3	(1066) 一般国道358号	4	中小河原町 伊勢2丁目	2.4	527	526	99.8	0	0.0	1	0.2	0	0.0
4	(1074) 一般国道411号	2	酒折2丁目 善光寺1丁目	1.2	438	435	99.3	0	0.0	0	0.0	3	0.7
5	(4002) 主要地方道甲府市川大門線	2	伊勢2丁目 国母8丁目	1.8	429	429	100	0	0.0	0	0.0	0	0.0
6	(4012) 主要地方道甲府敷島韮崎線	2	桜井町 酒折2丁目	0.8	192	189	98.4	0	0.0	0	0.0	3	1.6
7	(4014) 主要地方道甲府敷島韮崎線	4	朝日5丁目 緑ヶ丘1丁目	0.9	302	231	76.5	0	0.0	4	1.3	67	22.2
8	(4061) 主要地方道甲府玉穂中道線	2	幸町 中小河原町	2.3	622	620	99.7	1	0.2	1	0.2	0	0.0
9	(6007) 一般県道中下條甲府線	2	丸の内1丁目 丸の内1丁目	1.2	146	146	100	0	0.0	0	0.0	0	0.0
10	(6010) 一般県道甲府精進湖線	2	住吉1丁目 落合町	4.4	677	677	100	0	0.0	0	0.0	0	0.0
11	(14008) 主要地方道甲府南アルプス線	4	上石田1丁目 徳行3丁目	1.7	346	286	82.7	9	2.6	0	0.0	51	14.7

※ 平成17年度より、自動車騒音の調査方法を「点的評価」から「面的評価」に変更した。

※ 面的評価・・・幹線交通を担う道路の道路端から50mの範囲に存在する住居の騒音の値を推計する方法。

従来は、道路端で測定した値をもって評価しており、それを「点的評価」と呼んでいたのに対してこの評価手法は面的に存在する個々の住居を対象にするため「面的評価」と呼んでいる。

(資料) 環境部環境総室環境保全課調

25 公害苦情の発生件数

(単位:件)

区分 / 年度	平成15年度	平成16年度	平成17年度
大気汚染	69	51	49
水質汚濁	13	5	11
騒音	19	21	19
振動	0	0	1
悪臭	21	31	21
その他	13	4	8
合計	135	112	109

(資料)環境部環境総室環境保全課調

26 公害苦情発生源別状況

(単位:件)

発生源 / 年度	平成15年度	平成16年度	平成17年度
農業	9	4	6
建設業	34	23	22
製造業	10	11	2
卸売・小売業、飲食店	12	16	6
サービス業	14	10	14
家庭生活	31	34	37
事務所	2	0	0
空地	2	0	0
神社・寺院等	4	1	2
その他	7	7	7
不明	10	6	13
合計	135	112	109

(資料)環境部環境総室環境保全課調

27 市内の塵芥処理場の概要

区分/施設名	甲府市環境センター 附属焼却工場	甲府市環境センター 附属破碎工場	甲府市衛生センター (し尿処理施設)
所在地	甲府市上町601-4	甲府市上町601-4	甲府市小曲町948-1
形式	流動床式焼却炉	横型回転衝撃式 破碎機	標準脱窒素処理 方式+高度処理
処理の対象物	可燃ごみ	不燃ごみ・資源物	し尿・浄化槽汚泥
供用開始年月	平成7年9月	平成5年6月	平成元年4月
処理能力	120t/24時間X3炉	100t/日(5時間)	100kl/日
敷地面積	約44,440m ²	約44,440m ²	14,941m ²
建物面積 (延床面積)	16,705m ²	4,012m ²	2,569m ²

※ 平成18年4月1日現在

(資料)環境部廃棄物対策室処理課調

28 可燃ごみ・粗大不燃ごみ処理状況 (単位:t)

区分/年度		平成15年度	平成16年度	平成17年度
搬入量	直営	52,626.9	50,772.7	49,579.5
	一般持込	53,920.9	52,905.2	52,110.1
	合計	106,547.8	103,677.9	101,689.6
処理方式	焼却	104,672.3	102,812.6	101,226.5
	破碎残渣	2,533.5	2,512.1	2,639.3
	磁性物等	1,910.7	1,743.2	1,628.7
	その他	432.4	391.0	422.9

※ 平成5年より旧石和町との粗大ごみ共同処理が開始されたため、旧石和町分を含む。

※ 搬入量(直営)には、減量課と環境保全課の搬入量を含む。

※ 処理方式には埋め立てごみを含む。

(資料)環境部廃棄物対策室処理課調

29 資源物回収量 (単位:t)

区分/年度		平成15年度	平成16年度	平成17年度
搬入量	甲府市	7,085.2	6,618.0	6,799.4
	石和町	282.3	309.5	231.3
	合計	7,367.5	6,927.5	7,030.7
選別後の資源物回収量		6,421.9	6,048.8	6,455.4

(資料)環境部廃棄物対策室減量課・処理課調

30 荒川・濁川水系水質調査結果

平成17年8月31日

水系		荒川											
採水地点		千松橋	長松寺橋	小湯川	湯川	相川	相川横沢橋	貢川	沼川	四分川	流川	帯那川	千代田湖
測定項目	単位												
水温	°C	20.5	21.0	22.6	22.9	22.9	23.8	21.6	21.5	22.4	22.5	26.5	26.5
気温	°C			20.8	21.8	20.8	24.9	23.0			22.8	26.5	24.9
pH		7.9	7.7	8.3	8.3	8.1	8.1	7.5	8.3	7.5	7.2	8.5	8.2
導電率	mS/m	8.3	12.2	17.8	21.0	21.3	23.6	14.0	23.0	21.5	21.3	13.8	11.8
溶存酸素量	mg/l	8.7	9.8	9.4	10.2	8.8	8.6	8.3	7.2	6.2	5.8	9.4	8.0
BOD	mg/l	0.7	0.8	1.5	1.6	1.7	1.5	2.2	2.4	2.3	2.3	0.9	2.8
COD	mg/l	2.1	2.1	2.3	2.1	2.3	2.3	3.2	3.9	5.7	4.5	2.5	4.2
浮遊物質	mg/l	2	1	4	5	5	1	26	7	6	25	6	5
大腸菌群数	個/100ml	1.7E+04	1.1E+05	1.6E+05	2.8E+04	1.4E+04	5.4E+04	9.2E+04	2.8E+04	≥2.4E+05	1.6E+05	2.2E+04	1.7E+03
総窒素	mg/l	0.36	0.70	0.76	1.0	0.99	1.1	1.7	1.1	1.6	1.6	0.92	0.79
総りん	mg/l	0.018	0.012	0.10	0.095	0.18	0.095	0.16	0.090	0.13	0.22	0.046	0.045
塩素イオン	mg/l	3.2	5.7	21	22	18	12	8.1	19	13	13	4.8	4.8
硝酸性窒素	mg/l	0.27	0.60	0.50	0.79	0.60	0.66	1.0	0.07	1.2	1.2	0.33	0.05
亜硝酸性窒素	mg/l	<0.01	<0.01	0.02	0.01	0.02	0.01	0.03	<0.01	0.04	0.03	0.01	<0.01
ふっ素	mg/l	<0.05	0.06	0.12	0.21	<0.05	0.10	<0.05	0.38	0.14	0.09	0.09	0.08

平成17年12月20日

水系		荒川											
採水地点		千松橋	長松寺橋	小湯川	湯川	相川	相川横沢橋	貢川	沼川	四分川	流川	帯那川	千代田湖
測定項目	単位												
水温	°C		5.4	3.8	4.3	0.8	1.3	3.3	9.8	7.0	7.7	0.1	2.9
気温	°C		1.4	0.3	2.3	0.3	0.9	1.9	4.3	9.3	8.6	3.3	3.9
pH			8.3	7.6	7.9	7.9	8.2	7.8	7.4	7.9	7.7	8.0	7.6
導電率	mS/m		11.1	27.4	37.6	31.3	20.8	11.9	25.8	20.0	21.7	10.3	10.6
溶存酸素量	mg/l		13.2	12.8	13.2	14.0	14.8	13.4	9.2	12.2	11.2	13.6	10.3
BOD	mg/l		1.2	1.1	2.7	1.1	1.1	1.8	1.3	1.4	1.9	1.2	1.8
COD	mg/l		2.3	1.9	3.8	2.7	2.6	3.7	3.4	3.3	4.9	3.1	4.6
浮遊物質	mg/l		1	<1	4	<1	2	5	2	3	<1	8	<1
大腸菌群数	個/100ml		1.1E+04	1.3E+04	≥2.4E+05	≥2.4E+05	7.9E+03	3.5E+04	2.2E+03	4.8E+03	2.2E+04	7.8E+02	2.0E+02
総窒素	mg/l		1.6	1.2	2.1	2.4	2.4	3.2	1.6	2.5	4.3	2.4	1.5
総りん	mg/l		0.040	0.050	0.18	0.40	0.030	0.18	0.10	0.15	0.31	0.070	0.030
塩素イオン	mg/l		15	61	97	50	12	9.8	32	20	23	4.8	5.1
硝酸性窒素	mg/l		0.81	0.65	1.0	1.0	1.2	1.3	0.64	1.2	1.8	1.3	0.43
亜硝酸性窒素	mg/l		<0.01	<0.01	0.03	0.01	0.01	0.04	0.01	0.04	0.07	<0.01	<0.01
ふっ素	mg/l		0.24	0.33	0.84	0.48	0.20	0.20	0.22	0.19	0.14	0.16	0.19

平成17年9月28日

水系		濁川										
採水地点		高倉川	大円川	藤川	十郎川	野間川	渋川	蛭沢川	五割川	新五割川	省路橋	蓬橋
測定項目	単位											
水温	°C	20.9	23.8	20.9	20.6	23.5	21.8	22.4	23.2	22.6	20.3	20.8
気温	°C	22.4	20.9	22.4	21.0	22.8	23.0	24.1	24.1	23.8	22.4	21.9
pH		9.3	7.5	9.1	7.3	7.3	7.4	7.5	8.2	7.6	8.4	7.3
導電率	mS/m	22.2	37.2	33.8	27.5	37.8	25.9	25.2	17.2	21.1	18.4	38.4
溶存酸素量	mg/l	14.0	6.1	13.2	6.0	4.5	7.7	9.4	11.0	8.5	9.6	5.4
BOD	mg/l	1.3	2.0	0.9	2.5	3.8	2.6	1.8	1.3	2.3	1.3	4.6
COD	mg/l	3.7	5.2	3.7	5.2	8.1	4.4	7.0	3.2	3.7	2.7	6.4
浮遊物質	mg/l	1	4	<1	14	5	10	45	8	13	<1	20
大腸菌群数	個/100ml	7.0E+03	2.2E+04	2.2E+04	5.4E+04	5.4E+04	9.2E+04	3.5E+04	9.2E+04	9.2E+04	9.2E+04	1.6E+05
総窒素	mg/l	0.55	2.0	1.7	4.2	5.0	5.6	2.1	2.2	2.5	0.52	4.3
総りん	mg/l	0.041	0.56	0.20	0.40	0.52	0.29	0.43	0.17	0.19	0.19	0.42
塩素イオン	mg/l	11	57	27	28	59	16	19	14	16	13	55
硝酸性窒素	mg/l	0.03	0.47	0.74	1.3	0.73	2.3	0.91	0.87	0.88	0.05	0.82
亜硝酸性窒素	mg/l	<0.01	0.05	0.01	0.20	0.19	0.18	<0.01	0.02	0.03	<0.01	0.12
ふっ素	mg/l	0.06	0.44	0.13	0.13	0.36	0.24	0.12	0.10	0.12	0.17	0.19

平成18年2月22日

水系		濁川										
採水地点		高倉川	大円川	藤川	十郎川	野間川	渋川	蛭沢川	五割川	新五割川	省路橋	蓬橋
測定項目	単位											
水温	°C	17.9	18.3	14.0	15.3	16.8	17.4	12.3	14.3	12.1	17.3	14.4
気温	°C	17.9	17.9	19.0	13.3	17.4	19.0	12.1	12.1	15.0	18.4	19.0
pH		10.0	8.3	9.1	7.6	7.5	7.3	7.3	7.5	7.3	9.8	7.3
導電率	mS/m	13.7	28.0	24.2	32.1	34.3	20.0	18.5	11.2	12.7	24.6	24.2
溶存酸素量	mg/l	10.0	8.2	11.5	7.8	6.2	9.0	10.3	10.8	9.5	11.5	7.2
BOD	mg/l	2.5	4.0	3.0	7.7	12.0	5.3	3.0	3.3	5.5	4.5	7.1
COD	mg/l	4.9	5.7	4.8	7.6	10.8	5.4	4.5	4.1	5.1	5.0	6.4
浮遊物質	mg/l	3	4	10	20	13	16	11	16	18	10	14
大腸菌群数	個/100ml	1.3E+04	5.4E+04	1.4E+04	2.8E+04	1.6E+05	9.2E+04	5.4E+04	9.2E+04	1.6E+05	9.2E+04	≥2.4E+05
総窒素	mg/l	3.5	6.5	4.2	7.6	6.7	5.4	2.0	2.4	1.8	2.0	4.9
総りん	mg/l	0.057	0.32	0.11	0.31	0.34	0.24	0.11	0.12	0.14	0.22	0.26
塩素イオン	mg/l	6.3	27	17	20	44	13	13	8.3	9.6	9.7	21
硝酸性窒素	mg/l	1.7	3.0	2.2	2.6	1.5	2.6	0.79	0.99	0.74	0.76	1.9
亜硝酸性窒素	mg/l	0.05	0.17	0.08	0.33	0.27	0.28	0.35	0.03	0.05	0.01	0.06
ふっ素	mg/l	<0.05	0.07	<0.05	0.06	0.06	0.09	0.06	0.05	<0.05	<0.05	0.12

(資料)環境部環境総室環境保全課調

31 環境基準点等の測定結果(平成17年度)

採水場所 区分	単位	荒川ダム(環境基準補助地点)				桜橋(荒川上流、環境基準点)					
		最大値	最小値	平均値	測定回数	最大値	最小値	平均値	測定回数		
一般項目	気温	°C	28.4	0.4	15.8	12	32.9	2.8	17.8	24	
	水温	°C	27.3	2.6	14.7	12	25.0	1.6	12.8	24	
生活環境項目	pH		7.8	7.0	7.3	12	8.0	7.3	7.6	24	
	DO	mgO/l	10.8	6.8	8.7	12	13.6	8.3	10.4	24	
	BOD	mgO/l	1.0	0.6	0.8	12	0.9	<0.5	0.6	24	
	COD	mgO/l	3.1	1.4	2.1	12	2.5	0.8	1.6	24	
	SS	mg/l	2	1	2	12	1	<1	1	24	
	大腸菌群数	MPN/100ml	4.9E+01	2.0E+00	1.3E+01	12	5.4E+03	2.0E+01	1.2E+03	24	
	全窒素	mg/l	2.2	0.90	1.2	12	0.96	0.36	0.66	12	
	全燐	mg/l	0.024	0.003	0.009	12	0.027	0.003	0.011	12	
健康項目	ガドミウム	mg/l	<0.001	<0.001	<0.001	11	<0.001	<0.001	<0.001	11	
	全シアン	mg/l	nd	nd	nd	11	nd	nd	nd	11	
	鉛	mg/l	<0.005	<0.005	<0.005	11	<0.005	<0.005	<0.005	11	
	六価クロム	mg/l	<0.02	<0.02	<0.02	12	<0.02	<0.02	<0.02	12	
	ヒ素	mg/l	<0.005	<0.005	<0.005	11	<0.005	<0.005	<0.005	11	
	総水銀	mg/l	<0.0005	<0.0005	<0.0005	11	<0.0005	<0.0005	<0.0005	11	
	アルキル水銀	mg/l									
	PCB	mg/l	nd	nd	nd	2	nd	nd	nd	2	
	ジクロロメタン	mg/l	<0.002	<0.002	<0.002	11	<0.002	<0.002	<0.002	11	
	四塩化炭素	mg/l	<0.0002	<0.0002	<0.0002	11	<0.0002	<0.0002	<0.0002	11	
	1,2-ジクロロエタン	mg/l	<0.0004	<0.0004	<0.0004	11	<0.0004	<0.0004	<0.0004	11	
	1,1-ジクロロエチレン	mg/l	<0.002	<0.002	<0.002	11	<0.002	<0.002	<0.002	11	
	シス-1,2-ジクロロエチレン	mg/l	<0.004	<0.004	<0.004	11	<0.004	<0.004	<0.004	11	
	1,1,1-トリクロロエタン	mg/l	<0.0005	<0.0005	<0.0005	12	<0.0005	<0.0005	<0.0005	12	
	1,1,2-トリクロロエタン	mg/l	<0.0006	<0.0006	<0.0006	11	<0.0006	<0.0006	<0.0006	11	
	トリクロロエチレン	mg/l	<0.002	<0.002	<0.002	12	<0.002	<0.002	<0.002	12	
	テトラクロロエチレン	mg/l	<0.0005	<0.0005	<0.0005	12	<0.0005	<0.0005	<0.0005	12	
	1,3-ジクロロプロパン	mg/l	<0.0002	<0.0002	<0.0002	11	<0.0002	<0.0002	<0.0002	11	
	チウラム	mg/l	<0.0006	<0.0006	<0.0006	8	<0.0006	<0.0006	<0.0006	8	
	シマジン	mg/l	<0.0003	<0.0003	<0.0003	8	<0.0003	<0.0003	<0.0003	8	
	チオベンカルブ	mg/l	<0.002	<0.002	<0.002	8	<0.002	<0.002	<0.002	8	
	ベンゼン	mg/l	<0.001	<0.001	<0.001	11	<0.001	<0.001	<0.001	11	
	セレン	mg/l	<0.002	<0.002	<0.002	4	<0.002	<0.002	<0.002	4	
	硝酸性窒素	mg/l	0.41	0.28	0.33	12	0.45	0.24	0.32	12	
	亜硝酸性窒素	mg/l	<0.01	<0.01	<0.01	12	<0.01	<0.01	<0.01	12	
	ふっ素	mg/l	0.15	<0.05	0.06	12	0.14	<0.05	0.06	12	
	ほう素	mg/l	0.29	<0.04	0.08	7	0.28	<0.04	0.07	7	
	特殊項目	銅	mg/l	<0.01	<0.01	<0.01	7	<0.01	<0.01	<0.01	7
		亜鉛	mg/l	0.012	<0.004	0.004	12	0.011	0.002	0.005	12
		溶解性鉄	mg/l	0.074	<0.005	0.017	7	0.043	<0.005	0.011	7
溶解性マンガン		mg/l	0.065	<0.005	0.018	7	0.010	<0.005	0.006	7	
クロム		mg/l	0.009	<0.005	0.005	12	0.008	<0.005	0.005	12	
アンモニア性窒素		mg/l	0.07	<0.01	0.03	7	0.08	<0.01	0.03	7	
リン酸態燐		mg/l	0.014	<0.003	0.004	12	0.011	<0.003	0.005	12	
陰イオン界面活性剤		mg/l	0.08	<0.01	0.02	7	0.03	<0.01	0.02	6	
クロフィルa		mg/l	0.017	<0.001	0.003	12					
塩素イオン		mg/l	2.3	1.6	2.0	12	2.8	1.5	2.1	12	
導電率		ms/m	7.1	5.4	6.1	12	6.5	4.5	5.5	24	
濁度		度	<5	<5	<5	12	<5	<5	<5	12	

採水場所		単位	千秋橋(荒川中流)				二川橋(荒川下流、環境基準点)				
区 分			最大値	最小値	平均値	測定回数	最大値	最小値	平均値	測定回数	
一般項目	気 温	℃	34.2	2.6	17.8	24	32.1	1.8	17.2	24	
	水 温	℃	28.8	3.4	15.8	24	32.1	1.8	18.2	24	
生活環境項目	pH		9.2	7.3	7.8	24	10.1	7.5	8.4	24	
	DO	mgO/l	13.0	8.4	10.2	24	21.2	7.4	11.8	24	
	BOD	mgO/l	3.2	0.6	1.7	24	3.8	0.6	1.7	24	
	COD	mgO/l	4.9	2.1	3.3	24	5.4	2.2	3.5	24	
	SS	mg/l	13	1	4	24	9	1	3	24	
	大腸菌群数	MPN/100ml	5.4E+04	2.2E+03	2.5E+04	24	9.2E+04	2.0E+02	1.1E+04	24	
	全窒素	mg/l	2.8	0.81	2.0	12	2.9	0.46	1.6	12	
	全燐	mg/l	0.15	0.065	0.11	12	0.10	0.056	0.078	12	
健康項目	ガドミウム	mg/l	<0.001	<0.001	<0.001	11	<0.001	<0.001	<0.001	11	
	全シアン	mg/l	nd	nd	nd	11	nd	nd	nd	11	
	鉛	mg/l	<0.005	<0.005	<0.005	11	<0.005	<0.005	<0.005	11	
	六価クロム	mg/l	<0.02	<0.02	<0.02	12	<0.02	<0.02	<0.02	12	
	ヒ素	mg/l	<0.005	<0.005	<0.005	11	<0.005	<0.005	<0.005	11	
	総水銀	mg/l	<0.0005	<0.0005	<0.0005	10	<0.0005	<0.0005	<0.0005	11	
	アルキル水銀	mg/l									
	PCB	mg/l	nd	nd	nd	2	nd	nd	nd	2	
	ジクロロメタン	mg/l	<0.002	<0.002	<0.002	11	<0.002	<0.002	<0.002	11	
	四塩化炭素	mg/l	<0.0002	<0.0002	<0.0002	11	<0.0002	<0.0002	<0.0002	11	
	1,2-ジクロロエタン	mg/l	<0.0004	<0.0004	<0.0004	11	<0.0004	<0.0004	<0.0004	11	
	1,1-ジクロロエチレン	mg/l	<0.002	<0.002	<0.002	11	<0.002	<0.002	<0.002	11	
	シス-1,2-ジクロロエチレン	mg/l	<0.004	<0.004	<0.004	11	<0.004	<0.004	<0.004	11	
	1,1,1-トリクロロエタン	mg/l	<0.0005	<0.0005	<0.0005	12	<0.0005	<0.0005	<0.0005	12	
	1,1,2-トリクロロエタン	mg/l	<0.0006	<0.0006	<0.0006	11	<0.0006	<0.0006	<0.0006	11	
	トリクロロエチレン	mg/l	<0.002	<0.002	<0.002	12	<0.002	<0.002	<0.002	12	
	テトラクロロエチレン	mg/l	<0.0005	<0.0005	<0.0005	12	<0.0005	<0.0005	<0.0005	12	
	1,3-ジクロロプロパン	mg/l	<0.0002	<0.0002	<0.0002	11	<0.0002	<0.0002	<0.0002	11	
	チウラム	mg/l	<0.0006	<0.0006	<0.0006	8	<0.0006	<0.0006	<0.0006	8	
	シマジン	mg/l	<0.0003	<0.0003	<0.0003	8	<0.0003	<0.0003	<0.0003	8	
	チオベンカルブ	mg/l	<0.002	<0.002	<0.002	8	<0.002	<0.002	<0.002	8	
	ベンゼン	mg/l	<0.001	<0.001	<0.001	11	<0.001	<0.001	<0.001	11	
	セレン	mg/l	<0.002	<0.002	<0.002	4	<0.002	<0.002	<0.002	4	
	硝酸性窒素	mg/l	1.3	0.50	0.92	12	1.2	0.05	0.65	12	
	亜硝酸性窒素	mg/l	0.05	0.02	0.03	12	0.04	<0.01	0.03	12	
	ふっ素	mg/l	0.25	0.07	0.10	12	0.22	<0.05	0.08	12	
	ほう素	mg/l	0.37	0.06	0.14	7	0.35	<0.04	0.11	7	
	特殊項目	銅	mg/l	<0.01	<0.01	<0.01	7	<0.01	<0.01	<0.01	7
		亜鉛	mg/l	0.012	0.002	0.004	12	0.015	0.002	0.004	12
		溶解性鉄	mg/l	0.045	<0.005	0.017	7	0.054	<0.005	0.018	7
溶解性マンガン		mg/l	0.051	<0.005	0.012	7	0.044	<0.005	0.019	7	
クロム		mg/l	0.012	<0.005	0.006	12	0.007	<0.005	0.005	12	
アンモニア性窒素		mg/l	0.34	<0.01	0.13	7	0.24	<0.01	0.05	7	
リン酸態燐		mg/l	0.12	0.031	0.068	12	0.071	0.031	0.050	12	
陰イオン界面活性剤		mg/l	0.17	0.03	0.07	6	0.08	0.03	0.06	6	
クロロフィルa		mg/l									
塩素イオン		mg/l	24.0	8.3	13.9	12	24.0	11.0	15.3	12	
導電率		ms/m	25.1	11.2	16.5	24	26.4	11.8	18.7	24	
濁度		度	<5	<5	<5	12	<5	<5	<5	12	

採水場所		単位	高室橋(鎌田川、環境基準補助地点)				濁川橋(濁川下流、環境基準点)			
区分			最大値	最小値	平均値	測定回数	最大値	最小値	平均値	測定回数
一般項目	気温	°C	32.9	1.9	17.9	24	31.8	-0.1	17.4	24
	水温	°C	25.6	7.9	17.6	24	27.4	6.6	17.3	24
生活環境項目	pH		7.6	7.0	7.4	24	7.4	6.7	7.1	24
	DO	mgO/l	10.6	6.4	9.0	24	10.0	3.2	6.0	24
	BOD	mgO/l	3.8	1.3	2.4	24	10.6	1.9	5.3	24
	COD	mgO/l	6.1	2.5	4.0	24	9.4	4.8	6.3	24
	SS	mg/l	37	3	10	24	25	7	14	24
	大腸菌群数	MPN/100ml	2.4E+05	5.4E+04	1.6E+05	24	2.4E+05	1.7E+04	1.2E+05	24
	全窒素	mg/l	3.2	1.7	2.6	12	5.2	3.5	4.5	12
	全燐	mg/l	0.28	0.10	0.15	12	0.41	0.26	0.33	12
健康項目	ガドミウム	mg/l	<0.001	<0.001	<0.001	11	<0.001	<0.001	<0.001	11
	全シアン	mg/l	nd	nd	nd	11	nd	nd	nd	11
	鉛	mg/l	<0.005	<0.005	<0.005	11	<0.005	<0.005	<0.005	11
	六価クロム	mg/l	<0.02	<0.02	<0.02	12	<0.02	<0.02	<0.02	12
	ヒ素	mg/l	<0.005	<0.005	<0.005	11	<0.005	<0.005	<0.005	11
	総水銀	mg/l	<0.0005	<0.0005	<0.0005	11	<0.0005	<0.0005	<0.0005	11
	アルキル水銀	mg/l								
	PCB	mg/l	nd	nd	nd	2	nd	nd	nd	2
	ジクロロメタン	mg/l	<0.002	<0.002	<0.002	11	<0.002	<0.002	<0.002	11
	四塩化炭素	mg/l	<0.0002	<0.0002	<0.0002	11	<0.0002	<0.0002	<0.0002	11
	1,2-ジクロロエタン	mg/l	<0.0004	<0.0004	<0.0004	11	<0.0004	<0.0004	<0.0004	11
	1,1-ジクロロエチレン	mg/l	<0.002	<0.002	<0.002	11	<0.002	<0.002	<0.002	11
	シス-1,2-ジクロロエチレン	mg/l	0.006	<0.004	0.004	11	<0.004	<0.004	<0.004	11
	1,1,1-トリクロロエタン	mg/l	<0.0005	<0.0005	<0.0005	12	<0.0005	<0.0005	<0.0005	12
	1,1,2-トリクロロエタン	mg/l	<0.0006	<0.0006	<0.0006	11	<0.0006	<0.0006	<0.0006	11
	トリクロロエチレン	mg/l	<0.002	<0.002	<0.002	12	<0.002	<0.002	<0.002	12
	テトラクロロエチレン	mg/l	<0.0005	<0.0005	<0.0005	12	<0.0005	<0.0005	<0.0005	12
	1,3-ジクロロプロペン	mg/l	<0.0002	<0.0002	<0.0002	11	<0.0002	<0.0002	<0.0002	11
	チウラム	mg/l	<0.0006	<0.0006	<0.0006	8	<0.0006	<0.0006	<0.0006	8
	シマジン	mg/l	<0.0003	<0.0003	<0.0003	8	<0.0003	<0.0003	<0.0003	8
	チオベンカルブ	mg/l	<0.002	<0.002	<0.002	8	<0.002	<0.002	<0.002	8
	ベンゼン	mg/l	<0.001	<0.001	<0.001	11	<0.001	<0.001	<0.001	11
	セレン	mg/l	<0.002	<0.002	<0.002	4	<0.002	<0.002	<0.002	4
	硝酸性窒素	mg/l	1.5	0.10	1.2	12	1.9	1.0	1.5	12
	亜硝酸性窒素	mg/l	0.05	<0.01	0.03	12	0.18	0.07	0.12	12
	ふっ素	mg/l	0.20	<0.05	0.07	12	0.40	0.18	0.24	12
	ほう素	mg/l	0.36	<0.04	0.13	7	0.44	0.04	0.21	7
	特殊項目	銅	mg/l	0.11	<0.01	0.03	7	<0.01	<0.01	<0.01
亜鉛		mg/l	0.011	0.002	0.004	12	0.026	0.002	0.006	12
溶解性鉄		mg/l	0.034	<0.005	0.026	7	0.096	<0.005	0.028	7
溶解性マンガン		mg/l	0.079	<0.005	0.021	7	0.086	<0.005	0.057	7
クロム		mg/l	0.006	<0.005	0.005	12	0.013	<0.005	0.007	12
アンモニア性窒素		mg/l	0.23	<0.01	0.09	7	0.92	0.50	0.68	7
リン酸態燐		mg/l	0.18	0.057	0.095	12	0.35	0.14	0.22	12
陰イオン界面活性剤		mg/l	0.10	0.03	0.06	6	0.12	0.04	0.08	6
クロロフィルa		mg/l								
塩素イオン		mg/l	21.0	13.0	17.7	12	30.8	15.0	25.6	12
導電率		ms/m	26.1	17.0	23.0	24	35.9	21.9	29.0	24
濁度		度	5	<5	5	12	<5	<5	<5	12

採水場所		単位	砂田橋(濁川上流、環境基準補助地点)			
区 分			最大値	最小値	平均値	測定回数
一般項目	気 温	℃	33.4	3.2	18.4	24
	水 温	℃	29.3	3.7	17.4	24
生活環境項目	pH		9.6	7.3	7.9	24
	DO	mgO/l	14.4	6.6	9.8	24
	BOD	mgO/l	10.6	1.3	3.1	24
	COD	mgO/l	7.8	3.4	4.9	24
	SS	mg/l	33	2	10	24
	大腸菌群数	MPN/100ml	2.4E+05	2.2E+04	6.5E+04	24
	全窒素	mg/l	2.8	1.0	1.8	12
	全磷	mg/l	0.24	0.096	0.15	12
健康項目	カドミウム	mg/l	<0.001	<0.001	<0.001	11
	全シアン	mg/l	nd	nd	nd	11
	鉛	mg/l	<0.005	<0.005	<0.005	11
	六価クロム	mg/l	<0.02	<0.02	<0.02	12
	ヒ素	mg/l	<0.005	<0.005	<0.005	11
	総水銀	mg/l	<0.0005	<0.0005	<0.0005	11
	アルキル水銀	mg/l				
	PCB	mg/l	nd	nd	nd	2
	ジクロロメタン	mg/l	<0.002	<0.002	<0.002	11
	四塩化炭素	mg/l	<0.0002	<0.0002	<0.0002	11
	1,2-ジクロロエタン	mg/l	<0.0004	<0.0004	<0.0004	11
	1,1-ジクロロエチレン	mg/l	<0.002	<0.002	<0.002	11
	シス-1,2-ジクロロエチレン	mg/l	<0.004	<0.004	<0.004	11
	1,1,1-トリクロロエタン	mg/l	<0.0005	<0.0005	<0.0005	12
	1,1,2-トリクロロエタン	mg/l	<0.0006	<0.0006	<0.0006	11
	トリクロロエチレン	mg/l	<0.002	<0.002	<0.002	12
	テトラクロロエチレン	mg/l	<0.0005	<0.0005	<0.0005	12
	1,3-ジクロロプロペン	mg/l	<0.0002	<0.0002	<0.0002	11
	チウラム	mg/l	<0.0006	<0.0006	<0.0006	8
	シマジン	mg/l	<0.0003	<0.0003	<0.0003	8
	チオベンカルブ	mg/l	<0.002	<0.002	<0.002	8
	ベンゼン	mg/l	<0.001	<0.001	<0.001	11
	セレン	mg/l	<0.002	<0.002	<0.002	4
	硝酸性窒素	mg/l	1.2	0.35	0.76	12
	亜硝酸性窒素	mg/l	0.03	<0.01	0.01	12
	ふっ素	mg/l	0.22	0.07	0.12	12
	ほう素	mg/l	0.38	0.05	0.16	7
	特殊項目	銅	mg/l	0.01	<0.01	0.01
亜鉛		mg/l	0.012	<0.001	0.003	12
溶解性鉄		mg/l	0.083	<0.005	0.025	7
溶解性マンガン		mg/l	0.068	<0.005	0.022	7
クロム		mg/l	0.012	<0.005	0.006	12
アンモニア性窒素		mg/l	0.23	0.02	0.14	7
リン酸態磷		mg/l	0.16	0.041	0.094	12
陰イオン界面活性剤		mg/l	1.2	0.03	0.26	6
クロロフィルa		mg/l				
塩素イオン		mg/l	23.0	10.0	18.3	12
導電率		ms/m	30.2	17.8	25.3	24
濁度		度	<5	<5	<5	12

(資料)環境部環境総室環境保全課調

32 地下水水質調査結果

①平成17年度上半期実績(定点モニター地点 1:新田町 2:北口三丁目 3:青葉町)

測定項目 / 区域	単位	基準	定点モニター1	定点モニター2	定点モニター3	長松寺町	大手二丁目
1 カドミウム	mg/l	0.01				<0.001	<0.001
2 全シアン	mg/l	ND				<0.1	<0.1
3 鉛	mg/l	0.01		<0.005	<0.005	<0.005	<0.005
4 六価クロム	mg/l	0.05				<0.02	<0.02
5 砒素	mg/l	0.01		<0.005	<0.005	<0.005	<0.005
6 総水銀	mg/l	0.0005				<0.0005	<0.0005
7 アルキル水銀	mg/l	ND					
8 PCB	mg/l	ND					
9 ジクロロメタン	mg/l	0.02				<0.002	<0.002
10 四塩化炭素	mg/l	0.002				<0.0002	<0.0002
11 1,2-ジクロロエタン	mg/l	0.004	<0.0004	<0.0004	<0.0004	<0.0004	<0.0004
12 1,1-ジクロロエチレン	mg/l	0.02	<0.002	<0.002	<0.002	<0.002	<0.002
13 シス-1,2-ジクロロエチレン	mg/l	0.04	<0.004	<0.004	<0.004	<0.004	<0.004
14 1,1,1-トリクロロエタン	mg/l	1	<0.0005	<0.0005	<0.0005	<0.0005	<0.0005
15 1,1,2-トリクロロエタン	mg/l	0.006	<0.0006	<0.0006	<0.0006	<0.0006	<0.0006
16 トリクロロエチレン	mg/l	0.03	0.005	<0.002	<0.002	<0.002	<0.002
17 テトラクロロエチレン	mg/l	0.01	<0.0005	<0.0005	<0.0005	<0.0005	<0.0005
18 1,3-ジクロロプロペン	mg/l	0.002				<0.0002	<0.0002
19 チウラム	mg/l	0.006					
20 シマジン	mg/l	0.003					
21 チオベンカルブ	mg/l	0.02					
22 ベンゼン	mg/l	0.01		<0.001	<0.001	<0.001	<0.001
23 セレン	mg/l	0.01				<0.002	<0.002
24 硝酸性窒素	mg/l	合計で				3.1	0.02
25 亜硝酸性窒素	mg/l	10				<0.01	<0.01
26 ふっ素	mg/l	0.8				<0.05	0.18
27 ほう素	mg/l	1				0.05	0.05
28 クロロホルム	mg/l						
29 トランス-1,2-ジクロロエチレン	mg/l						
30 1,2-ジクロロプロパン	mg/l						
31 P-ジクロロベンゼン	mg/l						
32 イソキサチオン	mg/l						
33 ダイアジノン	mg/l						
34 フェニトロチオン(MEP)	mg/l						
35 イソプロチオラン	mg/l						
36 オキシ銅(有機銅)	mg/l						
37 クロロタロニル(TPN)	mg/l						
38 プロピザミド	mg/l						
39 EPN	mg/l						
40 ジクロロボス(DDVP)	mg/l						
41 フェノブカルブ(BPMC)	mg/l						
42 イプロベンホス(IPP)	mg/l						
43 クロロニトロフェン(GNP)	mg/l						
44 トルエン	mg/l						
45 キシレン	mg/l						
46 フタル酸ジエチルヘキシル	mg/l						
47 ニッケル	mg/l						
48 モリブデン	mg/l						
49 アンチモン	mg/l						
50 水温	℃		18.0	24.9	18.7	16.6	18.6
51 pH			6.4	7.2	6.4	6.1	7.6
52 導電率	ms/m		19.8	38.7	13.7	20.4	64.3

環境基準項目

要監視項目

その他

測定項目 / 区域	単位	北口三丁目	酒折二丁目	国母四丁目	国玉町	古上条町	高室町	上帯那町
1 カドミウム	mg/l	<0.001	<0.001	<0.001	<0.001	<0.001	<0.001	<0.001
2 全シアン	mg/l	<0.1	<0.1	<0.1	<0.1	<0.1	<0.1	<0.1
3 鉛	mg/l	<0.005	0.005	<0.005	0.017	<0.005	<0.005	<0.005
4 六価クロム	mg/l	<0.02	<0.02	<0.02	<0.02	<0.02	<0.02	0.03
5 砒素	mg/l	<0.005	<0.005	<0.005	<0.005	<0.005	<0.005	<0.005
6 総水銀	mg/l	<0.0005	<0.0005	<0.0005	<0.0005	<0.0005	<0.0005	<0.0005
7 アルキル水銀	mg/l							
8 PCB	mg/l							
9 ジクロロメタン	mg/l	<0.002	<0.002	<0.002	<0.002	<0.002	<0.002	<0.002
10 四塩化炭素	mg/l	<0.0002	<0.0002	<0.0002	<0.0002	<0.0002	<0.0002	<0.0002
11 1,2-ジクロロエタン	mg/l	<0.0004	<0.0004	<0.0004	<0.0004	<0.0004	<0.0004	<0.0004
12 1,1-ジクロロエチレン	mg/l	<0.002	<0.002	<0.002	<0.002	<0.002	<0.002	<0.002
13 シス-1,2-ジクロロエチレン	mg/l	<0.004	<0.004	<0.004	<0.004	<0.004	<0.004	<0.004
14 1,1,1-トリクロロエタン	mg/l	<0.0005	<0.0005	<0.0005	<0.0005	<0.0005	<0.0005	<0.0005
15 1,1,2-トリクロロエタン	mg/l	<0.0006	<0.0006	<0.0006	<0.0006	<0.0006	<0.0006	<0.0006
16 トリクロロエチレン	mg/l	<0.002	<0.002	<0.002	<0.002	<0.002	<0.002	<0.002
17 テトラクロロエチレン	mg/l	<0.0005	<0.0005	<0.0005	<0.0005	<0.0005	<0.0005	<0.0005
18 1,3-ジクロロプロペン	mg/l	<0.0002	<0.0002	<0.0002	<0.0002	<0.0002	<0.0002	<0.0002
19 チウラム	mg/l							
20 シマジン	mg/l							
21 チオベンカルブ	mg/l							
22 ベンゼン	mg/l	<0.001	<0.001	<0.001	<0.001	<0.001	<0.001	<0.001
23 セレン	mg/l	<0.002	<0.002	<0.002	<0.002	<0.002	<0.002	<0.002
24 硝酸性窒素	mg/l	3.1	0.08	0.02	<0.01	<0.01	<0.01	8.0
25 亜硝酸性窒素	mg/l	<0.01	<0.01	<0.01	<0.01	<0.01	<0.01	<0.01
26 ふっ素	mg/l	0.08	0.29	0.08	0.98	0.05	0.32	<0.05
27 ほう素	mg/l	0.04	0.30	0.08	0.88	0.09	0.15	<0.04
28 クロロホルム	mg/l							
29 トランス-1,2-ジクロロエチレン	mg/l							
30 1,2-ジクロロプロパン	mg/l							
31 p-ジクロロベンゼン	mg/l							
32 イソキサチオン	mg/l							
33 ダイアジノン	mg/l							
34 フェニトロチオン(MEP)	mg/l							
35 イソプロチオラン	mg/l							
36 オキシ銅(有機銅)	mg/l							
37 クロロタロニル(TPN)	mg/l							
38 プロピザミド	mg/l							
39 EPN	mg/l							
40 ジクロロボス(DDVP)	mg/l							
41 フェノブカルブ(BPMC)	mg/l							
42 イプロベンホス(IPP)	mg/l							
43 クロルニトロフェン(GNP)	mg/l							
44 トルエン	mg/l							
45 キシレン	mg/l							
46 フタル酸ジエチルヘキシル	mg/l							
47 ニッケル	mg/l							
48 モリブデン	mg/l							
49 アンチモン	mg/l							
50 水温	℃	21.5	22.4	22.3	18.0	19.0	15.9	15.1
51 pH		6.5	7.0	6.4	7.5	6.8	7.3	7.1
52 導電率	ms/m	33.8	54.4	29.5	51.6	29.9	16.9	18.3

②平成17年度下半期実績（定点モニター地点 1:新田町 2:北口三丁目 3:青葉町）

測定項目 / 区域	単位	基準	定点モニター1	定点モニター2	定点モニター3	長松寺町	大手二丁目
1 カドミウム	mg/l	0.01				<0.001	<0.001
2 全シアン	mg/l	ND		<0.1	<0.1	<0.1	<0.1
3 鉛	mg/l	0.01		<0.005	<0.005	<0.005	<0.005
4 六価クロム	mg/l	0.05				<0.02	<0.02
5 砒素	mg/l	0.01		<0.005	<0.005	<0.005	<0.005
6 総水銀	mg/l	0.0005				<0.0005	<0.0005
7 アルキル水銀	mg/l	ND					
8 PCB	mg/l	ND					
9 ジクロロメタン	mg/l	0.02				<0.002	<0.002
10 四塩化炭素	mg/l	0.002				<0.0002	<0.0002
11 1,2-ジクロロエタン	mg/l	0.004	<0.0004	<0.0004	<0.0004	<0.0004	<0.0004
12 1,1-ジクロロエチレン	mg/l	0.02	<0.002	<0.002	<0.002	<0.002	<0.002
13 シス-1,2-ジクロロエチレン	mg/l	0.04	<0.004	<0.004	<0.004	<0.004	<0.004
14 1,1,1-トリクロロエタン	mg/l	1	<0.0005	<0.0005	<0.0005	<0.0005	<0.0005
15 1,1,2-トリクロロエタン	mg/l	0.006	<0.0006	<0.0006	<0.0006	<0.0006	<0.0006
16 トリクロロエチレン	mg/l	0.03	0.008	<0.002	<0.002	<0.002	<0.002
17 テトラクロロエチレン	mg/l	0.01	<0.0005	<0.0005	<0.0005	<0.0005	<0.0005
18 1,3-ジクロロプロペン	mg/l	0.002				<0.0002	<0.0002
19 チウラム	mg/l	0.006				<0.0006	<0.0006
20 シマジン	mg/l	0.003				<0.0003	<0.0003
21 チオベンカルブ	mg/l	0.02				<0.002	<0.002
22 ベンゼン	mg/l	0.01		<0.001	<0.001	<0.001	<0.001
23 セレン	mg/l	0.01				<0.002	<0.002
24 硝酸性窒素	mg/l	合計で				2.8	0.06
25 亜硝酸性窒素	mg/l	10				<0.01	<0.01
26 ふっ素	mg/l	0.8				0.17	0.31
27 ほう素	mg/l	1				0.16	0.17
28 クロロホルム	mg/l					<0.001	<0.001
29 トランス-1,2-ジクロロエチレン	mg/l					<0.005	<0.005
30 1,2-ジクロロプロパン	mg/l					<0.005	<0.005
31 p-ジクロロベンゼン	mg/l					<0.005	<0.005
32 イソキサチオン	mg/l					<0.0008	<0.0008
33 ダイアジノン	mg/l					<0.0005	<0.0005
34 フェニトロチオン(MEP)	mg/l					<0.0003	<0.0003
35 イソプロチオラン	mg/l					<0.004	<0.004
36 オキシ銅(有機銅)	mg/l					<0.004	<0.004
37 クロロタロニル(TPN)	mg/l					<0.004	<0.004
38 プロピザミド	mg/l					<0.0008	<0.0008
39 EPN	mg/l					<0.0006	<0.0006
40 ジクロロボス(DDVP)	mg/l					<0.001	<0.001
41 フェノブカルブ(BPMC)	mg/l					<0.002	<0.002
42 イプロベンホス(IBP)	mg/l					<0.0008	<0.0008
43 クロルニトロフェン(CNP)	mg/l					<0.0005	<0.0005
44 トルエン	mg/l					<0.005	<0.005
45 キシレン	mg/l					<0.005	<0.005
46 フタル酸ジエチルヘキシル	mg/l					<0.006	<0.006
47 ニッケル	mg/l					<0.001	<0.001
48 モリブデン	mg/l					<0.007	<0.007
49 アンチモン	mg/l					<0.0002	<0.0002
50 水温	°C		14.3	22.8	14.5	16.3	14.5
51 pH			6.4	7.6	6.7	6.2	8.0
52 導電率	ms/m		18.8	35.4	13.0	18.0	54.0

環境基準項目

要監視項目

その他

測定項目 / 区域	単位	北口三丁目	酒折二丁目	国母四丁目	国玉町	古上条町	高室町	上帯那町
1 カドミウム	mg/l	<0.001	<0.001	<0.001	<0.001	<0.001	<0.001	<0.001
2 全シアン	mg/l	<0.1	<0.1	<0.1	<0.1	<0.1	<0.1	<0.1
3 鉛	mg/l	<0.005	<0.005	<0.005	<0.005	<0.005	<0.005	<0.005
4 六価クロム	mg/l	<0.02	<0.02	<0.02	<0.02	<0.02	<0.02	<0.02
5 砒素	mg/l	<0.005	<0.005	<0.005	<0.005	<0.005	<0.005	<0.005
6 総水銀	mg/l	<0.0005	<0.0005	<0.0005	<0.0005	<0.0005	<0.0005	<0.0005
7 アルキル水銀	mg/l							
8 PCB	mg/l							
9 ジクロロメタン	mg/l	<0.002	<0.002	<0.002	<0.002	<0.002	<0.002	<0.002
10 四塩化炭素	mg/l	<0.0002	<0.0002	<0.0002	<0.0002	<0.0002	<0.0002	<0.0002
11 1,2-ジクロロエタン	mg/l	<0.0004	<0.0004	<0.0004	<0.0004	<0.0004	<0.0004	<0.0004
12 1,1-ジクロロエチレン	mg/l	<0.002	<0.002	<0.002	<0.002	<0.002	<0.002	<0.002
13 シス-1,2-ジクロロエチレン	mg/l	<0.004	<0.004	<0.004	<0.004	<0.004	<0.004	<0.004
14 1,1,1-トリクロロエタン	mg/l	<0.0005	<0.0005	<0.0005	<0.0005	<0.0005	<0.0005	<0.0005
15 1,1,2-トリクロロエタン	mg/l	<0.0006	<0.0006	<0.0006	<0.0006	<0.0006	<0.0006	<0.0006
16 トリクロロエチレン	mg/l	<0.002	<0.002	<0.002	<0.002	<0.002	<0.002	<0.002
17 テトラクロロエチレン	mg/l	<0.0005	<0.0005	<0.0005	<0.0005	<0.0005	<0.0005	<0.0005
18 1,3-ジクロロプロペン	mg/l	<0.0002	<0.0002	<0.0002	<0.0002	<0.0002	<0.0002	<0.0002
19 チウラム	mg/l	<0.0006	<0.0006	<0.0006	<0.0006	<0.0006	<0.0006	<0.0006
20 シマジン	mg/l	<0.0003	<0.0003	<0.0003	<0.0003	<0.0003	<0.0003	<0.0003
21 チオベンカルブ	mg/l	<0.002	<0.002	<0.002	<0.002	<0.002	<0.002	<0.002
22 ベンゼン	mg/l	<0.001	<0.001	<0.001	<0.001	<0.001	<0.001	<0.001
23 セレン	mg/l	<0.002	<0.002	<0.002	<0.002	<0.002	<0.002	<0.002
24 硝酸性窒素	mg/l	1.5	0.20	0.14	<0.01	0.03	<0.01	8.0
25 亜硝酸性窒素	mg/l	<0.01	<0.01	<0.01	<0.01	<0.01	<0.01	<0.01
26 ふっ素	mg/l	0.26	0.47	0.28	1.0	0.22	0.33	0.08
27 ほう素	mg/l	0.16	0.25	0.18	0.58	0.20	0.20	0.15
28 クロロホルム	mg/l	<0.001	<0.001	<0.001	<0.001	<0.001	<0.001	<0.001
29 トランス-1,2-ジクロロエチレン	mg/l	<0.005	<0.005	<0.005	<0.005	<0.005	<0.005	<0.005
30 1,2-ジクロロプロパン	mg/l	<0.005	<0.005	<0.005	<0.005	<0.005	<0.005	<0.005
31 P-ジクロロベンゼン	mg/l	<0.005	<0.005	<0.005	<0.005	<0.005	<0.005	<0.005
32 イソキサチオン	mg/l	<0.0008	<0.0008	<0.0008	<0.0008	<0.0008	<0.0008	<0.0008
33 ダイアジノン	mg/l	<0.0005	<0.0005	<0.0005	<0.0005	<0.0005	<0.0005	<0.0005
34 フェニトロチオン(MEP)	mg/l	<0.0003	<0.0003	<0.0003	<0.0003	<0.0003	<0.0003	<0.0003
35 イソプロチオラン	mg/l	<0.004	<0.004	<0.004	<0.004	<0.004	<0.004	<0.004
36 オキシ銅(有機銅)	mg/l	<0.004	<0.004	<0.004	<0.004	<0.004	<0.004	<0.004
37 クロロタロニル(TPN)	mg/l	<0.004	<0.004	<0.004	<0.004	<0.004	<0.004	<0.004
38 プロピザミド	mg/l	<0.0008	<0.0008	<0.0008	<0.0008	<0.0008	<0.0008	<0.0008
39 EPN	mg/l	<0.0006	<0.0006	<0.0006	<0.0006	<0.0006	<0.0006	<0.0006
40 ジクロロボス(DDVP)	mg/l	<0.001	<0.001	<0.001	<0.001	<0.001	<0.001	<0.001
41 フェノブカルブ(BPMC)	mg/l	<0.002	<0.002	<0.002	<0.002	<0.002	<0.002	<0.002
42 イプロベンホス(IBP)	mg/l	<0.0008	<0.0008	<0.0008	<0.0008	<0.0008	<0.0008	<0.0008
43 クロロニトロフェン(CNP)	mg/l	<0.0005	<0.0005	<0.0005	<0.0005	<0.0005	<0.0005	<0.0005
44 トルエン	mg/l	<0.005	<0.005	<0.005	<0.005	<0.005	<0.005	<0.005
45 キシレン	mg/l	<0.005	<0.005	<0.005	<0.005	<0.005	<0.005	<0.005
46 フタル酸ジエチルヘキシル	mg/l	<0.006	<0.006	<0.006	<0.006	<0.006	<0.006	<0.006
47 ニッケル	mg/l	<0.001	<0.001	<0.001	<0.001	<0.001	<0.001	<0.001
48 モリブデン	mg/l	<0.007	<0.007	<0.007	<0.007	<0.007	<0.007	<0.007
49 アンチモン	mg/l	<0.0002	<0.0002	<0.0002	<0.0002	<0.0002	<0.0002	<0.0002
50 水温	°C	14.5	12.0	17.1	16.0	13.3	15.4	13.0
51 pH		6.6	7.1	6.6	7.8	7.0	7.6	7.5
52 導電率	ms/m	30.1	35.0	26.5	44.0	27.9	16.1	16.3

(資料)環境部環境総室環境保全課調

9 福 祉

1 国民健康保険被保険者の状況 (単位:人、世帯)

区分 / 年度	平成15年度	平成16年度	平成17年度
人口	194,157	193,795	199,361
被保険者	79,422	79,775	82,157
加入世帯	42,522	43,081	44,703

※ 人口は、各年度3月31日現在住民登録人口(外国人を含む)

※ 平成17年度は旧甲府市、旧中道町、旧上九一色村の合算数値である。

(資料)市民生活部市民生活総室国保年金課調(国民健康保険事業状況報告書)

2 国民健康保険給付状況

区分 / 年度		単位	平成15年度	平成16年度	平成17年度
療養給付費 A	件数	件	631,706 (144,535)	686,683 (167,698)	765,393 (201,835)
	保険者負担額	千円	8,874,002 (1,944,605)	9,601,948 (2,336,652)	10,811,683 (2,916,351)
	伸張率	%	118.20 (112.80)	108.20 (120.16)	112.60 (124.81)
療養費 B	件数	件	14,560 (2,587)	16,054 (3,201)	17,690 (3,793)
	保険者負担額	千円	114,369 (24,706)	129,189 (31,637)	142,325 (35,983)
	伸張率	%	105.80 (101.45)	112.96 (128.05)	110.17 (113.74)
療養諸費 A+B	件数	件	646,266 (147,122)	702,737 (170,899)	783,083 (205,628)
	保険者負担額	千円	8,988,371 (1,969,311)	9,731,137 (2,368,289)	10,954,008 (2,952,334)
	伸張率	%	118.02 (112.64)	108.26 (120.26)	112.57 (124.66)
高額療養費	件数	件	9,677 (1,497)	10,574 (1,875)	11,656 (2,216)
	保険者負担額	千円	971,458 (152,313)	1,006,253 (189,005)	1,093,883 (207,683)
	伸張率	%	109.66 (152.82)	103.58 (124.09)	108.71 (109.88)
出産育児一時金	件数	件	369	340	348
	保険者負担額	千円	110,700	102,000	104,400
	伸張率	%	100.82	92.14	102.35
葬祭費	件数	件	1,197	1,182	1,323
	保険者負担額	千円	71,820	70,920	78,030
	伸張率	%	100.00	98.75	110.03
保険給付費合計		千円	10,142,349	10,910,310	12,230,321
伸張率		%	116.80	107.57	112.10

※ ()は、退職者再掲

※ 平成17年度は旧甲府市、旧中道町、旧上九一色村の合算数値である。

(資料)市民生活部市民生活総室国保年金課調

(国民健康保険事業状況報告書)

3 国民健康保険被保険者の事由別異動状況

(単位:人)

区分 / 年度		平成 15 年度	平成 16 年度	平成 17 年度
増	総 数	13,512	12,566	19,735
	転 入	2,134	2,164	3,076
	社保離脱	7,187	6,461	9,207
	生保廃止	66	57	67
	出 生	409	348	671
	その 他	3,716	3,536	6,714
減	総 数	12,342	12,213	17,332
	転 出	2,111	2,092	2,661
	社保加入	5,192	5,269	7,535
	生保開始	184	167	137
	死 亡	1,246	1,247	1,846
	その 他	3,609	3,438	5,153

※ 平成17年度は旧甲府市、旧中道町、旧上九一色村の合算数値である。

(資料)市民生活部市民生活総室国保年金課調(国民健康保険事業状況報告書)

4 国民健康保険被保険者給付状況(平成17年度)

区 分 / 項 目	被保険者	件 数	日 数	費 用 額	受 診 率	1件当たり 費用額	1人当たり 費用額	1日当たり 費用額	
単 位	人	件	日	円	%	円	円	円	
入 院	一 般	51,318	9,328	169,109	3,850,846,637	18.18	412,827	75,039	22,771
	退 職 者	9,495	2,561	39,524	1,226,693,065	26.97	478,990	129,194	31,037
	老 人	21,410	17,435	343,460	7,795,065,720	81.43	447,093	364,085	22,696
	計	82,223	29,324	552,093	12,872,605,422	35.66	438,978	156,557	23,316
入 院 外	一 般	51,318	328,520	595,569	4,208,278,552	640.17	12,810	82,004	7,066
	退 職 者	9,495	117,901	196,395	1,548,420,416	1,241.72	13,133	163,077	7,884
	老 人	21,410	342,548	710,633	5,282,986,549	1,599.94	15,423	246,753	7,434
	計	82,223	788,969	1,502,597	11,039,685,517	959.55	13,993	134,265	7,347
歯 科	一 般	51,318	62,454	151,122	939,675,862	121.70	15,046	18,311	6,218
	退 職 者	9,495	19,326	49,903	309,994,790	203.54	16,040	32,648	6,212
	老 人	21,410	33,058	85,786	584,929,940	154.40	17,694	27,320	6,818
	計	82,223	114,838	286,811	1,834,600,592	139.67	15,976	22,312	6,397
診 療 費 計	一 般	51,318	400,302	915,800	8,998,801,051	780.04	22,480	175,354	9,826
	退 職 者	9,495	139,788	285,822	3,085,108,271	1,472.23	22,070	324,919	10,794
	老 人	21,410	393,041	1,139,879	13,662,982,209	1,835.78	34,762	638,159	11,986
	計	82,223	933,131	2,341,501	25,746,891,531	1,134.88	27,592	313,135	10,996
調 剤	一 般	51,318	162,965	-	1,505,133,382	317.56	9,236	29,330	-
	退 職 者	9,495	61,987	-	711,167,150	652.84	11,473	74,899	-
	老 人	21,410	188,378	-	2,380,765,723	879.86	12,638	111,199	-
	計	82,223	413,330	-	4,597,066,255	502.69	11,122	55,910	-
食 事 療 養	一 般	51,318	8,869	155,528	348,449,275	17	39,288	6,790	2,240
	退 職 者	9,495	2,477	35,632	80,433,132	26	32,472	8,471	2,257
	老 人	21,410	16,430	310,102	696,306,301	77	42,380	32,522	2,245
	計	82,223	27,776	501,262	1,125,188,708	34	40,509	13,685	2,245
訪 問 看 護	一 般	51,318	291	2,180	21,797,950	0.57	74,907	425	9,999
	退 職 者	9,495	60	607	6,398,300	0.63	106,638	674	10,541
	老 人	21,410	616	4,909	46,710,950	2.88	75,829	2,182	9,515
	計	82,223	967	7,696	74,907,200	1.18	77,463	911	9,733
療 養 費	一 般	51,318	13,897	-	147,023,962	27.08	10,580	2,865	-
	退 職 者	9,495	3,793	-	48,539,149	39.95	12,797	5,112	-
	老 人	21,410	10,421	-	192,605,577	48.67	18,482	8,996	-
	計	82,223	28,111	-	388,168,688	34.19	13,808	4,721	-
食 事 差 額	一 般	51,318	7	-	-	0.01	-	-	-
	退 職 者	9,495	0	-	-	0.00	-	-	-
	老 人	21,410	7	-	-	0.03	-	-	-
	計	82,223	14	-	-	0.02	-	-	-
療 養 諸 費	一 般	51,318	577,455	917,980	10,672,756,345	1,125.25	18,482	207,973	11,626
	退 職 者	9,495	205,628	286,429	3,851,212,870	2,165.65	18,729	405,604	13,446
	老 人	21,410	592,463	1,144,788	16,283,064,459	2,767.23	27,484	760,535	14,224
	計	82,223	1,375,546	2,349,197	30,807,033,674	1,672.95	22,396	374,677	13,114

※ 診療費計は、入院・入院外・歯科の合計とする。

※ 食事療養の件数・日数・一件当たり費用額・一日当たり費用額は、再掲である。

※ 療養諸費は、診療費計・調剤・訪問看護・療養費・食事差額の合計とする。

※平成17年度は旧甲府市、旧中道町、旧上九一色村の合算数値である。

(資料)市民生活部市民生活総室国保年金課調(国民健康保険事業状況報告書)

5 国民健康保険料調定額と収納額の推移

(単位:円)

区分 / 年度		平成15年度	平成16年度	平成17年度
調定額	現年度分	7,052,323,480	7,045,111,350	7,248,798,950
	滞納繰越分	1,929,342,450	2,230,144,225	2,402,190,774
	計	8,981,665,930	9,275,255,575	9,650,989,724
収納額	現年度分	6,246,348,935	6,217,779,558	6,354,010,472
	滞納繰越分	170,476,110	226,386,923	270,969,994
	計	6,416,825,045	6,444,166,481	6,624,980,466
収納率	現年度分	88.57	88.26	87.66
	滞納繰越分	8.84	10.15	11.28
	計	71.44	69.48	68.65
世帯当たり調定額	現年度分	165,851	163,532	162,155
世帯当たり収納額	現年度分	146,897	144,328	142,138
1人当たり調定額	現年度分	88,796	88,312	88,231
1人当たり収納額	現年度分	78,648	77,941	77,340

※ 調定額、収納額に未還付分含む。

※ 平成17年度は旧甲府市、旧中道町、旧上九一色村の合算数値である。

(資料)市民生活部市民生活総室国保年金課調(国民健康保険事業状況報告書)

6 国民年金(拠出制)受給状況

(単位:人・千円)

区分 / 年度		平成15年度	平成16年度	平成17年
老齢年金	人員	9,307	8,702	8,552
	金額	3,334,285	3,111,665	3,067,122
障害年金	人員	215	198	210
	金額	189,690	174,390	186,307
母子年金	人員	1	0	0
	金額	797	0	0
遺児年金	人員	-	-	-
	金額	-	-	-
寡婦年金	人員	101	102	104
	金額	46,206	46,526	47,342
死亡一時金	人員	67	73	73
	金額	9,824	11,010	10,660
老齢基礎年金	人員	26,157	28,167	31,203
	金額	16,530,517	17,759,840	19,735,297
障害基礎年金	人員	2,332	2,408	2,572
	金額	2,135,384	2,190,810	2,335,273
遺族基礎年金	人員	462	453	492
	金額	363,399	354,982	387,606

※ 障害福祉年金のとらえ方は、拠出制として扱う。

※ 平成6年度より、障害福祉年金は、障害基礎年金に含む。

(資料)市民生活部市民生活総室国保年金課調

7 国民年金(拠出制)被保険者状況 (単位:人)

区分 / 年度	平成15年度	平成16年度	平成17年度	
被保険者数	1号	34,728	32,773	32,957
	3号	14,402	14,012	14,308
	任意	281	284	259
	計	49,411	47,069	47,524
不在被保険者数	1,661	1,604	1,742	
免除被保険者数	6,781	8,126	10,006	
免除率(%)	19.5	23.8	29.1	

※平成17年度免除率は合併後の率である。

(資料)市民生活部市民生活総室国保年金課調

8 福祉年金受給状況

区分 / 年度	平成15年度	平成16年度	平成17年度	
老齢年金	人員	183	137	113
	金額	56,576	42,020	35,196

(資料)市民生活部市民生活総室国保年金課調

9 老人施設への措置収容状況

(単位:人)

施設名	設置主体	所在地	平成15年度 措置人員	平成16年度 措置人員	平成17年度 措置人員	
養護老人ホーム	春風寮	社会福祉法人	甲府市桜井町558	91	89	88
	和告寮	社会福祉法人	甲府市中村町4-12	52	54	55
	聖ヨゼフ寮	社会福祉法人	甲府市元紺屋町60	45	45	44
	青い鳥老人ホーム	山梨県	笛吹市春日居町小松855-192	13	12	11
	静心寮	斐崎市	斐崎市藤井町南下条791	5	3	3
	豊寿荘	山梨県	南アルプス市十日市場727	3	3	3
	慈恵寮	南アルプス市	南アルプス市小笠原880-3	3	3	3
	功德会	社会福祉法人	南巨摩郡身延町梅平3180-2	4	4	4
	光珠荘	社会福祉法人	笛吹市御坂町上黒駒2964	2	2	5
	大鶴楽生園	東部養護老人ホーム組合	北都留郡上野原町大倉30	1	1	0
晴風園	山梨市	山梨市大野1035-1	0	0	2	
合計			219	216	218	

(資料)福祉部高齢者支援室高齢者福祉課調

10 福祉総合相談窓口利用状況 (単位:件数)

区分 / 年度	平成15年度	平成16年度	平成17年度
助言指導(他機関紹介含)	6,869	7,218	5,092
電話相談	523	351	386
他課案内等	4,736	6,436	3,859
計	12,128	14,005	9,337

※平成15年度より電話相談の集計を行う。

(資料)福祉部高齢者支援室介護保険課調

11 福祉センター利用状況

年度 / 区分	甲府市福祉センター				
	老人	障害者	母子	計	
平成15年度	172,831	3,514	441	176,786	
平成16年度	169,691	3,083	648	173,422	
平成17年度	玉諸福祉センター	38,180	851	311	39,342
	山宮福祉センター	36,776	940	119	37,835
	貢川福祉センター	47,054	1,364	85	48,503
	相川福祉センター	44,242	971	88	45,301
	合計	166,252	4,126	603	170,981

(資料)福祉部高齢者支援室高齢者福祉課調

12 支援費法区分別・サービス種類別支給決定者数 (単位:人)

区分 / 年度		平成15年度	平成16年度	平成17年度	
身体障害者	居宅	居宅介護	109	123	134
		デイサービス	72	67	66
		短期入所	24	26	33
		計	205	216	233
	施設	更生施設	9	10	14
		療護施設	76	75	81
		授産施設	54	50	54
計	139	135	149		
知的障害者	居宅	居宅介護	72	95	113
		デイサービス	32	59	61
		短期入所	65	84	103
		グループホーム	28	33	40
	計	197	271	317	
	施設	更生施設	127	125	136
		授産施設	107	125	145
通勤寮		0	0	0	
計	234	250	281		
児童	居宅	居宅介護	58	53	72
		デイサービス	9	25	62
		短期入所	93	85	117
		計	160	163	251

(資料)福祉部自立支援室障害福祉課調

13 生活援助員派遣状況 (単位:世帯)

区分 / 年度	平成15年度	平成16年度	平成17年度
派遣世帯数	53	48	32

※ 介護保険制度で認定を受けていない概ね65歳以上の方が対象

(資料)福祉部高齢者支援室高齢者福祉課調

14 訪問入浴車利用状況 (単位:人)

年度	平成15年度	平成16年度	平成17年度
区分	障害者	障害者	障害者
総数	67	69	37
4月	1	7	4
5月	4	7	4
6月	6	7	4
7月	9	8	6
8月	8	8	3
9月	7	9	3
10月	6	4	2
11月	5	3	2
12月	5	4	2
1月	5	4	2
2月	5	4	2
3月	6	4	3

(資料)福祉部自立支援室障害福祉課調

15 介護保険第1号被保険者状況 (単位:人、世帯)

区分 / 年度		平成15年度	平成16年度	平成17年度
第1号被 保険者数	75歳未満	22,192	22,189	22,933
	75歳以上	19,143	20,015	21,743
	計	41,335	42,204	44,676
第1号被保険者がいる世帯		29,992	30,580	32,347

(資料)福祉部高齢者支援室介護保険課調(介護保険事業状況報告)

16 第1号被保険者の事由別異動状況

《増》

(単位:人)

区分 / 年度	平成15年度	平成16年度	平成17年度
総 数	2,348	2,606	2,780
転 入	247	244	275
職 権 復 活	0	0	3
65 歳 到 達	2,076	2,348	2,493
適用除外・非該当	2	1	0
そ の 他	23	13	9

《減》

区分 / 年度	平成15年度	平成16年度	平成17年度
総 数	1,744	1,737	1,809
転 出	329	321	306
職 権 喪 失	4	11	8
死 亡	1,396	1,400	1,485
適用除外・該当	1	0	0
そ の 他	14	5	10

(資料)福祉部高齢者支援室介護保険課調

17 介護保険料調定額と収納率

(単位:円、%)

区分 / 年度		平成15年度	平成16年度	平成17年度
調 定 額	現年度分	1,485,737,393	1,499,736,795	1,541,345,245
	滞納繰越分	39,332,912	51,506,948	53,238,125
	計	1,525,070,305	1,551,243,743	1,594,583,370
収 納 額	現年度分	1,455,674,214	1,471,897,943	1,510,439,364
	滞納繰越分	7,266,421	10,087,036	10,257,297
	計	1,462,940,635	1,481,984,979	1,520,696,661
収 納 率	現年度分	97.98	98.14	97.99
	滞納繰越分	18.47	19.58	19.27
	計	95.93	95.54	95.37

※調定額、収納額に未還付分を含む。

(資料)福祉部高齢者支援室介護保険課調

18 介護保険要介護(要支援)認定者数

(単位:人)

年度 / 区分		要支援	要介護1	要介護2	要介護3	要介護4	要介護5	計	
平成15年度	第1号被保険者	総数	550	2,016	1,077	839	849	893	6,224
		75歳未満	96	356	200	139	111	124	1,026
		75歳以上	454	1,660	877	700	738	769	5,198
	第2号被保険者		4	65	56	38	34	32	229
	計		554	2,081	1,133	877	883	925	6,453
平成16年度	第1号被保険者	総数	852	2,230	1,059	853	841	894	6,729
		75歳未満	151	368	190	130	104	124	1,067
		75歳以上	701	1,862	869	723	737	770	5,662
	第2号被保険者		13	68	42	42	35	33	233
	計		865	2,298	1,101	895	876	927	6,962
平成17年度	第1号被保険者	総数	1,101	2,377	1,127	937	956	878	7,376
		75歳未満	187	348	183	131	132	128	1,109
		75歳以上	914	2,029	944	806	824	750	6,267
	第2号被保険者		15	66	53	43	43	42	262
	計		1,116	2,443	1,180	980	999	920	7,638

(資料)福祉部高齢者支援室介護保険課調(介護保険事業状況報告)

19 居宅介護(支援)サービス受給者数

(単位:人)

区分 / 年度	平成15年度			平成16年度			平成17年度		
	第1号被保険者	第2号被保険者	計	第1号被保険者	第2号被保険者	計	第1号被保険者	第2号被保険者	計
要支援	291	2	293	463	5	468	6,955	101	7,056
要介護1	1,393	47	1,440	1,595	49	1,644	20,384	559	20,943
要介護2	768	34	802	722	26	748	9,502	432	9,934
要介護3	463	25	488	528	33	561	7,016	367	7,383
要介護4	413	20	433	414	18	432	5,522	285	5,807
要介護5	304	20	324	311	20	331	3,719	288	4,007
計	3,632	148	3,780	4,033	151	4,184	53,098	2,032	55,130

(資料)福祉部高齢者支援室介護保険課調(介護保険事業状況報告)

20 施設介護サービス受給者数

(単位:人)

年度 / 区分		第1号被保険者	第2号被保険者	計
平成15年度	介護老人福祉施設	579	6	585
	介護老人保健施設	491	6	497
	介護療養型医療施設	71	3	74
	計	1,141	15	1,156
平成16年度	介護老人福祉施設	581	7	588
	介護老人保健施設	495	7	502
	介護療養型医療施設	73	4	77
	計	1,149	18	1,167
平成17年度	介護老人福祉施設	7,790	88	7,878
	介護老人保健施設	5,719	83	5,802
	介護療養型医療施設	407	22	429
	計	13,916	193	14,109

(資料)福祉部高齢者支援室介護保険課調(介護保険事業状況報告)

21 施設別施設介護サービス受給者数

《指定介護老人福祉施設》

(単位:人)

施設名	所在地	平成15年度	平成16年度	平成17年度
桜井寮	甲府市桜井町558	50	53	68
尚古園	甲府市和田町2948-6	73	71	84
和久園	甲府市中村町4-12	46	46	66
春光園	甲府市増坪町813-2	41	41	50
快晴苑	甲府市大津町333	31	32	44
奥湯村園	甲府市羽黒町1657-5	40	40	50
トリアス	甲府市国玉町951-1	48	51	65
清栄なでしこ荘	甲府市横根町554	37	37	45
ロイヤルあかし	甲府市上町2473	34	33	42
風林荘	甲府市宮原町1191	0	0	47
コスモ	甲府市下向山町1280-1	16	13	25
恵信ロジェ	山梨市南1335	-	12	12
笛吹荘	山梨市牧丘町室伏2452	7	7	8
桃源荘	山梨市一町田中155	1	1	1
櫛形荘	南アルプス市上宮地1408	0	1	2
白根聖明園	南アルプス市在家塚1305	4	4	4
花菱荘	南アルプス市田島1108	3	2	3
南岳荘	南アルプス市徳永広町436-1	7	8	11
めぐみ荘	甲斐市竜王644-5	15	16	21
敷島荘	甲斐市大久保1357	14	11	15
明山荘	北杜市明野町上手520	14	7	7
仁生園	北杜市長坂町小荒間1293	14	12	13
長寿荘	北杜市須玉町比志6465-3	7	8	9
みのる荘	北杜市高根町箕輪2270-1	1	1	1
壽の家	笛吹市石和町四日市場2031	20	20	32
小山荘	笛吹市八代町北760	10	10	15
春日居荘	笛吹市春日居町国府436	11	10	12
昭寿荘	中巨摩郡昭和町西条2605	25	26	30
田富荘	中央市西花輪499	3	4	5
らくえん	中央市極楽寺748	0	0	17
緑風苑	甲州市塩山下於曾1256	0	0	2
フェリーチェ上野原	上野原市大櫛611	0	0	1
富士川荘	南巨摩郡鵜沢町1807	1	1	2
福寿荘	南巨摩郡増穂町小室1241	3	2	3
しもべ荘	南巨摩郡身延町常葉7058-1	2	1	1
慈生園	南巨摩郡南部町中野2847	1	1	1
清珠荘	西八代郡市川三郷町岩間5000	3	2	2
りんどうの里	西八代郡市川三郷町高田3043	0	0	2
いちいの木	南都留郡忍野村内野中賀背3572-1	1	1	1
その他県外施設		2	3	5
合計		585	588	824

《介護老人保健施設》

(単位:人)

施設名	所在地	平成15年度	平成16年度	平成17年度
甲府かわせみ苑	甲府市横根町554	68	70	86
甲府南ライフケアセンター	甲府市住吉5-24-14	78	76	106
NAC湯村	甲府市湯村3-15-13	76	67	85
甲府相川ケアセンター	甲府市塚原町359	73	75	95
白樺荘	富士吉田市新家1552-3	1	1	2
ももくら	大月市七保町下和田2132-1	1	2	2
あさひホーム	韮崎市旭町上條中割473	7	8	11
恵信ケアセンター	甲州市塩山上於曾1195	5	6	6
つる	都留市つる5-1-55	-	1	1
峡西老人保健センター	南アルプス市下宮地421	2	0	3
ケアホーム花菱	南アルプス市田島1105	6	6	8
山梨ライフケアホーム	甲斐市竜王新町2128	30	31	30
甲州ケアホーム	笛吹市石和町四日市場2031	13	16	41
いちのみやケアセンター	笛吹市一宮町竹原田1255-1	9	7	9
ふじ苑	笛吹市春日居町小松855-6	10	20	29
峡北シルバーケアホーム	北杜市長坂町渋沢907	2	2	5
フルリアルむかわ	北杜市武川町柳沢740-1	5	4	6
みのりの里	上野原市上野原7806	-	2	2
ノイエス	中巨摩郡昭和町河東中島443	41	40	66
ひばり苑	中巨摩郡昭和町飯喰1277	-	6	10
玉穂ケアセンター	中央市乙黒247-1	34	33	51
鰍沢社保老健施設 (サンビューかじかざわ)	南巨摩郡鰍沢町340-1	4	4	5
勝沼ナーシングセンター	甲州市勝沼町菱山4300	3	3	5
ナーシングプラザ三珠	西八代郡市川三郷町上野2968	15	11	22
ケアセンターいちかわ	西八代郡市川三郷町市川大門4	1	1	4
山中湖あんずの森	南都留郡山中湖村山中1069-3	-	1	2
はまなす	南都留郡富士河口湖町船津字 桜休場6901	0	0	1
その他県外施設		4	9	16
合計		488	502	709

(資料)福祉部高齢者支援室介護保険課調

22 指定介護療養型医療施設サービス受給者数

(単位:人)

施設名	所在地	平成15年度	平成16年度	平成17年度
箭本外科	甲府市北口3-1-1	3	2	2
甲府城南病院	甲府市上町753-1	41	39	51
赤坂台病院	甲斐市竜王新町2150	16	18	22
竜王リハビリテーション病院	甲斐市万才287-7	10	10	12
ほくと診療所	北杜市明野町上手521	-	1	3
韮崎市立病院	韮崎市本町3-5-3	0	1	1
韮崎東ヶ丘病院	韮崎市穂坂町宮久保1216	1	1	1
韮崎相互病院	韮崎市本町1-16-2	0	0	1
塩山市民病院	塩山市西広門田433-1	1	1	1
回生堂病院	都留市四日市場270	0	1	1
その他県外施設		2	3	3
合計		74	77	98

(資料)福祉部高齢者支援室介護保険課調

23 介護保険給付状況

(単位:件、円)

区 分 / 年 度		平成15年度		平成16年度		平成17年度	
		件数	支給額	件数	支給額	件数	支給額
居宅サービス費 (居宅サービス 計画費を除く)	介護サービス	73,784	3,689,085,687	83,389	4,400,201,215	89,415	4,881,523,142
	支援サービス	3,480	67,591,494	5,537	110,704,616	8,543	169,318,041
	計	77,264	3,756,677,181	88,926	4,510,905,831	97,958	5,050,841,183
施設サービス費		14,003	4,160,344,673	14,000	4,158,808,869	13,791	3,752,395,517
福祉用具購入費	介護サービス	774	20,745,847	738	19,152,507	672	16,103,298
	支援サービス	33	631,078	47	1,138,913	76	1,853,806
	計	807	21,376,925	785	20,291,420	748	17,957,104
住宅改修費	介護サービス	530	58,318,098	556	60,198,484	500	49,068,057
	支援サービス	41	4,762,592	57	6,195,007	98	9,266,234
	計	571	63,080,690	613	66,393,491	598	58,334,291
高額サービス費	介護サービス	7,988	50,128,567	9,041	57,603,643	10,384	69,426,587
	支援サービス	3	474	25	12,141	53	36,406
	計	7,991	50,129,041	9,066	57,615,784	10,437	69,462,993
居宅サービス 計画費(居宅 介護支援費)	介護サービス	38,394	322,563,601	42,555	361,787,324	44,730	381,299,276
	支援サービス	3,026	24,982,350	4,606	38,942,483	6,903	58,563,300
	計	41,420	347,545,951	47,161	400,729,807	51,633	439,862,576
特定入所者 サービス費	介護サービス	0	0	0	0	7,187	146,328,740
	支援サービス	0	0	0	0	14	50,040
	計	0	0	0	0	7,201	146,378,780
介護サービス費 (高額サービス費を含む)		135,473	8,301,186,473	150,279	9,057,752,042	166,679	9,296,144,617
支援サービス費 (高額サービス費を含む)		6,583	97,967,988	10,272	156,993,160	15,687	239,087,827
合 計		142,056	8,399,154,461	160,551	9,214,745,202	182,366	9,535,232,444

(資料)福祉部高齢者支援室介護保険課調

24 利用者負担減免承認件数

(単位:件)

種 類 / 年 度	平成15年度	平成16年度	平成17年度
特定標準負担額減額(旧措置者)	262	209	164
特定負担限度額減額(旧措置者) H17.10月～	—	—	132
利用者負担減額免除(旧措置者)	160	126	164
利用者負担減額免除(旧措置者) 10月以降	—	—	132
標準負担額減額 H17.9月まで	718	746	771
負担限度額減額 H17.10月～	—	—	1,399
訪問介護利用者負担軽減	285	229	85
社会福祉法人等利用者負担減免 H17.9月ま	1,498	348	300
社会福祉法人等利用者負担軽減 H17.10月～	—	—	312

(資料)福祉部高齢者支援室介護保険課調

25 甲府市要介護者等利用者負担助成(市単独事業)

(単位:件、円)

種 類 / 年 度	平成15年度	平成16年度	平成17年度
承 認 件 数	813	664	601
負 担 助 成 額	12,695,953	9,544,479	9,018,270

(資料)福祉部高齢者支援室介護保険課調

26 更生相談並びに措置件数

区分 / 年度	平成15年度	平成16年度	平成17年度
身体障害者手帳交付相談	1,073	840	1,163
更生医療相談指導措置	813	243	369
補装具関係相談指導交付	1,977	764	986
職業関係相談指導	12	5	48
在宅支援相談指導	795	1,203	1,344
施設入所相談指導	146	192	240
医療保険関係相談指導	3,773	318	864
生活関係指導措置	237	4,248	2,880
その他の相談指導	2,070	119	672
合計	10,896	7,932	8,566

※ 医療保険関係相談指導については、重度障害者医療制度を含む。

※ 在宅支援相談指導は、平成15年度に措置制度から支援費制度に変更になったことに伴う項目の新設。

(資料)福祉部自立支援室障害福祉課調

27 知的障害者の状況

(単位:人)

区分	年度 / 種類	A	B1	B2	合計
18歳以上	平成15年度	359	238	88	685
	平成16年度	399	265	104	768
	平成17年度	410	256	113	779
18歳未満	平成15年度	100	53	30	183
	平成16年度	107	56	42	205
	平成17年度	115	62	53	230
総数	平成15年度	459	291	118	868
	平成16年度	506	321	146	973
	平成17年度	525	318	166	1,009

(資料)福祉部自立支援室障害福祉課調 (療育手帳交付者統計)

28 等級別身体障害者の状況

(単位:人)

等級	区分 / 年度	平成15年度	平成16年度	平成17年度
1級	障害者	2,689	2,746	2,966
	障害児	54	52	52
	計	2,743	2,798	3,018
2級	障害者	1,445	1,453	1,504
	障害児	24	30	28
	計	1,469	1,483	1,532
3級	障害者	1,353	1,412	1,504
	障害児	6	9	9
	計	1,359	1,421	1,513
4級	障害者	1,891	2,080	2,273
	障害児	12	13	13
	計	1,903	2,093	2,286
5級	障害者	510	523	562
	障害児	0	2	1
	計	510	525	563
6級	障害者	585	600	658
	障害児	9	9	9
	計	594	609	667
計	障害者	8,473	8,814	9,467
	障害児	105	115	112
	計	8,578	8,929	9,579

(資料)福祉部自立支援室障害福祉課調

29 身体障害者手帳交付状況

(単位:人)

区分 / 年度		平成15年度	平成16年度	平成17年度
総数	18歳以上	8,473	8,814	9,467
	18歳未満	105	115	112
視覚	18歳以上	744	735	773
	18歳未満	2	3	2
聴覚	18歳以上	748	780	842
	18歳未満	22	26	21
言語障害	18歳以上	129	137	146
	18歳未満	1	1	2
肢体不自由	18歳以上	4,459	4,552	4,871
	18歳未満	67	70	67
その他	18歳以上	2,393	2,610	2,835
	18歳未満	13	15	20

(資料)福祉部自立支援室障害福祉課調

30 母子生活支援施設入退所措置状況

(単位:世帯)

数	年度 / 区分	山梨立正光正園 母子生活支援施設 (甲府市措置分)
定数	平成15年度	12
	平成16年度	14
	平成17年度	13
措置数	平成15年度	3
	平成16年度	0
	平成17年度	0
退所数	平成15年度	1
	平成16年度	2
	平成17年度	1
在籍数	平成15年度	6
	平成16年度	4
	平成17年度	3

(資料)福祉部子育て支援室児童育成課調

31 生活保護状況

(単位:世帯、人、千円)

項目 / 年度		平成15年度	平成16年度	平成17年度
年延数	被保護世帯	12,523	13,421	13,626
	被保護人員	15,800	16,537	16,720
総支給額		2,588,907	2,681,515	2,747,302
月平均	被保護世帯	1,044	1,118	1,135
	被保護人員	1,317	1,378	1,393
生活扶助	月平均	1,108	1,128	1,153
	支給額	66,991	67,393	66,396
住宅扶助	月平均	945	1,040	1,058
	支給額	16,853	18,175	18,508
教育扶助	月平均	64	63	58
	支給額	516	497	441
介護扶助	月平均	177	191	192
	支給額	5,867	6,021	5,706
医療扶助	月平均	976	1,072	1,095
	支給額	124,098	129,729	129,379
保護施設事務費	月平均	69	66	64
	支給額	9,330	8,824	8,256
その他	月平均	1	3	19
	支給額	113	182	256

(資料)福祉部自立支援室生活福祉課調

32 民生児童委員数

(単位:人)

区分 / 年度	平成16年度	平成17年度	平成18年度
定数	413	413	439
総数	413	413	439
男	189	188	199
女	224	225	240

(資料)福祉部福祉総室総務課調

33 老人・乳幼児・ひとり親家庭・障害者医療費助成状況

老人医療費				
区分 / 年度	単位	平成15年度	平成16年度	平成17年度
対象年齢		65歳以上		
対象者	人	34,870	34,014	33,354
助成件数	件	914,807	916,958	923,842
助成費額	円	18,408,130,916	18,677,118,495	19,106,247,662
1人平均助成回数	回	26.2	27.0	27.7

すこやか子育て医療費				
区分 / 年度	単位	平成15年度	平成16年度	平成17年度
対象		未就学児及び小学校5・6年生	未就学児及び小学校3～6年生	未就学児及び小学生
対象者	人	15,341	18,819	22,521
助成件数	件	169,089	195,374	229,620
助成費額	円	380,230,197	432,888,966	489,712,198
1人平均助成回数	回	11.0	10.4	10.2

ひとり親家庭医療費				
区分 / 年度	単位	平成15年度	平成16年度	平成17年度
対象		ひとり親家庭の父または母とその子		
対象者	人	2,640	2,814	3,004
助成件数	件	16,790	12,583	13,891
助成費額	円	44,979,812	35,615,877	38,825,629

重度心身障害者医療費				
区分 / 年度	単位	平成15年度	平成16年度	平成17年度
対象者	人	5,178	5,268	5,274
助成件数	件	74,732	81,402	95,451
助成費額	円	547,490,660	544,632,835	560,525,523
1人平均助成回数	回	14.4	15.4	18.0

(資料)福祉部高齢者福祉課・障害福祉課・児童育成課調

34 保育所の状況

(単位:人)

施設名/年度・種別	在籍数		職員数		年齢別園児数					
	平成16年度	平成17年度	平成16年度	平成17年度	平成16年度			平成17年度		
					0~2歳	3歳	4~6歳	0~2歳	3歳	4~6歳
甲運第二保育所	-	-	-	-	-	-	-	-	-	-
甲運第一保育所	81	84	15	14	27	14	40	26	21	37
北新保育所	89	85	17	16	31	15	43	27	16	42
玉諸保育所	65	65	11	14	15	14	36	26	7	32
中央保育所	112	115	25	26	47	26	39	49	17	49
小計	347	349	68	70	120	69	158	128	61	160
山梨立正光生園	130	136	27	28	46	24	60	50	30	56
甲南立正保育園	101	98	20	23	35	25	41	33	25	40
慈光保育園	87	81	15	15	17	16	54	18	19	44
国母保育園	157	159	28	30	51	28	78	54	35	70
池田保育園	100	94	19	17	24	22	54	23	22	49
大鎌田保育園	215	215	25	29	55	48	112	47	51	117
白百合保育園	41	37	11	9	15	9	17	11	6	20
山宮保育園	69	69	15	15	26	10	33	19	18	32
かほる保育園	200	215	30	34	46	51	103	50	56	109
誓和保育園	103	103	20	19	28	25	50	26	25	52
二川保育園	35	51	8	8	9	10	16	11	16	24
和泉愛児園	161	167	32	33	59	36	66	59	38	70
和成保育園	138	136	24	27	52	31	55	55	27	54
すみれ保育園	38	34	16	13	17	10	11	16	8	10
宮前保育園	171	174	45	44	76	33	62	70	36	68
友愛保育園	132	134	26	25	35	37	60	39	21	74
つくし保育園	64	60	15	17	27	13	24	25	11	24
すみよし愛児園	69	69	11	14	23	16	30	21	14	34
相川保育園	88	103	18	21	30	19	39	36	23	44
南西保育園	101	103	22	25	48	19	34	50	21	32
伸芽保育園	102	103	19	19	26	29	47	24	26	53
池田第二保育園	29	21	15	14	29	0	0	21	0	0
くだま保育園	136	166	21	25	33	30	73	48	44	74
新生保育園	89	96	19	19	34	14	41	36	21	39
大里保育園	103	103	17	16	27	24	52	29	22	52
あら川保育園	103	102	23	19	34	23	46	34	22	46
こでまり保育園	48	48	16	19	18	8	22	21	8	19
なでしこ保育園	93	103	26	25	47	28	18	41	23	39
ファミリー・ユ・フル保育所	79	92	15	16	24	15	40	33	20	39
第2なでしこ保育園	-	41	-	13	-	-	-	23	16	2
小計	2,982	3,113	598	631	991	653	1,338	1,023	704	1,386
合計	3,329	3,462	666	701	1,111	722	1,496	1,151	765	1,546

※ 各年4月1日現在

※ 甲運第二保育所は平成5年度から休所。第2なでしこ保育園は平成17年度から開所。

(資料) 福祉部子育て支援室児童保育課調

1 0 教 育

1 幼稚園の状況

(単位:人)

幼稚園名 / 年齢別	3歳	4歳	5歳	合計
山梨大学教育人間科学部 附属幼稚園	31	30	31	92
私立進徳幼稚園	71	51	56	178
私立城北幼稚園	70	63	60	193
私立山梨学院大学 附属幼稚園	116	108	119	343
私立山梨英和幼稚園	18	45	43	106
私立相生幼稚園	4	6	5	15
私立琢美幼稚園	7	10	7	24
私立一蓮寺幼稚園	14	14	11	39
私立博愛幼稚園	41	34	57	132
私立みたま幼稚園	24	44	39	107
私立相生南幼稚園	39	48	60	147
私立慶明幼稚園	13	23	11	47
私立朝日幼稚園	27	42	44	113
私立塩部幼稚園	73	86	95	254
私立山梨幼稚園	-	-	-	-
私立貢川進徳幼稚園	73	76	90	239
私立屋形幼稚園	16	14	25	55
私立聖愛幼稚園	36	34	35	105
私立池田幼稚園	22	27	43	92
私立貢川幼稚園	49	51	54	154
私立永照寺幼稚園	33	32	34	99
私立いづみ幼稚園	76	83	73	232
私立甲府西幼稚園	38	46	42	126
私立甲府みなみ幼稚園	47	56	31	134
私立しらゆり幼稚園	42	45	53	140
私立甲府大里幼稚園	32	48	49	129
合計	1,012	1,116	1,167	3,295

※平成18年5月1日現在

※私立山梨幼稚園は平成18年度から休園。

(資料)福祉部子育て支援室児童保育課調

2 小学校の状況

(単位:人)

学 校 名 / 区 分	児 童 数			教 員 数 (本務者)	学 級 数
	男	女	計		
市立富士川小学校	58	45	103	17	7
市立琢美小学校	118	110	228	14	10
市立新紺屋小学校	96	101	197	14	9
市立湯田小学校	144	122	266	18	12
市立伊勢小学校	275	234	509	28	19
市立朝日小学校	142	133	275	15	11
市立里垣小学校	184	179	363	19	14
市立相川小学校	221	203	424	22	15
市立国母小学校	300	240	540	29	20
市立貢川小学校	219	209	428	22	15
市立千塚小学校	263	227	490	27	18
市立池田小学校	304	267	571	28	20
市立北新小学校	112	108	220	15	9
市立千代田小学校	15	20	35	7	4
市立甲運小学校	162	131	293	17	13
市立玉諸小学校	252	253	505	26	18
市立山城小学校	384	335	719	32	24
(山城分校)	2	0	2	2	1
市立大里小学校	377	328	705	35	25
市立東小学校	259	228	487	25	17
市立羽黒小学校	264	266	530	27	19
市立石田小学校	234	249	483	24	17
市立新田小学校	171	158	329	22	13
市立大国小学校	298	337	635	30	21
市立舞鶴小学校	179	174	353	26	14
市立中道南小学校	80	78	158	12	6
市立中道北小学校	101	116	217	10	6
市立上九一色小学校	10	7	17	6	3
国立大学法人山梨大学教育 人間科学部附属小学校	322	336	658	23	18
私立駿台甲府小学校	174	143	317	17	10
私立山梨学院大附属小学校	101	80	181	17	6
合 計	5,821	5,417	11,238	626	414

※学校基本調査に準ずる(平成18年5月1日現在)

※平成17年4月1日に相生小・穴切小・春日小が統合され舞鶴小学校となった。

(資料)教育部学事課調

3 中学校の状況

(単位:人)

学校名 / 区分	生徒数			教員数	学級数
	男	女	計		
市立東中学校	313	240	553	35	17
市立西中学校	209	172	381	26	13
市立南中学校	381	335	716	41	21
市立北中学校	178	176	354	22	10
市立南西中学校	234	216	450	26	13
市立北東中学校	212	154	366	25	12
市立北西中学校	196	206	402	26	13
市立富竹中学校	189	179	368	25	12
市立城南中学校	294	274	568	38	16
(城南分校)	0	0	0	2	1
市立上条中学校	195	207	402	25	12
組合立笛南中学校	162	115	277	23	10
国立大学法人山梨大学教育 人間科学部附属中学校	237	239	476	22	12
私立山梨英和中学校	0	369	369	26	12
私立駿台甲府中学校	219	149	368	17	10
私立山梨学院大学附属中学校	148	131	279	12	7
合計	3,167	3,162	6,329	391	191

※学校基本調査に準ずる(平成18年5月1日現在)

※分校について、在籍者はいないが、1学級として数えた。

(資料)教育部学事課調

4 高等学校の状況

(単位:人)

学校名 / 区分	教員数 (本務者)	学級数			全日制生徒数		
		全日制	定時制	通信制	計	男	女
市立甲府商業高等学校	60	24	-	-	854	278	576
県立甲府第一高等学校	55	21	-	-	834	421	413
県立甲府西高等学校	61	21	-	-	836	407	429
県立甲府南高等学校	56	22	-	-	880	459	421
県立甲府工業高等学校	60	21	12	-	794	742	52
県立甲府東高等学校	55	21	-	-	832	447	385
県立中央高等学校	56(14)	-	22	7	-	-	-
県立甲府昭和高等学校	52	20	-	-	788	401	387
県立甲府城西高等学校	63	21	-	-	829	295	534
私立山梨英和高等学校	25	12	-	-	385	0	385
私立甲府湯田高等学校	36	21	-	-	441	10	431
私立駿台甲府高等学校	47	26	-	-	934	536	398
私立山梨学院大学附属高等学校	49	25	-	-	931	454	477
私立東海大学甲府高等学校	41	21	-	-	696	463	233
合計	660	276	34	7	10,034	4,913	5,121

学校名 / 区分	定時制生徒数			通信制生徒数		
	計	男	女	計	男	女
市立甲府商業高等学校	-	-	-	-	-	-
県立甲府第一高等学校	-	-	-	-	-	-
県立甲府西高等学校	-	-	-	-	-	-
県立甲府南高等学校	-	-	-	-	-	-
県立甲府工業高等学校	108	99	9	-	-	-
県立甲府東高等学校	-	-	-	-	-	-
県立中央高等学校	367	189	178	479	225	254
県立甲府昭和高等学校	-	-	-	-	-	-
県立甲府城西高等学校	-	-	-	-	-	-
私立山梨英和高等学校	-	-	-	-	-	-
私立甲府湯田高等学校	-	-	-	-	-	-
私立駿台甲府高等学校	-	-	-	1,427	854	573
私立山梨学院大学附属高等学	-	-	-	-	-	-
私立東海大学甲府高等学校	-	-	-	-	-	-
合計	475	288	187	1,906	1,079	827

※平成18年5月1日現在

※()内は通信制の内数。

(資料)平成18年度教育便覧

5 特殊学校の状況

(単位:人)

区分 / 年度		養護学校					
		平成16年度	平成17年度	平成18年度	国立	県立	
校数		4	10	10	1	9	
教員数(本務者)		202	510	507	28	479	
学生数	総数	男	156	299	460	45	415
		女	105	279	264	12	252
	幼稚部	男	0	0	0	0	0
		女	0	0	0	0	0
	小学部	男	60	143	150	14	136
		女	28	70	66	4	62
	中学部	男	41	118	123	10	113
		女	38	69	84	6	78
高等部	男	55	38	187	21	166	
	女	39	140	114	2	112	
前年度卒業生数		中学部	14	65	57	2	55
		高等部	43	83	101	9	92

区分 / 年度		盲学校			
		平成16年度	平成17年度	平成18年度	
校数		1	1	1	
教員数(本務者)		42	42	46	
学生数	総数	男	30	32	34
		女	10	9	9
	幼稚部	男	4	0	4
		女	0	0	0
	小学部	男	1	1	2
		女	2	1	1
	中学部	男	4	2	0
		女	1	3	3
高等部	男	21	29	28	
	女	7	5	5	
前年度卒業生数		中学部	1	2	1
		高等部	1	2	2

※ 平成18年5月1日現在

(資料)山梨県企画部統計調査課調

6 大学の状況

(単位:人)

区分 / 年度			平成16年度	平成17年度	平成18年度	平成18年度	
						国公立	私立
校数			3	4	5	3	2
教員数(本務者)			480	556	640	497	143
学生数	大学	男	6,282	6,135	6,033	2,260	3,773
		女	2,143	2,313	2,381	1,064	1,317
	大学院	男	615	3,378	653	552	101
		女	149	1,378	188	125	63
	専攻科生	男	0	2	4	4	0
		女	3	4	4	4	0
入学状況	大学	定員数	1,710	1,940	2,002	912	1,090
		志願者数	6,112	7,608	6,329	4,096	2,233
		入学者数	2,009	2,221	2,234	979	1,255
	大学院	定員数	359	399	415	343	72
		志願者数	988	647	588	348	240
		入学者数	398	395	326	259	67
	専攻科生	定員数	30	30	30	30	0
		志願者数	6	12	12	12	0
		入学者数	3	6	8	8	0
前年度卒業生数		大学	1,828	1,943	1,973	752	1,221
		大学院	270	290	317	275	42
		専攻科生	5	3	5	5	0

※ 各年度5月1日現在

※ 山梨県立大学は、平成17年4月より山梨県立女子短期大学から4年制大学として移行。

※ 山梨大学は、教員数については、甲府キャンパスに所在する部局に所属する人数による。

(大学院医学工学総合研究部に所属する教員については、工学領域に所属する人数による。)

学生数、入学状況、前年度卒業生については、甲府キャンパスに所在する教育人間科学部、工学部に在学する学生の人数による。

なお、大学院医学工学総合教育部については、工学領域、医学工学融合領域の専攻に在学する学生数による。

(医学領域の専攻に在学する学生は除く。)

(資料) 山梨大学調

山梨県立大学調

山梨県立看護大学調

山梨学院大学調

山梨英和大学調

7 短期大学の状況

区分 / 年度		平成16年度	平成17年度	平成18年度
校 数		2	2	2
教員数(本務者)		73	44	70
学 生 数	男	95	81	80
	女	1,172	957	922
入 学 状 況	定員数	550	350	350
	志願者数	1,221	642	532
	入学者数	626	420	389
前年度卒業生数		633	612	489

※各年度5月1日現在

(資料) 山梨学院短期大学調

山梨県立看護大学短期大学部調

8 専修学校の状況(山梨県)

(単位:人)

区分 / 年度			平成16年度	平成17年度	平成18年度	
学 校 数			24	24	24	
教 員 数 (本務者)			178	181	184	
課程別生徒数	総 数	男	1,019	1,015	961	
		女	1,672	1,650	1,666	
	高等課程	男	56	55	38	
		女	99	79	70	
	専門課程	男	819	832	833	
		女	1,518	1,512	1,556	
	一般課程	男	144	128	90	
		女	55	59	40	
	前年度卒業生数			1,144	1,117	1,123

平成18年5月1日現在

(資料) 山梨県企画部統計調査課調

9 各種学校の状況(山梨県)

(単位:人)

区分 / 年度			平成16年度	平成17年度	平成18年度	
学 校 数			20	20	20	
教 員 数 (本務者)			32	28	29	
生 徒 数	総 数	男	63	62	51	
		女	326	338	308	
	医療関係	男	0	0	0	
		女	0	0	0	
	商業事務関係	男	14	19	16	
		女	24	27	24	
	家政関係	男	2	3	4	
		女	143	148	149	
	文化教養	男	45	40	31	
		女	159	163	135	
	予備校	男	0	0	0	
		女	0	0	0	
	前年度卒業生数			305	169	79

平成18年5月1日現在

(資料) 山梨県企画部統計調査課調

10 小学校児童数の推移

(単位:人)

区分/学年	総数	1年	2年	3年	4年	5年	6年	分校	
平成15年	級	375	64	62	59	60	66	63	1
	男	5,620	968	946	958	895	906	947	0
	女	5,285	911	885	895	867	815	912	0
	計	10,905	1,879	1,831	1,853	1,762	1,721	1,859	0
平成16年	級	392	76	63	62	63	60	67	1
	男	5,674	1,012	968	952	952	884	906	0
	女	5,230	879	914	869	894	861	813	0
	計	10,904	1,891	1,882	1,821	1,846	1,745	1,719	0
平成17年	級	399	71	77	63	61	61	65	1
	男	5,632	893	1,005	959	944	947	884	0
	女	5,220	828	882	908	858	890	854	0
	計	10,852	1,721	1,887	1,867	1,802	1,837	1,738	0
うち市立分									
平成15年	級	353	59	57	56	57	63	60	1
	男	5,210	876	859	900	835	851	889	0
	女	4,888	821	796	838	814	763	856	0
	計	10,098	1,697	1,655	1,738	1,649	1,614	1,745	0
平成16年	級	366	69	58	57	60	57	64	1
	男	5,185	874	876	863	896	825	851	0
	女	4,775	766	827	777	837	807	761	0
	計	9,960	1,640	1,703	1,640	1,733	1,632	1,612	0
平成17年	級	369	64	70	56	56	61	61	1
	男	5,096	785	868	868	858	892	825	0
	女	4,714	725	768	823	764	834	800	0
	計	9,810	1,510	1,636	1,691	1,622	1,726	1,625	0

※ 学校基本調査に準ずる(平成17年5月1日現在)

※ 特殊学級については、その学級に所属する児童のうち、最高学年の者の学年に含めた。

※ 分校について、在籍者はいないが、1学級として数えた。

(資料)教育部教育総室学事課調

11 中学校生徒数の推移

(単位:人)

区分/学年	総数	1年	2年	3年	分校	
平成15年	級	184	56	61	66	1
	男	3,024	981	981	1,062	0
	女	3,124	1,028	1,053	1,043	0
	計	6,148	2,009	2,034	2,105	0
平成16年	級	180	61	54	64	1
	男	2,979	1,032	974	973	0
	女	3,142	1,073	1,021	1,048	0
	計	6,121	2,105	1,995	2,021	0
平成17年	級	179	56	62	60	1
	男	3,000	990	1,035	975	0
	女	3,070	978	1,069	1,023	0
	計	6,070	1,968	2,104	1,998	0
うち市立分						
平成15年	級	145	43	48	53	1
	男	2,438	786	780	872	0
	女	2,238	731	751	756	0
	計	4,676	1,517	1,531	1,628	0
平成16年	級	141	48	41	51	1
	男	2,393	840	780	773	0
	女	2,247	773	726	748	0
	計	4,640	1,613	1,506	1,521	0
平成17年	級	140	43	49	47	1
	男	2,418	796	840	782	0
	女	2,173	672	773	728	0
	計	4,591	1,468	1,613	1,510	0

※ 学校基本調査に準ずる(平成17年5月1日現在)

※ 特殊学級については、その学級に所属する生徒のうち、最高学年の者の学年に含めた。

※ 分校について、在籍者はいないが、1学級として数えた。

(資料)教育部学事課調

12 新規学校卒業者の進路状況(甲府公共職業安定所管内)

区分 / 年				平成16年3月卒	平成17年3月卒	平成18年3月卒
中学校卒業生総数				4,601	4,409	4,736
中学校卒業生	就職	実数	人	23	13	15
		比率	%	0.5	0.3	0.3
	進学	実数	人	4,517	4,360	4,675
		比率	%	98.2	98.9	98.7
	その他	実数	人	61	36	46
		比率	%	1.3	0.8	1.0
	県内就職者	人	23	13	14	
	県内就職率	%	100.0	100.0	93.3	
高等学校卒業生総数				4,708	4,384	4,827
高等学校卒業生	就職	実数	人	616	605	722
		比率	%	13.1	13.8	15.0
	進学	実数	人	3,811	3,579	3,933
		比率	%	80.9	81.6	81.4
	その他	実数	人	281	200	172
		比率	%	6.0	4.6	3.6
	県内就職者	人	570	558	653	
	県内就職率	%	92.5	92.2	90.4	

※その他は、就職及び進学のいずれでもない者を示す。

(資料)甲府公共職業安定所調

13 児童・生徒の発育状況(平成17年度)

区分 / 年齢			6歳	7歳	8歳	9歳	10歳	11歳	
男子	身長	cm	全国	116.6	122.5	128.2	133.6	139.0	145.1
			山梨	116.9	122.2	128.5	133.7	138.7	144.5
			甲府	116.8	122.1	128.2	133.9	138.8	145.0
	体重	kg	全国	21.6	24.3	27.4	30.9	34.7	39.1
			山梨	21.7	24.0	27.9	30.4	34.9	38.2
			甲府	21.4	24.0	27.3	31.0	34.9	38.5
	座高	cm	全国	64.9	67.7	70.3	72.7	75.1	77.7
			山梨	65.0	67.4	70.3	72.5	75.0	77.4
			甲府	65.0	67.1	69.8	72.5	74.8	77.4
女子	身長	cm	全国	115.8	121.7	127.5	133.5	140.1	146.9
			山梨	115.7	121.8	127.8	133.5	139.8	146.7
			甲府	115.7	121.7	128.0	133.2	140.3	146.8
	体重	kg	全国	21.1	23.6	26.8	30.2	34.4	39.5
			山梨	21.0	23.6	26.6	30.2	34.0	38.8
			甲府	20.8	23.5	26.6	29.8	34.3	39.4
	座高	cm	全国	64.5	67.3	70.0	72.8	75.9	79.3
			山梨	64.6	67.1	70.1	72.7	75.7	79.0
			甲府	64.1	67.0	69.9	72.3	75.9	78.9

区分 / 年齢			12歳	13歳	14歳	15歳	16歳	17歳	
男子	身長	cm	全国	152.5	159.9	165.4	168.4	170.0	170.8
			山梨	152.3	159.4	165.1	168.4	170.6	170.4
			甲府	152.6	160.2	165.1	168.7	170.3	170.9
	体重	kg	全国	44.9	50.1	55.3	60.3	62.2	63.8
			山梨	44.3	49.8	55.5	61.0	62.6	63.6
			甲府	45.5	50.7	56.1	59.9	60.5	63.9
	座高	cm	全国	81.3	85.0	88.1	90.2	91.1	91.7
			山梨	81.4	84.8	88.1	90.5	91.4	91.3
			甲府	81.5	85.0	88.0	89.6	90.7	92.0
女子	身長	cm	全国	152.0	155.2	156.8	157.3	157.8	158.0
			山梨	152.0	154.9	156.6	157.7	157.9	157.9
			甲府	152.2	155.3	156.6	156.7	157.9	157.7
	体重	kg	全国	44.4	48.0	50.8	52.4	53.3	53.7
			山梨	44.3	47.8	50.2	53.0	53.0	53.3
			甲府	44.2	48.0	50.3	51.4	53.4	53.9
	座高	cm	全国	82.2	83.8	84.9	85.3	85.6	85.6
			山梨	82.3	83.9	84.8	85.7	85.8	85.6
			甲府	82.0	84.1	84.8	85.0	85.6	85.9

(資料)教育部教育総室学事課調

14 児童・生徒定期健康診断結果(平成17年度)

(単位:人)

項目別 / 学校別		小学校			中学校			高等学校		
		男	女	計	男	女	計	男	女	計
在籍者数		5,095	4,714	9,809	2,419	2,173	4,592	278	577	855
栄養状態	栄養不良	2	0	2	0	0	0	0	0	0
	肥満傾向	194	107	301	27	17	44	0	0	0
	ロレール指数160以上の者	361	237	598	157	136	293	10	53	63
脊 柱	側わん症	3	0	3	1	3	4	0	0	0
	側わんの疑い	6	3	9	0	1	1	0	0	0
	円背・その他	0	1	1	0	0	0	0	0	0
胸 郭 異 常		12	2	14	14	3	17	0	0	0
視 力	0.9以下～0.7以上	651	696	1,347	263	244	507	26	48	74
	0.6以下～0.3以上	530	593	1,123	364	335	699	26	56	82
	0.3未満	338	430	768	329	393	722	13	36	49
聴 力	難 聴	46	57	103	7	7	14	1	1	2
眼 科	伝染性眼疾患	7	6	13	0	0	0	0	0	0
	その他疾患・異常	658	517	1,175	245	192	437	0	3	3
	アレルギー性結膜炎	498	392	890	212	163	375	12	34	46
耳鼻咽喉科	耳疾患	343	263	606	65	47	112	11	16	27
	鼻・副鼻腔疾患	1,275	722	1,997	291	172	463	3	3	6
	アレルギー性鼻炎	678	429	1,107	202	131	333	24	46	70
	口腔咽頭疾患等	64	81	145	8	2	10	1	0	1
歯 科	う歯のない者	1,187	1,204	2,391	674	540	1,214	81	159	240
	う歯の処置完了	2,132	2,040	4,172	1,000	1,019	2,019	168	374	542
	う歯の未処置	1,712	1,420	3,132	672	548	1,220	27	35	62
	その他の歯疾患	916	726	1,642	261	176	437	2	6	8
	口腔の疾患異常	3	0	3	0	0	0	0	0	0
結 核	結 核	0	0	0	0	0	0	0	0	
寄 生 虫	虫卵保有者	6	1	7						
内 科	心臓疾患・異常	16	10	26	15	7	22	1	0	1
	ぜんそく	161	94	255	76	56	132	0	5	5
	腎臓疾患	9	1	10	0	0	0	0	0	0
	糖尿病	1	0	1	0	1	1	0	0	0
	運動機能障害	6	4	10	6	2	8	0	0	0
	身体虚弱	0	0	0	0	0	0	0	0	0
	言語障害	14	5	19	2	0	2	0	0	0
	その他の疾病	296	197	493	85	62	147	5	10	15

(資料)教育部教育総室学事課調

15 市立図書館の蔵書数及び貸出冊数

(単位:冊)

区 分 / 年 度		平成15年度	平成16年度	平成17年度
蔵 書 数	総 数	282,800	298,271	312,743
	総 記	4,708	4,960	5,210
	哲学・宗教	6,450	6,712	6,990
	歴史・地誌	15,184	15,682	16,315
	社会科学	21,566	22,902	24,237
	自然科学	10,479	11,010	11,532
	工 学	13,100	13,905	14,610
	産 業	5,891	6,159	6,461
	芸 術	14,314	14,826	15,270
	語 学	3,227	3,358	3,498
	文 学	53,926	56,309	58,606
	児 童 書	53,684	55,698	57,710
	貸出文庫	36,687	39,317	41,343
	郷土資料	6,698	6,966	7,234
	逐次刊行物	29,266	32,642	35,655
	洋 書	1,456	1,460	1,464
A V 資料	6,164	6,365	6,608	
貸出冊数(館外)	総 数	620,965 (38,794)	608,641 (36,263)	599,035 (36,154)
	総 記	7,046 (284)	6,772 (190)	6,606 (211)
	哲学・宗教	15,598 (574)	15,334 (401)	15,451 (454)
	歴史・地誌	32,699 (934)	32,367 (837)	30,893 (706)
	社会科学	36,061 (1,031)	35,421 (916)	34,184 (1,023)
	自然科学	28,003 (1,484)	28,056 (1,489)	28,462 (1,498)
	工 学	58,693 (2,873)	56,310 (2,621)	54,351 (2,468)
	産 業	16,968 (725)	16,457 (549)	15,805 (477)
	芸 術	65,130 (5,517)	61,107 (4,119)	58,128 (3,625)
	語 学	9,878 (214)	9,335 (168)	8,951 (171)
	文 学	180,003 (13,781)	180,842 (13,962)	181,844 (14,687)
	絵 本	79,591 (10,055)	80,215 (9,737)	77,947 (9,751)
	紙 芝 居	4,524 (345)	4,412 (343)	3,823 (286)
	逐次刊行物	29,909 (977)	30,601 (931)	30,490 (797)
	A V 資料	56,862	51,412	52,100

※()の数値は、移動図書館及び団体貸出冊数。ただし館外貸出冊数には含めない。

(資料)甲府市立図書館調

16 市立図書館登録者数 (単位:人)

区分 / 年度	平成15年度	平成16年度	平成17年度
登録者数	73,266	78,379	83,743

(資料)甲府市立図書館調

17 市立図書館移動図書館(なでしこ号)及び団体貸出状況

区分 / 年度	平成15年度	平成16年度	平成17年度
移動図書館貸出冊数	24,297	22,026	20,336
団体貸出貸出冊数	14,497	14,237	15,818
団体数	21	21	22

(資料)甲府市立図書館調

18 県立図書館の蔵書数及び貸出点数 (単位:点)

区分 / 年度	平成15年度	平成16年度	平成17年度	
蔵書数	総数	417,085	432,844	444,321
	総記	19,958	20,845	21,450
	哲学・宗教	15,948	16,497	16,723
	歴史・地誌	48,208	50,174	51,323
	社会科学	80,431	83,960	86,554
	自然科学	28,857	30,010	31,058
	工学	24,648	26,053	27,262
	産業業	21,173	22,105	23,101
	芸術	28,958	30,121	31,049
	語学	6,201	6,468	6,722
	文学	114,922	117,521	118,952
	漫画	403	418	431
絵本	27,378	28,672	29,696	
貸出総点数	85,038	80,608	80,517	

(資料)山梨県立図書館調

19 県立図書館利用者数 (単位:人)

区分 / 年度	平成15年度	平成16年度	平成17年度
入館者数	166,519	160,904	166,267
個人貸出人数	22,242	21,427	21,202

(資料)山梨県立図書館調

20 県立図書館団体貸出点数 (単位:点)

区分 / 年度	平成15年度	平成16年度	平成17年度
市町村協力貸出点数	4,500	4,108	4,317
長期貸出点数	4,720	3,604	2,509

(資料)山梨県立図書館調

21 市内各種体育施設利用状況(平成17年度)

区 分	単位	学 校 施 設				計
		小 学 校	中 学 校	高 等 学 校	商 科 専 門 学 校	
校 庭	件数	4,495	33	-	-	4,528
	人数	194,159	2,940	-	-	197,099
体育館	件数	9,684	3,620	-	-	13,304
	人数	247,377	54,393	-	-	301,770
柔剣道場	件数	-	1,027	-	-	1,027
	人数	-	15,420	-	-	15,420
その他	件数	-	-	-	181	181
	人数	-	-	-	1,190	1,190
夜間照明	件数	4,584	356	104	154	5,198
	人数	137,488	5,443	1,282	1,111	145,324
合 計	件数	18,763	5,036	104	335	24,238
	人数	579,024	78,196	1,282	2,301	660,803

区 分	単位	社会体育施設					計
		青沼テニス場	青葉 スポーツ広場	東下条 スポーツ広場	中道 スポーツ広場	古閑・梯 スポーツ公園広場	
グラウンド	件数	-	236	170	14	-	420
	人数	-	14,540	13,333	720	-	28,593
野球場	件数	-	108	-	-	6	114
	人数	-	7,132	-	-	98	7,230
夜間照明	件数	-	237	-	18	0	255
	人数	-	3,485	-	262	0	3,747
体育館	件数	-	-	-	51	-	51
	人数	-	-	-	1,029	-	1,029
テニス	件数	236	-	724	-	-	960
	人数	2,492	-	15,012	-	-	17,504
弓道場	件数	-	323	-	-	-	323
	人数	-	3,361	-	-	-	3,361
その他	件数	-	-	-	-	-	0
	人数	-	-	-	-	-	0
合 計	件数	236	904	894	83	6	2,123
	人数	2,492	28,518	28,345	2,011	98	61,464

(資料)教育部生涯教育振興室スポーツ振興課調

22 緑が丘スポーツ公園利用状況(平成17年度)

区 分	野 球 場	球 技 場	庭 球 場	競 技 場	水 泳 場	合 計
件 数	196	725	2,439	1,399	8,083	12,646
人 数	17268	25,714	26,013	37,163	8,300	97,190

(資料)教育部生涯教育振興室スポーツ振興課調

23 県立美術館観覧者状況(平成17年度)

(単位:日、人)

区分 / 種別	常設展	新収蔵品展	企 画 展	
			絵になった 富士山展	野口小蘋と 近代南画展
開館日数	301	34	32	39
個人観覧	一般	38,054	...	2,379
	大・高	2,172	...	127
	中・小	2,772	...	55
	計	42,998	...	2,561
団体観覧	一般	9,663	...	54
	大・高	4,468	...	0
	中・小	1,182	...	0
	教育課程	1,463	...	0
	計	16,776	...	54
美術館・ 文学館 共通券	一般	3,256	...	
	大・高	1,990	...	
	中・小	261	...	
	計	5,507	...	
無料観覧	41,003	4,764	...	3,067
合計	100,777	4,764	8,601	5,682
1日平均観覧者数	335	140	269	146

区分 / 種別	企 画 展				
	ジャン・コクトー 展	南仏モンペリエ ファーブル 美術館所蔵展	平木コレクション 浮世絵名品展	計	
開館日数	28	41	25	165	
個人観覧	一般	3,768	7,141	3,842	17,130
	大・高	316	413	159	1,015
	中・小	229	213	86	583
	計	4,313	7,767	4,087	18,728
団体観覧	一般	31	248	159	492
	大・高	0	46	0	46
	中・小	0	34	202	236
	教育課程	0	0	0	0
	計	31	328	361	774
美術館・ 文学館 共通券	一般				...
	大・高				...
	中・小				...
	計				...
無料観覧	2,892	5,441	5,936	17,336	
合計	7,236	13,536	10,384	45,439	
1日平均観覧者数	258	330	415	275	

※ 教育課程とは山梨県内の小中学生が授業として入館する場合のこと。

※ 個人観覧者の入場者数は、美術館・文学館共通券での入場者を含む。

※ 「新収蔵品展」は観覧無料、「絵になった富士山展」は常設展の入館券で観覧できた。

(資料)山梨県立美術館調

24 県立文学館観覧者状況(平成17年度)

(単位:日、人)

区分 / 種別	常設展	企画展			
		「赤い鳥」と「少年 倶楽部」の世界	山の文学展 日本人 美と心のふるさと	計	
開館日数	303	52	57	109	
個人観覧	一般	2,010	360	535	895
	大・高	216	32	7	39
	中・小	76	2	4	6
	計	2,302	394	546	940
団体観覧	一般	99	15	0	15
	大・高	61	0	0	0
	中・小	31	0	0	0
	計	191	15	0	15
文学館・ 美術館 共通券	一般	3,256			
	大・高	1,990			
	中・小	261			
	計	5,507			
常設展・ 企画展 共通券 (文学館)	一般		321	344	665
	大・高		42	34	76
	中・小		1	0	1
	計		364	378	742
教育課程(高校・半額)	333	0	36	36	
無料観覧	6,675	2,317	3,182	5,499	
合計	15,008	3,090	4,142	7,232	
1日平均観覧者数	50	59	73	66	

※中・小学生の教育課程での観覧者数は、無料観覧者数に含む。

※個人観覧者の入場者数は、文学館・美術館共通券での入場者を含まない。

(資料)山梨県立文学館調

25 県立科学館入館者状況(平成17年度)

(単位:日、人)

区分 / 種別	常設展	企画展	
		まさかまさかの 錯覚展 ～思い込みだらけの ボクらの世界!～	計
開館日数	301	39	39
入館者 (個人・団体・ 無料含む)	一般・大学	48,623	...
	高校生	942	...
	中・小	47,455	...
	幼児	16,563	...
	天文事業参加者	2,567	...
	計	116,150	...
学習利用(県外含む)	14,226
	14,226
合計	130,376	32,674	32,674
1日平均入館者数	433.1	837.8	837.8

※学習利用とは、保育園・保育所・幼稚園・小学校・中学校・高校が授業・遠足などで利用する場合。

(資料)山梨県立科学館調

26 児童館・児童センター・幼児教育センター利用者状況

石田児童館				
区分 / 年度		平成15年度	平成16年度	平成17年度
留守家庭児童会	日数	232	232	238
	人員	7,596	7,544	9,162
自由来館児童	日数	293	292	292
	人員	7,840	7,749	6,659
集団指導	日数	81	76	76
	人員	1,382	1,526	1,707
人員合計		16,818	16,819	17,528

朝気児童館				
区分 / 年度		平成15年度	平成16年度	平成17年度
留守家庭児童会	日数	234	230	238
	人員	6,166	6,142	8,779
自由来館児童	日数	295	292	292
	人員	5,966	5,771	5,680
集団指導	日数	78	74	81
	人員	1,498	1,209	1,918
人員合計		13,630	13,122	16,377

北新児童センター				
区分 / 年度		平成15年度	平成16年度	平成17年度
留守家庭児童会	日数	234	234	238
	人員	4,366	5,201	3,904
自由来館児童	日数	295	292	292
	人員	7,957	7,042	7,749
集団指導	日数	76	79	76
	人員	1,589	1,778	1,418
人員合計		13,912	14,021	13,071

西部児童センター				
区分 / 年度		平成15年度	平成16年度	平成17年度
留守家庭児童会	日数	233	236	238
	人員	6,719	8,064	11,438
自由来館児童	日数	292	292	292
	人員	9,936	10,381	12,119
集団指導	日数	76	68	77
	人員	1,827	1,883	2,108
人員合計		18,482	20,328	25,665

中道北児童館				
区分 / 年度		平成15年度	平成16年度	平成17年度
留守家庭児童会	日数	-	-	243
	人員	-	-	16,492
自由来館児童	日数	-	-	292
	人員	-	-	2,118
集団指導	日数	-	-	24
	人員	-	-	360
人員合計		-	-	18,970

中道南児童館				
区分 / 年度		平成15年度	平成16年度	平成17年度
留守家庭児童会	日数	-	-	241
	人員	-	-	8,419
自由来館児童	日数	-	-	292
	人員	-	-	6,118
集団指導	日数	-	-	24
	人員	-	-	240
人員合計		-	-	14,777

中央部幼児教育センター				
区分 / 年度		平成15年度	平成16年度	平成17年度
来館者数	子ども	10,470	10,131	10,432
	大人	8,842	8,699	8,758
	計	19,312	18,830	19,190

北部幼児教育センター				
区分 / 年度		平成15年度	平成16年度	平成17年度
来館者数	子ども	-	5,548	13,394
	大人	-	2,644	7,567
	計	-	8,192	20,961

(資料)福祉部子育て支援室児童保育課・児童育成課調

27 公民館利用者状況

中 央 公 民 館				
区 分 / 年 度		平成15年度	平成16年度	平成17年度
社会教育関係団体	件数	457	1,038	1,150
	人員	9,721	13,279	15,819
その他の利用団体	件数	816	2,472	2,716
	人員	11,176	29,417	34,951
計	件数	1,273	3,510	3,866
	人員	20,897	42,696	50,770

遊 亀 公 民 館				
区 分 / 年 度		平成15年度	平成16年度	平成17年度
社会教育関係団体	件数	916	871	919
	人員	18,680	19,588	31,881
その他の利用団体	件数	936	853	892
	人員	24,033	26,980	34,738
計	件数	1,852	1,724	1,811
	人員	42,713	46,568	66,619

北 公 民 館				
区 分 / 年 度		平成15年度	平成16年度	平成17年度
社会教育関係団体	件数	1,493	1,550	1,428
	人員	28,895	30,180	24,301
その他の利用団体	件数	3,406	3,364	3,601
	人員	61,064	55,359	51,209
計	件数	4,899	4,914	5,029
	人員	89,959	85,539	75,510

社 会 教 育 セ ン タ ー				
区 分 / 年 度		平成15年度	平成16年度	平成17年度
社会教育関係団体	件数	1,296	1,219	1,240
	人員	27,245	24,237	22,061
その他の利用団体	件数	1,033	1,027	877
	人員	22,219	18,389	16,522
計	件数	2,329	2,246	2,117
	人員	49,464	42,626	38,583

南 西 公 民 館				
区 分 / 年 度		平成15年度	平成16年度	平成17年度
社会教育関係団体	件数	1,396	1,313	1,312
	人員	21,892	19,074	20,921
その他の利用団体	件数	1,215	1,263	1,359
	人員	15,976	18,271	17,739
計	件数	2,611	2,576	2,671
	人員	37,868	37,345	38,660

東 公 民 館				
区 分 / 年 度		平成15年度	平成16年度	平成17年度
社会教育関係団体	件数	1,196	1,213	1,269
	人員	20,317	19,771	19,724
その他の利用団体	件数	1,559	1,495	1,526
	人員	27,980	26,150	25,850
計	件数	2,755	2,708	2,795
	人員	48,297	45,921	45,574

北 東 公 民 館				
区 分 / 年 度		平成15年度	平成16年度	平成17年度
社会教育関係団体	件数	1,094	1,063	1,097
	人員	16,951	16,695	16,607
その他の利用団体	件数	1,803	1,293	1,352
	人員	17,977	18,237	16,283
計	件数	2,897	2,356	2,449
	人員	34,928	34,932	32,890

南 公 民 館				
区 分 / 年 度		平成15年度	平成16年度	平成17年度
社会教育関係団体	件数	651	738	746
	人員	11,409	13,729	14,351
その他の利用団体	件数	733	2,376	893
	人員	19,299	22,315	22,513
計	件数	1,384	3,114	1,639
	人員	30,708	36,044	36,864

西 公 民 館				
区 分 / 年 度		平成15年度	平成16年度	平成17年度
社会教育関係団体	件数	1,539	1,537	1,406
	人員	30,429	30,684	23,443
その他の利用団体	件数	1,534	1,517	1,977
	人員	29,737	24,593	32,219
計	件数	3,073	3,054	3,383
	人員	60,166	55,277	55,662

※その他の利用団体とは、公共団体、自治会、有料団体、個人を表す。

(資料)教育部生涯学習支援室生涯学習課調

28 甲府市総合市民会館利用状況

月別 / 施設	山の都アリーナ				芸術ホール		格技場		
	スポーツ		スポーツ以外		件数	利用者数	件数	利用者数	
	件数	利用者数	件数	利用者数					
平成15年度合計	1,142	22,295	92	48,051	279	83,790	527	15,145	
平成16年度合計	1,327	15,627	108	45,591	267	74,478	541	16,104	
平成17年度	合計	1,224	15,389	101	36,319	262	77,140	505	18,505
	4月	128	1,600	1	70	23	5,950	48	1,525
	5月	124	1,462	4	1,690	21	7,820	39	1,274
	6月	129	1,854	6	1,020	14	3,740	41	1,382
	7月	108	1,397	7	1,230	26	6,675	48	1,590
	8月	103	1,249	12	6,315	22	5,465	43	1,620
	9月	88	1,144	20	3,800	25	7,133	46	1,774
	10月	50	658	21	8,324	30	8,020	48	1,773
	11月	105	1,271	8	5,750	24	9,430	39	1,542
	12月	88	1,077	7	3,310	24	6,851	42	1,540
	1月	98	1,261	3	2,110	15	4,235	31	1,610
	2月	98	1,225	6	980	18	5,951	39	1,407
	3月	105	1,191	6	1,720	20	5,870	41	1,468

月別 / 施設	練習室		大会議室等		合計		
	件数	利用者数	件数	利用者数	件数	利用者数	
平成15年度合計	122	4,616	2,669	135,904	4,831	309,801	
平成16年度合計	143	4,132	2,508	94,371	4,894	250,303	
平成17年度	合計	121	3,419	2,413	100,803	4,626	251,575
	4月	9	235	207	7,413	416	16,793
	5月	7	200	200	6,645	395	19,091
	6月	6	163	234	7,894	430	16,053
	7月	13	337	202	6,014	404	17,243
	8月	11	230	184	8,362	375	23,241
	9月	9	340	215	12,794	403	26,985
	10月	16	490	206	11,953	371	31,218
	11月	12	380	215	7,136	403	25,509
	12月	10	267	168	6,978	339	20,023
	1月	5	135	182	8,567	334	17,918
	2月	8	222	182	7,315	351	17,100
	3月	15	420	218	9,732	405	20,401

(資料) 甲府市総合市民会館調

29 甲府市内の文化財一覧①

(単位: 件)

区分 / 指定別	国指定	県指定	市指定	計
建造物	6	4	5	15
彫刻	4	10	16	30
絵画	3	8	7	18
書跡	0	7	9	16
工芸品	1	10	4	15
考古資料	0	2	1	3
歴史資料	0	1	2	3
史跡	3	4	9	16
名勝	1	1	0	2
天然記念物	4	6	8	18
無形民俗	1	1	3	5
有形民俗	0	2	5	7
計	23	56	69	148

国登録文化財	建築物	土木構造物	計
	7	5	12

※平成18年8月1日現在

(資料) 教育部生涯学習支援室文化振興課調

甲府市内の文化財一覧②

番号	種別	名称	所在地	所有者・管理者	指定年月日
1	建・国	東光寺仏殿	東光寺3丁目7-37	東光寺	昭和2年4月25日
2	建・国	穴切大神社本殿付棟札	宝2丁目8-5	穴切大神社	昭和10年5月13日
3	建・国	塩沢寺地蔵堂	湯村3丁目17-2	塩沢寺	昭和24年2月18日
4	建・国	善光寺本堂付厨子・棟札	善光寺3丁目36-1	善光寺	昭和30年6月22日
5	建・国	善光寺山門付棟札	善光寺3丁目36-1	善光寺	昭和30年6月22日
6	建・国	旧睦沢学校校舎	古府中町2614	甲府市	昭和42年6月15日
7	建・県	塩沢寺無縫塔	湯村3丁目17-2	塩沢寺	昭和46年4月8日
8	建・県	旧吉祥院八面石幢	北口3丁目3-24	今井友之助	昭和61年3月19日
9	建・県	立本寺本堂	池田2丁目15-19	立本寺	昭和63年5月12日
10	建・県	高室家住宅	高室町754	高室昌一郎	平成17年5月2日
11	建・市	法泉寺の経蔵及び内部の輪蔵付鉄眼版一切経	和田町2595	法泉寺	昭和56年3月10日
12	建・市	法泉寺鐘樓門	和田町2595	法泉寺	昭和59年5月12日
13	建・市	石川家住宅	城東5丁目3-5	石川善助	昭和54年8月14日
14	建・市	大泉寺総門	古府中町5015	大泉寺	平成5年9月1日
15	建・市	穴切大神社随神門付棟札	宝2丁目8-5	穴切大神社	平成13年3月30日
16	彫・国	木造阿弥陀如来及両脇侍像	善光寺3丁目36-1	善光寺	明治39年9月6日
17	彫・国	木造阿弥陀如来及両脇侍像	善光寺3丁目36-1	善光寺	明治39年9月6日
18	彫・国	木造聖徳太子立像	小瀬町406	仁勝寺	昭和4年4月6日
19	彫・国	銅造阿弥陀如来及両脇侍立像	善光寺3丁目36-1	善光寺	昭和48年6月6日
20	彫・県	木造十一面観音立像	山宮町3314	青松院	昭和34年2月9日
21	彫・県	石造地蔵菩薩坐像	湯村3丁目17-2	塩沢寺	昭和35年11月9日
22	彫・県	木造薬師十二神将像	東光寺3丁目7-37	東光寺	昭和54年2月8日
23	彫・県	木造薬師如来坐像	東光寺3丁目7-37	東光寺	昭和54年2月8日
24	彫・県	木造源頼朝坐像	善光寺3丁目36-1	善光寺	昭和54年12月28日
25	彫・県	銅造観世音菩薩立像	丸の内1丁目18-1	甲府市	平成8年2月19日
26	彫・県	木造釈迦如来坐像	桜井町953	東禅寺	平成16年11月29日
27	彫・県	木造釈迦如来坐像	心経寺町1200	安国寺	昭和39年11月19日
28	彫・県	木造役行者及び二鬼像	右左口町4104	円楽寺	平成7年6月22日
29	彫・県	木造釈迦如来立像	古関町1555	永泰寺	昭和35年11月7日
30	彫・市	法泉寺夢窓国師坐像	和田町2595	法泉寺	昭和55年2月12日
31	彫・市	法泉寺釈迦如来坐像	和田町2595	法泉寺	昭和55年2月12日
32	彫・市	木造不動明王立像	山宮町3314	青松院	昭和59年5月12日
33	彫・市	木造釈迦如来坐像	下積翠寺町108	長宝寺	昭和62年3月31日
34	彫・市	木造夢窓国師坐像	後屋町568	勝善寺	昭和62年3月31日
35	彫・市	木造釈迦如来坐像	後屋町568	勝善寺	平成3年3月29日
36	彫・市	木造阿弥陀如来立像	国母1丁目11-8	清泰寺	平成3年3月29日
37	彫・市	木造地蔵菩薩立像	桜井町999	逍遙院	平成3年3月29日
38	彫・市	福王寺仏像群	上町1237	福王寺	平成3年3月29日
39	彫・市	木造源実朝坐像	善光寺3丁目36-1	善光寺	平成9年11月27日
40	彫・市	木造本田善光坐像	善光寺3丁目36-1	善光寺	平成9年11月27日
41	彫・市	木造本田善光夫人坐像	善光寺3丁目36-1	善光寺	平成9年11月27日
42	彫・市	木造法然上人坐像	善光寺3丁目36-1	善光寺	平成9年11月27日
43	彫・市	木造蓮生法師坐像	善光寺3丁目36-1	善光寺	平成9年11月27日
44	彫・市	木造玄和居士坐像	善光寺3丁目36-1	善光寺	平成9年11月27日
45	彫・市	宇波刀神社神像群	宮原町1265	宇波刀神社	平成13年3月30日
46	絵・国	絹本着色武田信虎夫人像	愛宕町208	長禅寺	明治38年4月4日
47	絵・国	絹本着色武田信虎像	古府中町5015	大泉寺	昭和10年4月30日
48	絵・国	絹本墨画松梅図	古府中町5015	大泉寺	昭和30年6月22日
49	絵・県	絹本着色浄土曼荼羅図	善光寺3丁目36-1	善光寺	昭和35年11月7日
50	絵・県	紙本着色渡唐天神像	愛宕町208	長禅寺	昭和40年8月19日
51	絵・県	紙本着色渡唐天神像	太田町5-16	一蓮寺	昭和40年8月19日
52	絵・県	絹本着色雪田和尚画像	塚原町828	恵運院	昭和47年8月7日
53	絵・県	絹本着色柳沢吉保像	太田町5-16	一蓮寺	平成9年12月15日
54	絵・県	絹本着色善光寺如来絵伝	善光寺3丁目36-1	善光寺	平成10年6月8日
55	絵・県	絹本着色束帯天神像	太田町5-16	一蓮寺	平成11年3月2日
56	絵・県	絹本着名柿本人麻呂像	太田町5-16	一蓮寺	平成11年3月2日

番号	種別	名称	所在地	所有者・管理者	指定年月日
57	絵・市	紙本着色鉄山禅師画像	国母4丁目17-15	義雲院	昭和61年3月13日
58	絵・市	絹本墨画不動明王図	太田町5-16	一蓮寺	平成5年9月1日
59	絵・市	絹本着色阿弥陀三尊来迎図	太田町5-16	一蓮寺	平成5年9月1日
60	絵・市	絹本着色阿弥陀三尊来迎図	太田町5-16	一蓮寺	平成5年9月1日
61	絵・市	絹本着色釈迦如来十八羅漢像	太田町5-16	一蓮寺	平成9年11月21日
62	絵・市	絹本紺地金泥阿弥陀三尊像	城東1丁目13-1	天尊跡寺	平成9年11月27日
63	絵・市	麻布朱地著色地藏十王図	善光寺3丁目36-1	善光寺	平成9年11月27日
64	書・県	坂田家文書	大和町7-1	坂田邦夫	昭和33年6月19日
65	書・県	蘭溪道隆書簡	東光寺3丁目7-37	東光寺	昭和48年7月12日
66	書・県	大泉寺文書	古府中町5015	大泉寺	昭和55年9月18日
67	書・県	祇園寺文書	古府中町1481-2	武田湊	昭和56年3月12日
68	書・県	一蓮寺過去帳	太田町5-16	一蓮寺	昭和58年12月26日
69	書・県	紙本墨書「獬狗経」	富士見1丁目14-20	林陽一郎	昭和63年5月12日
70	書・県	鉄山宗鈍印可関係史料二通	国母4丁目17-15	義雲院	平成9年6月12日
71	書・市	武田信玄和漢連句	上積翠寺町984	積翠寺	昭和46年10月8日
72	書・市	紺紙金泥法華経	古府中町5015	大泉寺	昭和52年3月24日
73	書・市	法泉寺古文書	和田町2595	法泉寺	昭和55年2月12日
74	書・市	旧荒川村「当地地名明細帳」一冊付荒川組地籍図等十点	荒川1丁目8-5	碓井透	昭和56年3月10日
75	書・市	恵運院文書	塚原町828	恵運院	昭和60年5月14日
76	書・市	紙本墨書日蓮書状	若松町6-8	信立寺	昭和61年3月13日
77	書・市	逍遙院文書	桜井町999	逍遙院	昭和62年3月31日
78	書・市	紺紙金泥法華経	武田1丁目4-34	法華寺	平成8年2月14日
79	書・市	円光院文書	岩窪町500	円光院	平成元年4月12日
80	工・国	太刀銘一	古府中町2611	武田神社	大正10年4月30日
81	工・県	武具散蒔絵鼓胴	御岳町2347	金桜神社	昭和42年8月7日
82	工・県	住吉蒔絵手箱	御岳町2347	金桜神社	昭和42年8月7日
83	工・県	筏散蒔絵鼓胴	御岳町2347	金桜神社	昭和42年8月7日
84	工・県	能面	御岳町2347	金桜神社	昭和42年8月7日
85	工・県	家紋散蒔絵手箱	御岳町2347	金桜神社	昭和42年8月7日
86	工・県	刀折返銘久宗	中央4丁目11-8	田中要	昭和44年11月20日
87	工・県	刀銘栗田口近江守忠綱	古府中町961	小沢美沙緒	昭和44年11月20日
88	工・県	善光寺銅鐘	善光寺3丁目36-1	善光寺	昭和54年1月24日
89	工・県	脇差銘一徳斎助則	伊勢4丁目5-8	中沢清子	昭和55年9月18日
90	工・県	金銅金具装筥	古府中町5015	大泉寺	昭和63年5月12日
91	工・市	八ノ宮良純親王墨跡及び硯箱・煙草盆	上積翠寺町984	積翠寺	昭和46年10月8日
92	工・市	円光院天目茶碗・赤絵碗	岩窪町500	円光院	平成元年4月12日
93	工・市	打敷	岩窪町500	円光院	平成元年4月12日
94	工・市	木造厨子入刀八毘沙門天像及び勝軍地藏像	岩窪町500	円光院	平成元年4月12日
95	考・県	塩沢寺弥陀種子板碑	湯村3丁目17-2	塩沢寺	昭和40年7月13日
96	考・県	大坪遺跡出土刻書土器	丸の内1丁目18-1	甲府市	平成14年7月4日
97	考・市	外中代遺跡出土暗文絵画土器	丸の内1丁目18-1	甲府市	平成8年2月14日
98	歴・県	右左口区有文書及び関連資料一括	右左口町334	宿区	平成14年7月4日
99	歴・市	廃般舟院墓石群外出土品一式	太田町5-16	一蓮寺	昭和57年3月9日
100	歴・市	旧古府中村日影組村絵図	古府中町3166	中沢泉	昭和56年3月10日
101	史・国	武田氏館跡	古府中町、大手3丁目及び屋形3丁目	甲府市	昭和13年5月30日
102	史・国	要害山	上積翠寺町	甲府市	平成3年3月30日
103	史・国	銚子塚古墳附丸山塚古墳	下曾根町	山梨県	昭和5年2月28日
104	史・県	武田信虎の墓	古府中町5015	大泉寺	昭和35年11月7日
105	史・県	武田晴信室三条氏墓	岩窪町500	円光院	昭和42年8月7日
106	史・県	加牟那塚	千塚3丁目2280	山梨県	昭和43年2月8日
107	史・県	甲府城跡	丸の内1丁目5-1	山梨県	昭和43年12月1日

番号	種別	名称	所在地	所有者・管理者	指定年月日
108	史・市	源有雅の墓	小瀬町99	小瀬町自治会	昭和48年4月1日
109	史・市	穴塚	荒川2丁目13	甲府市	昭和55年8月8日
110	史・市	武田信武之墓	和田町2595	法泉寺	昭和56年3月10日
111	史・市	武田勝頼之墓	和田町2595	法泉寺	昭和56年3月10日
112	史・市	加藤光泰の墓	善光寺3丁目36-1	善光寺	昭和62年3月31日
113	史・市	河尻塚	岩窪町268	武田神社	昭和62年3月31日
114	史・市	横根・桜井積石塚古墳群	横根町・桜井町	逍遙院他	平成11年7月21日
115	史・市	万寿森古墳	湯村3丁目462-2他	武蔵野興業株式会社	平成16年8月19日
116	史・市	湯村山城跡	湯村3丁目497他	山梨県・武蔵野興業株式会社	平成16年8月19日
117	特名国	御岳昇仙峡	猪狩町他	山梨県	昭和28年3月31日
118	名・県	東光寺庭園	東光寺3丁目7-37	東光寺	昭和54年3月31日
119	特天国	カモシカ		山梨県	昭和9年5月1日
120	天・国	甲斐犬		山梨県	昭和9年1月22日
121	天・国	燕岩岩脈	御岳町3285-1	甲府市	昭和9年12月28日
122	天・国	ヤマネ		山梨県	昭和50年6月26日
123	天・県	塩部寿のフジ	緑が丘2丁目8-1	山梨県	昭和33年6月19日
124	天・県	岩窪のヤツブサウメ	岩窪町246		昭和34年2月9日
125	天・県	塩沢寺の舞鶴のマツ	湯村3丁目17-2	塩沢寺	昭和40年5月13日
126	天・県	水晶峠のヒカリゴケ洞穴	御岳町室の平3290	甲府市	昭和38年9月9日
127	天・県	慈恩寺のフジ	大津町1322	慈恩寺	昭和62年1月21日
128	天・県	リニア高川トンネル産出新第三紀化石十五種三十七点	丸の内一丁目6番1号	山梨県	平成6年11月7日
129	天・市	玄法院のイチョウ	天神町2-18	玄法院	昭和42年4月11日
130	天・市	西下条のシダレイチョウ	西下条町734	新田充子	昭和42年4月11日
131	天・市	上石田のサイカチ	上石田1丁目	上石田北部自治会	昭和44年2月14日
132	天・市	東光寺町稲荷神社のサカキ	東光寺町2153	東光寺西部自治会	昭和44年3月11日
133	天・市	金桜神社のスギ群	御岳町2347	金桜神社	昭和52年3月1日
134	天・市	下今井のヒイラギ	下今井町745	今井信一郎	昭和42年11月14日
135	天・市	塩沢寺のシラカシ林	湯村3丁目17-2	塩沢寺	昭和62年3月31日
136	天・市	カワセミ	市内一円	甲府市	昭和61年3月13日
137	民無国	天津司の舞	小瀬町・下鍛冶屋町	天津司の舞保存会	昭和51年3月26日
138	民無県	黒平の能三番	黒平町	黒平の能三番保存会	昭和35年11月7日
139	民無市	甲府囃子	中央2丁目	甲府囃子保存会	昭和40年7月13日
140	民無市	金桜神社大々神楽付面と衣裳	御岳町2347	金桜神社大々神楽保存会	昭和57年3月9日
141	民無市	甲府町火消し	甲府市	甲府市消防記念会	昭和63年6月17日
142	民有県	山城の七天神	上今井町	今村辰郎 他3名	昭和35年11月7日
143	民有県	右左口人形及び関連衣裳	右左口町334	宿区	平成16年11月29日
144	民有市	甲府道祖神祭大幔幕	丸の内2丁目30-12	篠原靖	昭和40年7月13日
145	民有市	国玉の農ごよみ絵屏風	国玉町1164	中込幹治	昭和50年8月12日
146	民有市	武田逍遙軒位牌	桜井町999	逍遙院	昭和52年3月24日
147	民有市	国母稲積地蔵立像	国母8丁目12-27	国母8丁目東部自治会	昭和54年4月9日
148	民有市	法泉寺石造井戸側	和田町2595	法泉寺	昭和55年2月12日
149	国登録	甲府法人会館	中央4丁目12-21	甲府法人会	平成8年12月26日
150	国登録	旧上九一色郵便局	古関町3306	土橋國生	平成8年12月26日
151	国登録	平瀬浄水場旧濾過地整水井	平瀬町437-3	甲府市水道事業管理者	平成9年7月30日
152	国登録	平瀬水源旧事務所(水交庵)	平瀬町437-3	甲府市水道事業管理者	平成10年1月8日
153	国登録	平瀬浄水場旧取水口門部	平瀬町437-3	甲府市水道事業管理者	平成10年9月25日
154	国登録	平瀬浄水場旧片山隧道下口	羽黒町梨の木1715	甲府市水道事業管理者	平成10年9月25日
155	国登録	平瀬浄水場旧片山隧道上口	平瀬町2903	甲府市水道事業管理者	平成10年10月26日
156	国登録	平瀬浄水場第2隧道上口	平瀬町	甲府市水道事業管理者	平成11年9月7日
157	国登録	旧富岡敬明家住宅	善光寺町3135	富岡古明	平成12年5月17日
158	国登録	旧富岡敬明家住宅蔵	善光寺町3135	富岡古明	平成15年4月8日
159	国登録	旧富岡敬明家住宅厩	善光寺町3135	富岡古明	平成15年4月8日
160	国登録	旧富岡敬明家住宅石塁	善光寺町3135	富岡古明	平成15年4月8日

※平成18年8月1日現在

(資料)教育部生涯学習支援室文化振興課調

1 1 勞 働

1 一般職業紹介状況(甲府公共職業安定所管内)

区分 / 年度		単位	平成15年度	平成16年度	平成17年度
求職者数	有効求職者数 (A)	人	87,733	78,376	85,377
			(5,299)	(15,354)	(21,999)
	新規求職者数 (B)		22,255	20,469	22,339
			(1,903)	(5,010)	(5,821)
求人数	有効求人数 (C)	人	81,417	88,354	100,436
			(25,614)	(29,371)	(34,586)
	新規求人数		30,913	32,280	36,789
			(10,518)	(10,789)	(12,659)
充足数		人	6,599	6,871	7,329
			(2,167)	(1,952)	(2,088)
就職者数 (D)		件	6,255	6,212	6,742
			(2,074)	(1,788)	(1,936)
有効求人倍率 (C/A)		%	0.93	1.13	1.18
			(4.83)	(1.91)	(1.57)
新規就職率 (D/B × 100)		%	28.1	30.3	30.2
			(109.0)	(35.7)	(33.3)

※()内は、パートの内数である。

(資料)甲府公共職業安定所調

2 高年齢者の求職相談状況

(単位:人)

区分 / 年度		平成15年度	平成16年度	平成17年度
求職相談	男	571	695	644
	女	342	359	311
	計	913	1,054	955

※ 高年齢者とは、55歳以上の者をいう。

※ 平成14年度まで甲府市高年齢者職業相談室として、高年齢者の職業紹介及び職業相談業務を行っていたが、平成15年度からは、甲府市高年齢者職業相談・支援コーナーとして、高年齢者の職業相談業務を行っている。

(資料)産業部産業総室労政課調

3 雇用保険給付取扱状況

(単位:件、人、千円)

年度月別／項目	1 離職票提出件数	2 受給資格決定件数	3 初回受給者数
平成15年度	6,554	6,262	5,139
平成16年度	5,992	6,014	4,669
平成17年度	6,003	6,102	4,788
4月	892	824	433
5月	561	615	519
6月	461	488	404
7月	433	443	420
8月	483	478	467
9月	542	527	404
10月	554	550	385
11月	400	435	437
12月	313	316	321
1月	491	490	302
2月	417	423	367
3月	456	513	329

年度月別／項目	4 受給者実人員	5 失業給付総支給額
平成15年度	25,285	4,011,741
平成16年度	20,257	2,959,469
平成17年度	20,726	3,127,428
4月	1,606	242,902
5月	1,577	219,871
6月	1,839	286,334
7月	1,865	271,273
8月	1,983	298,388
9月	1,897	282,617
10月	1,773	267,673
11月	1,720	264,554
12月	1,699	249,209
1月	1,650	266,246
2月	1,592	226,901
3月	1,525	251,460

(資料)甲府公共職業安定所調

4 甲府市シルバー人材センター活動状況(平成17年度) (単位:件、人)

職種 / 区分	申込件数	受注件数	就業実人員	就業延人員	会員数
専門技術	13	13	...	229	34
事務整理	356	350	...	1,850	67
管理監視	30	30	...	5,504	51
折衝外交	9	9	...	38	1
技能	1,726	1,684	...	4,498	162
単純作業	1,598	1,572	...	25,385	259
サービス	34	20	...	1,099	90
その他	1	1	...	12	13
計	3,767	3,679	513	38,615	677

(資料)(社)甲府市シルバー人材センター調

5 甲府市シルバー人材センター会員状況(平成17年度) (単位:人)

年齢別 / 区分	入会動機				計
	社会的 (奉仕的)	健康的	経済的	その他	
60歳未満	0	1	0	0	1
60歳～64歳	37	48	16	3	104
65歳～69歳	69	129	38	2	238
70歳～74歳	35	142	32	5	214
75歳～79歳	25	57	9	1	92
80歳以上	6	21	1	0	28
計	172	398	96	11	677

(資料)(社)甲府市シルバー人材センター調

6 市内の労働組合数の状況

産業分類別 / 年	平成15年	平成16年	平成17年
農業及び林業	3	3	3
鉱業	-	-	-
建設業	9	8	8
製造業	9	10	11
卸売業・小売業	20	18	18
金融保険・不動産業	31	29	22
運輸通信業	30	30	29
電気・ガス・水道業	4	4	4
サービス業	48	46	43
公務	13	14	13
分類不能	1	1	1
合計	168	163	152

(資料)山梨県商工労働部労政雇用課調(労働組合基礎調査)

1 2 建設・都市開発

1 道路の状況

項目 / 区分	単位	市道
実延長	m	663,823.2
改良済	m	441,243.8
未改良	m	222,579.4
舗装済	m	625,425.7
未舗装	m	38,397.5
改良率	%	66.47
舗装率	%	94.22

※平成18年3月31日現在

(資料)都市建設部都市基盤整備室道路河川課調

2 橋りょうの状況

種別 / 区分	市道	
	橋数	延長(m)
鋼橋	98	2,095.8
PC橋	103	1,716.5
RC橋	368	1,556.2
石橋	1	2.7
木橋	8	52.9
合計	578	5,424.1

※平成18年3月31日現在

(資料)都市建設部都市基盤整備室道路河川課調

3 河川の現況

河川名	単位	一級河川	砂防指定地区河川	普通河川
河川数		52	53	162
延長	m	148,700	68,080	175,384

※平成18年3月31日現在

(資料)都市建設部都市基盤整備室道路河川課調

4 甲府都市計画区域用途別指定地域

区域別 / 種別		単位	第1種低層住居専用地域	第2種低層住居専用地域	第1種中高層住居専用地域	第2種中高層住居専用地域	第1種住居地域
甲府都市計画区域	面積	ha	658.0	149.9	1,330.0	225.2	1,385.0
	比率	%	12.1	2.8	24.5	4.1	25.6
うち甲府市分	面積	ha	392.0	8.9	896.0	118.0	699.0
	比率	%	12.7	0.3	29.1	3.8	22.7

区域別 / 種別		単位	第2種住居地域	準住居地域	近隣商業地域	商業地域	準工業地域
甲府都市計画区域	面積	ha	238.7	154.0	99.6	272.0	436.3
	比率	%	4.3	2.8	1.8	5.0	8.0
うち甲府市分	面積	ha	156.0	97.0	68.6	272.0	221.0
	比率	%	5.1	3.2	2.2	8.8	7.2

区域別 / 種別		単位	工業地域	工業専用地域	計
甲府都市計画区域	面積	ha	194.9	294.0	5,437.6
	比率	%	3.6	5.4	100.0
うち甲府市分	面積	ha	59.0	91.0	3,078.5
	比率	%	1.9	3.0	100.0

※平成18年4月1日現在

(資料)都市建設部計画指導室都市計画課調

5 都市計画決定一覧

区 分	決 定 事 項	
	面 積 (ha)	
都市計画区域		9,323.0
	(うち甲府都市計画区域)	7,862.0
	(うち東八代都市計画区域)	1,461.0
市街化区域		3,190.0
市街化調整区域		4,672.0
用途地域		3,078.5
高度利用地域	3カ所	6.2
防火地域		60.0
準防火地域		197.0
風致地区	6カ所	644.2
市街地再開発促進地区	2カ所	2.9
道 路	39路線	* 116,240.0
公 園	39カ所	206.5
緑 地	1カ所	48.7
墓 園	1カ所	76.7
公共下水道	汚水処理区域	3,398.2
公共下水道	雨水排水区域	3,129.2
下水処理場	1カ所	15.6
ごみ処理場	1カ所	5.8
汚物処理場	1カ所	3.2
都市河川	5河川	* 19,040.0
市 場	1カ所	18.1
一団地の住宅施設	1カ所	5.4
土地区画整理事業	14カ所	280.2
	(うち都市計画事業) 9ヶ所	238.0
	(うち非都市計画事業) 5ヶ所	42.2
工業団地造成事業	2カ所	141.3
地 区 計 画	4カ所	119.9
市街地再開発事業	2カ所	1.0

※ *印の単位は、m

※ 平成18年4月1日現在

(資料) 都市建設部計画指導室都市計画課調

6 土地区画整理事業状況

事業名 / 区分	事業主体	面積(ha)	施行年度	施行状況
甲府都市計画戦災復興 土地区画整理事業	甲府市長	54.73	昭和22～昭和44	施行済
甲府都市計画泉町土地区画整理事業	甲府市	20.62	昭和36～昭和55	施行済
甲府都市計画南西地区 土地区画整理事業	甲府市	63.67	昭和41～昭和47	施行済
甲府市堀之内土地区画整理事業	組合	23.25	昭和56～昭和57	施行済
甲府都市計画事業寿宝地区 土地区画整理事業	甲府市	14.55	昭和59～平成22	施行中
甲府都市計画事業住吉 土地区画整理事業	組合	31.09	昭和63～平成13	施行済
甲府都市計画事業古府中町 土地区画整理事業	組合	12.30	平成元～平成6	施行済
甲府市昭和町神屋土地区画整理事業	組合	6.72 (1.35)	昭和60～昭和62	施行済
甲府都市計画事業甲府市昭和町清水 新居沖田土地区画整理事業	組合	6.89 (0.39)	昭和63～平成3	施行済
甲府都市計画事業甲府駅周辺 土地区画整理事業	甲府市	21.89	平成3～平成25	施行中
甲府市国母駅北土地区画整理事業	組合	5.57	平成6～平成11	施行済
甲府市下飯田土地区画整理事業	組合	5.63	平成7～平成11	施行済
甲府市山宮町土地区画整理事業	組合	6.39	平成8～平成21	施行中
甲府都市計画事業甲府市大里 土地区画整理事業	組合	18.82	平成8～平成18	施行中

※ ()内は、甲府市分。

※ 平成18年4月1日現在

(資料)都市建設部都市基盤整備室甲府駅周辺整備課調

7 市営住宅建設状況

建設年度 / 種別	公営住宅	特別住宅 (中層耐火)	特定住宅 (中層耐火)	総数	
平成15年度	建設数 現在数	- 2,106	- 40	- 40	0 2,186
平成16年度	建設数 現在数	- 2,106	- 40	- 40	0 2,186
平成17年度	建設数 現在数	- 2,109	- 40	- 40	0 2,189

(資料)都市建設部都市建設総室住宅課調

8 市営住宅入居申込状況

建設年度 / 区分	総人口(人)	総世帯数(世帯)	入居申込数(件)	入居数(戸)
平成15年度	190,649	79,424	264	103
平成16年度	189,431	79,765	201	86
平成17年度	189,198	80,160	213	108

※ 人口、世帯数は募集年度1月1日現在住民基本台帳登録人口を示す。

(資料)都市建設部都市建設総室住宅課調

9 着工建築物状況

区 別 / 年 度		平成15年度	平成16年度	平成17年度
総 数(件)		1,188	1,270	1,114
総 面 積(m ²)		270,248	317,174	266,972
構造別建築物 床面積(m ²)	木 造	94,560	104,941	92,733
	鉄骨・鉄筋コンクリート造	23,061	2,713	251
	鉄筋コンクリート造	33,285	98,068	83,034
	鉄 骨 造	119,304	111,148	90,758
	コンクリートブロック造	0	183	33
	そ の 他	38	121	163
用途別建築物 床面積(m ²)	居 住 専 用	173,307	194,343	169,813
	居住産業併用	8,533	24,589	5,333
	農林水産業用	644	382	305
	鉱 工 業 用	21,123	4,159	851
	商 業 用	21,246	45,054	30,671
	公 益 事 業 用	992	854	5,361
	サービス業用	40,801	26,483	35,184
	公 務 文 教 用	3,602	21,295	19,311
そ の 他	0	15	143	

(資料)都市建設部計画指導室建築指導課調

《住宅・土地統計調査報告》

10 居住世帯の有無別住宅数及び人が居住する住宅以外の建物数

地 域 / 県・市 別		山梨県	甲府市	
住 宅 数	総 数	380,300	97,700	
	居住世帯あり	総 数	304,400	75,780
		同居世帯なし	303,000	75,210
		同居世帯あり	1,400	570
	居住世帯なし	総 数	75,900	21,920
		一時現在者のみ	1,500	610
		空 き 家	73,600	21,070
		建 築 中	800	240
	住宅以外で人が居住する建物数		900	140

※総数と内訳については、1の位を四捨五入しているため合致しない場合がある。

(資料)総務省統計局 平成15年「住宅・土地統計調査報告」

11 住宅数、人が居住する住宅以外の建物数並びに世帯の種類別世帯数及び世帯人員

地 域 / 区 分			住宅総数	住宅以外で 人が居住する 建物総数	
山梨県	住宅数又は人が居住する住宅以外の建物数		304,400	900	
	世帯数	総 数	306,000	1,000	
		主世帯	総 数	304,400	-
			1 人 世 帯	69,300	-
			2人以上の世帯	235,100	-
		同居世帯又は住宅以外 の建物に居住する世帯	総 数	1,600	1,000
			普通世帯	900	600
準世帯	700		400		
甲府市	住宅数又は人が居住する住宅以外の建物数		75,780	140	
	世帯数	総 数	76,360	140	
		主世帯	総 数	75,780	-
			1 人 世 帯	24,460	-
			2人以上の世帯	51,320	-
		同居世帯又は住宅以外 の建物に居住する世帯	総 数	580	140
			普通世帯	360	-
準世帯	220		140		

地 域 / 区 分			住宅総数	人が居住する 住宅以外の 建物総数	
山梨県	世帯人員	総 数	870,200	16,200	
		主世帯	総 数	866,500	-
			1 人 世 帯	69,300	-
			2人以上の世帯	797,100	-
		同居世帯又は住宅以外 の建物に居住する世帯	総 数	3,800	16,200
			普通世帯	3,100	1,800
			準世帯	700	14,400
甲府市	世帯人員	総 数	185,820	8,000	
		主世帯	総 数	184,400	-
			1 人 世 帯	24,460	-
			2人以上の世帯	159,940	-
		同居世帯又は住宅以外 の建物に居住する世帯	総 数	1,420	8,000
			普通世帯	1,200	-
			準世帯	220	8,000

※総数と内訳については、1の位を四捨五入しているため、合致しない場合がある。

(資料)総務省統計局 平成15年「住宅・土地統計調査報告」

12 住宅の種類・住宅の所有関係別住宅数、世帯数、世帯人員、1住宅当たり居住室数、1住宅当たり畳数、1住宅当たり延べ面積、1人当たり畳数及び1室当たり人員

山梨県				
住宅の種類／住宅の所有の関係	住宅数	世帯数	世帯人員	1住宅当たり居住室数
住宅総数	304,400	306,000	870,200	5.24
持ち家	211,900	213,000	678,300	6.29
借家	89,800	90,300	186,300	2.76
専用住宅	289,900	291,300	824,600	5.20
持ち家	198,500	199,500	635,500	6.30
借家	88,800	89,200	183,600	2.75
店舗その他の併用住宅	14,500	14,600	45,600	5.97
山梨県				
住宅の種類／住宅の所有の関係	1住宅当たり畳数	1住宅当たり延面積(m ²)	1人当たり畳数	1室当たり人員
住宅総数	37.68	112.80	13.15	0.55
持ち家	46.26	140.79	14.45	0.51
借家	17.46	46.79	8.42	0.75
専用住宅	37.34	109.82	13.10	0.55
持ち家	46.29	138.43	14.46	0.51
借家	17.32	45.86	8.38	0.75
店舗その他の併用住宅	44.56	172.12	14.15	0.53

甲府市				
住宅の種類／住宅の所有の関係	住宅数	世帯数	世帯人員	1住宅当たり居住室数
住宅総数	75,780	76,360	185,820	4.44
持ち家	43,260	43,710	123,470	5.78
借家	31,340	31,480	59,730	2.59
専用住宅	71,170	71,700	172,940	4.37
持ち家	39,040	39,440	111,350	5.79
借家	31,030	31,170	59,060	2.58
店舗その他の併用住宅	4,610	4,660	12,890	5.57
甲府市				
住宅の種類／住宅の所有の関係	1住宅当たり畳数	1住宅当たり延面積(m ²)	1人当たり畳数	1室当たり人員
住宅総数	31.01	91.92	12.63	0.55
持ち家	41.55	127.02	14.56	0.49
借家	16.46	43.47	8.64	0.74
専用住宅	30.40	87.44	12.50	0.56
持ち家	41.55	122.89	14.57	0.49
借家	16.38	42.84	8.61	0.74
店舗その他の併用住宅	40.31	161.14	14.31	0.51

※ 住宅の所有の関係「不詳」を含む。

※ 総数と内訳については、それぞれ1の位または小数点第3位を四捨五入しているため、合致しない場合がある。

(資料)総務省統計局 平成15年「住宅・土地統計調査報告」

13 チビッコ広場の状況

(単位:m²)

(市有地)			(民有地)		
名称	面積	名称	面積	名称	面積
朝 気 二 丁 目	439.41	住 吉 四 丁 目	156.41	あ す な ろ	744.00
朝 気 二 丁 目	260.00	善 光 寺 善 七 会	231.00	飯 田	843.23
荒 川 一 丁 目	501.00	高 畑 南 西	151.54	後 屋	1,073.54
荒 川 一 丁 目	538.70	武 田 三 丁 目	158.23	上 石 田 中 部	948.52
飯 田 西	61.75	千 塚	697.99	上 今 井 町	826.00
飯 田 東	324.00	千 塚 二 丁 目	97.00	上 町	1,886.98
池 田 三 丁 目	94.00	千 塚 四 丁 目	142.00	窪 中 島	486.50
伊 勢	330.00	長 松 寺	294.55	窪 中 島 三 宝 大 荒 神	851.50
伊 勢 四 丁 目	135.47	東 光 寺 児 童 遊 園 地	1,019.40	光 景 チビッコ 広 場	900.00
後 屋 町 第 二	289.07	東 光 寺 東 部	638.27	小 曲	252.00
梅 ノ 木	813.99	東 光 寺 東 部 第 二	172.00	塩 部	303.42
大 国 エ コ ー	95.00	徳 行 五 丁 目	119.13	城 東 一 丁 目 チビッコ 広 場	282.58
大 国 エ コ ー 第 二	241.00	徳 行 二 丁 目	146.00	新 田	1,275.17
大 里 中 耕 地 第 二	115.00	富 竹 一 丁 目	114.00	鈴 之 宮	1,980.00
大 里 町 北 耕 地	297.98	中 小 河 原 一 丁 目	71.00	住 吉	2,452.00
大 里 町 北 耕 地 第 三	225.00	中 小 河 原 町	99.00	諏 訪 神 社	965.00
大 里 町 北 耕 地 第 二	242.38	中 町	876.00	善 光 寺 第 四	118.13
大 里 町 耕 南	794.00	中 村	840.85	高 畑 飯 豊	463.54
大 里 町 耕 南 第 二	133.00	七 沢 町 字 前 河 原	142.11	高 畑 チビッコ 広 場	1,203.28
大 里 町 中 耕 地 第 三	132.00	西 油 川	1,463.50	高 室 町	411.00
大 里 町 東 耕 地 第 二	143.02	西 高 橋 東	131.00	千 塚 第 五	72.38
大 里 町 東 耕 地 第 一	140.20	羽 黒	646.07	千 塚 東 部	368.00
大 里 町 東 耕 地 第 三	102.00	羽 黒 町 字 大 日 陰	263.29	塚 原 町	2,254.00
大 里 町 東 耕 地 第 四	159.00	羽 黒 町 上 之 山	229.00	天 満 宮	211.84
大 里 中 耕 地	984.00	羽 黒 町 窪	326.93	徳 行 社	431.55
大 里 南 耕 地 第 二	99.00	羽 黒 町 柳 田	96.15	富 竹 八 幡 神 社	990.00
大 里 南 耕 地 第 一	420.00	日 の 出	201.00	七 沢 町 天 満 天 神 社	570.00
音 羽	123.31	古 上 条 新 友 西 部	403.40	西 高 橋	242.00
上 石 田 三 丁 目	116.00	古 上 条 新 友 南 部	51.52	二 宮 神 社	660.00
上 石 田 北 部	371.00	古 上 条 新 友	857.10	羽 黒 町 大 宮 前	161.89
川 田 サ ン コ ー レ	117.00	ほ が ら か	673.00	平 瀬	660.00
貢 川 一 丁 目	152.87	増 坪 町	326.01	富 士 見 一 丁 目	165.28
貢 川 二 丁 目	356.00	丸 の 内	117.50	二 日 市 場	1,116.16
国 母 一 丁 目	453.00	南 口	198.00	船 形	1,689.25
国 母 第 一	122.00	宮 原 町 岡 田	251.76	古 上 条 チビッコ 広 場	405.00
国 母 第 二	115.78	山 宮 町	145.67	古 上 条 町	627.89
国 母 四 丁 目	130.00	山 宮 町 片 山	666.00	美 咲	991.73
国 母 四 丁 目 北 河 原	260.00	山 宮 町 桜 田	156.00	宮 原 町	1,150.00
国 母 四 丁 目 第 二	93.00	山 宮 町 渋 田	119.31	宮 前 町	1,120.66
小 瀬	312.00	山 宮 町 三 笠	93.49	山 宮 富 士 見 団 地	2,368.00
小 瀬 第 二 チビッコ 広 場	108.92	山 宮 町 水 之 原	163.00	山 宮 富 士 見 団 地 第 2	212.59
古 府 中 町 日 影	3,471.06	山 宮 町 宮 の 尾 根	1,172.30	横 根	2,034.00
小 松	273.00	山 宮 町 谷 戸	203.84	横 根 町 八 幡 神 社	402.60
さ つ き 第 一	127.00	山 宮 町 谷 戸 第 三	99.20	和 戸 藤 建	291.51
さ つ き 第 一	109.44	山 宮 町 谷 戸 第 二	284.00		
里 吉 三 丁 目	196.12	山 宮 町 谷 戸 第 五	115.00		
下 小 河 原 相 の 原	117.00	山 宮 町 谷 戸 第 四	176.00		
下 曾 根 中	174.00	山 宮 町 山 の 神	160.00		
城 東 五 丁 目	248.00	山 宮 南	108.36		
城 東 三 丁 目	90.00	湯 村 三 丁 目	187.58		
住 吉 一 丁 目 甲 南	117.42	蓬 沢	52.03		
住 吉 一 丁 目 第 一	132.22	和 田 エ コ ー	159.00		
住 吉 一 丁 目 第 二	98.72	和 田 町 村 内	70.17		
住 吉 三 丁 目	102.59	和 戸	502.00		
住 吉 南 報	105.24	和 戸 町 芝 原	107.79		
住 吉 二 丁 目	283.50				

※平成18年4月1日現在

(資料)福祉部子育て支援室児童育成課調

14 市内の都市公園等の状況

(単位:ha)

種 別	名 称	所 在 地	面 積	事業主体
広域公園	愛宕山広域公園	愛 宕 町	49.80	県
運動公園	緑が丘スポーツ公園	緑 が 丘 2 丁 目	31.10	県・市
	小瀬スポーツ公園	小瀬町・下鍛冶屋町	42.60	県
特殊公園	舞鶴城公園	丸 の 内 1 丁 目	6.10	県
地区公園	芸術の森公園	貢 川 1 丁 目	6.00	県
近隣公園	遊 亀 公 園	太 田 町	2.70	市
	玉 諸 公 園	向 町	2.40	市
	池 田 公 園	新 田 町・中 村 町	1.70	市
	大 津 公 園	大 津 町	2.20	市
	和 田 掘 公 園	和 田 町	0.90	市
街区公園	朝 日 公 園	朝 日 2 丁 目	0.07	市
	南 西 第 1 公 園	上 石 田 3 丁 目	0.72	市
	南 西 第 2 公 園	貢 川 本 町	0.33	市
	南 西 第 3 公 園	下 石 田 2 丁 目	0.56	市
	南 西 第 4 公 園	下 石 田 2 丁 目	0.29	市
	西 青 沼 公 園	丸 の 内 3 丁 目	0.29	市
	二十人町公園	相 生 1 丁 目	0.24	市
	北河原公園	荒 川 2 丁 目	0.11	市
	後屋なかよし公園	後 屋 町	0.11	市
	沼 川 公 園	高 畑 3 丁 目	0.22	市
	橘 公 園	丸 の 内 2 丁 目	0.17	市
	朝気ふれあい公園	朝 気 1 丁 目	0.61	市
	山宮桜公園	山 宮 町	0.19	市
	堀之内南公園	堀 之 内 町	0.94	市
	徳行公園	徳 行 5 丁 目	0.17	市
	中央公園	中 央 1 丁 目	0.32	県
	丸の内公園	丸 の 内 2 丁 目	0.34	県
	古府中1号公園	古 府 中 町	0.20	市
	古府中2号公園	古 府 中 町	0.20	市
	しらい公園	上 曾 根 町	0.54	市
	東光寺町公園	東光寺町 1955-261	0.15	市
	愛宕町公園	愛 宕 町 333-11	0.12	市
	堀之内北公園	堀 之 内 町	0.24	市
	住吉2号公園	住 吉 5 丁 目	0.20	市
	住吉4号公園	住 吉 3 丁 目	0.34	市
	湯村第一公園	湯 村 3 丁 目	0.12	市
	湯村第二公園	湯 村 3 丁 目	0.07	市
	国母南公園	国 母 8 丁 目	0.18	市
	水宮公園	下 飯 田 4 丁 目	0.17	市
	寿宝1号公園	寿 町	0.44	市
	寿宝2号公園	寿 町	0.05	市
	寿宝3号公園	寿 町	0.05	市
	都市緑地公園	荒川河川敷緑地公園	荒 川 河 川 敷	46.10
南西緑地公園		下 石 田 2 丁 目	0.40	市
川田アリア緑地		川 田 町	1.00	市
	東光寺緑地	東 光 寺 町	0.30	市
墓 園	つつじが崎霊園	岩 窪 町	3.93	市

※広域公園、運動公園、近隣公園、街区公園は、平成18年4月1日現在
(資料)都市建設部計画指導室公園緑地課調

1 3 治 安

1 甲府地方検察庁事件処理状況

区分 / 種別		受 理			処 理					未 済	変 更
		総 数	旧 受	新 受	総 数	起 訴	不起訴	中 止	他へ移送		
1 刑法犯	平成 15年	10,914	44	10,870	10,857	1,460	7,105	16	2,276	25	△ 32
	平成 16年	10,815	25	10,790	10,740	1,398	7,156	14	2,172	40	△ 35
	平成 17年	11,255	40	11,215	11,180	1,500	7,391	10	2,279	51	△ 24
	公務執行妨害	7	0	7	6	3	2	0	1	1	0
	放 火	15	0	15	15	7	4	0	4	0	0
	住居侵入	59	0	59	63	22	19	0	22	1	5
	文書偽造	42	5	37	41	21	13	1	6	0	△ 1
	わいせつ・姦淫・重婚	53	3	50	47	25	12	0	10	4	△ 2
	賭博・富くじ	0	0	0	0	0	0	0	0	0	0
	職権濫用	4	0	4	3	0	3	0	0	1	0
	贈賄・収賄	4	0	4	4	4	0	0	0	0	0
	殺 人	17	0	17	15	8	7	0	0	2	0
	傷害致死	2	0	2	2	2	0	0	0	0	0
	傷害・暴行	360	11	349	352	126	108	1	117	5	△ 3
	自動車による業務上 (重)過失致死傷	8,352	9	8,343	8,314	761	6,326	5	1,222	15	△ 23
	過失傷害	16	0	16	15	1	11	0	3	1	0
	窃 盗	1,638	2	1,636	1,633	329	710	1	593	6	1
	強盗致死傷・強盗強姦	28	0	28	14	7	0	0	7	0	△ 14
	強 盗	14	0	14	4	2	2	0	0	0	△ 10
	詐 欺	131	3	128	126	70	45	1	10	5	0
	恐 喝	63	0	63	77	27	21	0	29	1	15
横領・背任	264	0	264	262	16	37	0	209	2	0	
盗品等関係	17	0	17	17	0	3	0	14	0	0	
その他	169	7	162	170	69	68	1	32	7	8	
2 特別法犯	平成 15年	7,622	13	7,609	7,642	4,497	796	35	2,314	12	32
	平成 16年	7,180	12	7,168	7,195	4,236	938	31	1,990	20	35
	平成 17年	7,795	20	7,775	7,783	4,781	1,044	31	1,927	36	24
	覚せい剤取締法	181	0	181	173	147	18	0	8	7	△ 1
	鉄砲刀剣類所持等 取締法	24	0	24	25	5	19	0	1	0	1
	道路交通法	7,147	7	7,140	7,159	4,427	867	29	1,836	9	21
	その他	443	13	430	426	202	140	2	82	20	3

※変更とは、受理罪名と処理罪名が異なった(変更)人員数である。

(資料)甲府地方検察庁調

2 甲府地方裁判所事件処理状況

①民事事件

年度 / 種別	受 理			既 済	未 済
	総 数	旧 受	新 受		
平成 15 年度	9,324	3,247	6,077	6,014	3,310
平成 16 年度	8,441	3,310	5,131	5,755	2,686
平成 17 年度	8,302	2,686	5,616	5,473	2,829
第一審通常訴訟	914	339	575	589	325
手形・小切手訴訟	17	2	15	13	4
控 訴	32	11	21	25	7
上 告 受 理	0	0	0	0	0
行政第一審訴訟	16	6	10	6	10
民事・商事・借地・非訟	35	0	35	35	0
保 全 命 令	125	5	120	122	3
民 事 執 行	3,356	1,537	1,819	1,556	1,800
調 停	10	0	10	6	4
そ の 他	3,797	786	3,011	3,121	676

※ 事件数は、甲府地方裁判所本庁の管轄区域(甲府市、山梨市、韮崎市、南アルプス市、甲斐市、笛吹市、北杜市、甲州市、中央市、東八代郡、中巨摩郡、北巨摩郡、北都留郡丹波山村、南巨摩郡、西八代郡)内のものである。

※ 市町村合併により、市町村名が変更になった自治体は、旧市町村区域が管轄区域内であれば、そのまま管轄区域に含まれる。

※ 以下②、③についても同じである。

②民事調停事件

年度 / 種別	総数	旧受	受 理				既 済	未 済
			口頭	定型	その他	計		
平成 15 年度	9	2	0	3	4	7	8	1
平成 16 年度	4	1	0	1	2	3	4	0
平成 17 年度	10	0	0	0	10	10	6	4
一 般 調 停	2	0	0	0	2	2	1	1
宅 地 ・ 建 物 調 停	4	0	0	0	4	4	2	2
農 事 調 停	4	0	0	0	4	4	3	1
商 事 調 停	0	0	0	0	0	0	0	0
そ の 他	0	0	0	0	0	0	0	0

③刑事事件(本庁のみ)

年度 / 種別	受 理			既 済	未 済
	総 数	旧 受	新 受		
平成 15 年度	2,757	114	2,643	2,609	148
平成 16 年度	2,967	149	2,818	2,777	190
平成 17 年度	3,156	190	2,966	2,976	180
第一審通常訴訟事件	857	188	669	678	179
そ の 他 の 事 件	2,299	2	2,297	2,298	1

(資料)甲府地方裁判所調

3 甲府簡易裁判所事件処理状況

①民事事件

年度 / 種別	受 理			既 済	未 済
	総 数	旧 受	新 受		
平成15年度	10,397	917	9,480	9,288	1,109
平成16年度	10,341	1,109	9,232	9,596	745
平成17年度	9,645	745	8,900	8,895	750
通常訴訟・小額訴訟	1,450	149	1,301	1,242	208
手形・小切手訴訟	5	0	5	4	1
和解	12	1	11	12	0
督促	2,384	15	2,369	2,376	8
公示催告	17	13	4	16	1
保全命令	39	0	39	39	0
過料	414	27	387	319	95
調停	3,487	526	2,961	3,084	403
その他	1,837	14	1,823	1,803	34

※ 事件数は、甲府簡易裁判所の管轄区域(甲府市、山梨市、韮崎市、南アルプス市、甲斐市、笛吹市、北杜市、甲州市、中央市、東八代郡、中巨摩郡、北巨摩郡、北都留郡丹波山村)内のものである。

※ 市町村合併により、市町村名が変更になった自治体は、旧市町村区域が管轄区域内であれば、そのまま管轄区域に含まれる。

※ 以下②、③についても同じである。

②民事調停事件

年度 / 種別	総数	旧受	受 理						既済	未済
			本人申立				職権	受 理 計		
			口頭	定型	その他	計				
平成15年度	4,294	464	0	3,615	196	3,811	19	3,830	3,503	791
平成16年度	4,338	791	0	3,367	163	3,530	17	3,547	3,812	526
平成17年度	3,487	526	0	2,838	110	2,948	13	2,961	3,084	403
一般調停	203	39	0	120	31	151	13	164	167	36
宅地・建物調停	35	9	0	20	6	26	0	26	27	8
農事調停	0	0	0	0	0	0	0	0	0	0
商事調停	35	8	0	16	11	27	0	27	30	5
交通調停	21	6	0	9	6	15	0	15	14	7
公害等調停	2	0	0	1	1	2	0	2	2	0
特定調停	3,191	464	0	2,672	55	2,727	0	2,727	2,844	347

③刑事事件(甲府簡易裁判所のみ)

年度 / 種別	受 理			既 済	未 済
	総 数	旧 受	新 受		
平成15年度	4,984	33	4,951	4,947	37
平成16年度	4,597	37	4,560	4,506	91
平成17年度	5,343	91	5,252	5,254	89
第一審通常訴訟事件	175	29	146	141	34
その他の事件	5,168	62	5,106	5,113	55

(資料)甲府地方裁判所調

4 甲府家庭裁判所事件処理状況

①家事審判事件

年 度 / 種 別	受 理			既 済			未 済
	総 数	旧 受	新 受	総 数	認 容	取下げ及びその他	
平成 15 年度	2,930	189	2,741	2,738	2,640	98	192
平成 16 年度	3,145	192	2,953	2,870	2,794	76	275
平成 17 年度	3,357	275	3,082	3,106	3,010	96	251
後見開始等	165	40	125	133	125	8	32
保佐開始等	39	18	21	27	25	2	12
補助開始等	13	5	8	9	6	3	4
不在者の財産の管理に関する処分	45	10	35	43	34	9	2
失踪の宣告及びその取消し	20	8	12	11	9	2	9
子の氏の変更についての許可	1,056	7	1,049	1,045	1,043	2	11
養子をするについての許可	14	1	13	11	6	5	3
養子又は養親死亡後に離縁をするについての許可	12	2	10	11	11	0	1
利益相反行為についての特別代理人の選任	71	8	63	64	61	3	7
後见人、補佐人又は後見監督人の選任	28	9	19	26	23	3	2
相続の放棄の申述の受理	732	19	713	686	685	1	46
遺言の確認	0	0	0	0	0	0	0
遺言書の検認	84	10	74	76	71	5	8
遺言執行者の選任	4	0	4	4	3	1	0
遺留分の放棄についての許可	7	0	7	7	7	0	0
戸籍法による氏の変更についての許可	57	0	57	46	41	5	11
戸籍法による名の変更についての許可	64	6	58	57	49	8	7
精神保健法20条2項の事件	249	3	246	249	247	2	0
婚姻から生ずる費用の分担に関する処分	9	1	8	8	5	3	1
財産の分与に関する処分	1	1	0	1	0	1	0
親権者の指定又は変更	16	1	15	16	12	4	0
扶養に関する処分	3	2	1	3	3	0	0
遺産の分割に関する処分	26	13	13	16	9	7	10
その他	642	111	531	557	535	22	85

※ 事件数は甲府家庭裁判所本庁の管轄区域(甲府市、山梨市、韮崎市、南アルプス市、甲斐市、笛吹市、北杜市、甲州市、中央市、東八代郡、中巨摩郡、北巨摩郡、北都留郡丹波山村、南巨摩郡、西八代郡)内のものである。

※ 市町村合併により市町村名が変更になった自治体は、旧市町村区域が管轄区域内であれば、そのまま管轄区域に含まれる。

※ 以下②～④についても同じである。

②家事調停事件

年 度 / 種 別	受 理			既 済			未 済
	総 数	旧 受	新 受	総 数	調停成立	その他	
平成 15 年度	857	179	678	627	326	301	230
平成 16 年度	868	230	638	651	341	310	217
平成 17 年度	868	217	651	653	302	351	215
夫婦の同居その他の夫婦間の協力扶助に関する処分	0	0	0	0	0	0	0
婚姻から生ずる費用の分担に関する処分	41	6	35	24	9	15	17
子の監護者の指定その他、子の監護に関する処分	103	23	80	91	48	43	12
財産の分与に関する処分	9	4	5	5	4	1	4
親権者の指定又は変更	51	2	49	37	18	19	14
遺産の分割に関する処分	107	47	60	69	38	31	38
婚姻中の夫婦間の事件	408	101	307	307	150	157	101
婚姻外の男女間の事件	4	1	3	4	0	4	0
離婚その他男女関係解消に基づく慰謝料	11	1	10	7	1	6	4
親族間の紛争	20	7	13	14	4	10	6
家審法23条に掲げる事項	40	5	35	36	1	35	4
離 縁	5	0	5	4	2	2	1
その他	69	20	49	55	27	28	14

③少年保護事件（平成17年）

区 分 / 事 件		総 数	一般 保護事件	道路交通 保護事件
受 理	総 数	1,442	1,123	319
	旧 受	175	144	31
	新 受	1,267	979	288
	検察官からの送致	1,211	959	252
	司法警察員からの送致	38	8	30
	知事又は児童相 談所からの送致	0	0	0
		2	2	0
	強制措置を要するもの			
	強制措置を要しないもの			
	家裁調査官の報告	3	2	1
通 告	0	0	0	
	1	1	0	
一般人から				
保護観察所長から				
抗告審等からの移送・差戻	0	0	0	
家裁移送・回付	12	7	5	
既 済	総 数	1,252	977	275
警察官へ送致	法20条・23条1項によるもの	32	3	29
	法19条2項・23条3項によるもの	39	31	8
保護処分	保護観察所の保護観察	194	110	84
	児童自立支援施設又は児童養護施設へ送致	0	0	0
	少年院へ移送	2	2	0
	初 等	26	26	0
	中 等	1	1	0
	特 別	1	1	0
	医 療	1	1	0
	知事又は児童相談所長へ送致	0	0	0
	強制措置を要するもの	0	0	0
	強制措置を要しないもの	0	0	0
	不処分	386	262	124
	審判不開始	449	442	7
	家裁移送・回付	13	12	1
	従たる事件	109	87	22
	未 済	190	146	44

※ 準少年保護事件を除く。

④家事相談（平成17年）

区 分	件 数
総 件 数	1,973
相 談 者	男 968
	女 1,005
相 談 事 項	本人のこと 1,589
	家族のこと 364
	他人のこと 20
相 談 内 容	婚姻中の夫婦間の問題 262
	婚姻外の男女間の問題 32
	親子関係 93
	相続関係 153
	戸籍関係 1,083
	その他 344
	家庭裁判所に関係のない問題 6
相 談 結 果	申立教示 1,648
	再 考 194
	他機関を紹介 82
	その他 49

（資料）甲府家庭裁判所調

5 刑法犯罪認知、検挙件数及び検挙人員

区分 / 年		平成15年	平成16年	平成17年		
一 般 刑 法 犯	認 知 件 数	総 数	4,490	3,849	3,464	
		凶悪犯	殺 人	3	1	1
			強 盗	9	9	8
			放 火	8	4	4
			強 姦	6	2	2
		粗暴犯	凶器準備集合	-	-	-
			暴 行	22	18	30
			傷 害	94	61	71
			脅 迫	1	5	5
			恐 喝	32	17	17
		窃 盗 犯		3,562	3,074	2,506
		知能犯	詐 欺	91	96	177
			横 領	6	16	10
			偽 造	23	13	38
	汚 職		7	-	-	
	背 任		-	-	-	
	風俗犯	賭 博	-	-	-	
		猥 褻	34	25	26	
	その他の刑法犯		592	508	569	
	検 挙 件 数	総 数	999	799	1,115	
凶悪犯		殺 人	3	-	2	
		強 盗	5	6	7	
		放 火	5	3	-	
		強 姦	4	-	1	
粗暴犯		凶器準備集合	-	-	-	
		暴 行	3	10	23	
		傷 害	54	43	60	
		脅 迫	-	3	4	
		恐 喝	15	11	8	
窃 盗 犯		689	491	642		
知能犯		詐 欺	22	14	73	
		横 領	1	7	9	
		偽 造	9	8	18	
		汚 職	7	-	-	
		背 任	-	-	-	
風俗犯	賭 博	-	-	-		
	猥 褻	13	5	14		
その他の刑法犯		169	198	254		

区分 / 年		平成15年	平成16年	平成17年		
一 般 刑 法 犯	検 挙 人 員	総 数	527	458	717	
		凶悪犯	殺 人	3	-	2
			強 盗	5	1	12
			放 火	1	1	3
			強 姦	-	1	
		粗暴犯	凶器準備集合	-	-	
			暴 行	5	9	21
			傷 害	64	47	57
			脅 迫	-	3	4
			恐 喝	11	9	13
		窃 盗 犯	300	270	389	
		知能犯	詐 欺	9	7	15
			横 領	1	1	2
			偽 造	4	1	5
			汚 職	1	-	-
	背 任		-	-	-	
	風俗犯	賭 博	-	-	-	
		猥 褻	5	5	5	
	その他の刑法犯	118	103	189		
	(う ち) 少 年 検 挙 人 員	総 数	218	157	205	
		凶悪犯	殺 人	-	-	-
			強 盗	-	-	7
			放 火	-	-	3
強 姦			-	-	-	
粗暴犯		凶器準備集合	-	-	-	
		暴 行	1	-	1	
		傷 害	26	10	10	
		脅 迫	-	-	-	
		恐 喝	4	3	7	
窃 盗 犯		113	88	102		
知能犯		詐 欺	-	-	-	
		横 領	-	-	-	
		偽 造	-	-	-	
		汚 職	-	-	-	
		背 任	-	-	-	
風俗犯		賭 博	-	-	-	
		猥 褻	-	1	-	
その他の刑法犯	74	55	75			

※ 検挙人員には、少年検挙人員を含む。

※ 認知・検挙件数(山梨県警察検挙)は、甲府市で発生した件数を、検挙人員は、山梨県内で発生した事件のうち、犯行時の居住地が甲府市のものを計上している。

(資料)山梨県警察本部調

6 幼児・学童、高校生、高齢者の交通事故状況

(単位:人)

区分 / 市町村別		県計	甲府市	富士吉田市	塩山市	都留市	山梨市	大月市	韮崎市	
平成15年	幼児・学童	傷者	715	167	52	27	20	20	12	29
		死者	0	0	0	0	0	0	0	0
		計	715	167	52	27	20	20	12	29
	高校生	傷者	459	141	15	19	6	18	3	22
		死者	5	1	0	0	0	1	0	0
		計	464	142	15	19	6	19	3	22
	高齢者	傷者	1,147	161	65	36	39	35	35	39
		死者	33	3	5	0	2	2	2	2
		計	1,180	164	70	36	41	37	37	41
平成16年	幼児・学童	傷者	677	164	36	14	17	26	13	24
		死者	2	2	0	0	0	0	0	0
		計	679	166	36	14	17	26	13	24
	高校生	傷者	483	130	22	23	4	17	6	19
		死者	2	0	0	0	0	0	0	0
		計	485	130	22	23	4	17	6	19
	高齢者	傷者	1,088	320	47	24	22	39	30	39
		死者	28	9	0	0	0	1	0	0
		計	1,116	329	47	24	22	40	30	39
平成17年	幼児・学童	傷者	690	147	37	19	24	24	18	28
		死者	1	0	0	0	0	0	0	0
		計	691	147	37	19	24	24	18	28
	高校生	傷者	438	128	13	19	8	25	2	21
		死者	2	0	0	0	0	0	0	0
		計	440	128	13	19	8	25	2	21
	高齢者	傷者	1,051	304	40	30	19	39	22	40
		死者	25	3	3	2	1	0	1	2
		計	1,076	307	43	32	20	39	23	42

区分 / 市町村別		南アルプス市	甲斐市	笛吹市	北杜市	他の町村	
平成15年	幼児・学童	傷者	69	-	-	-	319
		死者	0	-	-	-	0
		計	69	-	-	-	319
	高校生	傷者	35	-	-	-	200
		死者	1	-	-	-	2
		計	36	-	-	-	202
	高齢者	傷者	78	-	-	-	659
		死者	2	-	-	-	15
		計	80	-	-	-	674
平成16年	幼児・学童	傷者	78	46	70	30	159
		死者	0	0	0	0	0
		計	78	46	70	30	159
	高校生	傷者	52	56	56	23	75
		死者	0	0	0	0	2
		計	52	56	56	23	77
	高齢者	傷者	78	82	80	43	284
		死者		3	3	3	9
		計	78	85	83	46	293
平成17年	幼児・学童	傷者	66	57	64	30	176
		死者	0	0	0	0	1
		計	66	57	64	30	177
	高校生	傷者	38	46	37	17	89
		死者	1	0	1	0	0
		計	39	46	38	17	89
	高齢者	傷者	67	72	105	51	262
		死者	0	0	2	2	9
		計	67	72	107	53	271

※ 幼児・学童とは、中学生までをいう。高齢者とは、65歳以上を示す。

※ 事故の年統計は、1月～12月の年単位で計上しており、もし、年内において合併された市町村があった場合の事故統計は、次の年の1月まで旧市町村単位で計上する。

(資料)山梨県警察本部調

7 市内の交通事故発生状況

区分・年／月別		1月	2月	3月	4月	5月	6月
件数(件)	平成15年	166	165	175	197	184	189
	平成16年	165	187	183	195	155	186
	平成17年	161	159	193	180	165	174
死亡(人)	平成15年	1	4	0	1	1	2
	平成16年		1	1	1	2	1
	平成17年	0	1	0	0	0	0
傷者(人)	平成15年	197	196	218	241	221	231
	平成16年	233	220	223	246	191	235
	平成17年	193	195	224	228	209	203

区分・年／月別		7月	8月	9月	10月	11月	12月	計
件数(件)	平成15年	198	188	213	209	200	242	2,326
	平成16年	206	184	185	181	201	241	2,269
	平成17年	170	185	184	198	205	218	2,192
死亡(人)	平成15年	0	1	1	1	0	0	12
	平成16年	1	3	2	0	2	1	15
	平成17年	1	1	0	0	0	2	5
傷者(人)	平成15年	257	247	257	264	277	307	2,913
	平成16年	249	221	229	217	252	294	2,810
	平成17年	203	237	224	251	248	250	2,665

(資料)山梨県警察本部調

8 飲酒運転による交通事故発生状況

(単位:件)

年別／市別	県計	市計	甲府市	富士吉田市	塩山市	都留市	山梨市	大月市
平成15年	214	129	79	14	3	9	1	2
平成16年	193	154	68	9	1	7	4	2
平成17年	150	117	53	5	2	4	4	4

年別／市別	韮崎市	南アルプス市	甲斐市	笛吹市	北杜市
平成15年	9	12	-	-	-
平成16年	5	7	17	29	5
平成17年	6	7	13	16	3

※ 事故の年統計は、1月～12月の年単位で計上しており、もし、年内において合併された市町村があった場合の事故統計は、次の年の1月まで旧市町村単位で計上する。

(資料)山梨県警察本部調

9 火災の発生状況

区 分 / 年		平成15年	平成16年	平成17年
火災件数(件)	総 数	207	151	151
		(119)	(83)	90
	建 物	96	76	83
		(67)	(48)	56
	山林原野	4	1	4
		(4)	(1)	3
	車 両	14	14	12
		(9)	(4)	(6)
	その他	93	60	52
		(39)	(30)	(25)
焼損面積	建物(m ²)	床面積	床面積	床面積
		2,254	2,956	2,580
		(1,995)	(1,525)	(2,134)
		表面積	表面積	表面積
	281	286	551	
	(227)	(199)	(340)	
	山林(a)	60	3	601
		(60)	(3)	(593)
損害額(千円)		310,205	174,057	518,607
		(251,641)	(108,547)	(451,499)

※ ()内は、甲府市行政区域内の数値である。
 (資料)甲府地区広域行政事務組合消防本部調

10 原因別火災発生件数

(単位:件)

区 分 / 年		平成15年	平成16年	平成17年
総 数		207	151	151
失 火	使用火	65	49	68
	煙 突	0	0	1
	電 気	10	6	6
	油 類	0	0	0
	ガ ス	11	15	20
	その他	28	25	25
落 雷		0	3	0
自然発火		0	0	0
放火(放火の疑い含む)		72	26	11
原因不明(調査中含む)		21	27	20

(資料)甲府地区広域行政事務組合消防本部調

11 交通災害共済加入及び給付状況

区分/年度	単位	平成15年度	平成16年度	平成17年度
加入者数	人	126,642	124,533	118,079
加入率	%	65.23	64.26	60.74
給付件数	件	966	957	891
給付金額	千円	38,800	36,806	28,150

(資料)市民生活部市民生活総室総務課調

12 救急出動状況

(単位:件)

区分 / 年	平成15年	平成16年	平成17年
火災事故	90	85	107
	(61)	(51)	(73)
交通事故	1,883	1,881	1,753
	(1,238)	(1,253)	(1,125)
水難事故	4	0	1
	(2)	0	(1)
労働災害	85	81	71
	(54)	(43)	(48)
運動競技	108	124	117
	(90)	(91)	(94)
一般負傷	1,103	1,082	1,214
	(792)	(789)	(864)
加害	104	105	93
	(76)	(76)	(66)
自損行為	152	162	185
	(110)	(116)	(126)
急病	5,763	5,705	6,176
	(4,124)	(4,109)	(4,474)
その他	1,317	1,329	1,302
	(941)	(960)	(972)
自然災害	0	2	0
	(0)	(2)	(0)
総数	10,609	10,556	11,019
	(7,488)	(7,490)	(7,843)

※()内は、甲府市行政区域内の数値。

(資料)甲府地区広域行政事務組合消防本部調

13 消防体制(本部・3署・9出張所)

区分 / 年度	平成16年度	平成17年度	平成18年度	
職員数	総数(人)	305	304	309
	消防吏員	305	304	309
	その他の職員	0	0	0
分団团员	分団	25	25	32
	团员	925	912	1,212
車両区分台数	総数(台)	57	58	62
	消防ポンプ車	14	14	15
	化学車	2	2	2
	梯子車	2	2	2
	救助工作車	3	3	3
	高規格救急車	5	5	7
	救急車	4	4	4
	消防長車	1	1	1
	指揮車	3	3	4
	査察車	7	7	7
	作業車	1	1	1
	水そう車	1	1	1
	隊員輸送車	1	1	1
	原因調査車	1	2	2
	防災広報車	1	1	1
	照明電源車	1	1	1
	高所作業車	1	1	1
	連絡車	4	4	4
	資機材搬送車	1	1	1
	多目的車	2	1	1
	支援車	1	1	1
	指揮隊車	1	1	1
	BC災害資機搬送車	-	1	1

※各年度4月1日現在

(資料)甲府地区広域行政事務組合消防本部調

1 4 選 拳

1 選挙人名簿登録者数の推移

(単位:人)

年 / 区分	総数	男	女
平成15年 3月	154,653	74,826	79,827
6月	154,643	74,820	79,823
9月	154,163	74,368	79,795
12月	154,149	74,425	79,724
平成16年 3月	154,178	74,430	79,748
6月	154,041	74,374	79,667
9月	153,928	74,199	79,729
12月	154,126	74,273	79,853
平成17年 3月	154,311	74,421	79,890
6月	154,323	74,453	79,870
9月	154,074	74,300	79,774
12月	154,150	74,337	79,813
平成18年 3月	158,969	76,678	82,291

※公職選挙法第19条第2項の規定により、3月、6月、9月及び12月の年4回、選挙人名簿の登録を行う。
(資料)選挙管理委員会事務局調

2 各種選挙投票状況

(単位:人、%)

選挙名・執行日 / 区分			当日有権者数			投票者数			投票率		
			男	女	計	男	女	計	男	女	計
衆議院議員 総選挙	小選挙区 比例代表	H8.10.20	74,752	79,693	154,445	43,680	48,376	92,056	58.43	60.70	59.60
			74,752	79,693	154,445	43,679	48,361	92,040	58.43	60.68	59.59
	小選挙区 比例代表	H12.6.25	74,826	79,824	154,650	46,043	51,018	97,061	61.53	63.91	62.76
			74,826	79,824	154,650	46,025	51,024	97,049	61.48	63.89	62.73
	小選挙区 比例代表	H15.11.9	74,128	79,555	153,683	42,863	46,870	89,733	57.82	58.92	58.39
			74,174	79,595	153,769	42,854	46,861	89,715	57.77	58.87	58.34
小選挙区 比例代表	H17.9.11	74,070	79,630	153,700	49,011	54,563	103,574	66.17	68.52	67.39	
		74,119	79,681	153,800	49,003	54,559	103,562	66.11	68.47	67.34	
参議院議員 通常選挙	選挙区 比例代表	H10.7.12	75,249	79,846	155,095	44,540	49,298	93,838	59.19	61.74	60.50
			75,249	79,846	155,095	44,536	49,300	93,836	59.18	61.74	60.50
	選挙区 比例代表	H13.7.29	74,813	79,683	154,496	42,966	48,149	91,115	57.43	60.43	58.98
			74,859	79,724	154,583	42,981	48,154	91,135	57.42	60.40	58.96
選挙区 比例代表	H16.7.11	73,963	79,528	153,491	41,727	46,361	88,088	56.42	58.30	57.39	
		74,007	79,576	153,583	41,738	46,373	88,111	56.40	58.28	57.37	
山梨県知事選挙		H7.1.22	73,280	78,372	151,652	27,550	30,767	58,317	37.60	39.26	38.45
		H11.1.24	74,757	79,550	154,307	25,929	28,814	54,743	34.68	36.22	35.48
		H15.2.2	74,111	79,382	153,493	47,743	54,343	102,086	64.42	68.46	66.51
山梨県議会議員選挙		H7.4.9	72,541	78,002	150,543	40,490	47,976	88,466	55.82	61.51	58.76
		H11.4.11	74,672	79,578	154,250	40,933	47,960	88,893	54.82	60.27	57.63
		H15.4.13	73,093	78,848	151,941	39,951	47,484	87,435	54.66	60.22	57.55
甲府市長選挙		H7.4.23	71,844	77,410	149,254	37,843	44,873	82,716	52.67	57.97	55.42
		H11.4.25	73,139	78,488	151,627	38,766	45,652	84,418	53.00	58.16	55.67
		H15.2.2	73,564	78,146	151,710	47,645	54,253	101,898	64.77	69.43	67.17
甲府市議会議員選挙		H7.4.23	71,844	77,410	149,254	37,851	44,863	82,714	52.68	57.96	55.42
		H11.4.25	73,139	78,488	151,627	38,771	45,647	84,418	53.01	58.16	55.67
		H15.4.27	72,616	78,379	150,995	37,324	44,647	81,971	51.40	56.96	54.29
甲府市議会 議員増員選挙	第2選挙区 第3選挙区	H18.4.9	2,171	2,289	4,460	1,592	1,729	3,321	73.33	75.54	74.46
			152	162	314	—	—	—	—	—	—

※平成18年4月9日執行の甲府市議会議員増員選挙第3選挙区は立候補者が定数を超えなかったため無投票
(資料)選挙管理委員会事務局調

3 選挙人名簿登録者数の状況

(単位:人)

投票区	投票所	男	女	計
1	甲府市役所	262	307	569
2	舞鶴小学校相生校舎	665	808	1,473
3	舞鶴小学校	826	918	1,744
4	舞鶴小学校穴切校舎	908	961	1,869
5	西中学校	1,259	1,392	2,651
6	朝日小学校校	1,196	1,378	2,574
7	北口公民館	821	993	1,814
8	新紺屋小学校校	1,660	1,866	3,526
9	富士川小学校	1,204	1,413	2,617
10	教育研修所	1,869	2,030	3,899
11	総合市民会館	1,292	1,482	2,774
12	湯田小学校校	785	874	1,659
13	伊勢小学校校	1,608	1,843	3,451
14	里垣小学校校	963	1,012	1,975
15	相川小学校校	1,510	1,572	3,082
16	積翠寺公民館	220	273	493
17	国母小学校校	1,617	1,653	3,270
18	貢川小学校校	2,182	2,082	4,264
19	千塚小学校校	2,033	2,310	4,343
20	北新小学校校	1,626	1,743	3,369
21	池田小学校校	1,604	1,727	3,331
22	南中學校校	1,426	1,618	3,044
23	山城小学校校	2,381	2,542	4,923
24	玉諸小学校校	2,483	2,428	4,911
25	甲連小学校校	2,197	2,509	4,706
26	北部悠遊館	457	464	921
27	能泉連絡所	27	35	62
28	御岳文芸座	31	43	74
29	市民いこいの里	9	16	25
30	大里小学校校	1,727	1,631	3,358
31	西下条町公民館	420	452	872
32	東小学校校	1,957	2,005	3,962
33	北中學校校	1,502	1,671	3,173
34	自治研修センター	584	653	1,237
35	遊亀会館	766	848	1,614
36	県立就業支援センター	1,078	1,314	2,392
37	貢川進徳幼稚園	1,467	1,558	3,025
38	東中學校校	1,198	1,240	2,438
39	永照寺幼稚園	1,233	1,346	2,579
40	羽黒小学校校	2,053	2,340	4,393
41	南西中學校校	1,689	1,784	3,473
42	中央卸売市場	1,344	1,380	2,724
43	新田小学校校	1,601	1,918	3,519
44	甲府南高校	1,850	1,849	3,699
45	上町公民館	992	1,156	2,148
46	北東中學校校	1,578	1,414	2,992
47	池田市民会館	1,453	1,616	3,069
48	北西中學校校	1,959	2,145	4,104
49	進徳幼稚園	1,420	1,647	3,067
50	石田小学校校	1,214	1,292	2,506
51	上条中學校校	1,773	1,755	3,528
52	城南中學校校	1,650	1,674	3,324
53	相川保保育園	1,002	1,089	2,091
54	東部浄化センター	1,306	1,407	2,713
55	友愛保育園	1,445	1,540	2,985
56	大國小学校校	1,535	1,530	3,065
57	甲府東高校	1,384	1,203	2,587
58	宿公民館	468	471	939
59	健康の杜センター	604	644	1,248
60	中道北児童館	765	799	1,564
61	笛南中學校校	360	384	744
62	上九一色出張所	152	160	312
	合計	76,650	82,207	158,857

※平成18年9月1日登録日現在
(資料)選挙管理委員会事務局調

1 5 財 政

1 一般会計歳入歳出状況(歳入)

(単位:円)

款 項 / 年 度	平成16年度		
	当初予算額	最終予算額	決算額
総 額	61,918,963,000	67,449,222,883	66,159,043,702
市税	28,471,693,000	28,641,693,000	28,767,117,443
市民税	11,729,812,000	11,899,812,000	12,096,929,733
固定資産税	13,324,207,000	13,324,207,000	13,176,874,397
軽自動車税	311,415,000	311,415,000	317,793,794
市たばこ税	1,404,261,000	1,404,261,000	1,461,794,629
鉱産税	1,000	1,000	0
特別土地保有税	264,000	264,000	7,920,205
入湯税	24,828,000	24,828,000	26,111,500
都市計画税	1,676,905,000	1,676,905,000	1,679,693,185
地方譲与税	839,145,000	839,145,000	845,850,000
所得譲与税	328,324,000	328,324,000	328,317,000
自動車重量譲与税	381,512,000	381,512,000	381,283,000
地方道路譲与税	129,309,000	129,309,000	136,250,000
利子割交付金	326,611,000	256,569,000	256,569,000
利子割交付金	326,611,000	256,569,000	256,569,000
配当割交付金	39,383,000	39,383,000	31,808,000
配当割交付金	39,383,000	39,383,000	31,808,000
株式等譲渡所得割交付金	26,518,000	40,030,000	40,030,000
株式等譲渡所得割交付金	26,518,000	40,030,000	40,030,000
地方消費税交付金	2,592,549,000	2,539,457,000	2,539,457,000
地方消費税交付金	2,592,549,000	2,539,457,000	2,539,457,000
自動車取得税交付金	291,018,000	291,018,000	291,371,000
自動車取得税交付金	291,018,000	291,018,000	291,371,000
地方特例交付金	1,071,698,000	995,401,000	995,401,000
地方特例交付金	1,071,698,000	995,401,000	995,401,000
地方交付税	5,905,497,000	6,529,939,000	6,537,529,000
地方交付税	5,905,497,000	6,529,939,000	6,537,529,000
交通安全対策特別交付金	57,604,000	57,604,000	59,118,000
交通安全対策特別交付金	57,604,000	57,604,000	59,118,000
分担金及び負担金	869,081,000	895,402,000	891,088,963
負担金	869,081,000	895,402,000	891,088,963
使用料及び手数料	1,960,137,000	1,900,895,000	1,838,350,652
使用料	959,742,000	959,743,000	900,409,658
手数料	1,000,395,000	941,152,000	937,940,994
国庫支出金	6,926,678,000	7,511,508,299	6,920,073,602
国庫負担金	4,807,568,000	5,132,454,000	5,040,220,586
国庫補助金	2,052,294,000	2,311,038,299	1,807,891,055
国庫委託金	66,816,000	68,016,000	71,961,961
県支出金	2,756,253,000	2,974,892,686	2,716,429,859
県負担金	573,312,000	632,666,000	627,343,839
県補助金	2,054,779,000	2,236,493,686	1,983,923,850
県委託金	128,162,000	105,733,000	105,162,170
財産収入	171,385,000	175,577,000	219,217,360
財産運用収入	27,160,000	28,328,000	29,316,804
財産売払収入	144,225,000	147,249,000	189,900,556
寄附金	3,000	2,589,000	2,595,257
寄附金	3,000	2,589,000	2,595,257
繰入金	1,339,230,000	1,234,230,000	800,000,000
基金繰入金	1,339,230,000	1,234,230,000	800,000,000
繰越金	1,000	462,263,898	462,263,168
繰越金	1,000	462,263,898	462,263,168
諸収入	3,558,679,000	3,395,626,000	3,453,874,398
延滞金加算金及び過料	22,004,000	22,004,000	34,982,542
市預金利子	319,000	319,000	377,506
貸付金元利収入	3,011,776,000	2,810,352,000	2,769,499,779
受託事業収入	185,118,000	165,440,000	164,888,030
雑入	339,462,000	397,511,000	484,126,541
市債	4,715,800,000	8,666,000,000	8,490,900,000
市債	4,715,800,000	8,666,000,000	8,490,900,000

款 項 / 年 度	平成17年度		
	当初予算額	最終予算額	決算額
総 額	63,463,581,000	68,714,633,160	66,712,106,105
市税	28,860,379,000	28,893,988,000	29,052,245,996
市民税	12,527,305,000	12,555,898,000	12,465,925,939
固定資産税	12,942,894,000	12,945,616,000	13,117,972,869
軽自動車税	328,042,000	328,042,000	326,227,073
市たばこ税	1,411,530,000	1,413,824,000	1,480,320,904
特別土地保有税	134,000	134,000	10,151,300
入湯税	25,590,000	25,590,000	24,497,150
都市計画税	1,624,884,000	1,624,884,000	1,627,150,761
地方譲与税	1,201,496,000	1,220,302,000	1,220,184,000
所得譲与税	689,857,000	700,323,000	700,205,000
自動車重量譲与税	362,610,000	385,405,000	385,405,000
地方道路譲与税	149,029,000	134,574,000	134,574,000
利子割交付金	189,184,000	157,628,000	151,811,000
利子割交付金	189,184,000	157,628,000	151,811,000
配当割交付金	71,086,000	50,871,000	50,871,000
配当割交付金	71,086,000	50,871,000	50,871,000
株式等譲渡所得割交付金	19,782,000	87,938,000	87,938,000
株式等譲渡所得割交付金	19,782,000	87,938,000	87,938,000
地方消費税交付金	2,456,516,000	2,460,427,000	2,330,076,000
地方消費税交付金	2,456,516,000	2,460,427,000	2,330,076,000
自動車取得税交付金	301,495,000	288,858,000	288,858,000
自動車取得税交付金	301,495,000	288,858,000	288,858,000
地方特例交付金	1,018,284,000	1,062,851,000	1,062,851,000
地方特例交付金	1,018,284,000	1,062,851,000	1,062,851,000
地方交付税	6,387,903,000	6,411,811,000	5,950,342,000
地方交付税	6,387,903,000	6,411,811,000	5,950,342,000
交通安全対策特別交付金	61,692,000	59,028,000	59,028,000
交通安全対策特別交付金	61,692,000	59,028,000	59,028,000
分担金及び負担金	915,233,000	1,020,630,000	1,012,677,683
負担金	915,233,000	1,020,630,000	1,012,677,683
使用料及び手数料	1,918,423,000	1,924,497,000	1,878,729,892
使用料	933,330,000	939,404,000	899,444,088
手数料	985,093,000	985,093,000	979,285,804
国庫支出金	7,202,964,000	8,043,456,928	6,931,172,288
国庫負担金	4,949,185,000	5,102,001,000	5,104,569,488
国庫補助金	2,185,834,000	2,870,360,928	1,757,063,358
国庫委託金	67,945,000	71,095,000	69,539,442
県支出金	2,936,435,000	3,218,056,972	2,939,348,287
県負担金	886,931,000	917,386,000	911,316,613
県補助金	1,924,076,000	2,122,635,972	1,856,097,298
県委託金	125,428,000	178,035,000	171,934,376
財産収入	391,665,000	177,034,000	169,199,518
財産運用収入	26,172,000	26,249,000	25,261,027
財産売払収入	365,493,000	150,785,000	143,938,491
寄附金	3,000	524,000	1,521,272
寄附金	3,000	524,000	1,521,272
繰入金	1,339,256,000	3,074,095,000	3,050,026,612
基金繰入金	1,339,256,000	3,068,604,000	3,044,599,367
特別会計繰入金	-	5,491,000	5,427,245
繰越金	1,000	640,859,260	640,859,379
繰越金	1,000	640,859,260	640,859,379
諸収入	3,095,284,000	4,038,978,000	4,155,666,178
延滞金加算金及び過料	23,704,000	23,704,000	50,690,840
市預金利子	350,000	350,000	423,250
貸付金元利収入	2,423,519,000	2,282,635,000	2,236,210,721
受託事業収入	189,676,000	189,676,000	207,623,310
雑入	458,035,000	1,542,613,000	1,660,718,057
市債	5,096,500,000	5,882,800,000	5,678,700,000
市債	5,096,500,000	5,882,800,000	5,678,700,000

款 項 / 年 度		平成18年度 当初予算額
総 額		64,288,226,000
市税		29,616,975,000
	市民税	13,861,792,000
	固定資産税	12,463,530,000
	軽自動車税	302,779,000
	市たばこ税	1,480,933,000
	入湯税	28,526,000
	都市計画税	1,479,415,000
地方譲与税		1,837,034,000
	所得譲与税	1,266,348,000
	自動車重量譲与税	408,800,000
	地方道路譲与税	161,886,000
利子割交付金		117,154,000
	利子割交付金	117,154,000
配当割交付金		23,063,000
	配当割交付金	23,063,000
株式等譲渡所得割交付金		84,228,000
	株式等譲渡所得割交付金	84,228,000
地方消費税交付金		2,358,142,000
	地方消費税交付金	2,358,142,000
自動車取得税交付金		320,999,000
	自動車取得税交付金	320,999,000
地方特例交付金		832,088,000
	地方特例交付金	832,088,000
地方交付税		7,467,869,000
	地方交付税	7,467,869,000
交通安全対策特別交付金		71,491,000
	交通安全対策特別交付金	71,491,000
分担金及び負担金		1,001,913,000
	負担金	1,001,913,000
使用料及び手数料		1,912,213,000
	使用料	951,572,000
	手数料	960,641,000
国庫支出金		6,059,453,000
	国庫負担金	4,509,535,000
	国庫補助金	1,477,468,000
	国庫委託金	72,450,000
県支出金		2,963,549,000
	県負担金	1,184,956,000
	県補助金	1,665,937,000
	県委託金	112,656,000
財産収入		44,470,000
	財産運用収入	24,390,000
	財産売払収入	20,080,000
寄附金		3,000
	寄附金	3,000
繰入金		1,891,215,000
	基金繰入金	1,891,215,000
繰越金		1,000
	繰越金	1,000
諸収入		2,800,366,000
	延滞金加算金及び過料	28,636,000
	市預金利子	430,000
	貸付金元利収入	2,085,528,000
	受託事業収入	186,382,000
	雑入	499,390,000
市債		4,886,000,000
	市債	4,886,000,000

2 一般会計歳入歳出状況(歳出)

(単位:円)

款 項 / 年 度	平成16年度		
	当初予算額	最終予算額	決算額
総 額	61,918,963,000	67,449,222,883	65,268,184,323
議会費	504,227,000	502,963,000	492,208,335
議会費	504,227,000	502,963,000	492,208,335
総務費	6,508,816,000	6,836,160,000	6,638,017,707
総務管理費	4,956,264,000	5,310,297,000	5,155,796,819
徴税費	984,479,000	978,547,000	940,231,640
戸籍住民基本台帳費	321,908,000	316,867,000	314,513,688
選挙費	118,371,000	113,447,000	112,736,972
統計調査費	59,817,000	49,650,000	47,998,795
監査委員費	67,977,000	67,352,000	66,739,793
民生費	16,939,334,000	17,901,688,000	17,604,678,873
社会福祉費	9,156,125,000	9,581,822,000	9,389,352,400
児童福祉費	4,903,196,000	5,303,835,000	5,220,696,300
生活保護費	2,879,213,000	3,013,711,000	2,992,630,018
災害救助費	800,000	2,320,000	2,000,155
衛生費	10,460,009,000	10,223,617,000	10,145,956,802
保健衛生費	2,765,029,000	2,796,882,000	2,774,171,819
清掃費	2,686,595,000	2,872,839,000	2,818,024,384
下水道費	4,900,000,000	4,445,511,000	4,445,511,000
上水道費	108,385,000	108,385,000	108,249,599
労働費	681,112,000	622,605,000	605,964,736
労働諸費	681,112,000	622,605,000	605,964,736
農林水産業費	1,090,656,000	1,144,280,000	1,103,590,675
農業費	803,039,000	836,459,000	826,003,604
林業費	184,761,000	204,965,000	194,731,071
中央卸売市場費	102,856,000	102,856,000	82,856,000
商工費	1,122,645,000	1,019,342,000	959,303,258
商工費	1,122,645,000	1,019,342,000	959,303,258
土木費	6,881,303,000	7,228,094,883	6,038,299,343
道路橋りょう費	1,445,274,000	1,527,989,485	1,301,562,074
河川費	88,115,000	87,929,000	69,856,731
都市計画費	5,117,793,000	5,362,479,398	4,426,538,601
住宅費	230,121,000	249,697,000	240,341,937
消防費	2,327,941,000	2,284,873,000	2,268,655,026
消防費	2,327,941,000	2,284,873,000	2,268,655,026
教育費	6,264,373,000	6,381,375,000	6,185,572,023
教育総務費	288,493,000	281,265,000	276,047,161
小学校費	2,057,450,000	2,118,954,000	2,033,806,714
中学校費	1,317,831,000	1,296,859,000	1,267,141,015
高等学校費	729,724,000	732,227,000	715,884,377
専門学校費	147,594,000	163,943,000	160,565,546
社会教育費	1,179,051,000	1,196,354,000	1,166,046,329
社会体育費	324,127,000	355,098,000	333,439,978
幼児教育振興費	220,103,000	236,675,000	232,640,903
災害復旧費	4,000	111,816,000	44,980,900
公共土木施設災害復旧費	2,000	17,202,000	7,938,000
文教施設災害復旧費	1,000	1,000	0
その他公共施設公用施設災害復旧費	1,000	1,000	0
農林水産業施設災害復旧費	-	94,612,000	37,042,900
公債費	8,202,826,000	12,273,932,000	12,265,316,504
公債費	8,202,826,000	12,273,932,000	12,265,316,504
諸支出金	915,717,000	915,717,000	915,640,141
普通財産取得費	2,000	2,000	0
土地開発基金費	115,715,000	115,715,000	115,640,141
開発公社費	800,000,000	800,000,000	800,000,000
予備費	20,000,000	2,760,000	0
予備費	20,000,000	2,760,000	0

款 項 / 年 度	平成17年度		
	当初予算額	最終予算額	決算額
総 額	63,463,581,000	68,714,633,160	65,014,484,866
議会費	502,706,000	499,964,000	481,484,688
議会費	502,706,000	499,964,000	481,484,688
総務費	5,833,211,000	8,513,462,000	8,220,927,696
総務管理費	4,330,526,000	6,863,484,000	6,643,896,942
徴税費	928,182,000	985,535,000	938,754,231
戸籍住民基本台帳費	315,824,000	343,931,000	339,133,798
選挙費	54,321,000	134,026,000	114,018,942
統計調査費	134,981,000	117,691,000	116,804,836
監査委員費	69,377,000	68,795,000	68,318,947
民生費	17,864,138,000	18,905,307,500	18,287,916,769
社会福祉費	9,453,504,000	10,050,494,000	9,691,899,666
児童福祉費	5,406,561,000	5,834,257,500	5,603,093,102
生活保護費	3,003,273,000	3,019,756,000	2,992,711,467
災害救助費	800,000	800,000	212,534
衛生費	10,621,345,000	10,753,863,000	10,631,594,782
保健衛生費	2,800,732,000	2,810,736,000	2,769,859,007
清掃費	2,797,380,000	2,807,639,000	2,727,694,229
下水道費	4,909,000,000	4,993,737,000	4,993,737,000
上水道費	114,233,000	141,751,000	140,304,546
労働費	666,403,000	655,379,000	619,172,722
労働諸費	666,403,000	655,379,000	619,172,722
農林水産業費	1,061,229,000	1,229,589,550	1,198,060,726
農業費	748,793,000	905,894,000	883,134,935
林業費	222,830,000	228,091,550	223,819,791
中央卸売市場費	89,606,000	95,604,000	91,106,000
商工費	915,452,000	812,790,000	763,493,031
商工費	915,452,000	812,790,000	763,493,031
土木費	7,549,382,000	8,345,579,309	6,233,721,867
道路橋りょう費	1,501,244,000	1,672,212,700	1,370,728,806
河川費	75,138,000	103,707,000	99,553,866
都市計画費	5,721,151,000	6,292,218,609	4,500,570,156
住宅費	251,849,000	277,441,000	262,869,039
消防費	2,263,576,000	2,251,725,000	2,220,244,605
消防費	2,263,576,000	2,251,725,000	2,220,244,605
教育費	7,417,009,000	7,514,846,801	7,142,388,122
教育総務費	258,330,000	247,112,000	241,408,814
小学校費	3,201,620,000	3,199,698,000	3,085,670,424
中学校費	1,467,690,000	1,571,459,801	1,418,209,882
高等学校費	764,219,000	739,084,000	694,309,090
専門学校費	161,717,000	154,969,000	152,098,683
社会教育費	1,156,567,000	1,209,171,000	1,165,437,066
社会体育費	216,890,000	211,523,000	208,773,799
幼児教育振興費	189,976,000	181,830,000	176,480,364
災害復旧費	4,000	16,230,000	16,226,000
公共土木施設災害復旧費	2,000	2,000	0
文教施設災害復旧費	1,000	1,000	0
その他公共施設公用施設災害復旧費	1,000	1,000	0
農林水産業施設災害復旧費	-	16,226,000	16,226,000
公債費	8,033,523,000	8,204,736,000	8,202,024,056
公債費	8,033,523,000	8,204,736,000	8,202,024,056
諸支出金	715,603,000	997,679,000	997,229,802
普通財産取得費	2,000	2,000	0
土地開発基金費	315,601,000	397,580,000	397,229,802
開発公社費	400,000,000	400,000,000	400,000,000
旧町村一時借入金返済金	-	200,097,000	200,000,000
予備費	20,000,000	13,482,000	0
予備費	20,000,000	13,482,000	0

款 項 / 年 度		平成18年度
総 額		当初予算額
議会費		64,288,226,000
	議会費	522,666,000
	議会費	522,666,000
総務費		7,201,897,000
	総務管理費	5,573,203,000
	徴税費	957,628,000
	戸籍住民基本台帳費	309,843,000
	選挙費	247,374,000
	統計調査費	42,560,000
	監査委員費	71,289,000
民生費		18,533,032,000
	社会福祉費	9,685,511,000
	児童福祉費	5,798,299,000
	生活保護費	3,048,422,000
	災害救助費	800,000
衛生費		10,796,638,000
	保健衛生費	2,818,379,000
	清掃費	2,853,993,000
	下水道費	5,000,000,000
	上水道費	124,266,000
労働費		731,322,000
	労働諸費	731,322,000
農林水産業費		1,170,528,000
	農業費	832,493,000
	林業費	246,138,000
	中央卸売市場費	91,897,000
商工費		892,365,000
	商工費	892,365,000
土木費		5,950,197,000
	道路橋りょう費	1,566,913,000
	河川費	28,932,000
	都市計画費	4,027,900,000
	住宅費	326,452,000
消防費		2,436,028,000
	消防費	2,436,028,000
教育費		7,455,300,000
	教育総務費	243,645,000
	小学校費	3,137,175,000
	中学校費	1,401,896,000
	高等学校費	1,002,076,000
	専門学校費	162,599,000
	社会教育費	1,032,404,000
	社会体育費	297,307,000
	幼児教育振興費	178,198,000
災害復旧費		4,000
	公共土木施設災害復旧費	2,000
	文教施設災害復旧費	1,000
	その他公共施設公用施設災害復旧費	1,000
公債費		8,122,393,000
	公債費	8,122,393,000
諸支出金		455,856,000
	普通財産取得費	2,000
	土地開発基金費	315,854,000
	開発公社費	140,000,000
予備費		20,000,000
	予備費	20,000,000

3 特別会計歳入歳出状況

① 国民健康保険事業(事業勘定)

(単位:円)

国民健康保険事業(事業勘定)				
款 項 / 年 度	平成16年度			
	当初予算	最終予算	決算額	
歳 入				
総 額	16,683,742,000	17,347,693,000	16,943,586,465	
国民健康保険料	7,048,856,000	6,777,489,000	6,444,166,481	
国民健康保険料	7,048,856,000	6,777,489,000	6,444,166,481	
一部負担金	4,000	4,000	0	
一部負担金	4,000	4,000	0	
使用料及び手数料	3,090,000	3,090,000	4,901,880	
手数料	3,090,000	3,090,000	4,901,880	
国庫支出金	6,223,358,000	6,543,702,000	6,560,489,334	
国庫負担金	5,185,805,000	5,145,651,000	5,141,219,334	
国庫補助金	1,037,553,000	1,398,051,000	1,419,270,000	
療養給付費等交付金	1,678,547,000	2,254,681,000	2,178,806,263	
療養給付費等交付金	1,678,547,000	2,254,681,000	2,178,806,263	
県支出金	153,808,000	153,808,000	144,315,902	
県負担金	96,908,000	96,908,000	88,436,902	
県補助金	56,900,000	56,900,000	55,879,000	
共同事業交付金	450,308,000	357,917,000	357,137,954	
共同事業交付金	450,308,000	357,917,000	357,137,954	
財産収入	352,000	7,245,000	7,196,268	
財産運用収入	352,000	352,000	303,268	
財産売払収入	—	6,893,000	6,893,000	
繰入金	1,098,813,000	1,181,777,000	1,161,298,634	
他会計繰入金	1,098,813,000	1,121,777,000	1,101,298,634	
基金繰入金	—	60,000,000	60,000,000	
繰越金	1,000	41,375,000	41,375,230	
繰越金	1,000	41,375,000	41,375,230	
諸収入	26,605,000	26,605,000	43,898,519	
延滞金加算金及び過料	1,003,000	1,003,000	856,820	
雑入	25,601,000	25,601,000	43,041,510	
預金利子	1,000	1,000	189	
歳 出				
総 額	16,683,742,000	17,347,693,000	16,929,887,270	
総務費	325,269,000	358,462,000	336,739,952	
総務管理費	252,465,000	270,952,000	257,808,178	
徴収費	71,634,000	86,340,000	78,218,829	
運営協議会費	1,170,000	1,170,000	712,945	
保険給付費	10,719,872,000	11,342,846,000	10,990,856,006	
療養諸費	9,553,804,000	10,136,778,000	9,811,597,911	
高額療養費	987,148,000	1,027,148,000	1,006,338,095	
移送費	600,000	600,000	0	
出産育児諸費	106,500,000	106,500,000	102,000,000	
葬祭諸費	71,820,000	71,820,000	70,920,000	
老人保健拠出金	4,138,371,000	4,164,740,000	4,164,738,977	
老人保健拠出金	4,138,371,000	4,164,740,000	4,164,738,977	
介護納付金	995,532,000	976,947,000	976,946,315	
介護納付金	995,532,000	976,947,000	976,946,315	
共同事業拠出金	387,652,000	387,652,000	353,753,759	
共同事業拠出金	387,652,000	387,652,000	353,753,759	
保健事業費	90,156,000	90,156,000	87,251,311	
保健事業費	90,156,000	90,156,000	87,251,311	
諸支出金	25,890,000	25,890,000	19,600,950	
償還金及び還付加算金	24,535,000	24,535,000	18,418,560	
繰出金	1,355,000	1,355,000	1,182,390	
予備費	1,000,000	1,000,000	0	
予備費	1,000,000	1,000,000	0	

国民健康保険事業(事業勘定)				
款 項 / 年 度	平成17年度			
	当初予算	最終予算	決算額	
歳 入				
総 額	17,960,577,000	18,545,879,000	18,070,169,762	
国民健康保険料	7,195,358,000	6,982,317,000	6,453,491,646	
国民健康保険料	7,195,358,000	6,982,317,000	6,453,491,646	
一部負担金	4,000	4,000	0	
一部負担金	4,000	4,000	0	
使用料及び手数料	3,782,000	3,783,000	4,822,040	
手数料	3,782,000	3,783,000	4,822,040	
国庫支出金	5,825,303,000	5,910,485,000	6,156,955,241	
国庫負担金	4,728,117,000	4,753,852,000	4,766,162,174	
国庫補助金	1,097,186,000	1,156,633,000	1,390,793,067	
療養給付費等交付金	2,500,396,000	2,536,205,000	2,404,310,704	
療養給付費等交付金	2,500,396,000	2,536,205,000	2,404,310,704	
県支出金	792,511,000	817,426,000	755,499,929	
県負担金	102,443,000	105,802,000	98,974,105	
県補助金	690,068,000	711,624,000	656,525,824	
共同事業交付金	444,447,000	444,447,000	420,211,302	
共同事業交付金	444,447,000	444,447,000	420,211,302	
財産収入	310,000	310,000	271,748	
財産運用収入	310,000	310,000	271,748	
繰入金	1,171,301,000	1,658,677,000	1,638,845,409	
他会計繰入金	1,171,301,000	1,308,677,000	1,288,845,409	
基金繰入金	—	350,000,000	350,000,000	
繰越金	1,000	6,699,000	6,699,195	
繰越金	1,000	6,699,000	6,699,195	
諸収入	27,164,000	178,909,000	225,304,448	
延滞金加算金及び過料	1,003,000	1,007,000	912,420	
雑入	26,160,000	177,901,000	224,391,842	
預金利子	1,000	1,000	186	
国民健康保険税	—	6,617,000	3,758,100	
国民健康保険税	—	6,617,000	3,758,100	
歳 出				
総 額	17,960,577,000	18,545,879,000	18,034,941,262	
総務費	369,547,000	518,922,000	487,063,544	
総務管理費	275,427,000	424,802,000	406,973,759	
徴収費	92,821,000	92,821,000	79,591,551	
運営協議会費	1,299,000	1,299,000	498,234	
保険給付費	12,132,255,000	12,495,930,000	12,051,413,851	
療養諸費	10,833,227,000	11,172,812,000	10,805,887,376	
高額療養費	1,120,828,000	1,127,568,000	1,065,856,475	
移送費	600,000	640,000	0	
出産育児諸費	105,900,000	111,900,000	102,900,000	
葬祭諸費	71,700,000	83,010,000	76,770,000	
老人保健拠出金	3,807,174,000	3,815,801,000	3,815,725,453	
老人保健拠出金	3,807,174,000	3,815,801,000	3,815,725,453	
介護納付金	1,120,958,000	1,119,652,000	1,119,604,742	
介護納付金	1,120,958,000	1,119,652,000	1,119,604,742	
共同事業拠出金	409,792,000	409,793,000	383,385,515	
共同事業拠出金	409,792,000	409,793,000	383,385,515	
保健事業費	93,932,000	93,932,000	89,143,730	
保健事業費	93,932,000	93,932,000	89,143,730	
諸支出金	25,919,000	90,849,000	88,604,427	
償還金及び還付加算金	24,535,000	85,620,000	83,679,196	
繰出金	1,384,000	5,229,000	4,925,231	
予備費	1,000,000	1,000,000	0	
予備費	1,000,000	1,000,000	0	

国民健康保険事業(事業勘定)		
款 項 / 年 度	平成18年度 当初予算	
	入	
歳 入		
総 額	19,502,048,000	
国民健康保険料	7,716,598,000	
国民健康保険料	7,716,598,000	
一部負担金	4,000	
一部負担金	4,000	
使用料及び手数料	4,024,000	
手数料	4,024,000	
国庫支出金	5,990,045,000	
国庫負担金	4,783,680,000	
国庫補助金	1,206,365,000	
療養給付費等交付金	2,974,156,000	
療養給付費等交付金	2,974,156,000	
県支出金	1,125,791,000	
県負担金	109,842,000	
県補助金	1,015,949,000	
共同事業交付金	464,629,000	
共同事業交付金	464,629,000	
財産収入	283,000	
財産運用収入	283,000	
繰入金	1,197,752,000	
他会計繰入金	1,197,752,000	
繰越金	1,000	
繰越金	1,000	
諸収入	28,765,000	
延滞金加算金及び過料	1,003,000	
雑入	27,761,000	
預金利子	1,000	
歳 出		
総 額	19,502,048,000	
総務費	401,474,000	
総務管理費	302,554,000	
徴収費	97,627,000	
運営協議会費	1,293,000	
保険給付費	13,460,546,000	
療養諸費	12,082,298,000	
高額療養費	1,187,748,000	
移送費	600,000	
出産育児諸費	110,400,000	
葬祭諸費	79,500,000	
老人保健拠出金	3,902,405,000	
老人保健拠出金	3,902,405,000	
介護納付金	1,166,180,000	
介護納付金	1,166,180,000	
共同事業拠出金	439,388,000	
共同事業拠出金	439,388,000	
保健事業費	102,405,000	
保健事業費	102,405,000	
諸支出金	28,650,000	
償還金及び還付加算金	25,882,000	
繰出金	2,768,000	
予備費	1,000,000	
予備費	1,000,000	

② 国民健康保険(直営診療施設勘定)

(単位:円)

国民健康保険(直営診療施設勘定)			
款 項 / 年 度	平成16年度		
	当初予算	最終予算	決算額
歳 入			
総 額	4,211,000	4,211,000	3,593,567
診療収入	2,373,000	2,373,000	2,094,588
外来収入	2,373,000	2,373,000	2,094,588
使用料及び手数料	1,000	1,000	0
手数料	1,000	1,000	0
繰入金	1,828,000	1,828,000	1,494,779
他会計繰入金	1,828,000	1,828,000	1,494,779
繰越金	1,000	1,000	0
繰越金	1,000	1,000	0
諸収入	8,000	8,000	4,200
雑入	8,000	8,000	4,200
歳 出			
総 額	4,211,000	4,211,000	3,593,567
総務費	2,917,000	2,917,000	2,831,872
施設管理費	2,917,000	2,917,000	2,831,872
医業費	1,294,000	1,294,000	761,695
医業費	1,294,000	1,294,000	761,695

国民健康保険(直営診療施設勘定)			
款 項 / 年 度	平成17年度		
	当初予算	最終予算	決算額
歳 入			
総 額	3,883,000	4,790,000	4,125,249
診療収入	1,968,000	2,484,000	2,442,888
外来収入	1,968,000	2,484,000	2,442,888
使用料及び手数料	1,000	2,000	0
手数料	1,000	2,000	0
県支出金	—	300,000	300,000
県補助金	—	300,000	300,000
繰入金	1,912,000	2,001,000	1,370,461
他会計繰入金	1,912,000	2,001,000	1,370,461
繰越金	1,000	1,000	0
繰越金	1,000	1,000	0
諸収入	1,000	2,000	11,900
雑入	1,000	2,000	11,900
歳 出			
総 額	3,883,000	4,790,000	4,117,536
総務費	2,935,000	3,396,000	3,166,718
施設管理費	2,935,000	3,396,000	3,166,718
医業費	948,000	1,394,000	950,818
医業費	948,000	1,394,000	950,818

国民健康保険(直営診療施設勘定)		
款 項 / 年 度		平成18年度 当初予算
歳 入		
総 額		12,715,000
診療収入		8,046,000
	医科収入	6,437,000
	歯科収入	1,609,000
使用料及び手数料		2,000
	手数料	2,000
繰入金		4,664,000
	他会計繰入金	4,664,000
繰越金		1,000
	繰越金	1,000
諸収入		2,000
	雑入	2,000
歳 出		
総 額		12,715,000
総務費		8,970,000
	医科施設管理費	5,684,000
	歯科施設管理費	3,286,000
医業費		3,745,000
	医科医業費	3,417,000
	歯科医業費	328,000

③ 交通災害共済事業

(単位:円)

交通災害共済事業			
款 項 / 年 度	平成16年度		
	当初予算	最終予算	決算額
入			
総 額	64,438,000	64,438,000	60,637,388
共済会費収入	56,542,000	56,542,000	55,424,490
共済会費収入	56,542,000	56,542,000	55,424,490
繰入金	7,894,000	7,894,000	5,210,544
他会計繰入金	7,894,000	7,894,000	5,210,544
財産収入	1,000	1,000	2,354
財産運用収入	1,000	1,000	2,354
諸収入	1,000	1,000	0
雑入	1,000	1,000	0
出			
総 額	64,438,000	64,438,000	52,718,003
共済事業費	64,438,000	64,438,000	52,718,003
事業費	64,438,000	64,438,000	52,718,003

交通災害共済事業			
款 項 / 年 度	平成17年度		
	当初予算	最終予算	決算額
入			
総 額	64,089,000	64,089,000	58,287,531
共済会費収入	56,049,000	56,049,000	52,751,890
共済会費収入	56,049,000	56,049,000	52,751,890
繰入金	8,034,000	8,034,000	5,532,455
他会計繰入金	8,034,000	8,034,000	5,532,455
財産収入	5,000	5,000	3,186
財産運用収入	5,000	5,000	3,186
諸収入	1,000	1,000	0
雑入	1,000	1,000	0
出			
総 額	64,089,000	64,089,000	46,482,926
共済事業費	64,089,000	64,089,000	46,482,926
事業費	64,089,000	64,089,000	46,482,926

交通災害共済事業	
款 項 / 年 度	平成18年度 当初予算
入	
総 額	64,653,000
共済会費収入	56,231,000
共済会費収入	56,231,000
繰入金	8,416,000
他会計繰入金	8,416,000
財産収入	5,000
財産運用収入	5,000
諸収入	1,000
雑入	1,000
出	
総 額	64,653,000
共済事業費	64,653,000
事業費	64,653,000

④ 住宅新築資金等貸付事業

(単位:円)

住宅新築資金等貸付事業			
款 項 / 年 度	平成16年度		
	当初予算	最終予算	決算額
歳 入			
総 額	228,061,000	228,061,000	228,060,493
繰入金	107,953,000	172,061,000	171,643,844
他会計繰入金	107,953,000	172,061,000	171,643,844
諸収入	120,108,000	56,000,000	56,416,649
貸付金元利収入	120,107,000	55,999,000	56,416,649
雑入	1,000	1,000	0
歳 出			
総 額	228,061,000	228,061,000	228,060,493
公債費	228,061,000	228,061,000	228,060,493
公債費	228,061,000	228,061,000	228,060,493

住宅新築資金等貸付事業			
款 項 / 年 度	平成17年度		
	当初予算	最終予算	決算額
歳 入			
総 額	228,061,000	228,061,000	228,060,501
繰入金	106,884,000	191,537,000	191,282,425
他会計繰入金	106,884,000	191,537,000	191,282,425
諸収入	121,177,000	36,524,000	36,778,076
貸付金元利収入	121,176,000	36,523,000	36,778,076
雑入	1,000	1,000	0
歳 出			
総 額	228,061,000	228,061,000	228,060,501
公債費	228,061,000	228,061,000	228,060,501
公債費	228,061,000	228,061,000	228,060,501

住宅新築資金等貸付事業	
款 項 / 年 度	平成18年度
	当初予算
歳 入	
総 額	215,390,000
繰入金	90,963,000
他会計繰入金	90,963,000
諸収入	124,427,000
貸付金元利収入	124,426,000
雑入	1,000
歳 出	
総 額	215,390,000
公債費	215,390,000
公債費	215,390,000

⑤ 老人保健事業

(単位:円)

老人保健事業			
款 項 / 年 度	平成16年度		
	当初予算	最終予算	決算額
入			
総 額	17,613,711,000	18,706,624,000	18,465,331,202
支払基金交付金	11,123,356,000	11,664,181,000	11,529,017,000
支払基金交付金	11,123,356,000	11,664,181,000	11,529,017,000
国庫支出金	4,272,372,000	4,532,866,000	4,448,235,004
国庫負担金	4,267,977,000	4,520,334,000	4,435,703,004
国庫補助金	4,395,000	12,532,000	12,532,000
県支出金	1,066,994,000	1,130,083,000	1,108,925,751
県負担金	1,066,994,000	1,130,083,000	1,108,925,751
繰入金	1,140,986,000	1,223,951,000	1,208,879,401
他会計繰入金	1,140,986,000	1,223,951,000	1,208,879,401
繰越金	1,000	1,000	0
繰越金	1,000	1,000	0
諸収入	10,002,000	155,542,000	170,274,046
雑入	10,002,000	155,542,000	170,274,046
出			
総 額	17,613,711,000	18,706,624,000	18,506,560,858
総務費	78,386,000	109,602,000	106,912,924
総務管理費	78,386,000	109,602,000	106,912,924
医療諸費	17,535,325,000	18,492,684,000	18,295,310,246
医療諸費	17,535,325,000	18,492,684,000	18,295,310,246
繰上充用金	-	104,338,000	104,337,688
繰上充用金	-	104,338,000	104,337,688

老人保健事業			
款 項 / 年 度	平成17年度		
	当初予算	最終予算	決算額
入			
総 額	17,798,695,000	19,091,458,000	18,594,250,571
支払基金交付金	10,581,651,000	11,192,530,000	11,001,271,000
支払基金交付金	10,581,651,000	11,192,530,000	11,001,271,000
国庫支出金	4,733,186,000	5,153,672,000	4,945,858,000
国庫負担金	4,726,056,000	5,144,768,000	4,936,954,000
国庫補助金	7,130,000	8,904,000	8,904,000
県支出金	1,181,513,000	1,283,025,000	1,234,238,499
県負担金	1,181,513,000	1,283,025,000	1,234,238,499
繰入金	1,262,291,000	1,356,984,000	1,297,507,328
他会計繰入金	1,262,291,000	1,356,984,000	1,297,507,328
繰越金	1,000	1,000	0
繰越金	1,000	1,000	0
諸収入	40,053,000	105,246,000	115,375,744
雑入	40,053,000	105,246,000	115,375,744
出			
総 額	17,798,695,000	19,091,458,000	18,840,005,085
総務費	87,929,000	91,765,000	86,304,954
総務管理費	87,929,000	91,765,000	86,304,954
医療諸費	17,710,766,000	18,958,463,000	18,712,470,475
医療諸費	17,710,766,000	18,958,463,000	18,712,470,475
繰上充用金	-	41,230,000	41,229,656
繰上充用金	-	41,230,000	41,229,656

老人保健事業		平成18年度 当初予算
款 項 / 年 度		
歳		入
総 額		18,371,582,000
支払基金交付金		10,148,350,000
	支払基金交付金	10,148,350,000
国庫支出金		5,405,241,000
	国庫負担金	5,396,405,000
	国庫補助金	8,836,000
県支出金		1,349,100,000
	県負担金	1,349,100,000
繰入金		1,426,861,000
	他会計繰入金	1,426,861,000
繰越金		1,000
	繰越金	1,000
諸収入		42,029,000
	雑入	42,029,000
歳		出
総 額		18,371,582,000
総務費		86,622,000
	総務管理費	86,622,000
医療諸費		18,284,960,000
	医療諸費	18,284,960,000

⑥ 土地区画整理事業用地先行取得事業

(単位:円)

土地区画整理事業用地先行取得事業			
款 項 / 年 度	平成16年度		
	当初予算	最終予算	決算額
歳 入			
総 額	475,872,000	496,777,000	496,775,170
繰入金	475,872,000	475,872,000	475,870,649
他会計繰入金	475,872,000	475,872,000	475,870,649
財産収入	-	20,905,000	20,904,521
財産売却収入	-	20,905,000	20,904,521
歳 出			
総 額	475,872,000	496,777,000	496,775,170
土地区画整理事業用地取得費	98,661,000	119,566,000	119,565,009
土地区画整理事業用地取得費	98,661,000	119,566,000	119,565,009
公債費	377,211,000	377,211,000	377,210,161
公債費	377,211,000	377,211,000	377,210,161

土地区画整理事業用地先行取得事業			
款 項 / 年 度	平成17年度		
	当初予算	最終予算	決算額
歳 入			
総 額	521,632,000	516,937,000	515,602,926
繰入金	475,132,000	465,132,000	465,131,116
他会計繰入金	475,132,000	465,132,000	465,131,116
財産収入	37,500,000	18,557,000	18,556,500
財産売却収入	37,500,000	18,557,000	18,556,500
諸収入	9,000,000	33,248,000	31,915,310
雑入	9,000,000	33,248,000	31,915,310
歳 出			
総 額	521,632,000	516,937,000	515,602,926
土地区画整理事業用地取得費	115,467,000	116,987,000	115,654,135
土地区画整理事業用地取得費	115,467,000	116,987,000	115,654,135
公債費	366,665,000	366,665,000	366,664,460
公債費	366,665,000	366,665,000	366,664,460
土地区画整理事業清算費	39,500,000	33,285,000	33,284,331
土地区画整理事業清算費	39,500,000	33,285,000	33,284,331

土地区画整理事業用地先行取得事業	
款 項 / 年 度	平成18年度
	当初予算
歳 入	
総 額	352,152,000
繰入金	347,888,000
他会計繰入金	347,888,000
諸収入	4,264,000
雑入	4,264,000
歳 出	
総 額	352,152,000
土地区画整理事業用地取得費	102,537,000
土地区画整理事業用地取得費	102,537,000
公債費	182,915,000
公債費	182,915,000
土地区画整理事業清算費	66,700,000
土地区画整理事業清算費	66,700,000

⑦ 介護保険事業

(単位:円)

介護保険事業			
款 項 / 年 度	平成16年度		
	当初予算	最終予算	決算額
歳 入			
総 額	9,700,811,000	9,740,297,000	9,629,048,576
保険料	1,532,690,000	1,532,690,000	1,481,984,979
介護保険料	1,532,690,000	1,532,690,000	1,481,984,979
使用料及び手数料	838,000	838,000	970,700
手数料	838,000	838,000	970,700
国庫支出金	2,395,340,000	2,412,896,000	2,429,701,720
国庫負担金	1,866,256,000	1,883,812,000	1,883,810,720
国庫補助金	529,084,000	529,084,000	545,891,000
支払基金交付金	2,986,008,000	2,975,859,000	2,975,857,752
支払基金交付金	2,986,008,000	2,975,859,000	2,975,857,752
県支出金	1,166,410,000	1,163,589,000	1,163,588,000
県負担金	1,166,410,000	1,163,589,000	1,163,588,000
財産収入	473,000	473,000	446,670
財産運用収入	473,000	473,000	446,670
繰入金	1,619,045,000	1,651,159,000	1,573,570,931
一般会計繰入金	1,476,853,000	1,489,342,000	1,467,877,084
基金繰入金	142,192,000	161,817,000	105,693,847
繰越金	1,000	2,787,000	2,785,344
繰越金	1,000	2,787,000	2,785,344
諸収入	6,000	6,000	142,480
延滞金加算金及び過料	2,000	2,000	74,760
雑入	4,000	4,000	67,720
歳 出			
総 額	9,700,811,000	9,740,297,000	9,582,617,364
総務費	311,284,000	323,773,000	315,240,273
総務管理費	192,041,000	204,530,000	201,663,355
徴収費	12,037,000	12,037,000	11,614,069
介護認定審査会費	103,720,000	103,720,000	99,940,985
趣旨普及費	2,834,000	2,834,000	1,928,234
市民運営協議会費	652,000	652,000	93,630
保険給付費	9,331,273,000	9,331,273,000	9,229,002,612
介護サービス等諸費	9,149,275,000	9,094,907,000	9,000,148,399
支援サービス等諸費	112,129,000	163,508,000	156,981,019
その他諸費	17,453,000	15,239,000	14,257,410
高額介護サービス等費	52,416,000	57,619,000	57,615,784
財政安定化基金拠出金	9,335,000	9,335,000	9,335,000
財政安定化基金拠出金	9,335,000	9,335,000	9,335,000
基金積立金	45,370,000	69,581,000	24,657,142
基金積立金	45,370,000	69,581,000	24,657,142
諸支出金	3,549,000	6,335,000	4,382,337
償還金及び還付加算金	3,549,000	6,335,000	4,382,337

介護保険事業				
款 項 / 年 度	平成17年度			
	当初予算	最終予算	決算額	
(事業勘定)				
歳 入				
総 額	10,402,823,000	10,555,901,000	10,151,434,244	
保険料	1,526,184,000	1,535,487,000	1,520,696,661	
介護保険料	1,526,184,000	1,535,487,000	1,520,696,661	
使用料及び手数料	670,000	670,000	921,500	
手数料	670,000	670,000	921,500	
国庫支出金	2,576,604,000	2,568,361,000	2,575,167,774	
国庫負担金	2,007,483,000	1,988,658,000	1,990,878,622	
国庫補助金	569,121,000	579,703,000	584,289,152	
支払基金交付金	3,211,971,000	3,102,886,000	3,102,886,000	
支払基金交付金	3,211,971,000	3,102,886,000	3,102,886,000	
県支出金	1,254,677,000	1,235,625,000	1,238,488,459	
県負担金	1,254,677,000	1,235,625,000	1,238,488,459	
財産収入	468,000	468,000	405,768	
財産運用収入	468,000	468,000	405,768	
繰入金	1,832,118,000	2,051,950,000	1,645,704,601	
一般会計繰入金	1,596,789,000	1,619,405,000	1,520,631,389	
基金繰入金	235,329,000	432,545,000	125,073,212	
繰越金	1,000	46,433,000	46,431,212	
繰越金	1,000	46,433,000	46,431,212	
諸収入	130,000	14,021,000	20,732,269	
延滞金加算金及び過料	2,000	2,000	78,400	
雑入	128,000	14,019,000	20,653,869	
歳 出				
総 額	10,402,823,000	10,555,901,000	9,973,762,379	
総務費	342,909,000	367,789,000	344,581,749	
総務管理費	207,571,000	230,158,000	225,123,384	
徴収費	15,919,000	15,919,000	15,235,157	
介護認定審査会費	108,840,000	111,133,000	99,084,986	
趣旨普及費	9,616,000	9,616,000	4,636,410	
市民運営協議会費	963,000	963,000	501,812	
保険給付費	10,037,406,000	10,107,105,000	9,550,693,409	
介護サービス等諸費	9,785,931,000	9,627,304,000	9,080,389,290	
支援サービス等諸費	176,099,000	240,388,000	239,001,381	
その他諸費	15,495,000	15,565,000	15,460,965	
高額介護サービス等費	59,881,000	69,482,000	69,462,993	
特定入所者介護サービス等費	—	154,366,000	146,378,780	
財政安定化基金拠出金	9,334,000	9,334,000	9,333,700	
財政安定化基金拠出金	9,334,000	9,334,000	9,333,700	
基金積立金	9,217,000	9,402,000	8,753,079	
基金積立金	9,217,000	9,402,000	8,753,079	
諸支出金	3,957,000	50,451,000	48,580,442	
償還金及び還付加算金	3,957,000	50,451,000	48,580,442	
公債費	—	11,820,000	11,820,000	
財政安定化基金償還金	—	11,820,000	11,820,000	
(サービス事業勘定)				
歳 入				
総 額	—	1,691,000	1,627,245	
介護等サービス費	—	1,683,000	1,619,943	
居宅介護等サービス費	—	1,683,000	1,619,943	
諸収入	—	8,000	7,302	
雑入	—	8,000	7,302	
歳 出				
総 額	—	1,691,000	1,627,245	
諸支出金	—	1,691,000	1,627,245	
一般会計繰出金	—	1,691,000	1,627,245	

介護保険事業		
款 項 / 年 度	平成18年度	
	当初予算	
歳 入		
総 額	11,297,118,000	
保険料	1,933,149,000	
介護保険料	1,933,149,000	
使用料及び手数料	715,000	
手数料	715,000	
国庫支出金	2,833,226,000	
国庫負担金	2,128,443,000	
国庫補助金	704,783,000	
支払基金交付金	3,318,583,000	
支払基金交付金	3,318,583,000	
県支出金	1,359,144,000	
県負担金	1,330,277,000	
県補助金	28,867,000	
財産収入	286,000	
財産運用収入	286,000	
繰入金	1,825,419,000	
一般会計繰入金	1,795,091,000	
基金繰入金	30,328,000	
繰越金	1,000	
繰越金	1,000	
諸収入	26,595,000	
延滞金加算金及び過料	2,000	
雑入	26,593,000	
歳 出		
総 額	11,297,118,000	
総務費	436,821,000	
総務管理費	293,660,000	
徴収費	16,036,000	
介護認定審査会費	118,925,000	
趣旨普及費	7,558,000	
市民運営協議会費	642,000	
保険給付費	10,642,211,000	
介護サービス等諸費	8,961,703,000	
介護予防サービス等諸費	1,146,721,000	
その他諸費	17,746,000	
高額介護サービス等費	100,564,000	
特定入所者介護サービス諸費	415,477,000	
財政安定化基金拠出金	11,491,000	
財政安定化基金拠出金	11,491,000	
地域支援事業費	193,063,000	
介護予防事業費	88,813,000	
包括的支援等事業費	82,810,000	
任意事業費	21,440,000	
基金積立金	8,551,000	
基金積立金	8,551,000	
諸支出金	4,981,000	
償還金及び還付加算金	4,981,000	

⑧ 甲府市古閑・梯町簡易水道事業 (単位:円)

甲府市古閑・梯町簡易水道事業		平成18年度 当初予算
款 項 / 年 度		
歳 入		
総 額		16,899,000
分担金及び負担金		1,000
負担金		1,000
使用料及び手数料		1,999,000
使用料		1,999,000
財産収入		1,000
財産運用収入		1,000
繰入金		4,714,000
他会計繰入金		4,713,000
基金繰入金		1,000
繰越金		1,000
繰越金		1,000
諸収入		683,000
受託事業収入		682,000
雑入		1,000
市債		9,500,000
市債		9,500,000
歳 出		
総 額		16,899,000
総務費		1,111,000
総務管理費		1,111,000
簡易水道事業費		11,440,000
簡易水道整備費		11,440,000
公債費		4,347,000
公債費		4,347,000
諸支出金		1,000
簡易水道整備基金費		1,000

⑨ 甲府市農業集落排水事業 (単位:円)

甲府市農業集落排水事業		平成18年度 当初予算
款 項 / 年 度		
歳 入		
総 額		56,261,000
使用料及び手数料		7,066,000
使用料		7,066,000
財産収入		1,000
財産運用収入		1,000
繰入金		48,491,000
他会計繰入金		48,490,000
基金繰入金		1,000
繰越金		1,000
繰越金		1,000
諸収入		702,000
受託事業収入		701,000
雑入		1,000
歳 出		
総 額		56,261,000
農業集落排水事業費		13,916,000
農業集落排水事業費		13,916,000
公債費		41,637,000
公債費		41,637,000
諸支出金		708,000
農業集落排水整備基金費		708,000

4 歳入歳出決算の推移

(単位:円)

年 度	歳 入			歳 出		
	総 額	一般会計	特別会計	総 額	一般会計	特別会計
昭和46	10,047,012,047	6,857,470,491	3,189,541,556	10,057,652,993	6,806,912,130	3,250,740,863
47	12,908,221,208	8,585,474,595	4,322,746,613	12,450,638,751	8,239,583,163	4,211,055,588
48	13,661,915,339	10,410,542,646	3,251,372,693	13,490,200,444	10,331,410,755	3,158,789,689
49	17,159,235,459	12,988,647,325	4,170,588,134	16,792,893,976	12,820,185,248	3,972,708,728
50	19,844,157,569	14,234,279,540	5,609,878,029	19,761,652,333	14,125,495,862	5,636,156,471
51	23,920,598,300	16,626,712,227	7,293,886,073	23,278,128,858	16,269,344,001	7,008,784,857
52	29,036,163,668	19,218,381,176	9,817,782,492	28,705,915,449	19,101,680,450	9,604,234,999
53	35,402,192,870	23,011,763,695	12,390,429,175	34,423,311,089	22,209,039,734	12,223,271,355
54	41,017,300,803	26,170,976,604	14,846,324,199	39,970,576,402	25,207,855,778	14,762,720,624
55	45,853,047,190	29,629,676,575	16,223,370,615	44,973,936,271	28,926,825,254	16,047,111,017
56	51,279,681,340	35,335,289,855	15,944,391,485	49,893,285,599	34,130,008,585	15,763,277,014
57	52,244,164,769	34,827,626,319	17,416,538,450	51,124,332,207	33,920,221,297	17,204,110,910
58	57,122,336,481	35,785,527,272	21,336,809,209	55,822,838,638	34,834,005,830	20,988,832,808
59	60,041,892,607	37,993,261,035	22,048,631,572	59,099,046,402	37,182,645,093	21,916,392,309
60	64,422,241,406	39,383,399,356	25,038,842,050	63,434,977,467	38,628,744,439	24,806,233,028
61	67,737,415,925	41,430,518,024	26,306,897,901	66,413,028,733	40,525,470,613	25,887,558,120
62	73,153,288,532	44,743,387,207	28,409,901,325	71,591,996,957	43,391,342,901	28,200,654,056
63	77,201,713,624	48,919,941,103	28,281,772,521	76,054,061,264	47,843,709,096	28,210,352,168
平成元	79,157,962,793	49,452,150,056	29,705,812,737	77,297,565,764	47,982,625,577	29,314,940,187
2	83,376,416,605	54,222,172,114	29,154,244,491	81,580,386,359	52,764,242,024	28,816,144,335
3	77,874,055,183	57,130,360,439	20,743,694,744	76,256,536,221	55,757,281,876	20,499,254,345
4	93,223,423,030	70,183,209,481	23,040,213,549	92,086,629,468	69,232,994,386	22,853,635,082
5	90,549,785,934	65,897,204,330	24,652,581,604	89,692,636,299	65,532,876,379	24,159,759,920
6	91,352,527,053	65,184,105,948	26,168,421,105	89,668,998,254	63,375,838,277	26,293,159,977
7	95,284,446,205	66,841,510,329	28,442,935,876	94,250,029,645	65,992,320,232	28,257,709,413
8	96,765,053,050	66,323,868,782	30,441,184,268	95,363,894,229	65,137,334,929	30,226,559,300
9	96,293,574,494	65,769,353,291	30,524,221,203	95,653,724,245	65,166,481,530	30,487,242,715
10	98,115,551,905	64,884,405,647	33,231,146,258	97,271,460,211	63,846,587,687	33,424,872,524
11	97,924,318,382	65,413,002,708	32,511,315,674	97,695,666,686	65,104,770,022	32,590,896,664
12	99,752,485,250	61,192,360,047	38,560,125,203	97,888,416,791	59,833,504,283	38,054,912,508
13	103,455,609,779	62,085,564,289	41,370,045,490	102,485,963,055	61,270,399,802	41,215,563,253
14	105,641,469,563	64,133,858,902	41,507,610,661	104,869,102,087	63,222,478,787	41,646,623,300
15	106,568,362,228	62,298,244,318	44,270,117,910	105,787,824,458	61,515,981,150	44,271,843,308
16	111,986,076,563	66,159,043,702	45,827,032,861	111,068,397,048	65,268,184,323	45,800,212,725
17	114,360,532,225	66,712,106,105	47,648,426,120	112,683,952,817	65,014,484,866	47,669,467,951

5 公営企業会計歳入歳出状況

① 甲府市中央卸売市場事業

(単位:円)

平成16年度				
区	分		当初予算	決算額
収益的収入及び支出	収入	営業収益	265,739,000	270,944,830
		営業外収益	87,296,000	68,007,370
		特別利益	1,000	0
	支出	営業費用	303,901,000	278,774,639
		営業外費用	48,834,000	48,981,415
		特別損失	1,000	0
		予備費	300,000	0
資本的収入及び支出	収入	出資金	18,535,000	18,535,000
	支出	建設改良費	34,317,000	31,364,550
		企業債償還金	37,070,000	37,069,221

平成17年度				
区	分		当初予算	決算額
収益的収入及び支出	収入	営業収益	260,741,000	265,869,222
		営業外収益	73,127,000	74,923,645
		特別利益	1,000	0
	支出	営業費用	286,020,000	290,554,462
		営業外費用	47,548,000	46,572,729
		特別損失	1,000	0
		予備費	300,000	0
資本的収入及び支出	収入	出資金	19,473,000	19,473,000
	支出	建設改良費	15,154,000	14,805,000
		企業債償還金	38,947,000	38,946,347

② 甲府市病院事業

(単位:円)

平成16年度				
区	分		当初予算	決算額
収益的収入及び支出	収入	医業収益	8,433,270,000	6,975,900,051
		医業外収益	828,000,000	828,446,624
		特別利益	2,000	282,173
	支出	医業費用	8,697,093,000	8,034,578,807
		医業外費用	558,650,000	543,929,695
		特別損失	5,429,000	4,115,843
		予備費	100,000	0
資本的収入及び支出	収入	企業債	667,600,000	472,500,000
		負担金補助金	343,443,000	332,943,000
	支出	建設改良費	930,045,000	892,030,521
		企業債償還金	499,416,000	499,415,665

平成17年度				
区	分		当初予算	決算額
収益的収入及び支出	収入	医業収益	7,855,032,000	7,027,504,728
		医業外収益	843,630,000	848,742,400
		特別利益	2,000	200,000
	支出	医業費用	8,874,858,000	8,278,493,863
		医業外費用	492,261,000	485,288,770
		特別損失	16,467,000	12,912,824
		予備費	100,000	0
資本的収入及び支出	収入	企業債	0	195,100,000
		負担金補助金	300,000,000	300,000,000
	支出	建設改良費	137,890,000	112,831,450
		企業債償還金	510,073,000	510,072,536

③ 甲府市下水道事業

(単位:円)

		平成16年度		
区	分		当初予算	決算額
収益的収入及び支出	収入	営業収益	4,210,976,000	4,196,438,297
		営業外収益	2,727,631,000	2,202,079,017
		特別利益	1,000	492,051,845
	支出	営業費用	3,670,306,000	3,524,510,657
		営業外費用	3,259,566,000	3,330,469,187
		特別損失	8,236,000	8,020,897
		予備費	500,000	0
資本的収入及び支出	収入	企業債	2,214,400,000	1,047,500,000
		長期借入金	300,000,000	300,000,000
		補助金	1,878,124,000	1,575,070,000
		工事負担金	94,284,000	115,597,108
		その他資本収入	17,627,000	17,627,952
	支出	建設改良費	2,926,353,000	1,437,584,369
		固定資産購入費	1,315,000	278,670
		企業債償還金	3,701,383,000	3,701,382,419
		長期借入金償還金	45,000,000	45,000,000
		予備費	1,000,000	0

		平成17年度		
区	分		当初予算	決算額
収益的収入及び支出	収入	営業収益	4,230,474,000	4,162,682,369
		営業外収益	2,539,431,000	2,551,829,197
		特別利益	1,000	190,028
	支出	営業費用	3,662,234,000	3,523,017,070
		営業外費用	3,093,897,000	3,138,115,333
		特別損失	13,275,000	9,874,491
		予備費	500,000	0
資本的収入及び支出	収入	企業債	2,105,100,000	2,184,000,000
		長期借入金	400,000,000	400,000,000
		補助金	2,107,819,000	2,092,570,500
		工事負担金	128,281,000	107,579,289
		その他資本収入	18,521,000	22,109,167
	支出	建設改良費	2,969,001,000	2,312,922,788
		固定資産購入費	1,774,000	182,700
		企業債償還金	3,996,487,000	4,681,249,834
		長期借入金償還金	45,000,000	45,000,000
		予備費	1,000,000	0

④ 甲府市水道事業

(単位:円)

		平成16年度		
区	分		当初予算	決算額
収益的収入及び支出	収入	営業収益	5,834,827,000	5,958,528,093
		営業外収益	402,160,000	429,873,546
		特別利益	10,947,000	36,240,132
	支出	営業費用	4,567,921,000	4,047,041,246
		営業外費用	1,391,500,000	1,391,303,321
		特別損失	22,670,000	19,181,756
		予備費	1,000,000	0
資本的収入及び支出	収入	工事負担金	736,897,000	334,751,161
		建設改良補助金	11,000,000	11,000,000
		加入金	151,811,000	197,736,000
	支出	建設改良費	1,459,720,000	969,812,527
		企業債償還金	1,718,476,000	1,718,475,279
		他会計長期借入金償還金	12,156,000	12,155,771

		平成17年度		
区	分		当初予算	決算額
収益的収入及び支出	収入	営業収益	5,712,521,000	5,798,547,539
		営業外収益	403,894,000	383,168,766
		特別利益	1,000	24,810,917
	支出	営業費用	4,472,446,000	3,948,864,557
		営業外費用	1,250,548,000	1,279,207,036
		特別損失	23,932,000	37,308,323
		予備費	1,000,000	0
資本的収入及び支出	収入	工事負担金	645,953,000	380,421,715
		建設改良補助金	11,000,000	30,205,000
		加入金	202,715,000	200,991,000
		固定資産売却代金	0	70,000
	支出	建設改良費	1,269,501,000	829,046,776
		企業債償還金	1,714,699,000	1,733,902,929
		他会計長期借入金償還金	12,542,000	12,541,693
		投資	200,000,000	200,000,000

6 市有財産の状況

(単位:面積㎡、価格千円)

年 度		平成15年度			
区 分/財 産 別		有価証券	行政財産	普通財産	計
預金及び現金有価証券		1,160,077	-	-	1,160,077
土地(貸付を含む)	面 積	-	28,310,122.97	240,526.46	28,550,649.43
	価 格	-	65,511,527	2,079,952	67,591,479
建 物	面 積	-	499,347.38	11,015.26	510,362.64
	価 格	-	70,556,128	544,803	71,100,931
機械器具	価 格	-	-	-	-
工作物	価 格	-	5,356,156	-	5,356,156
立 木	価 格	-	882,344	-	882,344
特殊施設	価 格	-	12,717,143	-	12,717,143
貸 付	面 積	-	-	169,036.84	169,036.84
	価 格	-	-	(1,441,899)	(1,441,899)
計	価 格	1,160,077	155,023,298	2,624,755	158,808,130

年 度		平成16年度			
区 分/財 産 別		有価証券	行政財産	普通財産	計
預金及び現金有価証券		1,132,477	-	-	1,132,477
土地(貸付を含む)	面 積	-	28,394,030.04	237,665.53	28,631,695.57
	価 格	-	66,077,507	2,054,732	68,132,239
建 物	面 積	-	484,052.78	10,403.05	494,455.83
	価 格	-	69,972,514	526,483	70,498,997
機械器具	価 格	-	-	-	-
工作物	価 格	-	5,426,969	-	5,426,969
立 木	価 格	-	882,344	-	882,344
特殊施設	価 格	-	12,717,143	-	12,717,143
貸 付	面 積	-	-	169,036.84	169,036.84
	価 格	-	-	(1,441,899)	(1,441,899)
計	価 格	1,132,477	155,076,477	2,581,215	158,790,169

年 度		平成17年度			
区 分/財 産 別		有価証券	行政財産	普通財産	計
預金及び現金有価証券		1,242,638	-	-	1,242,638
土地(貸付を含む)	面 積	-	28,546,206.58	2,905,620.98	31,451,827.56
	価 格	-	66,337,220	2,149,574	68,486,794
建 物	面 積	-	516,500.82	10,403.05	526,903.87
	価 格	-	77,793,123	526,483	78,319,606
機械器具	価 格	-	-	-	-
工作物	価 格	-	5,511,523	-	5,511,523
立 木	価 格	-	882,344	-	882,344
特殊施設	価 格	-	12,731,973	-	12,731,973
貸 付	面 積	-	-	174,309.42	174,309.42
	価 格	-	-	(1,444,033)	(1,444,033)
計	価 格	1,242,638	163,256,183	2,676,057	167,174,878

※ 計の価格には、貸付を含まない。

※ 貸付の価格は、評価額のため()で表示してある。

(資料)総務部理財室管財課調

7 市税調定額及び収入済額

(単位:千円)

区分 / 年度		調定額		
		平成15年度	平成16年度	平成17年度
総 額		34,432,788	34,812,892	34,328,313
普 通 税	市民税	13,115,760	13,440,849	13,816,700
	固定資産税	16,609,681	16,654,199	16,476,865
	軽自動車税	363,820	378,750	393,239
	市たばこ消費税	-	-	-
	鉱産税	-	-	-
	市たばこ税	1,433,654	1,461,795	1,480,321
	電気税	-	-	-
	ガス税	-	-	-
	木材引取税	-	-	-
	特別土地保有税	662,520	659,915	42,176
目 的 税	入湯税	31,170	32,595	28,876
	都市計画税	2,216,183	2,184,789	2,090,136

区分 / 年度		収入済額		
		平成15年度	平成16年度	平成17年度
総 額		28,576,624	28,767,118	29,052,246
普 通 税	市民税	11,816,654	12,096,930	12,465,926
	固定資産税	13,273,206	13,176,874	13,117,973
	軽自動車税	306,377	317,794	326,227
	市たばこ消費税	-	-	-
	鉱産税	-	-	-
	市たばこ税	1,433,654	1,461,795	1,480,321
	電気税	-	-	-
	ガス税	-	-	-
	木材引取税	-	-	-
	特別土地保有税	196	7,920	10,151
目 的 税	入湯税	23,840	26,112	24,497
	都市計画税	1,722,697	1,679,693	1,627,151

(資料)税務部収納管理室収納課調

8 市民の市税負担状況

(単位:円)

区分 / 年度		平成15年度	平成16年度	平成17年度
総 額		28,576,624,411	28,767,117,443	29,052,245,996
市税の負担額	一世帯当たり	360,347	361,360	353,459
	一人当たり	147,183	148,441	145,727
世帯、人口数	世 帯	79,303	79,608	82,194
	人 口	194,157	193,795	199,361

※世帯、人口数は、各年度3月末現在(人口数は外国人登録者も含む)

(資料)税務部収納管理室収納課調

9 市民税、固定資産税納税義務者の状況

(単位:人)

区分 / 年度		平成15年度	平成16年度	平成17年度	
市 民 税	普通徴収分	均等割額のみの方	5,891	5,845	5,509
		所得割額のみの方	7,921	7,876	972
		均等割額と所得割額の方	24,667	24,704	33,490
		計	38,479	38,425	39,971
	特別徴収分	均等割額のみの方	874	961	942
		所得割額のみの方	7,508	7,189	1,189
		均等割額と所得割額の方	38,921	38,230	46,583
		計	47,303	46,380	48,714
	合 計		85,782	84,805	88,685
	固定資産税	土 地	47,881	48,307	51,607
家 屋		50,457	50,992	51,535	

(資料)税務部税務総室市民税課・資産税課調

10 納税貯蓄組合の状況

(単位:人、千円)

区分 / 年度	平成15年度	平成16年度	平成17年度
組 合 数	519	475	450
組 合 員 数	10,931	9,868	9,312
1組合当組合員数	21.1	20.8	20.7
納 入 税 額	1,800,749	1,439,546	1,315,546

(資料)税務部収納管理室収納課調

1 6 行 政

1 歴代市長

歴代	氏名	就任年月日	退任年月日
初	若尾逸平	明 22. 8.24	明 23. 6. 3
2	高木忠雄	" 23. 7.11	" 29. 7.10
3	"	" 29. 7.13	" 30. 9.28
4	石原彦太郎	" 30.11. 6	" 31. 6.18
5	小林董作	" 31. 9.18	" 37. 9.18
6	"	" 37. 9.20	" 39. 6.18
7	若尾民造	" 39. 7.24	" 40. 3. 5
8	加藤平四郎	" 40. 4.20	大 2. 4.29
9	"	大 2. 5.13	" 4. 8.17
10	名取忠愛	" 5. 1.15	" 8. 6.25
11	堀信次	" 8.10.23	" 11. 6.19
12	名取忠愛	" 11. 9.23	" 12. 3.14
13	石井淳雄	" 12. 7.31	昭 2. 7.30
14	成島治平	昭 2.10. 8	" 6. 8. 8
15	新海栄治	" 6. 8.24	" 10. 8.26
16	斎木逸造	" 10. 8.27	" 14. 9.11
17	新海栄治	" 14. 9.12	" 18. 9.11
18	野口二郎	" 18. 9.12	" 21. 2.27
19	今井茂右衛門	" 21. 3.18	" 22. 3.10
20	"	" 22. 4. 5	" 22. 9. 3
21	川村茂久	" 22.10.10	" 23.12.25
22	山本達雄	" 24. 2.25	" 28. 2.22
23	鷹野啓次郎	" 28. 2.23	" 32. 2.22
24	"	" 32. 2.23	" 36. 2.22
25	"	" 36. 2.23	" 40. 2.22
26	"	" 40. 2.23	" 43.11.11
27	秋山清	" 43.11.29	" 46. 2.24
28	河口親賀	" 46. 4.25	" 50. 4.24
29	"	" 50. 4.27	" 54. 4.26
30	"	" 54. 4.27	" 58. 4.26
31	原忠三	" 58. 4.27	" 62. 4.26
32	"	" 62. 4.27	平 3. 4.26
33	山本栄彦	平 3. 4.27	" 7. 4.26
34	"	" 7. 4.27	" 11. 4.26
35	"	" 11. 4.27	" 14.12.19
36	宮島雅展	" 15. 2. 3	-

(資料)市長室秘書課調

2 歴代助役

歴代	氏名
初	小林 董作
2	〃
3	中田 亮平
4	遠藤 讓
5	〃
6	堀口 兼三郎
7	桜井 栄太郎
8	〃
9	前田 宇治郎
10	松本 角太郎
11	中山 儀助
12	武井 佐京
13	長田 孝吉
14	藤原 忠夫
15	小泉 源
16	〃
17	向井 房恵
18	橘 田 務
19	向井 房恵
20	山下 袈裟良
21	落合 政隆
22	岡田 治三郎
23	加藤 欣蔵
24	小野 忠義
25	深沢 小市郎
26	山下 袈裟良
27	荻野 三郎
28	小野 忠義
29	京嶋 幸男
30	若月 喜治
31	小野 忠義
32	菊島 寿金
33	秋山 清
34	小沢 左膳
35	飯田 米太郎
36	木下 勝朗
37	〃
38	吉田 三郎
39	三神 俊一郎
40	新藤 昭良
41	小林 一彦
42	神宮 寺英雄
43	浅川 紫朗
44	天野 文重
45	森下 憲樹
46	首藤 祐司

(資料) 市長室秘書課調

3 歴代収入役

歴代	氏名
初	中村 昌
2	内田 吉邦
3	〃
4	田沢 通弘
5	早川 三郎
6	〃
7	朝比奈 平治
8	星野 芳次郎
9	〃
10	〃
11	〃
12	渋谷 俊
13	〃
14	武井 元右衛門
15	名取 啓蔵
16	飯島 浩
17	植杉 大次郎
18	若月 喜治
19	飯田 米太郎
20	斉藤 亮一
21	赤野 総一郎
22	荒木 文男
23	後藤 正夫
24	名取 久男
25	中沢 重彦
26	斉藤 孝房
27	功刀 益雄
28	保坂 昌新
29	篠原 憲造
30	神宮 寺茂
31	古屋 昭
32	荻原 克己
33	河村 利男
34	近山 滋郎
35	生山 正仁
36	神宮 寺英雄
37	小野 貞良
38	澤田 良太郎
39	菅原 五男
40	三浦 恒則
41	中山 進
42	石原 康武
43	寺田 正寛
44	松本 康成
45	小林 清
46	内藤 宥一
47	小澤 博
48	高橋 勝巳
49	志村 文武
50	土橋 康二

(資料) 会計室調

4 市職員数

階 層 / 組 織		秘書室	総務部	企画部	市民生活部	税務部
部 長	事 務	0	1	4	2	1
	技 術	0	0	0	0	0
室 長	事 務	1	3	4	3	2
	技 術	0	1	1	1	0
課 長	事 務	2	2	8	6	3
	技 術	0	6	1	3	0
係 長	事 務	4	23	23	36	27
	技 術	0	5	3	3	1
一 般	事 務	9	25	15	75	57
	技 術	0	1	0	0	0
	技 能	1	6	0	5	0
合 計	事 務	16	54	54	122	90
	技 術	0	13	5	7	1
	技 能	1	6	0	5	0
	計	17	73	59	134	91
	男	12	61	57	81	63
	女	5	12	2	53	28

階 層 / 組 織		福祉部	環境部	産業部	都市建設部	下水道部
部 長	事 務	1	1	1	0	1
	技 術	0	1	0	1	0
室 長	事 務	4	1	2	1	1
	技 術	0	1	1	3	1
課 長	事 務	10	1	3	1	2
	技 術	1	4	3	8	2
係 長	事 務	55	9	15	15	6
	技 術	7	10	16	67	14
一 般	事 務	99	8	13	9	7
	技 術	36	5	4	24	23
	技 能	11	116	4	45	0
合 計	事 務	169	20	34	26	17
	技 術	44	21	24	103	40
	技 能	11	116	4	45	0
	計	224	157	62	174	57
	男	99	154	60	170	55
	女	125	3	2	4	2

階 層 / 組 織		会計室	市立甲府病院 事務局	市立甲府病院 (事務局除く)	市長事務局 小計
部 長	事 務	0	1	0	13
	技 術	0	0	2	4
室 長	事 務	1	1	0	24
	技 術	0	0	2	11
課 長	事 務	0	1	1	40
	技 術	0	0	36	64
係 長	事 務	5	8	2	228
	技 術	0	1	75	202
一 般	事 務	4	12	0	333
	技 術	0	1	289	383
	技 能	0	0	5	193
合 計	事 務	10	23	3	638
	技 術	0	2	404	664
	技 能	0	0	5	193
	計	10	25	412	1,495
	男	7	21	96	936
	女	3	4	316	559

階層 / 組織		議会事務局	教育委員会事務局	選挙管理委員会事務局	監査委員事務局	農業委員会事務局
部長	事務	1	1	0	1	0
	技術	0	0	0	0	0
室長	事務	1	2	1	0	0
	技術	0	0	0	0	0
課長	事務	1	6	0	0	0
	技術	0	2	0	0	1
係長	事務	5	31	2	3	1
	技術	1	2	0	1	2
一般	事務	2	47	3	0	3
	技術	0	2	0	0	1
	技能	1	96	0	0	0
合計	事務	10	87	6	4	4
	技術	1	6	0	1	4
	技能	1	96	0	0	0
	計	12	189	6	5	8
	男	10	102	6	5	5
	女	2	87	0	0	3

階層 / 組織		水道局	行政委員会等小計	総計
部長	事務	1	4	17
	技術	1	1	5
室長	事務	2	6	30
	技術	2	2	13
課長	事務	3	10	50
	技術	6	9	73
係長	事務	18	60	288
	技術	37	43	245
一般	事務	24	79	412
	技術	34	37	420
	技能	0	97	290
合計	事務	48	159	797
	技術	80	92	756
	技能	0	97	290
	計	128	348	1,843
	男	113	241	1,177
	女	15	107	666

※ 平成18年4月1日現在

(資料) 総務部人事管理室人事課調

水道局業務部業務総室総務課調

5 市職員年齢別構成

(単位:人、%)

階層 / 組織		市長事務局	議会事務局	教育委員会事務局	選挙管理委員会事務局
20歳未満	人数	0	0	0	0
	比率	0.00	0.00	0.00	0.00
20～29歳	人数	279	0	6	0
	比率	18.66	0.00	3.17	0.00
30～39歳	人数	425	2	34	3
	比率	28.43	16.67	17.99	50.00
40～49歳	人数	420	5	45	1
	比率	28.09	41.67	23.81	16.67
50～54歳	人数	202	4	38	1
	比率	13.51	33.33	20.11	16.67
55～59歳	人数	159	1	56	1
	比率	10.64	8.33	29.63	16.67
60歳以上	人数	10	0	10	0
	比率	0.67	0.00	5.29	0.00
合計	人数	1,495	12	189	6

階層 / 組織		監査委員事務局	農業委員会事務局	水道局	総計
20歳未満	人数	0	0	0	0
	比率	0.00	0.00	0.00	0.00
20～29歳	人数	0	0	15	300
	比率	0.00	0.00	11.72	16.28
30～39歳	人数	1	1	35	501
	比率	20.00	12.50	27.34	27.18
40～49歳	人数	3	3	39	516
	比率	60.00	37.50	30.47	28.00
50～54歳	人数	0	1	27	273
	比率	0.00	12.50	21.09	14.81
55～59歳	人数	1	3	12	233
	比率	20.00	37.50	9.38	12.64
60歳以上	人数	0	0	0	20
	比率	0.00	0.00	0.00	1.09
合計	人数	5	8	128	1,843

※ 平成18年4月1日現在

(資料)総務部人事管理室人事課調

水道局業務部業務総室総務課調

6 歴代甲府市議会議長

歴代	氏名	就任年月日	退任年月日
初	寺田忠三郎	明 22. 8. 8	明 23. 1.15
2	小田切謙明	〃 23. 1.20	〃 23. 3.24
3	寺田忠三郎	〃 23. 6. 6	〃 24. 3.20
4	石原彦太郎	〃 24. 3.20	〃 26. 1.12
5	寺田忠三郎	〃 26. 1.12	〃 29. 5.28
6	藤田正義	〃 29. 6.15	〃 30.10.22
7	林 閻	〃 30.11. 6	〃 31. 1.17
8	鈴木興義	〃 31. 1.18	〃 31.12.25
9	野口英夫	〃 32. 1.16	〃 33. 1. 6
10	林 閻	〃 33. 1.19	〃 34. 1.19
11	森田恒	〃 34. 1.21	〃 36. 1.21
12	林 閻	〃 36. 1.23	〃 39. 1.18
13	浅川平八	〃 39. 1.20	〃 40. 1. 8
14	野口英夫	〃 40. 1.16	〃 41.12.20
15	〃	〃 42. 1. 4	〃 42.12.25
16	石氏兵作	〃 43. 1. 4	〃 44. 5.28
17	若尾民造	〃 44. 6.14	大 3. 5.28
18	〃	大 3. 6. 6	〃 6. 2.22
19	矢嶋栄助	〃 6. 3. 9	〃 7. 5.28
20	〃	〃 7. 6. 8	〃 8. 8.31
21	横沢米太郎	〃 8. 9.10	〃 11. 5.28
22	林 閻	〃 11. 6. 9	〃 12. 2.21
23	齐木逸造	〃 12. 3. 3	〃 15. 5.28
24	新海栄治	〃 15. 6.12	昭 5. 5.27
25	今井茂右衛門	昭 5. 6. 7	〃 9. 5.27
26	齐木逸造	〃 9. 6. 8	〃 10. 8.26
27	秋山幸右衛門	〃 10. 9.21	〃 13. 5.27
28	中西松	〃 13. 6. 7	〃 17. 5.27
29	丸茂義蔵	〃 17. 6.23	〃 22. 4.29
30	山本達雄	〃 22. 5.20	〃 24. 2.24
31	中沢一男	〃 24. 3.16	〃 25.12.25
32	野沢要	〃 25.12.25	〃 26. 4.29
33	加藤欣蔵	〃 26. 5.17	〃 28. 1.22
34	平井一満	〃 28. 1.24	〃 30. 2. 2
35	横内亮	〃 30. 2. 2	〃 30. 4.29
36	佐野英太郎	〃 30. 5. 16	〃 31. 7.10
37	天野菊造	〃 31.10. 4	〃 32.12.23
38	伏屋利雄	〃 32.12.24	〃 33. 3.18
39	松野昇	〃 33. 3.18	〃 34. 4.30
40	山本正友	〃 34. 5.11	〃 35. 6.28
41	飯島哲	〃 35. 6.28	〃 36. 8. 2
42	久保島威	〃 36. 8. 2	〃 37. 9.25
43	浅川孝政	〃 37. 9.25	〃 38. 4.30
44	飯島哲	〃 38. 5.14	〃 39. 6.29

※平成18年7月末現在
(資料)市議会事務局調

歴代	氏名	就任年月日	退任年月日
45	飯島哲	昭 39. 6.29	昭 40. 6.29
46	坂本益雄	〃 40. 6.29	〃 41. 6.29
47	早川久吉	〃 41. 6.29	〃 42. 4.30
48	内藤秀治	〃 42. 5.23	〃 43. 7.17
49	〃	〃 43. 7.17	〃 44. 7. 1
50	福島昇	〃 44. 7. 1	〃 45. 7.17
51	小沢綱雄	〃 45. 7.17	〃 46. 4.30
52	早川武男	〃 46. 5.20	〃 47. 7.14
53	今村宏	〃 47. 7.14	〃 48. 7.14
54	山口茂申	〃 48. 7.14	〃 49. 7.21
55	内藤秀治	〃 49. 7.21	〃 50. 4.30
56	山中繁芳	〃 50. 5.20	〃 51. 7. 6
57	込山貴雄	〃 51. 7. 6	〃 52. 7.28
58	小林淳光	〃 52. 7.28	〃 53. 7.11
59	上田英文	〃 53. 7.11	〃 54. 4.30
60	小河原正平	〃 54. 5.16	〃 55. 6.30
61	内藤源一	〃 55. 6.30	〃 56. 7. 8
62	溝口一雄	〃 56. 7. 8	〃 57. 5.20
63	中西久	〃 57. 5.28	〃 58. 4.30
64	長瀬正左衛門	〃 58. 5.18	〃 59. 1. 9
65	小沢政春	〃 59. 3.16	〃 60. 3.28
66	小林康作	〃 60. 3.28	〃 61. 3.25
67	三井五郎	〃 61. 3.25	〃 62. 4.30
68	千野哮	〃 62. 5.20	〃 63. 7. 8
69	福島勇	〃 63. 7. 8	平 1. 9.12
70	原田正八郎	平 1. 9.12	〃 2. 7. 6
71	堀口菊雄	〃 2. 7. 6	〃 3. 4.30
72	内藤幸男	〃 3. 5.20	〃 4. 6.26
73	依田敏夫	〃 4. 6.26	〃 5. 6.28
74	村山二永	〃 5. 6.28	〃 6. 7.11
75	森沢幸夫	〃 6. 7.11	〃 7. 4.30
76	飯沼忠	〃 7. 5.18	〃 8. 6.14
77	小野雄造	〃 8. 6.14	〃 9. 6.13
78	依田敏夫	〃 9. 6.13	〃 10. 6.12
79	小沢綱雄	〃 10. 6.12	〃 11. 3.23
80	中西久	〃 11. 3.23	〃 11. 4.30
81	末木隆義	〃 11. 5.18	〃 12. 7. 7
82	秋山雅司	〃 12. 7. 7	〃 13. 6.20
83	川名正剛	〃 13. 6.20	〃 14. 6.13
84	齐藤憲二	〃 14. 6.13	〃 15. 4.30
85	谷川義孝	〃 15. 5.19	〃 16. 6.10
86	森沢幸夫	〃 16. 6.10	〃 17. 6.10
87	福永稔	〃 17. 6.10	〃 18. 6.13
88	原田英行	〃 18. 6.13	-

7 歴代甲府市議会副議長

歴代	氏名	就任年月日	退任年月日
初	石原彦太郎	明 22. 8. 8	明 23. 1.15
2	平原豊	" 23. 1.20	" 23. 9. 5
3	石原彦太郎	" 23. 9.11	" 24. 3.20
4	山口治郎兵衛	" 24. 3.20	" 25. 1.13
5	"	" 25. 1.13	" 26. 1.12
6	"	" 26. 1.12	" 27. 1.23
7	"	" 27. 1.23	" 28. 1.
8	"	" 28. 1.	" 29. 1.27
9	"	" 29. 1.27	" 29. 5.28
10	中村昌	" 29. 6.15	" 30.10.22
11	"	" 30.11. 6	" 31. 1.17
12	森田恒	" 31. 1.18	" 31.12.25
13	"	" 32. 1.16	" 33. 1. 6
14	"	" 33. 1.19	" 34. 1.19
15	尾沢親	" 34. 1.21	" 35. 1.11
16	"	" 35. 1.11	" 35. 5.28
	加藤平八	" 35. 6. 7	" 35. 8.
17	浅川平八	" 35. 8.25	" 37. 1.15
18	"	" 37. 1.22	" 38. 1.20
19	"	" 38. 1.20	" 39. 1.18
20	林紋次郎	" 39. 1.20	" 40. 1. 8
21	高見沢重興	" 40. 1.16	" 40.12.20
22	"	" 41. 1. 4	" 41. 5.28
23	雨宮源兵衛	" 41. 6. 8	" 42. 1. 4
24	"	" 42. 1. 4	" 42.12.25
25	高見沢重興	" 43. 1. 4	" 44. 1. 4
26	"	" 44. 1. 4	" 44. 4.17
27	朝比奈平治	" 44. 4.17	" 45. 1.15
28	斉木逸造	" 45. 1.15	大 3. 5.25
29	石氏兵作	大 3. 6. 6	" 7. 5. 28
30	"	" 7. 6. 8	" 11. 5.28
31	斉木逸造	" 11. 6. 9	" 12. 2.21
32	保科万次郎	" 12. 3. 3	" 15. 5.28
33	雨宮勇吉	" 15. 6.12	" 15.10. 1
34	篠原良雄	" 15.10. 2	昭 5. 5.27
35	渋谷俊	昭 5. 6. 7	" 8. 9.20
36	田村九万治	" 8. 9.28	" 9. 5.27
37	飯島哲	" 9. 6. 8	" 10. 1.26
38	雪江明雄	" 10. 1.28	" 12. 4.26
39	広瀬捨作	" 12. 7.23	" 13. 5.27
40	"	" 13. 6. 7	" 17. 5.27
41	武田与十郎	" 17. 6.23	" 19. 5.28
42	鷹野啓次郎	" 19. 6.27	" 22. 4.29
43	平井一満	" 22. 5.20	" 25.12.25
44	平川政一	" 25.12.25	" 26. 4.29
45	雨宮威三	" 26. 5.19	" 29. 1.25
46	小沢政雄	" 29. 1.25	" 30. 4.29
47	秋山清	" 30. 5.16	" 31. 5.30
48	天野菊造	" 31. 5.31	" 31.10. 4
49	五味洋	" 31.10. 4	" 32.12.24

※平成18年7月末現在
(資料)市議会事務局調

歴代	氏名	就任年月日	退任年月日
50	飯島哲	昭 33. 1.20	昭 34. 4.30
51	久保田友平	" 34. 5.11	" 35. 6.28
52	小沢得三	" 35. 6.28	" 36. 8. 2
53	保坂敏	" 36. 8. 2	" 37. 9.25
54	小宮山誉	" 37. 9.25	" 38. 4.30
55	坂本益雄	" 38. 5.14	" 39. 6.29
56	内藤秀治	" 39. 6.29	" 40. 6.29
57	早川武男	" 40. 6.29	" 41. 6.29
58	根津賢二	" 41. 6.29	" 42. 4.30
59	神宮司五郎	" 42. 5.23	" 43. 7.17
60	山田益三	" 43. 7.17	" 44. 7. 1
61	石原虎男	" 44. 7. 1	" 45. 7.17
62	今村宏	" 45. 7.17	" 46. 4.30
63	溝口一雄	" 46. 5.21	" 47. 7.14
64	橋田重雄	" 47. 7.14	" 48. 7.14
65	風間良興	" 48. 7.14	" 49. 7.21
66	中西久	" 49. 7.21	" 50. 4.30
67	小河原正平	" 50. 5.20	" 51. 7. 6
68	柏原保幸	" 51. 7. 6	" 52. 7.28
69	浅川朝治郎	" 52. 7.28	" 53. 7.11
70	清水清富	" 53. 7.11	" 54. 4.30
71	石丸あきじ	" 54. 5.16	" 55. 6. 2
72	土屋直	" 55. 6.30	" 56. 7. 8
73	市川正雄	" 56. 7. 8	" 57. 5.28
74	伊藤常八	" 57. 5.28	" 58. 4.30
75	早川光圀	" 58. 5.18	" 59. 7. 6
76	小林匡	" 59. 7. 6	" 60. 7. 8
77	塩野褒明	" 60. 7. 8	" 61. 7.21
78	福島勇	" 61. 7.21	" 62. 4.30
79	鈴木豊後	" 62. 5.20	" 63. 7. 8
80	中込孝文	" 63. 7. 8	平 1. 7. 3
81	岡伸平	平 1. 7. 3	" 2. 7. 6
82	宮島雅展	" 2. 7. 6	" 3. 3.29
83	川名正剛	" 3. 5.20	" 4. 6.26
84	剣持庸雄	" 4. 6.26	" 5. 6.28
85	斉藤憲二	" 5. 6.28	" 6. 7.11
86	石原貞夫	" 6. 7.11	" 7. 3.31
87	清水節子	" 7. 5.18	" 8. 6.14
88	宮川章司	" 8. 6.14	" 9. 6.13
89	細田清	" 9. 6.13	" 10. 6.12
90	堀内征治	" 10. 6.12	" 11. 4.30
91	雨宮年江	" 11. 5.18	" 12. 7. 7
92	谷川義孝	" 12. 7. 7	" 13. 6.20
93	柳沢暢幸	" 13. 6.20	" 14. 6.13
94	大村幾久夫	" 14. 6.13	" 15. 4.30
95	桜井正富	" 15. 5.19	" 16. 6.10
96	山村雄二	" 16. 6.10	" 17. 5.16
97	野中一二	" 17. 6. 1	" 18.6.13
98	保坂一夫	" 18.6.13	-

8 市議会議員

議員名	所属会派
上田 英文	新政クラブ
内藤 幸男	無 所 属
依田 敏夫	新政クラブ
清水 節子	市民クラブ
森沢 幸夫	政友クラブ
斉藤 憲二	政友クラブ
堀内 征治	公 明 党
秋山 雅司	公 明 党
中込 孝文	市民クラブ
小野 雄造	新政クラブ
加藤 裕	日本共産党
金丸 三郎	新政クラブ
雨宮 年江	政友クラブ
石原 剛	日本共産党
谷川 義孝	政友クラブ
原田 英行	新政クラブ
柳沢 暢幸	政友クラブ
福永 稔	新政クラブ
保坂 一夫	政友クラブ

議員名	所属会派
駒木 明	新政クラブ
桜井 正富	新政クラブ
中山 善雄	公 明 党
山田 厚	市民クラブ
野中 一二	新政クラブ
小越 智子	日本共産党
清水 保	政友クラブ
渡辺 礼子	公 明 党
清水 仁	新政クラブ
内藤 泉	公 明 党
佐藤 茂樹	政友クラブ
内藤 司朗	日本共産党
輿石 修	新政クラブ
荻原 隆宏	政友クラブ
五味 務	新政クラブ
田中 良彦	新政クラブ
橋田 秀富	政友クラブ
楠間 隆保	新政クラブ

※ 平成18年7月末現在
 (資料)市議会事務局調

9 市議会常任委員会と委員定数

委員会名	定数	所 管 事 項
総 務	10	市長室、総務部、企画部、市民生活部(国民健康保険に関するものを除く)、税務部、会計室、議会事務局、公平委員会、選挙管理委員会、監査委員、他の常任委員会の所管に属さない事項
民生文教	10	市民生活部(国民健康保険に関するもの)、福祉部、市立甲府病院、教育委員会
経済建設	9	産業部、都市建設部、農業委員会
環境水道	9	環境部、下水道部、水道局

※ 財産の取得、処分、貸付及び工事又は製造の請負契約については、所管委員会に付託。

※ 平成18年7月末現在
 (資料)市議会事務局調

10 市議会議員年齢別構成

定数(人)	38(条例定数)	
現 在 数(人)	37	
年 齢 階 層	25～29歳	0
	30～34歳	0
	35～39歳	1
	40～44歳	1
	45～49歳	3
	50～54歳	3
	55～59歳	9
	60～64歳	6
65歳以上	14	

※ 平成18年7月末現在
(資料) 市議会事務局調

11 市議会本会議開会、付議件数

年	開会数(回)	会期日数(日)	本会議日数(日)
平成15年	5	53	22
平成16年	5	55	22
平成17年	5	58	22

年	市長提出議案件数(件)				議員提出議案件数(件)		
	条 例	予 算	決 算	その他	意見書	決議案	その他
平成15年	45	32	2	27	5	0	6
平成16年	38	33	2	30	8	1	6
平成17年	108	36	2	51	9	0	4

※ 議員提出議案件数は甲選・甲推関係を除く。
(資料) 市議会事務局調

12 窓口関係申請件数

区 分 / 年 度	平成15年度	平成16年度	平成17年度
戸籍関係	65,333	66,581	68,125
住民票・戸籍の附票	141,245	138,191	135,330
住民票閲覧	207	226	159
印鑑証明	94,127	92,492	92,364
諸証明	13,056	12,831	13,430
自動車臨時運行許可	601	464	511

(資料) 市民生活部市民生活総室市民課調

13 「市民の声」集計状況

(単位:件、%)

順位	平成15年度	平成16年度	平成17年度
1	道路 116 (13.70)	福祉 101 (11.95)	福祉 114 (16.10)
2	福祉 82 (9.68)	公共施設 90 (10.65)	道路 79 (11.16)
3	接遇 56 (6.61)	道路 75 (8.88)	公共施設 56 (7.91)
4	公共施設 55 (6.49)	環境 64 (7.57)	環境 45 (6.36)
5	環境 41 (4.84)	教育 47 (5.56)	教育 43 (6.07)
6	教育 39 (4.60)	接遇 40 (4.73)	接遇 41 (5.79)
7	側溝 31 (3.66)	側溝 35 (4.14)	都市整備 32 (4.52)
7	水路 31 (3.66)	交通 35 (4.14)	- - -
その他	237 (27.98)	358 (42.38)	298 (42.09)
総数	847 (100.00)	845 (100.00)	708 (100.00)

(資料) 市民生活部まちづくり振興室市民対話課調(広聴活動のあらまし)

14 甲府市の組織体系図

平成19年4月1日現在

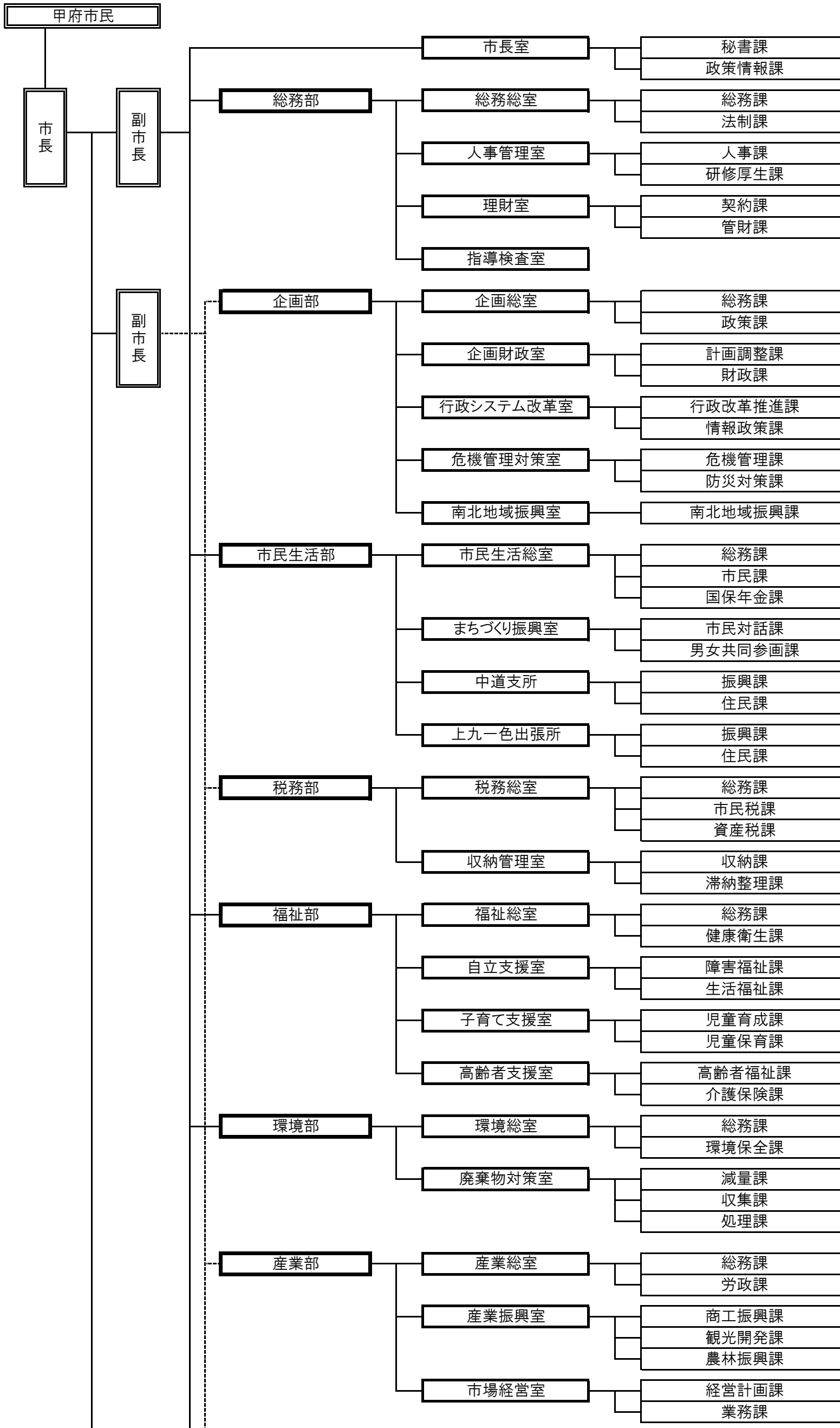

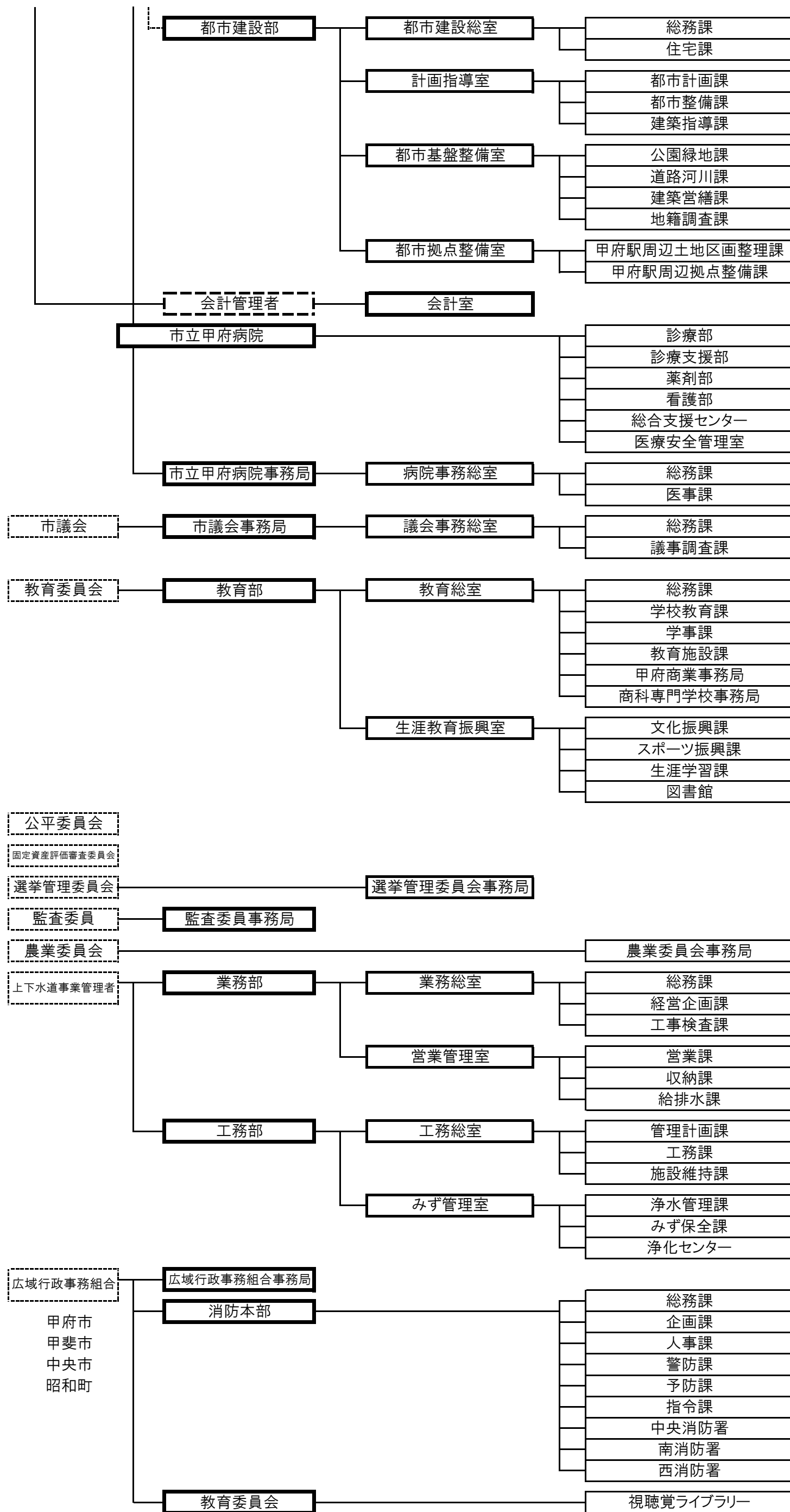

17 參考資料

市町村別主要統計（山梨県内）

市町村別		山梨県	甲府市	富士吉田市	都留市	山梨市	大月市	韮崎市
面積	km ²	4,465.37	212.41	121.83	161.58	289.87	280.30	143.73
市町村職員数	人	10,133	1,895	753	541	437	495	414
人口	人	884,515	200,096	52,572	35,017	38,686	30,879	33,801
世帯数	世帯	321,261	82,701	17,381	13,271	13,094	10,524	11,456
人口密度	人/km ²	198.1	942.0	444.0	216.7	133.5	110.2	235.2
有権者数	人	707,246	158,857	42,578	26,081	31,633	25,424	25,547

市町村別		南アルプス市	北杜市	甲斐市	笛吹市	上野原市	甲州市	中央市
面積	km ²	264.06	602.89	71.94	201.92	170.65	264.01	31.81
市町村職員数	人	734	860	475	638	379	428	263
人口	人	72,055	48,144	74,062	71,711	28,986	35,922	31,650
世帯数	世帯	23,316	17,797	27,626	25,029	10,262	11,666	11,849
人口密度	人/km ²	272.9	79.9	1,029.5	355.1	169.9	136.1	995.0
有権者数	人	56,907	41,363	57,297	57,555	23,044	29,977	23,676

市町村別		西八代郡	市川三郷町
面積	km ²	79.77	75.07
市町村職員数	人	356	356
人口	人	17,939	17,939
世帯数	世帯	6,057	6,057
人口密度	人/km ²	224.9	247.3
有権者数	人	15,408	15,408

市町村別		南巨摩郡	増穂町	鵜沢町	早川町	身延町	南部町
面積	km ²	984.47	65.17	46.81	369.86	302.00	200.63
市町村職員数	人	680	132	67	60	254	167
人口	人	45,527	13,111	4,294	1,534	16,334	10,254
世帯数	世帯	15,802	4,429	1,478	763	5,931	3,201
人口密度	人/km ²	46.2	201.2	91.7	4.1	54.1	51.1
有権者数	人	38,166	10,681	3,506	1,418	14,106	8,455

市町村別		中巨摩郡	昭和町
面積	km ²	9.15	9.15
市町村職員数	人	106	106
人口	人	16,764	16,764
世帯数	世帯	6,565	6,565
人口密度	人/km ²	1,832	1,832.1
有権者数	人	12,708	12,708

市町村別		南都留郡	道志村	西桂町	忍野村	山中湖村	鳴沢村	富士河口湖町
面積	km ²	420.78	79.57	15.18	25.15	52.81	89.56	158.51
市町村職員数	人	628	52	50	120	106	51	249
人口	人	48,906	2,051	4,850	8,490	5,440	2,958	25,117
世帯数	世帯	16,122	595	1,482	2,670	1,684	933	8,758
人口密度	人/km ²	116.2	25.8	319.5	337.6	103.0	33.0	158.5
有権者数	人	39,479	1,703	3,771	6,711	4,793	2,506	19,995

市町村別		北都留郡	小菅村	丹波山村
面積	km ²	154.20	52.65	101.55
市町村職員数	人	51	23	28
人口	人	1,798	1,018	780
世帯数	世帯	743	387	356
人口密度	人/km ²	11.7	19.3	7.7
有権者数	人	1,546	811	735

※ 市町村は平成19年4月1日現在で掲載。

※ 人口・世帯数・人口密度については平成17年国勢調査の値を掲載。

※ 市町村職員数については平成18年4月1日現在の値を掲載。

※ 有権者数については平成18年9月2日現在の値を掲載。

※ 甲府市の数値の一部は、旧甲府市・旧中道町・旧上九一色村北部地区の数値を合計したものである。

※ 北杜市の数値の一部は、旧北杜市・旧小淵沢町の数値を合計したものである。

※ 笛吹市の数値の一部は、旧笛吹市・旧芦川村の数値を合計したものである。

※ 中央市の数値の一部は、旧玉穂町・旧田富町・旧豊富村の数値を合計したものである。

※ 富士河口湖町の数値の一部は、旧富士河口湖町・旧上九一色村南部地区の数値を合計したものである。

※ 西八代郡の面積には本栖湖(4.70km²)を含む。

(資料) 山梨県総務部市町村課 「市町村のすがお」

合併市町村一覧

合併市町村	合併関係市町村 (合併年月日)	備 考
南部町	南部町、富沢町 (平成15年3月1日)	旧南部町は変更無し。旧富沢町は、「富沢町」が「南部町」に変更。
南アルプス市	八田村、白根町、芦安村、 若草町、櫛形町、甲西町 (平成15年4月1日)	芦安村を除いた5町村は、「中巨摩郡」と「町村名」を「南アルプス市」に置き換える。芦安村のみ、大字の前に「芦安」を入れる。
富士河口湖町	河口湖町、勝山村、 足和田村 (平成15年11月15日)	旧町村名を「富士河口湖町」に変更。字名に変更はないが、勝山村は大字が無かったため、「勝山」が大字となる。
甲斐市	竜王町、敷島町、双葉町 (平成16年9月1日)	「郡と町名」を「甲斐市」に変更。字名は変更なし。
身延町	下部町、中富町、身延町 (平成16年9月13日)	「山梨県南巨摩郡身延町」の後に従来 of 大字が続く。旧身延町は変更なし。下部町は「郡と町名」、中富町は「町名」を変更。
笛吹市	石和町、御坂町、一宮町、 八代町、境川村、春日居町 (平成16年10月12日)	「山梨県笛吹市」の後に従来 of 町村名以下が続く。ただし、「境川村」は「境川町」に変更。
北杜市	明野村、須玉町、高根町、 長坂町、大泉村、白州町、 武川村 (平成16年11月1日)	「北巨摩郡」を「北杜市」に変更。以下は従来 of 町村名以下が続く。ただし、「明野村」、「大泉村」、「武川村」は、それぞれ「明野町」、「大泉町」、「武川町」に変更。
上野原市	上野原町、秋山村 (平成17年2月13日)	旧上野原町は、「北都留郡上野原町」を「上野原市」に置き換える。旧秋山村は、「南都留郡秋山村」を「上野原市秋山」に置き換える。
山梨市	山梨市、牧丘町、三富村 (平成17年3月22日)	旧山梨市は変更なし。旧牧丘町は、「東山梨郡」を「山梨市」に置き換える。旧三富村は、「東山梨郡三富村」を「山梨市三富」に置き換える。
市川三郷町	市川大門町、 三珠町、六郷町 (平成17年10月1日)	旧町名を「市川三郷町」に置き換える。旧市川大門町は、大字「山家」を「山保」に置き換える。また、大字の無かった地区を大字「市川大門」とする。
甲州市	塩山市、勝沼町、大和村 (平成17年11月1日)	旧塩山市は、「塩山市」を「甲州市塩山」に置き換える。旧勝沼町は、「東山梨郡勝沼町」を「甲州市勝沼町」に置き換える。旧大和村は、「東山梨郡大和村」を「甲州市大和町」に置き換える。
中央市	玉穂町、田富町、豊富村 (平成18年2月20日)	「郡と町村名」を「中央市」に変更。字名は変更なし。
甲府市	甲府市、中道町、 上九一色村(北部) (平成18年3月1日)	旧甲府市については変更なし。旧中道町と旧上九一色村は「郡と町村名」を「甲府市」に置き換え、大字名を町名とする。
富士河口湖町	富士河口湖町、 上九一色村(南部) (平成18年3月1日)	旧富士河口湖町については変更なし。旧上九一色村は「郡と村名」を「南都留郡富士河口湖町」に置き換え、大字名を「精進」「本栖」「富士ヶ嶺」という表示にする。
北杜市	北杜市、小淵沢町 (平成18年3月15日)	旧北杜市については変更なし。旧小淵沢町については、「北巨摩郡」を「北杜市」に置き換える。
笛吹市	笛吹市、芦川村 (平成18年8月1日)	笛吹市については変更なし。芦川村については、「東八代郡芦川村」を「笛吹市芦川町」に置き換える。

市・郡別	市町村名(28市町村)
市	1 甲府市 2 富士吉田市 3 甲州市 4 都留市 5 山梨市 6 大月市 7 韮崎市 8 南アルプス市 9 北杜市 10 甲斐市 11 笛吹市 12 上野原市 13 中央市
西八代郡	14 市川三郷町
南巨摩郡	15 増穂町 16 鵜沢町 17 早川町 18 身延町 19 南部町
中巨摩郡	20 昭和町
南都留郡	21 道志村 22 西桂町 23 忍野村 24 山中湖村 25 鳴沢村 26 富士河口湖町
北都留郡	27 小菅村 28 丹波山村

(資料) 山梨県市町村課ホームページより転載

統計用語の解説

用語	解 説
調査客体 全数調査	調査対象である集団を構成している単位をいう。 国勢調査などのように統計集団に属するすべての単位を網羅的に調べる方法。全部調査、悉皆調査ともいう。
センサス	もともとは、ある時点の人口を把握するためにすべての人を調べる統計調査、つまり、人口に関する全数調査を指す言葉であった。具体的には、国勢調査の意味に用いられていたが、現在では、何らかの統計集団についてその大きさや内容をいろいろな角度から総合的に知るために行う統計調査を指す言葉としてしばしば用いられる。 農業センサス・漁業センサスは、その例である。
標本調査 (抽出調査・ サンプル調査)	観察しようとする集団の一部を全く無作為(ランダム)にぬき出し、その調査結果に基づいてもとの集団全体についての結果を推定する方法をいう。 この場合、観察しようとするもとの集団を母集団、そこから選り出された一部の単位を標本という。
指定統計調査	国や地方公共団体が作成する基本的な統計で、総務大臣が指定した統計を作成するための統計調査をいう。 この調査は統計法によって国民に申告の義務を課したり、統計調査員が実地調査の際に必要な場所に立ち入ることを認めたりしている。その反面、申告者(調査対象)の秘密を守る義務を関係者に課している。国民に広く知られた統計調査のほとんどが該当する。
承認統計調査	国の行政機関が実施する指定統計調査以外のもので、調査の重複をさける見地から、統計報告調整法により総務大臣の承認を必要とする。
届出統計調査	主として、都道府県、市、日本銀行が実施する統計調査で、統計法により総務大臣に届け出なければならない。
自計申告	調査の対象が調査事項についてその回答を自ら調査票に記入する方法をいう。この方法は、調査員の負担を軽くし、調査を短期間に終わらせることができる点などで有利であるが、反面調査の対象に理解されやすい調査内容でなければ、回答の正確さを期することができないなどの欠点がある。
他計申告	調査員が調査の対象に質問して回答を求め、その回答に基づいて調査員自らが調査票に記入する方法をいう。方法は、調査内容が高度で、理解しにくいような場合や、自計申告では正確な回答を期待できない場合には訓練された調査員による他計申告の方法をとるのが最適である。しかし、他計申告では調査員の質の良否が結果に影響を与えること、調査員の負担が多くなること、調査に長期間かかるなどの欠点がある。
常住地主義	人口センサスにおいて調査単位を把握する概念の一つであって、調査の時点で常住している場所で把握する方法を常住地主義という。例えば、旅行者を調査時点の滞在地で把握するのではなく、その者が調査時点で常住している場所で把握する方法である。
現在地主義	調査時点で滞在している場所で把握する方法を現在地主義という。 なお、我が国の国勢調査では戦前は現在地主義をとっていたが、戦後は常住地主義によって調査している。
推計人口	国勢調査結果の人口に毎月の出生、死亡、転入、転出を差し引きして算出する。(外国人を含む)
住民基本台帳 に基づく人口	住民基本台帳に記載されている者のみを記載されている場所で把握する。(外国人を除く)
事業所	物の生産又は、サービスの提供が業として行われている個々の場所をいう。いいかえれば事業所とは、営利・非営利に関係なく、その事業を行うことにより収入を得、あるいは生計を立てている人がいる個々の場所ということになる。例えば、商店・工場・事務所・銀行・病院・発電所・学校・神社・寺院・旅館などのように固定的に一区画を占めて事業を行っている場所が事業所である。
工場	普通に工場・製作所・製造所あるいは、加工所と呼ばれているような一区画を占めて主として製造または加工を行っているところである。
世帯の種類	世帯の区分は調査ごとに異なっているが、主な調査では次のようになっている。 ○国勢調査 一般世帯 ・住居と生計を共にしている人々の集まり又は一戸を構えて住んでいる単身者 ・上記の世帯と住居を共にし、別に生計を維持している間借り・下宿などの単身者 ・社会・団体・商店・官公庁などの寄宿舎、独身寮などに居住している単身者 施設等の世帯 ・寮・寄宿舎の学生・生徒 ・病院・療養所の入院者 ・会社施設の入所者 ・自衛隊営舎内居住者 ・矯正施設の入所者 ・その他 ○住宅・土地統計調査 一般世帯 { 住居と生計を共にしている人の集まり { 住宅に居住(間借りを除く)する単身者 単身世帯 : 単身の間借り人、単身の住込み使用人、寄宿舎などの単身者又はその集まり ○就業構造基本調査 一般世帯 { 住居と生計を共にしている二人以上の集まり { 単身の住込みの雇主も含める 準世帯 : 一人で一戸を構えて暮らしている者や、単身の間借り、寮、寄宿舎、下宿屋などに居住する単身者の一人一人をいう
労働力状態	国勢調査では、調査機関の事実に基づいて次のように区分している。(15歳以上) 労働力 { 就業者 { 主に仕事 { 家事のほかの仕事 { 通学のかたわら仕事 { 休業者・・・調査期間中、少しも仕事をしなかった人で、病気などで仕事を休み始めてから30日にならない場合又は30日以上休んでも賃金や給料をもらうことになっている人をいう 完全失業者・・・調査期間中、収入になる仕事を少しもせず、仕事に就くことが可能であり、かつ職業安定所などで積極的に仕事を探していた人をいう 非労働力・・・調査期間中、収入になる仕事を少しもせず、仕事につくことが不可能であるか又は仕事を積極的に探さなかった人をいう(家事・通学・その他)

都市宣言

交通安全都市宣言

最近の技術革新による経済の発展は、急激に車輛の増加をみるにいたりましたが、その結果として自動車の運行需要と道路の容量との不均衡をもたらし、路面の輻輳は交通事故の主原因となっております。国においても、既にこの対策を講ずるとともに調整を図るための道路網の整備と交通の秩序維持のために新道路交通法の制定をみたのであります。しかしながら頻発する交通事故の大半は人的によるもので遵法と交通道德の涵養、さらに交通環境の整備充実によって、そのほとんどが阻止し得るものであります。

甲府市は、山梨県の県都として、また首都圏都市として近年一層脚光を浴びるにいたりておりますが、飛躍的發展と併行して激増する諸車の通行はその許容量においてまさに飽和点に達した感があります。

このときあたり、甲府市当局はその計画する都市改造をさらに推進するとともに、市道の拡張整備、バイパス道路の促進を強力に進めて交通の緩和と交通環境の整備を図るべきであります。

甲府市民もまた自らの手で交通の不安から自分自身を守り交通の安全をひとり取締機関のみにゆだねることなく進んでこれに協力し交通道德の向上につとめ、悲惨な交通事故の絶滅を期するよう力をあわせるべきであります。

よって甲府市議会は、ここに全市民を一丸とした交通安全運動の展開を強力に推進して、甲府市を「交通安全都市」とすることを宣言するものであります。

昭和36年12月9日 甲府市議会

無公害都市宣言

健康で文化的な生活を営むことは、すべての市民の基本的権利である。

しかし恵まれた自然と市民の健康が公害によって侵されようとしている。

甲府市議会は市民の快適な生活と美しい自然を確保し、人間優先による市の繁栄を図るため、次のことを確認し、ここに無公害都市を宣言する。

- 1 すべての市民は、健康で文化的な生活を営む権利を有し、この権利は公害によって侵されてはならない。
- 2 すべての市民は、他人の権利を尊重し、自然および生活環境を侵すような行為をしてはならない。
- 3 すべての市民は、自ら快適な生活環境の維持につとめ、公害の防止と絶滅を図らなければならない。

昭和46年7月8日 甲府市議会

核兵器廃絶平和都市宣言

戦争の惨禍を防止し、恒久平和と安全を実現することは人類共通の念願である。

わが国は世界唯一の核被爆国として、核戦争の回避を求め、被爆の恐ろしさ、被爆者の苦しみを声を大にして全世界に訴え続けてきた。しかしながら、核軍備の拡大は依然として続いており、人類が平和のうちに生存する権利を根本から脅かしている。

甲府市は、非核三原則の完全実施を願い、すべての国の核兵器の全面廃絶と軍備縮小を求め、人類の永遠の平和を希求し、核兵器廃絶の世論を喚起するため、ここに「核兵器廃絶平和都市」となることを宣言する。

昭和57年7月2日 甲府市

緑化推進都市宣言

みどり豊かな明るい都市環境を形成し、市民生活にうるおいとやすらぎをもたらすために、緑化推進を図ることは、われわれの共通の念願である。

しかしながら、わが市は、かつての戦災あるいは都市化現象等により幾多の緑を失ってきた。

人間生活にかかすことのできない尊い緑を増やすことは、われわれに課せられた重大な責務である。

歴史と伝統に培われた「山の都甲府」は、かいじ国体の開催を契機に、全市民的な創意、努力をもって緑化の推進及び樹木の保存を積極的に図り「緑と花と太陽のあふれる街づくり」建設を行い、われわれの遺産として後世に継承することをここに宣言する。

昭和61年3月13日 甲府市

ゆとり創造宣言

すべての国民が生活にゆとりをもち、充実した自由な時間とうるおいのある生活がおくれるようになることは、人間性豊かな社会の建設にとってきわめて重要である。

しかし、わが国の労働時間の現状は、欧米諸国と比較して年間で200時間から500時間も長く、そのため、国民の生活に充実した自由な時間とうるおいが欠如しており、豊かさが実感できない大きな要因となっている。

甲府市議会は、労働と休暇のバランスがとれ、日々団らんのある暮らしがおくれるよう、労働時間短縮、生活環境の整備等、条件整備の推進に全力をつし、ゆとりある社会の実現を目指してここに「ゆとり創造宣言」を行う。

平成2年7月6日 甲府市議会

ボランティア都市宣言

豊かな自然と歴史に育まれた甲府市は、市制施行以来、「市民と自然を尊び」政治・経済・産業・文化など総合的都市機能の充実が図られ、調和のとれた都市として発展しております。

私たちは、子々孫々にわたり、全ての市民が共に「ゆとりと豊かさ」を実感できる、人にも環境にもやさしい、快適で潤いのある都市づくりを願い、市民すべてが手を携え、常に健康で文化的な生活を営むことのできる、明るい社会を創造していかなければなりません。

市民の尊い善意と豊かな感性のもとに「人と人とのふれあい」を大切に、お互いに「奉仕する互助の精神」による自発的な市民参加によって、活力のある健やかな生きがいに満ちた福祉社会の実現を目指し、ここに、決意をこめて「ボランティア都市・甲府」を宣言いたします。

平成6年12月9日 甲府市

生涯学習都市宣言

見はるかす甲斐の山々 麗しき山かいの街 ふるさと甲府

この地に芽生え、太古の昔より堂々と築き育てられてきた固有の文化を、私たちはしっかりと受け止め、そして未来へと確実に手渡していかなければなりません。

風に聞く時の流れ

林は語る優しき思い

火と燃える創造の英知

山に学ぶ健やかに生きる力

この栄えたる伝統と歴史・文化を、新しい時代を拓くたくましい知恵を、私たちは生涯をかけて、共に学び、共に深め合い、山の都・甲府に生きる喜びを覚えつつ、自ら人生を豊かにしていきましょう。

ここに、思いを新たに「生涯学習都市・甲府」を宣言いたします。

平成10年6月12日 甲府市

資料提供機関及び団体名

(順不同)

No.	機関名及び団体名	郵便番号	住所	電話
1	(株)山梨食肉流通センター	406-0034	笛吹市石和町唐柏1028	055-262-2288
2	(株)NTT東日本-山梨	400-0867	甲府市青沼1-12-13	055-231-4511
3	(社)甲府市シルバー人材センター	400-0857	甲府市幸町14-6	055-222-9488
4	(社)山梨県銀行協会	400-0858	甲府市相生1-1-17	055-228-6013
5	(社)山梨県バス協会	406-0034	笛吹市石和町唐柏1000-7	055-262-1201
6	JR東日本(株)甲府地区センター	400-0024	甲府市北口2-1-9	055-253-0116
7	NHK甲府放送局	400-8552	甲府市飯田3-10-20	055-222-1380
8	甲府地方裁判所	400-0032	甲府市中央1-10-7	055-235-1131
9	甲府家庭裁判所	400-0032	甲府市中央1-10-7	055-235-1131
10	甲府公共職業安定所	400-0851	甲府市住吉1-17-5	055-232-6060
11	甲府税務署	400-8584	甲府市丸の内1-11-6	055-233-3111
12	甲府地方気象台	400-0035	甲府市飯田4-7-29	055-222-9101
13	甲府地方検察庁	400-8556	甲府市中央1-11-8	055-235-7231
14	甲府中央郵便局	400-8799	甲府市太田町6-10	055-235-3394
15	甲府保健所	400-8543	甲府市太田町9-1	055-237-1381
16	東京ガス(株)甲府支社	400-0024	甲府市北口3-1-12	055-253-1341
17	日本郵政公社関東支社	330-9797	さいたま市中央区新都心3-1	048-600-2133
18	山梨英和大学	400-8555	甲府市横根町888	055-223-6020
19	山梨学院大学	400-8575	甲府市酒折2-4-5	055-233-1111
20	山梨学院短期大学	400-8575	甲府市酒折2-4-5	055-233-1111
21	山梨県立大学	400-0035	甲府市飯田5-11-1	055-224-5261
22	山梨県立女子短期大学	400-0035	甲府市飯田5-11-1	055-224-5261
23	山梨大学	400-8510	甲府市武田4-4-37	055-273-1111
24	山梨県教育庁総務課	400-8501	甲府市丸の内1-6-1	055-223-1741
25	山梨県企画部統計調査課	400-8501	甲府市丸の内1-6-1	055-223-1345
26	山梨県福祉保健部医務課	400-8501	甲府市丸の内1-6-1	055-223-1482
27	山梨県商工労働部労政雇用課	400-8501	甲府市丸の内1-6-1	055-223-1561
28	山梨県警察本部	400-8586	甲府市丸の内1-6-1	055-235-2121
29	山梨県軽自動車協会	406-0034	笛吹市石和町唐柏791-1	055-262-7548
30	山梨県自動車販売店協会	406-0034	笛吹市石和町唐柏1000-7	055-263-3001
31	山梨県赤十字血液センター	400-0062	甲府市池田1-6-1	055-251-5891
32	山梨県タクシー協会	406-0034	笛吹市石和町唐柏1000-7	055-262-1212
33	山梨県立科学館	400-0023	甲府市愛宕町358-1	055-254-8151
34	山梨県立図書館	400-0031	甲府市丸の内2-33-1	055-226-2586
35	山梨県立美術館	400-0065	甲府市貢川1-4-27	055-228-3322
36	山梨県立文学館	400-0065	甲府市貢川1-5-35	055-235-8080

甲 府 市 統 計 書

(平 成 18 年 版)

発 行 日 平成19年4月30日

価 格 1,000円

編集・発行・印刷

甲府市 総務部 総務総室 総務課 統計係
甲府市幸町15番6号
TEL 055-237-5238

甲府市ホームページ 統計情報

<http://www.city.kofu.yamanashi.jp/contents/content/view/2560/83/>
