# 甲府市議会だより

（編集・発行）甲府市議会だより編集委員会　電話㊿７０５４甲府市議会事務局

昭和50年2月1日　第２４号


**本市の人口**
（昭和50年1月1日現在）

| | |
|---|---|
| 人口総数 | 193,988人 |
| 男 | 94,432人 |
| 女 | 99,556人 |
| 世帯数 | 60,952世帯 |

**12月定例会日程**

| | |
|---|---|
| 12月13日 | 開会<br>決算審査特別委員長報告<br>提案理由説明 |
| 12月14日～15日 | 休会 |
| 12月16日～18日 | 質疑及び市政一般質問<br>委員会付託 |
| 12月19日～21日 | 各常任委員会 |
| 12月22日 | 休会 |
| 12月23日 | 総務・水道委員会，各常任委員長報告　意見書提出　閉会 |

## 水道条例の一部改正など26件決る

## 生保・母子・老人に三千六百八十万円

常任委　特別職報酬　水道料金等　改定で論議

### 12月定例会

十二月定例市議会は、十三日から十三日までの会期で開かれ、前議会から継続の昭和四十八年度決算四件を認定したほか、市長から提出された水道条例の一部を改正する条例等十七件、職員給与改定を中心に盛り込んだ一般会計をはじめとする補正予算六件計二十六件を原案のとおり可決しました。また、議員提案の「超過負担の解消に関する意見書」「農地等の相続税に係る軽減措置に関する意見書」及び「地方公営企業制度の抜本的改正等に関する意見書」の提出を決め、十一日間の会期を終って二十三日に閉会いたしました。

一般質問は、十二月十六日から十八日までの三日間にわたり、長田金八郎（清風会）、土屋直（新政会）、長瀬正左衛門（市民クラブ）、伊藤常八（市民クラブ）、小林淳光（市民クラブ）、込山貫雄（社会党）、小林康作（公明党）、石丸あきら（共産党）、秋山儀次郎（清心会）の九氏が各党会派を代表し当面する市政の問題点を中心に活発な質疑戦を展開しました。その主な内容は、次のとおりであります。

### ▽財政

#### 新年度予算は骨格予算

**問**　市長は去る十一月二十八日市民多数の支持を得て、二選出馬を表明したが、昭和五十年度の予算を編成するにあたっての方針を聞きたい。

**答**　昭和五十年度予算は、骨格予算でまいりたい。これが基本である。その内容としては、経常経費、義務的経費を中心として編成したい。

なお、政策的な予算については統一選挙が終った、六月議会で補正する。

### ▽教育行政

#### 商業高校移転地の整備を早期に

**問**　五十二年四月移転開校を言明している市立商業高校の本校敷地、青葉町グラウンドの売却は、絶対反対である。また、青葉町グラウンドを整備してそこで可能となるがどうか。

**答**　市立商業高校の基本設計が完成しないのは、起債枠の二五％増のためで、その点目下検討中であり、財源等自治省とも折衝していかねばならない。青葉町グラウンドの売却計画はできているが、本校は五十二年の移転まではそこで授業等を行うので、その時点以降になる。山城の整備は、青葉町グラウンドの売却のメドがついたときに配慮していく。

#### 学区再編は住居表示終了後検討

**問**　最近、中心地の春日、相生、富士川等の小学校における生徒数が減少している。これに比し、池田、千塚、貢川等は都市化の進展に伴い増加の傾向にあり、生徒数の分布が変動しているが、現行学区の再編成を検討する考えはないか。

**答**　学級数の標準規模は十二～十五教室である。現在のところ、春日、相生、富士川等を廃する考えはない。また、貢川（二十七教室）については、南西小学校の建設により過密教室を解消していきたい。なお、学区再編成は、住居表示の変更の終了の際に検討したい。

#### 幼稚園教育の充実をはかれ

**問**　本市の幼稚園教育は、まだ不十分である。

現在市立の幼稚園は一園のみで、あとは私立で収容しているのが実態であり、私立幼稚園においては昨年来の異常なまでの経済変動のあおりを受け多くが経営難を訴えている。現在これらの運営費の補助金を年二万円としているが、これを更に増額する考えはないか。

**答**　私学振興の立場から、本市においても昨年僅かだが助成した。事務費の助成は、私立幼稚園に就園をさせている父母負担の軽減につながるものであり、国もその意向であるので増額すべく検討してまいりたい。

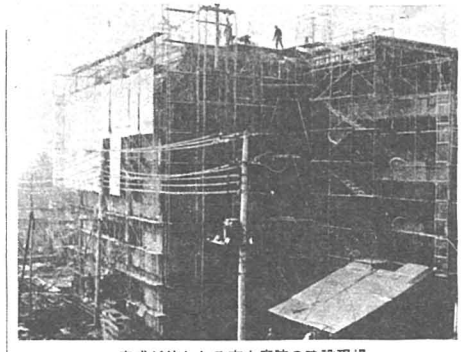

完成が待たれる市立病院の建設現場

### ▽福祉行政

#### 母子家庭の医療費 中期計画で無料化実施

**問**　母子家庭の医療無料化の実施と老衰化し居住借の悪い母子寮の改築をする考えである。この二点については中期財政計画の中に盛り込み早期に実施していく。

**答**　母子家庭の医療無料化の実施にあたっては、医師会の理解と協力が必要であるため、目下医師会と話し合いの機会をもち実施のための努力を払っていることは事実である。

#### 重度心身障害児に血の通った施設を

**問**　重度身障児の年金増額と結構だが、生きがいと更生の施設を拡充し血の通った施設を建設する考えがあるか。

**答**　重度身障児及びその家族の精神的、経済的な苦労は十分理解している。施設については現在改築中の市立病院に五十億円を目途に在宅の心身障害児のための訓練室、遊戯室等を含む約六千坪の通園施設の建設を進めているので、この施設の運営のなかで、障害別による通園、あるいは巡回指導を設けるなどして期待に応えていきたい。そのほか地域的な施設の場所を五十年度以降早い時点で発表したい。

#### 私立保育所の充実に努力

**問**　市民が保育課を設し、積極的に保育行政を推進していこうという姿勢は評価できるが、保育に欠ける子どもを市長から委託されている民間保育所の増改築費等を民間保育者負担となっている。これに対する補助金の増額と、公立と私立の保育所職員の給与格差を是正して待遇改善を図る考えはないか。

**答**　民間保育所の施設整備と職員の待遇改善については、既に以来々補助金を増額してきた。施設については、昨年度から私立保育所施設整備資金補助資材条例を制定し、その利子補給もしている。また保育所の保母の給与は、国立公務員の給与に準じて支給だが、市長はこれを積極的に支持するよう指導願を含まれているが、一定年限まで勤務者の多い保育園には指導されたい。従って国で一般措置以外施設等改善費等を出しているよう指導し、努力していきたい。

**答**　新都市計画法に基づく線引きは五十年度に手直しをすることになっているので、国土利用計画法の調査の時期と同一になる。そのために、保健婦を四十九年度に二名増員したが、これに満足している訳でなく、今後も前向きの姿勢で検討してまいりたい。併せて、受療等の団体に対しても助成をし、市と各地域との連絡協調を進めていく考えである。

また、現在増改築中の市立病院については、その他の施設の関係で昭和五十年五月には完成の予定なので、これを機に、医療体制を確立し、市民の健康管理の万全を図っていきたい。

**答**　市民の命とくらしを守るために、保健婦を四十九年度に二名増員したが、これに満足している訳でなく、今後も前向きの姿勢で検討してまいりたい。併せて、受療等の団体に対しても助成をし、市と各地域との連絡協調を進めていく考えである。

また、現在増改築中の市立病院については、その他の施設の関係で昭和五十年五月には完成の予定なので、これを機に、医療体制を確立し、市民の健康管理の万全を図っていきたい。

**答**　都市計画法の調査の時期と同一になる。その

# 委員会審査の状況

## 総務委員会

### 議員報酬及び市長給料等を改定

総務委員会には、議員、市長はじめ各特別職の報酬並びに給与の引上げに関する条例等九案件が付託され、いずれも提案のとおり可決するものと決しました。

委員会では、特に議員報酬の引上げについて活発な論議が交わされ、まず議員報酬の性格について、議員報酬を生活給と結び付けてはならないが、市民要求の多様化によって議員活動は一層複雑性と専門的色彩を濃くしており、高度な責任の遂行を期待する上においては、議員の職務と経済事情に対応した報酬の支給を考慮すべきであるとしています。

市当局としてもそれらを十分踏まえて、昨年来の急激な経済変動と他都市の状況等を勘案し検討したまた報酬額の基準については類似都市との均衡、費用弁償の制度がないこと、市長等他の特別職設定については、市民の批判をあびることのないよう検討を重ねること。

これに対して当局からは、今後議会報酬の決定に際してはこれらの要望、意見を十分尊重して市民の納得のいく結論をみい出すよう、なお一層努力していきたいとの表明がありました。

なお改定額は、議長二十三万円、副議長二十一万円、議員二十二万円、市長四十五万円、助役三十七万円、収入役三十一万円、水道事業管理者三十二万円、常勤の監査委員三十万円、教育長三十一万円です。

議案審査をする委員会

事情、民間企業の実態並びに財政事情等を考慮して決定している。さらに、市民感情については、報酬審議会の委員構成メンバーが各界各層の代表者からなっているので、審議会のなかで反映されているとの見解が示されました。

これらに対し、委員から次の要望意見が出されました。

一、市民生活の実態を十分把握しそれに即した改定が行われるべきである。

一、報酬審議会の委員構成にあたっては、市民の意思が十分反映されるよう配慮すること。

一、議員報酬の性格並びに基準設定については、市民の批判をあびることのないよう検討を重ねること。

一、市民の生活防衛を推進する立場から、改定の時期等については慎重を期すること。

これに対して当局からは、今後の要望、意見を十分尊重して市民の理解と協力を得るよう努力したいとの答弁がありました。

## 48年度決算を認定

### 一般会計　歳出総額百三億三千万円

六月、九月定例会から閉会中継続審査になっていた昭和四十八年度決算四議案は、十二月定例会で、一般会計決算については多数で、その他の決算については満場一致で認定されました。委員長報告の概要は、次のとおりです。

四十八年度決算は「市民生活優先市政の推進」を市政の運営方針とし、これに基いて教育施設、民生、福祉施策の充実、生活環境の整備に重点をおいた事業執行が行われました。決算額は一般会計、特別会計（企業会計を除く）合せて、

歳入　百三十六億六千百九十一万円余
歳出　百三十四億九千二十六万円

で、一億千百七十二万四千百円の歳入増となっています。

一、四十八年度決算額の中の繰越明許費繰越額は、百億千四百七十四万円余で、前年より八千万円余りの増である。これに基いて教育施設、民生、福祉施策の充実、生活環境の整備に重点をおいた事業執行が行われること。

二、大型店の進出により既存商店街は衰退の一途をたどっているので、アーケード、テラドーム施設等の設置に対し積極的に解消策を図ること。

三、本市は身体障害者の対象名簿の整理等を急い、この農業施策を樹立すること。

四、労働福祉課の設置に伴い勤労市民互助会制度が実施されたが、これへの加入については、なお一層の努力をすること。また人材銀行を現在活用されていないので積極的にPRを行うこと。

五、市街化区域内の農民については、国県の補助もなく離農せざるを得ない状況にあるので、市独自の農業施策を確立すること。

六、無担保無保証の貸付額は現状五十万円であるが、物価の高騰もあるので百万円まで限度額を引上げるよう努力すること。

七、周辺地域の人口増に伴ない小中学校建設の要望が市民から多くむを得ないが、経営診断を参考にし、市民の理解と協力を得る努力を積極的に行い、値上げについて慎重に行うこと。

八、中央卸売市場は業開始一年経過後、買参加等は慎重に行うこと。

九、市立病院で行われている人工透析は治療者の便を考慮し、病院側の体制整備を図り夜間透析にふみ切ること。

十、水道事業については現在赤字に転じ込んでいるので値上げをやむを得ないが、経営診断の結果により、値上げについて慎重に検討が重ねてきましたが、今議会に議案が提出されたので、当局提案と議組合の請願内容を比較検討すると共に、市民各層から広く民処理問題研究協議会が設置されるとのことであるが、市民生活の安定を図るため、この協議会の対処策を講じたいとの要望がありました。

委員会では、現下の経済事情から、市民生活を防衛しようとする市長の福祉施策への英断と前向き施策を高く評価し可決したものであります。また、し尿汲取料金の改定については、去る九月定例会から継続審査となっていたが、当局提案と請願組合の請願内容を比較検討すると共に、市民各層から広く民処理問題研究協議会が設置されるとのことであるが、市民生活の安定を図るため、この協議会の対処策を講じたいとの要望がありました。

委員会では、現下の経済事情から、市民生活を防衛しようとする市長の福祉施策への英断と前向き施策を高く評価し可決したものであります。また、し尿汲取料金の改定については、去る九月定例会から継続審査となっていたが、当局提案と請願組合の請願内容を比較検討すると共に、市民各層から広く民処理問題研究協議会が設置されるとのことであるが、市民生活の安定を図るため、この協議会の対処策を講じたいとの要望がありました。

## 民生委員会

### し尿汲取料金　二月一日から改定

民生委員会の主なものは、心身障害児福祉手当の大巾増額（重度月額一万円、中度月五千円、軽度月二千円）、生活保護としての歳末特別援助（生保世帯・母子家庭各七万円、市長四十五万円、助役三十三千円、収入役三十一万円、水道事業管理者三十二万円、常勤の監査委員三十万円、教育長三十一万円等）、今議会に議案が提出されたので、当局提案と請願組合の請願内容を比較検討すると共に、市民各層から広く民処理問題研究協議会が設置されるとのことであるが、市民生活の安定を図るため、この協議会の対処策を講じたいとの要望がありました。

委員会では、現下の経済事情から、市民生活を防衛しようとする市長の福祉施策への英断と前向き施策を高く評価し可決したものであります。また、し尿汲取料金の改定については、去る九月定例会から継続審査となっていたが、当局提案と請願組合の請願内容を比較検討すると共に、市民各層から広く民処理問題研究協議会が設置されるとのことであるが、市民生活の安定を図るため、この協議会の対処策を講じたいとの要望がありました。

## 意見書

（要旨）

### 地方公営企業制度の抜本的改正等に関する意見書

本市の上水道事業は、現行制度下で最大限の企業努力を払い運営しているにも拘らず、広域化、増大していく水需要に対処するための諸整備の遅れにより、財政は過迫し厳しい状況下におかれているのが現状であり、これが市民生活をはじめ経済活動にも与える影響は大きなものがある。上水道事業は、すべての国民に必要不可欠なものであり、国の責任で上水道運営のための方策を確立し、地方公共団体と一体となって浄水の確保供給をすることが時代の要請である。しかし、現行地方公営企業制度下においては経営の基本原則として本来調和し得ない「公共性の確保」と「独立採算制」の二つを課せられているため、実質的な運営に種々支障を来たしている。

よって政府は、速やかに現行地方公営企業法及び水道法を地方公営水道の実情に照し「公共性の確保」を重点にしたものに抜本改正するとともに、当面次の事項について実現されるよう要望する。

一、上水道事業に対する国庫補助率を一般会計事業に対する補助率と同率二五％以上に引上げ、施設の改良事業費についても、補助対象とされたい。

二、企業債の利率を大巾に引下げ償還期間の最大限の延長をはかり、超過負担の解消を図るべく早急に特別な立法措置を行うとともに財政措置を講ぜられるよう要望する。

三、特別減額措置（制度）の創設について。

中間農地、市街化周辺農地については相続または遺贈により法定相続人のうち一人が農地等を継続して取得し農業を継続する場合、現行評価方式による評価額と純農地評価額との差額に当する税額を一定期間納入猶予できるものであるが、この場合猶予利子税は免除するの地方公営企業に対する財政措置。

四、純農地評価改善について。

純農地の評価及び左記二の特別減額措置による純農地評価については農業収益を基本とした評価を限度とすること。

五、特別減額措置（制度）の創設について。

中間農地、市街化周辺農地については相続または遺贈により法定相続人のうち一人が農地等を継続して取得し農業を継続する場合、現行評価方式による評価額と純農地評価額との差額に当する税額を一定期間納入猶予できるものであるが、この場合猶予利子税は免除するの地方公営企業に対する財政措置。

六、農地の相続税に係る軽減措置に関する意見書

農地の高騰は著しいものがあり都市近郊農業は相続税の負担が過重となり、相続にあたっては農地を売却しなければ納税できない状況にあるが、このことは将来の農業経営に大きな影響を及ぼし、食糧の安定供給にとって極めて深刻な状態となりつつある。

従ってこれら都市近郊農家のおかれている窮状を勘案し、次の事項について段階の配慮をきたし以上の内容とする特別軽減措置（制度）を創設すること。

七、公共施設建設に伴う土地収用の推進がかつてない危機に直面している。従って政府は、地方財政の健全化と公共事業の適正な執行を図るため、国庫補助及び負担金の算定基準を実情に即したものとし、超過負担の解消を図るべく早急に特別な立法措置を行うとともに財政措置を講ぜられるよう要望する。

八、農地等の相続税に係る軽減措置に関する意見書

最近の都市近郊における農地の高騰は著しいものがあり都市近郊農業は相続税の負担が過重となり、相続にあたっては農地を売却しなければ納税できない状況にあるが、このことは将来の農業経営に大きな影響を及ぼし、食糧の安定供給にとって極めて深刻な状態となりつつある。

従ってこれら都市近郊農家のおかれている窮状を勘案し、次の事項について段階の配慮をきたし以上の内容とする特別軽減措置（制度）を創設すること。

九、公共施設建設に伴う土地収用の推進がかつてない危機に直面している。従って政府は、地方財政の健全化と公共事業の適正な執行を図るため、国庫補助及び負担金の算定基準を実情に即したものとし、超過負担の解消を図るべく早急に特別な立法措置を行うとともに財政措置を講ぜられるよう要望する。

十、水道事業の水資保全のため強力な規制措置を講ぜられたい。

十一、ダム施設など水源開発を国の責任と費用により積極的に推進すること。

十二、特別減額措置（制度）の創設について。

中間農地、市街化周辺農地については相続または遺贈により法定相続人のうち一人が農地等を継続して取得し農業を継続する場合、現行評価方式による評価額と純農地評価額との差額に当する税額を一定期間納入猶予できるものであるが、この場合猶予利子税は免除するの地方公営企業に対する財政措置。

十三、純農地評価改善について。

純農地の評価及び左記二の特別減額措置による純農地評価については農業収益を基本とした評価を限度とすること。

十四、特別減額措置（制度）の創設について。

中間農地、市街化周辺農地については相続または遺贈により法定相続人のうち一人が農地等を継続して取得し農業を継続する場合、現行評価方式による評価額と純農地評価額との差額に当する税額を一定期間納入猶予できるものであるが、この場合猶予利子税は免除するの地方公営企業に対する財政措置。

## 水道委員会

### 水道料金一般家庭54・9％アップ

水道委員会に付託された主な議案は、水道料金改定のための条例案であります。当局が改定しようとする理由の大略は五十一年以降の本市水需要に対処していくためには、荒川ダム及び甲府地下水の開発と水道施設を整備拡張するための第二期拡張事業を五十年から実施しなければならない。しかし現在すでに大巾な資金不足が見込まれており現行料金では五十二年度民負担の軽減を図ると共に、一層の経営の合理化を進め、漏水防止対策を強化し有収率の向上に努める。

一方、国に対して水道事業への国庫補助の拡大、企業債償還金利子の軽減をはじめ、公営企業制度の抜本的改善を図るため強力な運動を推進することの三点を確認し、異議なく可決するものと決しました。

## 建設経済委員会

### 採択されたもの

【建設経済委員会】

○温泉掘さく工事費に対する補償（甲府市丸の内三丁目十番十八号　若尾忠男）

### 継続審査するもの

【民生委員会】

○し尿汲取料金改定（甲府消防同組合組合長・小林芳興）

○公共料金値上げ中止等（新日本婦人の会甲府支部代表・浅川栄子）

【建設経済委員会】

○仮店舗用地の先行取得及び賃貸（丸中商店街再開発協議会会長・平川政雄ほか）

○中央マンション建設工事中止（甲府マンション建設反対同盟委員代表・井上喜一ほか）

○市道編入舗装（甲府朝気二丁目自治会長・佐々木明ほか）

○市道の整備（塚原自治会長・五味武）

○市道編入整備（塚原自治会長・星川誠ほか）

○農地等の相続税に係る軽減措置等（甲府市農業委員会会長・山村登喜ほか）

【水道委員会】

○水道メーター及び止水栓据り下（鴨舘通り名店街協同組合長・原光明ほか）

○水道料金の大巾値上げから市民のくらしを守る（新日本婦人の会甲府支部代表・浅川栄子）

### 継続審査するもの

【民生委員会】

○防間リハビリテーションに対する助成（石和リハビリテーション病院・斉藤悦郎）

○市道編入（梨の木道農道組合代表者・遠藤源作ほか）

○市道編入（高畑南部自治会・島田佐太郎ほか）

○市道編入（甲府市下今井町自治会長・五味武）

○市道編入整備（塚原自治会長・星川誠ほか）

○農地等の相続税に係る軽減措置等（甲府市農業委員会会長・山村登喜ほか）

○中央マンション建設工事中止（甲府マンション建設反対同盟委員代表・井上喜一ほか）

○市道編入舗装（甲府朝気二丁目自治会長・佐々木明ほか）

○市道の整備（塚原自治会長・星川誠ほか）

○市道編入（梨の木道農道組合代表者・遠藤源作ほか）

○アーケード改築及び歩道のテラゾーカラー舗装（鴨舘通り名店街同組合長・原光明ほか