

甲府市統計書

平成17年版



甲 府 市

刊行にあたって

『平成 17 年版甲府市統計書』をここに刊行いたします。

この統計書は、本市の人口・産業・社会・教育及び文化など各分野にわたる基本的な統計資料を総合的に収録し、市勢の現況並びに発展の推移を明らかにしようとするものです。

近年、社会の情報化・グローバル化が著しく進み、社会・経済情勢も大きく変化する中で、多岐にわたる分野の過去の推移を正確にとらえ、将来を見据えて効率的な行政運営を推進するための指針として、統計の果たす役割は、ますます重要なものとなっております。

本年 3 月 1 日には中道町・上九一色村北部地域との合併を行いました。今後も 20 万の人口を有する山梨県の県都として、また、地方分権時代を担う地方中核都市として、次の世代に誇りと自信を持って引き継げるような、夢と希望に満ち溢れた甲府市の実現を目指し、力強く飛躍・発展して参りたいと思います。

本書が、行政上の利用にとどまらず、広く企業活動、学術研究、さらには市民生活の指標としてご活用いただければ幸いです。

おわりに、本書の刊行にあたり貴重な資料の提供、その他格別のご協力をいただきました関係各位に心からお礼を申し上げますとともに、今後ともなお一層のご支援とご協力を賜りますようお願いいたします。

平成 18 年 4 月

甲府市長 宮島 雅展

甲府市市民憲章

昭和41年10月17日
告示第98号

美しい自然と古い歴史に恵まれて栄えてきた甲府市は、いまや、あらたな近代都市として、大きく発展しようとしています。

わたくしたちは、この甲府の市民であることに誇りと責任を感じ、市民憲章のもとに力を合わせ、よりよい甲府市をつくることに努めます。

- 1 まじめに働き、栄えるまちをつくります。
- 1 きまりを守り、住みよいまちをつくります。
- 1 たがいに助け合い、楽しいまちをつくります。
- 1 からだをきたえ、明るいまちをつくります。
- 1 教養を高め、文化のまちをつくります。

市徽章及市旗制定ノ件

明治39年10月13日
市会議決

本市徽章及市旗ヲ定ムルコト次ノ如シ。

事由

割菱ニ亀甲ヲ入レタル旗ヲ考案セル理由

- 1 割菱ハ即チ武田菱ニシテ武田氏ハ甲府ヲ居城トス故ニ甲府ヲ代表スルニハ武田菱ヲ最モ適當ナリス
- 2 亀甲ハ甲ノ字ノ形象文字ノ起ル所以ニシテ且市ノ寿長ヲ意味ス
- 3 亀甲ノ頭尾四肢ヲ内ニ延バシテ連絡スレバ本ノ字トナル玉編ニ「府ハ本也」トアリ即チ府ノ意味ヲ現ハス
- 4 旗地ヲ白クセルハ純潔ヲ示シタモノニシテ即チ平和ノ志想ヲ表白セルモノナリ
- 5 割菱ヲ葡萄色トセルハ国産葡萄ノ色ニ象ルナリ

割菱は、武田氏の家紋をとり、亀甲は「甲」の字の象形文字と市の長寿を表します。また、亀甲の頭尾四肢を内側の伸ばして連結すると、「本」の字となり「府は本なり」と言われることから、甲府の「府」を意味します。

割菱はの色は甲府の特産であるぶどうの色、そして白地は平和を表現しています。

姉妹都市・友好都市・友情都市



姉妹都市 デモイン

<アメリカ合衆国アイオワ州>

1958年(昭和33年)8月16日提携

デモイン市は、シカゴの西方500キロメートルのアイオワ州のほぼ中央部に位置する州都で、市の中心部には高層ビルが建ち並ぶ近代的な都市である。

この地域は、アメリカ中央平原の肥沃な土壤に恵まれた重要な農業の中心地で、毎年8月に開催されるアイオワ・ステイト・フェアは全国でも有名である。

また、デモイン市は、金融・保険の街としても知られ、特に保険会社はこの地域に50社を越える本社があり、米国最大の保険の街である。



友好都市 ロダイ

<アメリカ合衆国カリフォルニア州>

1961年(昭和36年)4月11日提携

ロダイ市は、カリフォルニア州の州都サクラメント市の南方48キロメートル、サンフランシスコ市の東方130キロメートルのサンノキン平原のモケリウム川沿岸に所在し、市の東方にはシェラネバダ山脈がそびえる葡萄とサクランボが主要農産物という果樹地帯である。

また、近郊では、石油・ガス・木材等が産出される。

ロダイ市は、1889年ウェスタン・パシフィック鉄道会社によって設立され、1906年に市制を施行した。

市内の都市公園には「甲府パーク」があり、約1ヘクタールの芝公園を中心に入母屋作り風の門と甲府市が贈った石碑が建てられており、また、ミックグローブ公園には、日本庭園が造られ、この中に甲府市が贈った「五重塔」も配してある。



姉妹都市 ポー

<フランス共和国アキテーヌ州ピレネー・アトランティック県>

1975年(昭和50年)8月18日提携

ポー市は、フランスの南、スペインとの国境に横たわるピレネー山脈の麓に位置しているピレネー・アトランティック県の県庁所在地である。

18世紀頃から観光地、山岳静養地として栄えてきた。市全体が活気に満ちているとともに、昔の古き良き時代の名残をとどめている。

また、市民はフランス宗教戦争が激しかった頃、各小国を統一したフランス国王「アンリ4世」の生誕地であることに大変誇りを持っている。

ポー市は、この地方の政治・経済・文化・教育・交通の中心地であり、市内の大通りからは、ピレネー山脈の壮観さが遠望できるなど、美しい眺めにも恵まれている。



友好都市 ^{せいと} 成都

< 中華人民共和国四川省 >

1984年(昭和59年)9月27日提携

成都市は、四川料理とパンダの生息地で有名な中国四川省の省都で、成都平原の東側にあり、北京の南西2,048キロメートルの位置にある。

気候は温暖で雨量も多く年間降水量は1,000ミリ。土地は肥沃で産物も豊富であるので昔から「天府の国」と称した。夏も酷暑という暑さではなく、年平均摂氏17度で、冬は降雪凍結ともに少ない。

成都市の歴史は悠久で、2,000年前、蜀の王開明第9世がこの地を領した。漢代には生糸で作った錦織(蜀錦)が発達し、「錦城」と呼ばれていた。三国時代には、劉備玄徳がここに蜀漢を建国、諸葛孔明が活躍した。

中国西南地区の科学技術・商業貿易・金融・交通・通信の中心地で、中国20の特大都市の一つ。1990年代以降、経済は活気に満ちており、特に2001年から2005年の第10次5ヵ年計画における「西部大開発」により、産業構造がさらに合理化され、目覚ましい経済成長を遂げている。



姉妹都市 ^{やまとこおりやま} 大和郡山

< 日本国奈良県 >

1992年(平成4年)1月22日提携

奈良県の北西部を占める大和盆地のほぼ中央に位置し、平城京の隣地として、また東大寺あるいは興福寺の荘園として古くから開け、大和一国の政治・経済・文化の中心地として栄えた。明治時代以後は繊維工業と農産物の出荷により発展し、昭和29年1月1日、市制を施行、県下で3番目の市として、「大和郡山市」が誕生した。

産業は、機械・電機などの先端技術産業と、奈良筆・赤膚焼、皮革産業のように古くからある地場産業 という2つの特色を持った

内陸工業都市として躍進を続けている。

他方、農業においてはイチゴなどの生鮮野菜をはじめとする施設園芸に取り組んでいる。また、海外にまでその名を知られている金魚は、現在も年間8,200万尾が生産されている。



友情都市 ^{チョンジュ} 清州

< 大韓民国忠清北道 >

2002年(平成14年)9月26日提携

清州市は、韓国の首都ソウルから東南へ128kmに位置し、忠清北道の道都である。夏には高温多湿の南東風や南西風が吹き、冬には冷たく乾燥した北西風が吹く、乾期と雨期がはっきりした気候である。

特産品は、清州地域の代表的な民族酒のなつめ酒、世界約50か国に輸出されている陶磁器、各種のミネラルと溶存酸素が豊富に含まれている健康ドリンクの炭酸水などである。

清州市は、世界最古の金属活字本である「直指」がつくられたところで、教育文化の都市として有名である。また、古くから美しい自然と千年の悠久歴史を誇りとする清風明月の地である。

甲府市の歌

〔昭和41年10月17日〕
告示第99号

- 1 さわやかに
日にはえる
朝朝に
胸はもえ
甲府市は
山なみあけて
甲府盆(ぼん)地よ
富士をあおげば
力みなぎる
希望よぶ町
希望呼ぶまち
- 2 武田菱(びし)かがやく歴史
しのびつつ
町町に
咲きかおる
甲府市は
はげむあけくれ
光あふれて
文化ゆたかに
夢をよぶ町
夢をよぶまち
- 3 虹(にじ)わたる
ほのぼのと
窓窓に
もりあがる
甲府市は
ぶどうの丘(おか)に
かすむ湯けむり
えがおあかるく
県都(けんと)われらの
あすをよぶ町
あすをよぶまち

甲府市の花・木・鳥



ナadeshiko

ナadeshikoは世界に広く分布し、とても育てやすい花です。甲府の暑さや寒さにも耐えて咲くたくましさ、美しさは甲府を象徴するのにふさわしいと選ばれました。

(昭和37年1月指定)

カシ

カシは、ぶな科の常緑高木で、甲府に数多く自生しています。材質はとても堅く、樹形は天に向かい雄大に伸びます。空に向かって伸びる樹形は、市の将来を象徴するのにふさわしいと選ばれました。

カワセミ

川の土手や水辺にすむ留鳥(死ぬまでうまれた土地を離れない野鳥)で、背羽根の美しさから「飛ぶ宝石」とも言われます。「宝石の街・甲府」に1番ふさわしいと選ばれました。



凡 例

- 1 原則として、平成16年の最新の事実が得られたものは、これを収録した。
- 2 本ページに掲載されている資料は、庁内各部の大分類(課)、諸官公署、諸会社団体から収集し、かつ資料の提供先を各表ごとに下欄に掲げた。
なお、資料として公表済のものは、その資料名も(資料)の中に、「 」或いは()で掲げた。
- 3 資料の提供先を掲げていない表は、統計調査係において収集したもので、各種指定統計結果報告等から抜粋したものである。
- 4 統計表は、年は1～12月、年度は4～3月の会計年度によるものである。
- 5 統計表中の比率の合計は、四捨五入のため、100にならない場合がある。
- 6 統計表の符号の用法は、次のとおりである。

「 - 」	皆無又は該当数字なし
「 ... 」	事実不詳のもの
「 」	減
「 × 」	統計法第14条による秘密扱いのもの

総目次

甲府市の沿革	1
統計表	10
1 土地・気象	10
2 人口	19
3 国勢調査	33
4 産業	62
5 経済	91
6 運輸・通信・観光	103
7 ガス・上下水道	107
8 保健衛生	111
9 福祉	132
10 教育	147
11 労働	169
12 建設・都市開発	173
13 治安	182
14 選挙	194
15 財政	197
16 行政	223
17 参考資料	239

統計表目次

1 土地・気象

1 甲府市の位置.....	11
2 市役所の位置.....	11
3 市域のうつりかわり.....	12
4 土地の地目面積及び評価額.....	17
5 宅地に関する地積と価格.....	17
6 市有地種別.....	17
7 気象概況.....	18

2 人口

1 甲府市の人口・世帯の推移.....	20
2 町丁別住民基本台帳登録人口.....	23
3 年齢別人口構成.....	26
4 人口動態.....	28
5 人口異動.....	29
6 国籍別外国人登録者数.....	30
7 市町村別人口動態.....	31

3 国勢調査

(平成12年国勢調査報告)

1 国勢調査人口・世帯数 人口集中地区(DIDs).....	34
2 年齢(各歳)男女別人口.....	35
3 配偶関係(4区分)、年齢(5歳階級)、男女別 15歳以上人口.....	37
4 国籍(10区分)、男女別外国人数.....	37
5 世帯人員(10区分)別一般世帯数及び一般 世帯人員.....	37
6 親族人員(7区分)別65歳以上親族のいる 一般世帯数、一般世帯人員及び65歳以上 親族人員.....	38
7 親族人員(7区分)別一般世帯数、一般世帯 人員及び親族人員.....	38
8 子供の数(3区分)別母子世帯数、母子世帯 人員、1世帯当たり子供の数及び父子世帯 数、父子世帯人員、1世帯当たり子供の数.....	38
9 年齢(5歳階級)、男女別高齢単身者数.....	38
10 夫の年齢(5歳階級)、妻の年齢(5歳階級) 別高齢夫婦世帯数.....	39
11 世帯の家族類型(22区分)別一般世帯数、 一般世帯人員、親族人員及び1世帯当たり 親族人員.....	40

12 世帯の家族類型別65歳以上親族のいる一般世 帯数、一般世帯人員及び65歳以上親族人員.....	41
13 施設等の世帯の種類(6区分)、世帯人員 (4区分)別施設等の世帯数及び施設等の 世帯人員.....	42
14 住居の種類・住宅の所有の関係(6区分)別一般 世帯数、一般世帯人員、1世帯当たり人員、1世帯 当たり延べ面積及び1人当たり延べ面積.....	42
15 住宅の建て方(7区分)、住宅の所有の関係 (5区分)別住宅に住む一般世帯数及び一般 世帯人員.....	42
16 住宅の建て方(6区分)別住宅に住む65歳以上 親族のいる主世帯数、主世帯人員、65歳以上 親族人員、1世帯当たり人員、1世帯当たり 延べ面積及び1人当たり延べ面積.....	43
17 延べ面積(14区分)、住宅の所有の関係(5区分) 別住宅に住む一般世帯数及び一般世帯人員.....	43
18 延べ面積(14区分)、住宅の建て方(6区分) 別住宅に住む主世帯数及び主世帯人員.....	44
19 世帯の家族類型(16区分)、住宅の所有の 関係(5区分)別住宅に住む一般世帯数及び 一般世帯人員.....	45
20 従業・通学時の世帯の状況(14区分)、通勤・ 通学者数(5区分)別住宅に住む一般世帯数 及び就業・通学(4区分)別住宅に住む一般 世帯人員.....	46
21 産業(大分類)、年齢(5歳階級)、男女別15 歳以上就業者数及び平均年齢.....	47
22 産業(大分類)、従業上の地位(3区分)、男女 別15歳以上就業者数.....	49
23 労働力状態(8区分)、年齢(5歳階級)、男女別 15歳以上人口.....	51
24 世帯の経済構成(12区分)別一般世帯数、一般世 帯人員、親族人員及び1世帯当たり親族人員.....	53
25 産業別人口の推移.....	53
26 常住地又は従業地による産業(大分類)別 15歳以上就業者数.....	54
27 昼間人口.....	54
28 常住地又は従業地・通学地による年齢(5歳階 級)、男女別人口及び15歳以上就業者数.....	55
29 常住地による従業・通学市区町村、男女別15歳 以上就業者数及び15歳以上通学者数.....	57
30 従業地・通学地による常住市区町村、男女別15 歳以上就業者数及び15歳以上通学者数.....	59

4 産業

(事業所)

1 産業(中分類)、従業者規模(10区分)別民営事業所数及び従業者数.....	63
2 産業(大分類)、町丁別全事業所数.....	67
3 市・郡別事業所数及び従業者数.....	72

(工業)

4 製造業産業中分類別統計表.....	73
5 製造業従業者規模別統計表.....	77
6 製造業産業中分類別在庫額等(山梨県).....	79
7 製造業産業中分類別有形固定資産等(山梨県).....	80
8 市・郡別製造業事業所数.....	81
9 市・郡別製造業従業者数.....	81
10 市別製造業製造品出荷額等.....	82
11 市・郡別製造業生産額等.....	82

(商業)

12 商業統括表(卸小売業).....	83
13 産業小分類別商店数、従業者数、年間商品販売額、その他の収入額、商品手持額、売場面積(卸小売業).....	84
14 市・郡別商店数、従業者数及び年間商品販売額(卸・小売業).....	86

(農業)

15 農家数.....	87
16 農家人口.....	87
17 農用機械所有台数状況.....	87
18 経営耕地面積.....	88
19 農地転用用途別構成.....	88
20 農業粗生産額.....	88
21 主要農産物生産量.....	88
22 主要果樹栽培面積及び収穫量.....	89
23 養蚕掃立て卵量及び収穫量.....	90
24 主要家畜の頭羽数.....	90
25 森林面積の推移.....	90

5 経済

1 金融機関の店舗の状況.....	92
2 手形交換高及び不渡手形発生高の状況.....	92
3 市内主要金融機関預金及び貸出状況.....	93
4 郵便貯金預入、払戻高の状況(山梨県).....	94

5 中小企業資金融資の状況.....	94
6 酒類販売状況(甲府税務署管内).....	94
7 山梨食肉流通センター取扱状況.....	94
8 消費者物価指数.....	95
9 全世帯1か月間の支出(1世帯当たり).....	96
10 勤労者世帯1か月間の収入と支出(1世帯当たり).....	97
11 産業別常用労働者の一人当たり現金給与総額(山梨県).....	99
12 産業別常用労働者の一人当たり実労働時間数(山梨県).....	99
13 甲府市中央卸売市場年別・月別・種類別取扱高.....	100
14 たばこ販売状況.....	102

6 運輸・通信・観光

1 旅客自動車運送状況.....	104
2 甲府駅乗降客人員の推移.....	104
3 観光客入込状況.....	104
4 自動車の保有状況.....	104
5 原動機付自転車・小型特殊自動車保有状況.....	105
6 郵便局の現状(甲府市内所在の郵便施設数).....	105
7 引受郵便物の状況.....	105
8 電話普及状況及び電報発信.....	106
9 テレビ普及状況.....	106

7 ガス・上下水道

1 ガス供給数と消費量の状況.....	108
2 上下水道沿革.....	109
3 水源別配水量及び配水管延長・給水状況.....	109
4 下水道管渠布設状況.....	110
5 下水道排水設備普及状況.....	110
6 下水道事業執行状況.....	110

8 保健衛生

1 医療施設状況.....	112
2 病院利用状況.....	112
3 市立甲府病院利用状況.....	113
4 医療従事者状況.....	114
5 予防接種実施状況.....	114
6 結核予防の状況.....	114
7 一類及び二類感染症患者発生状況.....	115
8 保健師家庭訪問状況.....	115
9 乳幼児健康診査状況.....	115
10 特定死因別死亡者数.....	115
11 生活習慣病予防健康診査実施状況.....	116

12 部位別悪性新生物による死亡者数	116
13 環境衛生関係施設数(甲府市分)	116
14 食品衛生施設数の状況(甲府市分)	117
15 畜犬登録狂犬病注射等の状況	117
16 血液型別献血者数(山梨県)	118
17 性別年代別献血者の状況(山梨県)	118
18 市営斎場利用状況	118
19 環境衛生作業状況	119
20 ごみ収集量	120
21 1トン当たりごみ処理費	120
22 有価物回収実績	120
23 すみやか号業務実績	120
24 市内のし尿・浄化槽汚泥処理状況	120
25 自動車騒音等測定状況	121
26 公害苦情の発生件数	121
27 公害苦情発生源別状況	121
28 市内の塵芥処理場の概要	122
29 可燃ごみ・粗大不燃ごみ処理状況	122
30 資源物回収量	122
31 荒川・濁川水系水質調査結果	123
32 環境基準点の測定結果	124
33 地下水水質調査結果	128

9 福祉

1 国民健康保険被保険者の状況	133
2 国民健康保険給付状況	133
3 国民健康保険被保険者の事由別異動状況	134
4 国民健康保険被保険者給付状況	134
5 国民健康保険料調定額と収納額の推移	135
6 国民年金(拠出制)受給状況	135
7 国民年金(拠出制)被保険者状況	136
8 福祉年金受給状況	136
9 老人施設への措置収容状況	136
10 福祉総合相談窓口利用状況	136
11 福祉センター利用状況	136
12 支援費法区分別・サービス種類別支給決定者数	137
13 生活援助員派遣状況	137
14 訪問入浴車利用状況	137
15 介護保険第1号被保険者状況	138
16 第1号被保険者の事由別異動状況	138
17 介護保険料調停額と収納率	138
18 介護保険要介護(要支援)認定者数	139
19 居宅介護(支援)サービス受給者数	139
20 施設介護サービス受給者数	139
21 施設別施設介護サービス受給者数	140
22 指定介護療養型医療施設	141
23 介護保険給付状況	142
24 利用者負担助成承認件数	142

25 甲府市要介護者等利用者負担助成 (市単独事業)	142
26 更生相談並びに措置件数	143
27 知的障害者の状況	143
28 等級別身体障害者の状況	143
29 身体障害者手帳交付状況	144
30 母子生活支援施設入退所措置状況	144
31 生活保護状況	144
32 民生児童委員数	145
33 老人・乳幼児・ひとり親家庭・障害者医療費 助成状況	145
34 保育所の状況	146

10 教育

1 幼稚園の状況	148
2 小学校の状況	149
3 中学校の状況	150
4 高等学校の状況	150
5 特殊学校の状況	151
6 大学の状況	151
7 短期大学の状況	152
8 専修学校の状況(山梨県)	152
9 各種学校の状況(山梨県)	152
10 小学校児童数の推移	153
11 中学校生徒数の推移	153
12 新規学校卒業者の進路状況 (甲府公共職業安定所管内)	154
13 児童・生徒の発育状況	155
14 児童・生徒定期健康診断結果	156
15 市立図書館の蔵書数及び貸出冊数	157
16 市立図書館登録者数	158
17 市立図書館移動図書館(なでしこ号)及び 団体貸出状況	158
18 県立図書館の蔵書数及び貸出点数	158
19 県立図書館利用者数	158
20 県立図書館団体貸出点数	158
21 市内各種体育施設利用状況	159
22 緑ヶ丘スポーツ公園利用状況	159
23 県立美術館観覧者状況	160
24 県立文学館観覧者状況	161
25 県立科学館入館者状況	161
26 児童館・児童センター・幼児教育センター 利用者状況	162
27 公民館利用者状況	163
28 甲府市総合市民会館利用状況	165
29 甲府市内の文化財一覧	165

11 労働

1 一般職業紹介状況 (甲府公共職業安定所管内).....	170
2 高齢者の求人、求職、紹介、就職状況.....	170
3 雇用保険給付取扱状況.....	171
4 甲府市シルバー人材センター活動状況.....	172
5 甲府市シルバー人材センター会員状況.....	172
6 市内の労働組合数の状況.....	172

12 建設・都市開発

1 道路の状況.....	174
2 橋りょうの状況.....	174
3 河川の現況.....	174
4 甲府都市計画区域用途別指定地域.....	174
5 都市計画決定一覧.....	175
6 土地区画整理事業状況.....	176
7 市営住宅建設状況.....	176
8 市営住宅入居申込状況.....	176
9 着工建築物状況.....	177

(住宅・土地統計調査報告)

10 居住世帯の有無別住宅数及び人が居住する 住宅以外の建物数.....	177
11 住宅数、人が居住する住宅以外の建物数並びに 世帯の種類別世帯数及び世帯人員.....	178
12 住宅の種類・住宅の所有関係別住宅数、世帯 数、世帯人員、1住宅当たり居住室数、1住宅 当たり畳数、1住宅当たり延べ面積、1人当 り畳数及び1室当たり人員.....	179
13 チピッコ広場の状況.....	180
14 市内の都市公園等の状況.....	181

13 治安

1 甲府地方検察庁事件処理状況.....	183
2 甲府地方裁判所事件処理状況.....	184
3 甲府簡易裁判所事件処理状況.....	185
4 甲府家庭裁判所事件処理状況.....	186
5 刑法犯罪認知、検挙件数及び検挙人員.....	188
6 幼児・学童、高校生、高齢者の交通事故状況.....	190
7 市内の交通事故発生状況.....	191
8 飲酒運転による交通事故発生状況.....	191
9 火災の発生状況.....	192
10 原因別火災発生件数.....	192
11 交通災害共済加入及び給付状況.....	192
12 救急出動状況.....	193

13 消防体制.....	193
--------------	-----

14 選挙

1 選挙人名簿登録者数の推移.....	195
2 各種選挙投票状況.....	195
3 選挙人名簿登録者数の状況.....	196

15 財政

1 一般会計歳入歳出状況(歳入).....	198
2 一般会計歳入歳出状況(歳出).....	201
3 特別会計歳入歳出状況.....	204
4 歳入歳出決算の推移.....	217
5 公営企業会計歳入歳出状況.....	218
6 市有財産の状況.....	220
7 市税調定額及び収入済額.....	221
8 市民の市税負担状況.....	222
9 市民税、固定資産税納税義務者の状況.....	222
10 納税貯蓄組合と奨励金の状況.....	222

16 行政

1 歴代市長.....	224
2 歴代助役.....	225
3 歴代収入役.....	225
4 市職員数.....	226
5 市職員年齢別構成.....	228
6 歴代甲府市議会議長.....	229
7 歴代甲府市議会副議長.....	230
8 市議会議員.....	231
9 市議会常任委員会と委員定数.....	231
10 市議会議員年齢別構成.....	232
11 市議会本会議開会、付議件数.....	232
12 窓口関係申請件数.....	232
13 「市民の声」集計状況.....	233
14 甲府市の組織体系図.....	235

17 参考資料

市町村別主要統計(山梨県内).....	240
合併市町村一覧.....	242
統計用語の解説.....	243
都市宣言.....	244
資料提供機関及び団体名.....	245

甲府市の沿革

明治22年	7月 1日	甲府市制施行。
明治24年	10月	15～17日、初めて市制記念祭を行う。
明治27年	4月	公設消防組を編成、4部120人。
	6月	甲府測候所が設けられた。
明治31年	5月	山梨馬車鉄道、甲府・勝沼間の貨客輸送を開始。
明治33年		甲府城跡内に甲府中学校開校。
明治34年		市立甲府商業学校を4月、相生小学校に仮校舎として開校(生徒96人)翌35年本校落成。
明治36年	6月	中央線甲府・八王子間開通。
	12月	中央線甲府・韮崎間開通。
明治37年		甲府城跡が舞鶴公園となり開放された。また、桜座(劇場)で初めての活動写真(映画)が上映された。
明治39年		太田町公園で市旗樹立式挙行。
明治42年		甲府ガス会社・甲府商業会議所が設けられた。また、近代上水道の起工式が行われ、市に水道部を設置。
明治44年		甲府監獄署(甲府刑務所)が橘町から梅力坪へ移転。
明治45年	11月	水道課を新設。
(大正元年)		
大正2年	1月	給水を開始。
大正3年		自動車営業が後藤善四郎に許可され、営業を開始。
大正4年		旧相生町に市役所庁舎落成。10月17日市制祭にあわせて落成式を行う。
大正5年	8月	初めて町総代64人を置く。
大正6年	5月	高成部分林(水源かん養林)189.9ha設定。
大正7年	4月	太田町公園を県から譲り受ける。
大正8年	4月 12日	武田神社創建され、大祭を行う。
大正9年	5月	太田町公園に附属動物園が開設。
	6月	市役所内に甲府職業紹介所が設けられた。
大正12年	3月	御岳昇仙峡が名勝に指定された。
	9月	関東大震災。市内の死者3人、負傷者8人、全壊73戸、半壊63戸の被害。
大正13年	3月	甲府駅全焼。
大正15年		中央線酒折駅開業。
(昭和元年)		
昭和3年		身延線全通。
昭和5年		山梨電鉄甲府・青柳間開通。
昭和6年	5月	本県初のメーデー。
昭和7年		市立甲府市民病院開業。
		甲府観光協会設立。
昭和11年	6月	上水道第1期拡張事業竣工。
昭和12年	8月	里垣・相川・国母・貢川の4ヵ村を本市に合併。
	12月	NHK甲府放送局開局。
昭和13年		甲府職業紹介所国営移管。
		身延線国営移管。
昭和14年		甲府市警防団結成。
昭和15年		戦時色濃くなり、物資が切符制・公定価格制となり、体政翼賛会が結成される。
昭和16年		市立甲府工業学校が県立に移管された。

昭和17年	4月	千塚・大宮両村を本市に合併。
昭和18年		市に防衛課を新設。 甲府商業学校は生徒募集中止。
昭和20年	7月 6日	米空軍の大空襲をうけ市域の74%は焼土と化し、錦町水道庁舎を仮市役所として戦災復興局を設置。死者1,127人(「甲府空襲の記録」による。)
昭和21年	12月	奥御岳水源かん養林2,661.83ha取得。
昭和22年	10月	天皇陛下県下御巡幸。
昭和23年		市消防本部設置。
昭和24年	12月	池田村と住吉村畔区を本市に合併。 古府中町に市立母子寮を開設。 太田町に市立甲府病院新築。
昭和25年	4月	天皇・皇后両陛下ご来甲、緑化促進県民大会に臨場。
	10月	日本観光百選に御岳昇仙峡が渓谷第1位となる。
昭和27年		市教育委員会事務局発足。 市水道部は錦町から八日町に移転。 社会福祉事務所発足。
昭和29年	10月	山城・住吉・朝井・玉諸・甲運・千代田・能泉・宮本・大鎌田・二川の10ヵ村を本市に合併。
昭和30年		下水道事業起工。 和田町法泉寺山に高区配水池を完工し山梨大学付近の給水難緩和。 元市長齋木逸造氏が初の名誉市民となる。
昭和31年		市財政再建のため地方財政再建整備法の適用を受ける。
	4月	川田町に市立甲運第一保育所開設。
昭和32年	10月	本市二人目の名誉市民に元英和高校英語教師K・M・グリーンバンク女史を決定。 昭和村西条に建設中の昭和水源から給水を開始。
昭和33年	4月	東小学校を朝気町に新設。 湯田地区を対象に下水道工事に着手。 水道局庁舎を八日町から春日町に移転。
	8月 16日	米国アイオワ州デモイン市と姉妹都市締結。
昭和34年	9月 26日	伊勢湾台風で多大な被害を受けた。 市営つつじが崎霊園着工。 NHK甲府放送局・山梨放送ともにテレビ放送を開始。
昭和35年	4月	北東・南西の二中学校新設。
	6月	昭和水源の竣工式を行う。
昭和36年	4月 11日	米国カリフォルニア州ロダイ市と友好都市提携を結ぶ。 昭和35年2月着工の市役所新庁舎一部が完成。5月から執務開始し、11月落成式を行う。 泉町土地区画整理事業着工。
昭和37年	1月	市の花に「ナデシコ」を制定。
	4月	北新一丁目に市立北新保育所開設。
	5月	太田町公園に野外音楽堂落成。
	8月	2期10ヵ年の上水道第2期拡張事業竣工式を行う。 自治省から新住居表示整備都市に指定され9月から城北地区30ヵ町の町名・地番を16ヵ町に改めた。(第1次)
	10月	甲府・竜王・敷島・田富・昭和・玉穂の6市町村を一本にした甲府地区開発協議会発足。
昭和38年		野猿谷林道開通。 富士見バイパス完成。
	4月	蓬沢町に玉穂保育所開設。

昭和39年	7月	市役所に市青少年補導センターが開設された。
	9月	中央線以南の市街地中心部45ヵ町の住居表示の整理を行い、15ヵ町とした。(第2次)
	10月	幸町に市立甲府病院を新築、太田町から移転して診療を始めた。
昭和40年	6月	住吉本町に住吉清掃工場設置。ごみ収集を容器収集方式に切替え。
	8月	太田町の市立甲府病院跡へ公民館と市立図書館を併せた遊亀会館完成。 西下条町に、し尿処理場完成。
	9月	市中部地区18ヵ町の住居表示の整理を行い11ヵ町となる。(第3次)
	10月	平林庫造氏が本市3人目の名誉市民となる。 甲府市・昭和村・玉穂村の一市二村による「甲府地区開発事業団」を設立。 丸の内一丁目に市立丸の内保育所を開設。
昭和41年		貢川小学校を富竹町から徳行町に移転新築した。
	4月 12日	武田神社祭典を全市的な「信玄公まつり」として実施。 甲府駅～市立甲府病院の通院専用バス運転開始。
	7月 22日	夕刻集中豪雨に見舞われ、特に相川沿岸は甚大な被害を受けた。死傷者58人、全壊家屋25棟、半壊79棟、被害総額約34億7千万円に達す。
	8月 15日	明治初期の様式建築である中巨摩郡睦沢小学校舎を武田神社境内に移築し、落成。その後、藤村記念館と称して郷土資料館にした。
	9月	1日から身延線南甲府駅の西側の南北一帯18ヵ町を13ヵ町に住居表示を行い整理。(第4次)
	10月 17日	市民憲章を制定し、また公募した「甲府市の歌」を市制祭式典で発表した。
	12月	首都圏甲府地区都市開発区域指定を受ける。
昭和42年	9月	山梨大学から武田神社までの区域一帯の住居表示整理を行った。 向町に軽費老人ホーム(平林荘)が完成した。 41年8月の市役所機構改革に引き続き、窓口事務の集中化等各部体制の整備充実と課・係の廃止に伴う流動的活動体制を確立した第2次改革を9月から実施、全国から注目された。
	10月	市民の交通災害共済制度発足。
	12月	甲府駅東側に市街南北をつなぐ舞鶴橋跨線橋完成。 南西地区土地区画整理事業着工。
昭和43年		水道の検針・集金を4月から隔月ごとにする制度を初めて一部地域で実施。
	7月	昭和取水所の北方水源が完成。
	8月	1日からごみをプレス圧縮処理する山宮清掃工場が運転開始。
	9月	1日から塩部・飯田・千塚の一部など市街西部の住居表示を行う。(第2期第2次) 5日現在で住民基本台帳をつくるため住民実態調査を行った。 88歳以上老人医療費補助。
昭和44年	2月	ハシゴ消防車お目見え。
	4月	市立甲府病院に伝染病棟を併設し従来の愛宕町伝染病棟を廃した。 甲府駅前に武田信玄公銅像完成。
	5月	軽費老人ホーム「平林荘」の経営が社会福祉法人「へいりん荘」に移管される。
	6月	敷島町天狗沢の高台に上水道高区西配水池完成。 川窪町から上黒平に通ずる野猿谷林道完成。
	9月	湯村・千塚・飯田町などの住居表示を実施(第2期第3次)。 高齢者の医療費助成を88歳から85歳に引き下げる。
昭和45年	3月	市営つつじが崎霊園第3地区工事完成。
	7月	甲府市八ヶ岳学校寮完成。
	8月	西下条し尿処理場第2期工事完成。
	9月	塩部・湯村・千塚町等北新地区の住居表示実施(第3期)。
	10月	市総合計画(第1次)基本構想(目標昭和54年度)決定。

	11月	進徳幼稚園跡に開設した市立丸の内保育所と中央三丁目の中央保育所を合併し、山梨時事新聞社跡に中央保育所を新築移転し、市立で初めての0歳児(6ヵ月以上)の保育を始めた。
	12月	平和通りの延長拡幅と舗装完了。新平和通りとして名付けられた。 高齢者医療費助成を85歳から78歳まで拡大。
昭和46年	3月	中央線甲府～新宿間複線化。
	4月	初めての市立幼稚園として羽黒町に「羽黒幼稚園」開設。 上今井町に公民館を併設した山城連絡所新築。 甲府バイパス開通。
	6月	荒川河川敷に都市公園風の河川敷公園設置。
	7月	6月市議会で公害防止条例を可決、8日に無公害都市を宣言。
	8月	8日から9月26日までの日曜祭日に中央商店街の歩行者天国を初めて実施。各学校地区ごとに青少年相談所(相談員)を置く。
	9月	市の木として「カシ」、家庭の木「キンモクセイ」と「サンゴジュ」を決定。
	12月	特別清掃車「すみやか号」運転開始。
昭和47年	1月	老人医療費無料化(助成)70歳に引き下げ。 千代田連絡所改築落成。
	2月	名誉市民平林庫造氏寄附金を基金にした社会教育センターが丸の内一丁目の保育所跡に完成。 県民会館前十字路で初めてスクランブル方式の交差点を採用。
	4月	川田町の甲運保育所完成。
	6月	上町に清掃工場落成。これに伴い、環境センター(環境部)をここに移す。
	8月	国母工業団地第1次分譲の11区画決まる。
	9月	荒川橋南西一帯の貢川と国母・池田地区の一部にまたがる住居表示実施(第4期第1次)。 「あき地に繁茂した雑草の除去に関する条例」(草刈り条例)公布。
	10月	第1回市民文化祭を社会教育センター・中央公民館・南公民館で開催。
	11月	0歳児の医療費無料化(医療費助成金支給)を実施。
昭和48年	1月	寝たきり老人のための巡回入浴車「さわやか号」活動開始。
	3月	日曜・祭日の当番医師を廃止、休日の救急医療センターが市医師会館にオープン。
	4月	甲府地区広域行政事務組合(甲府市・竜王町・敷島町・昭和町・玉穂村・田富町)を設置。広域消防・防災・救急体制と広域視聴覚ライブラリー発足。 国に先駆けて老人医療費の無料化を68歳に引き下げる。 羽黒町に市立羽黒小学校新設開校。 甲府市中央卸売市場竣工。 向町に玉諸公園、下石田町に南西三号公園完成。 荒川河川敷公園にテニス・バレーコートなどを設置。
	7月	中央卸売市場青果部門業務開始。 7月から8月にかけて中小企業勤労者のため、初めて静岡県榛原町静波海岸に「海の家」を開設。
	9月	国母地区6ヵ町を11ヵ町に再編、住居表示を実施(第4期第2次)。
	5日	8月干天のため荒川取水口の一部を敷島町民が閉塞する事件があり、協議の結果、荒川からの一日取水量5万トンの協約成立。
	10月 14日	市民団体の主唱により第1回市民まつりを開催。
	19日	第3期下水道事業(昭和57年まで)起工式を大津処理場建設地で挙行。
	11月	オイルショックが発生、チリ紙不足、灯油の不足値上りなどあり、不況の色濃くなる。
	12月	中央卸売市場水産部門業務開始。 水道加入金制度を初めて採用。
昭和49年	4月	老人医療無料年齢の対象を65歳とした。
	5日	玉穂村との組合立城南中学校を大里町に開校。

	6日	市立甲府病院内に長期療養児のため湯田小学校分校を開設。
	25日	増坪町に農業センター開場。
昭和50年	5月	身体障害者福祉モデル都市に指定された。 向町に福祉センター開所。 丸中地区再開発協議会発足。
	6月	甲府都市計画防火地域、準防火地域指定。
	8月	県民会館大ホールで太平洋戦争戦没者、甲府空襲による戦災死没者慰霊祭挙行。戦災誌「甲府の空襲」刊行。
	10月 1日	甲府市勤労市民互助会発足。
	19日	中央卸売市場で第1回市場まつり開催。
	11月	農業センターで第1回農業まつり開催。
昭和50年	2月 5日	県水晶宝石協同組合が甲府駅前広場に「宝石の塔」を設置。
	4月 8日	向町の雨宮屋敷を市民俗資料館として開設。
	5月 12日	旧甲府郵便局庁舎を改装、市役所南庁舎・同中庁舎として開庁。
	6月 10日	市立甲府病院に新館を併設、落成式挙行。
	8月 18日	フランス・ポー市と姉妹都市締結。
	10月 1日	市立甲府病院新館に肢体不自由児母子通園訓練施設「幸寮育園」を開設。 従来県が行っていた建築確認業務の一部を市で行う。
	11月 18日	第1回市老人スポーツ大会を寿町甲府第二高等学校のグラウンドで開催。
昭和51年	3月 31日	泉町土地区画整理事業(昭和36年～50年度)工事完成。
	4月 23日	勤労市民のための「いこいの里」オープン。
	5月 23日	小瀬スポーツ公園第1期工事(55ha)完成。
	7月 11日	第1回視覚障害者スポーツ大会を福祉センターで開催。
	11月 2日	甲府市文化協会の発足。(参加109団体)
	12月 10日	平瀬浄水場、本館全施設完成。
昭和52年	4月 1日	上石田三丁目に本市に27番目の小学校として市立石田小学校開校。 大・中規模小売店出店等対策指導要綱を策定。
	4月 7日	市立甲府商業高校が青沼三丁目から上今井町へ移転、開校。
	6月 2日	甲府市新総合計画策定委員会発足。
	4日	甲府市交通遺児を守る会発足。
	8月 7日	青葉スポーツ広場オープン。
	8日	移動図書館「なでしこ号」の運用を開始。
	18日	集中豪雨により、市内に床上浸水、床下浸水等で1,336戸に被害発生、災害救助法適用される。
	25日	救急医療センター移転オープン。
	27日	環境センターに破砕機、電気集じん機完成。
	9月 1日	訪問看護制度発足。 池田地区住居表示変更。
	10月 1日	重度心身障害者医療費助成制度発足。
	11月 2日	市立甲府商業高校竣工式。
昭和53年	3月 30日	新総合計画(第二次)議決。 中村町に心身障害者救護施設「光風寮」完成。
	31日	市立黒平小学校廃校。
	4月 28日	市立甲府病院に中央採血室を開設。
	5月 26日	大津終末処理場定礎式。
	6月 12日	湯村山遊歩道完成。
	7月 1日	有価物回収運動がスタート。
	11月 6日	国母勤労者住宅団地分譲。

昭和54年	4月 1日	勤労者生活安定資金貸付制度発足。
	5月 29日	第1回水源林まつり開催。
	8月 1日	小規模企業者に対する小口金融融資制度を新設。
	11月 29日	第41回国民体育大会主会場が小瀬スポーツ公園に決定された。
	12月 25日	水道局新庁舎起工。
昭和55年	4月 1日	「青沼窓口サービスセンター」が旧甲府商業高校跡地にオープン。
	11日	石田児童館オープン。
	8月 11日	下水道大津終末処理場運転を開始。
	9月 1日	第六期住居表示が実施された。
昭和56年	4月 21日	中庁舎一階に甲府市シルバー人材センターが開設。
	5月 11日	北部市民センター開設。
	6月 8日	市役所内に防災行政用無線が設置された。
	11月 16日	平瀬浄水場と各高区配水池を結ぶ片山トンネルが貫通した。
昭和57年	4月 28日	山宮福祉センターが開設。
	7月 2日	核兵器廃絶平和都市宣言を行った。
	11月 29日	荒川に新平和橋が開通した。
昭和58年	2月 23日	甲府市立新田小学校の竣工式が挙行される。
	5月 9日	複合施設「南西部市民センター」がオープン。
	7月 6日	「かいじ国体」正式決定。
昭和59年	2月 15日	上水道湯村山トンネルの貫通式。
	3月 22日	市立宮本小学校閉校式。
	7月 4日	甲府市斎場竣工式。
	8月 21日	甲府駅舎と南北自由通路竣工式。
	9月 11日	御岳文芸座が開館。
	27日	中国成都市と友好都市締結。
	10月 26日	マウントピア 84未来をひらく工業展を開催。
	31日	荒川ダム湛水式。
昭和60年	2月 19日	甲府駅北口に身体障害者用スロープが完成する。
	3月 20日	湯村山トンネル配水池が完成する。
	5月 5日	レッサーパンダ“都都”“蓉蓉”の一般公開始まる。
	6月 15日	国体リハーサル大会始まる。
	9月 13日	地場産業振興センターがオープン。
	10月 6日	甲府駅ビル「エクラン」オープン。
昭和61年	2月 22日	朝気児童館オープン。
	3月 11日	甲府市の鳥「カワセミ」を市内で100件目の文化財(天然記念物)に指定する。
	4月 4日	市立富竹中学校開校。
	30日	宮本連絡所新築、落成。
	8月 18日	甲府駅南口、北口広場竣工。
	9月 3日	甲府市一般廃棄物最終処分場竣工。(小曲町)
	7日	第41回国民体育大会(かいじ国体)夏季大会開催。(～10日)
	10月 12日	第41回国民体育大会(かいじ国体)秋季大会開催。(～17日)
	25日	身体障害者スポーツ大会開催。(～26日)
	12月 20日	千代田地区上水道築道工事竣工。
昭和62年	2月 24日	北新児童センターオープン。
	10月 17日	第1回こうふ大好きまつり開催。
	18日	こうふ大好きピ - ト100開催。
	12月 23日	第三次甲府市総合計画基本構想議決。

昭和63年	4月	1日	情報公開制度スタート。	
		2日	貢川福祉センターオープン。	
		5日	市立上条中学校開校。	
		8日	郵トピア構想モデル都市に指定される。	
	5月	6日	東部市民センター開設。	
	6月	28日	池田公園完成。	
	8月	1日	堂の山青少年キャンプ場開所式。	
	11月	13日	第1回全国スポーツ・レクリエーション祭開催。(～16日)	
	平成元年	1月	17日	インテリジェント・シティに建設省から指定。
			4月	5日
		6月	16日	緑が丘スポーツ公園競技施設改修開場式。
7月		1日	市制100周年オープニングイベント(甲府大好き、平和まつり)開催。	
9月		15日	こうふ博 89、パンダ展開催。(～11月12日)	
10月		17日	甲府市制100周年記念式典開催。	
12月		1日	資源ごみ収集業務開始。	
		13日	住吉土地区画整理事業起工式。	
平成2年		3月	25日	桜の郷づくり始まる。(市営御岳林道)
			4月	5日
		10日	歴史文化公園完成。(屋形二丁目)	
		10月	1日	市役所において住民基本台帳オンラインシステム始動。
	16日		甲府市総合市民会館竣工。	
12月		市制100周年記念写真集「甲府物語」発刊。		
平成3年	4月	12日	市立甲府商科専門学校開校。	
		7月	23日	森林総合利用施設「マウントピア黒平」竣工。
	10月	13日	三国武将サミット(甲府市・小田原市・上越市)開催。	
平成4年	1月	22日	甲府市・大和郡山市姉妹都市締結。	
		9月	6日	市立北東中学校新校舎完成。
	10月	16日	日本文化デザイン会議 92山梨開催。(～18日)	
				友好都市・成都市よりレッサーパンダ“川川”“佳佳”寄贈。
		18日	市民レインボー大学開校。	
		31日	ねんりんピック 92やまなし開催。(～11月3日)	
11月	10日	レインボー甲府21懇話会の設置。		
平成5年	1月	12日	甲府市北東部市民センター開設。	
		13日	甲府商業高校「商友館」開館式。	
	3月	24日	地域エコプラン推進会議発足式。	
		25日	南部工業団地竣工。 堀之内南公園竣工。	
	26日	甲運第二保育所閉園。		
	5月	18日	クリスタルライン68.1km全線開通。	
		31日	粗大ごみ処理施設稼働式。	
	7月	8日	リフト付きバス運行開始。	
	平成6年	2月	14日	高規格救急自動車運用開始。
			3月	24日
4月		1日	甲府市ボランティアセンター開設。	
8月		23日	石田悠遊館オープン。	
12月		9日	ボランティア都市宣言。	

平成7年	1月	17日	直下型地震により阪神・淡路地域が大災害。 消防本部・水道局・市職員・市立甲府病院の救援隊が阪神地区で救援活動。
	6月	30日	県内7市の災害時における相互援助協定を締結。
	7月	7日	アイメッセ山梨オープン。
	8月	31日	甲府市新焼却工場稼働式。
	9月	22日	甲府市リサイクルプラザ建設工事起工式。
	10月	1日	身延線初の特急列車「ふじかわ」運行開始。
平成8年	2月	23日	甲府駅南口エスカレーター供用開始。
	8月	1日	全国高等学校総合体育大会山梨大会開催。(前期 1～14日、後期 17日～24日)
	10月	4日	新甲府市立図書館オープン。
平成9年	4月	1日	福祉総合相談窓口開設。
		16日	甲府市リサイクルプラザオープン。
	10月	10日	戸籍事務のコンピューター化開始。
		24日	南部市民センター開設。
平成10年	4月	1日	甲府市障害者センター開設。
	6月	12日	生涯学習都市宣言。
	10月	13日	宇宙飛行士土井隆雄さん市民栄誉賞受賞。
		22日	西部市民センター開設。
平成11年	5月	3日	新市立甲府病院開業。
	7月	1日	女性交流センターオープン。
		14日	横根・桜井積石塚古墳群の甲府市指定文化財・史跡指定。
	10月	1日	介護保険認定申請受付開始。
平成12年	2月	1日	半透明ゴミ袋完全実施。
		21日	里垣悠遊館オープン。
	4月		出前講座「響き塾」スタート。 乳幼児医療費助成対象が、3歳未満児から未就学児まで拡大。
	7月	27日	(財)勤労者福祉サービスセンター開所。
	9月		秩父多摩国立公園が秩父多摩甲斐国立公園に名称変更。
	11月	1日	特例市に移行。
平成13年	1月	27日	第56回国民体育大会(かいじきらめき国体)冬季大会開催。(～31日)
	2月		IT講習会開始。
	4月		甲府市医療福祉会館オープン。
		20日	相川福祉センター・相川悠遊館オープン。
	6月		21世紀 地域のまちづくりを語る集い開催。(～9月)
	10月	17日	萩原智子さん市民栄誉賞受賞。
		19日	幼児教育センターオープン。
	11月	8日	甲府市立甲府商業高等学校創立100周年。
平成14年	2月	28日	湯田悠遊館オープン。
	9月	26日	韓国清州市と友情都市締結。
	10月	8日	甲府市・中道町・芦川村・上九一色村法定合併協議会設立。
	12月	4日	伊勢悠遊館オープン。
平成15年	3月	25日	「市民と市長との談話」開始。
	4月	1日	すこやか子育て医療費助成制度スタート。
		5日	「こうふアルジャン」オープン。
		6日	窓口業務の日曜開庁スタート。
	5月		新政策プラン「“わ”の都・こうふプロジェクト」発表。
	6月		甲府駅開業100周年。

	7月	19日	知識交流センター開設。
	10月	10日	「北部悠遊館」オープン。
		29日	「中央部市民センター」オープン。
平成16年	1月		市役所本庁舎1号館1階窓口レイアウトを改善。
	3月		「甲府市シビックコア地区整備計画」を策定。 「健やかいきいき甲府プラン」を策定。
	4月	1日	「甲府市個人情報保護条例」公布。
		1日	こうふ市民意見提出制度(パブリックコメント)を導入。 本庁日曜窓口を税務・福祉関係まで拡大開庁。 小学校適正規模化の基本方針を策定。 電子申請・届出サービスを開始。
	6月		子育て支援総合推進モデル市町村に選定される。
		30日	甲府市・中道町・芦川村・上九一色村法定合併協議会廃止。
	7月		「協働によるまちづくりに関する基本方針」を策定。
	9月		コミュニティバス(実証実験)の運行(～11月)。
		27日	中国四川省成都市 友好都市締結20周年。
	10月	1日	外部評価制度を導入。 公募により新設小学校名を「市立舞鶴小学校」に決定。
		26日	「北部幼児教育センター」オープン。
		26日	「北部コミュニティ防災センター」オープン。
平成17年	1月	30日	第60回国体(やまなしゆめふじ国体)フィギュアスケート・ショートトラック開催。
	2月	2日	甲府市・中道町・上九一色村法定合併協議会設立。
		28日	甲府市、中道町及び上九一色村合併協定調印。
	3月		甲府市交通バリアフリー基本構想策定。 寿宝地区区画整理事業完了。
		31日	市立春日小学校・穴切小学校・相生小学校閉校。
	4月	1日	子育て総合相談窓口開設。 舞鶴小学校開校。 (仮称)甲府市自治基本条例制定に着手。
	6月	1日	モデル地区(6地区)でミックスペーパーの分別回収開始。 甲府市歴史公園築造工事着工。
	7月	1日	自動体外式除細動器設置。
	9月	25日	安全安心パトロールカー巡回開始。 フランス・ポー市との姉妹都市締結30周年記念式典に出席。
	10月	1日	コミュニティバス(実証実験)の運行。(～12月31日)
		7日	甲府市と国立大学法人山梨大学との包括的連携に関する協定書締結。
平成18年	3月	1日	中道町・上九一色村北部(梯・古関区域)を本市に合併。

1 土地・気象

1 甲府市の位置

面積(Km ²)	方 位					
	経度(東経)		地名	緯度(北緯)		地名
212.41	東端	138°40′	国師岳大弛	南端	35°30′	古閑町阿難坂
	西端	138°31′	山宮町西岬	北端	35°53′	国師岳西1,450m
長さ(km)		海拔(m)		隣接市町村		
東西	南北	最高	最低	笛吹市・芦川村・富士河口湖町		
15.3	41.5	2,598	250	市川三郷町・中央市・昭和町・甲斐市 北杜市・山梨市・川上村(長野県)		

現在の市域を国土交通省国土地理院 2.5万分の1地形図によって測定したもので、距離は各極端の経線または緯線間の直線距離である。

(資料) 国土交通省国土地理院

2 市役所の位置

所在地 / 地名	経 緯 度	
甲府市丸の内1丁目18番1号	北 緯	35°40′
	東 経	138°35′
	標 高	261m

3 市域のうつりかわり (市町村合併図)

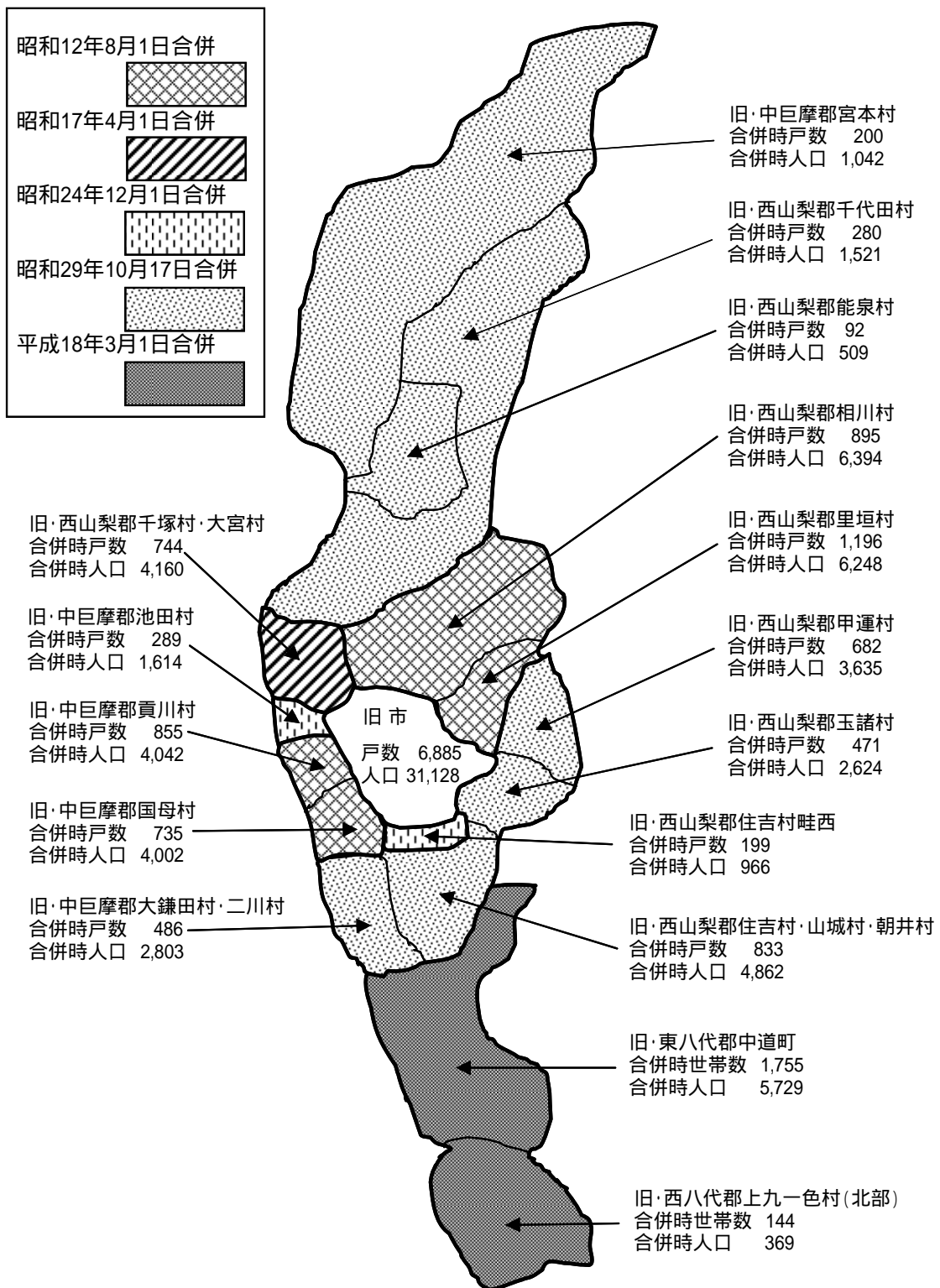

旧市の戸数・人口は、明治22年7月1日、市制施行時のもの
 (資料)「甲府90年」写真集

3 市域のうつりかわり (市町村合併表)

(明治初年)

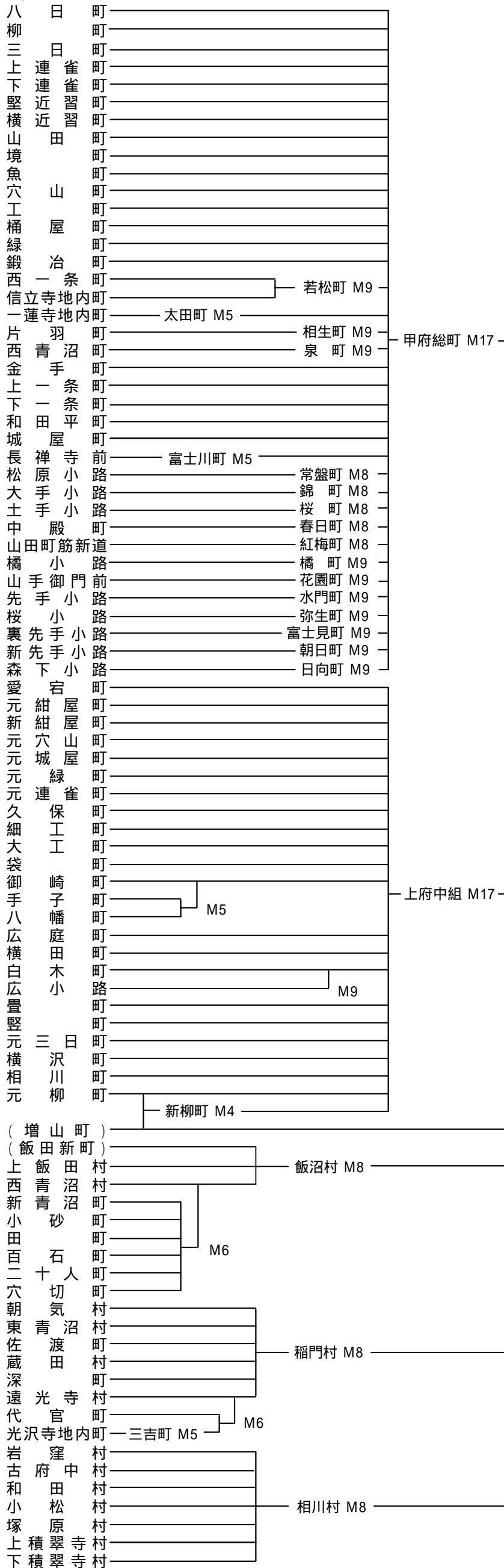

注1 明治4年、元柳・増山両町の一部が独立し、新柳町がつくられるが、増山町は同22年の市制施行まで古府中村に属した。
 注2 明治17年、旧甲府城下の大部分は「甲府総町戸長役場」と「上府中組戸長役場」に分割管理され、同20年、前者は「甲府錦町外36ヶ町戸長役場」に、後者は「甲府上府中総町戸長役場」に改称した。
 注3 飯田新町は上飯田村に属したが、町場化に伴い実質的には独立した一町を形成していた。
 注4 甲府市は、4次にわたる市域拡張の後、隣接町村と以下の境界変更を行っている。

昭和32年	石和町の一部
昭和47年	昭和町・玉穂村の一部
昭和57年	昭和町の一部
昭和63年	昭和町の一部

面積 (km ²)	7.97	42.35	49.17	53.29	170.75	212.41
人口 (人)	31,128	104,530	-	118,175	127,579	200,083
	甲府市 (M22)	第1次合併 (S12)	第2次合併 (S17)	第3次合併 (S24)	第4次合併 (S29)	第5次合併 (H18)

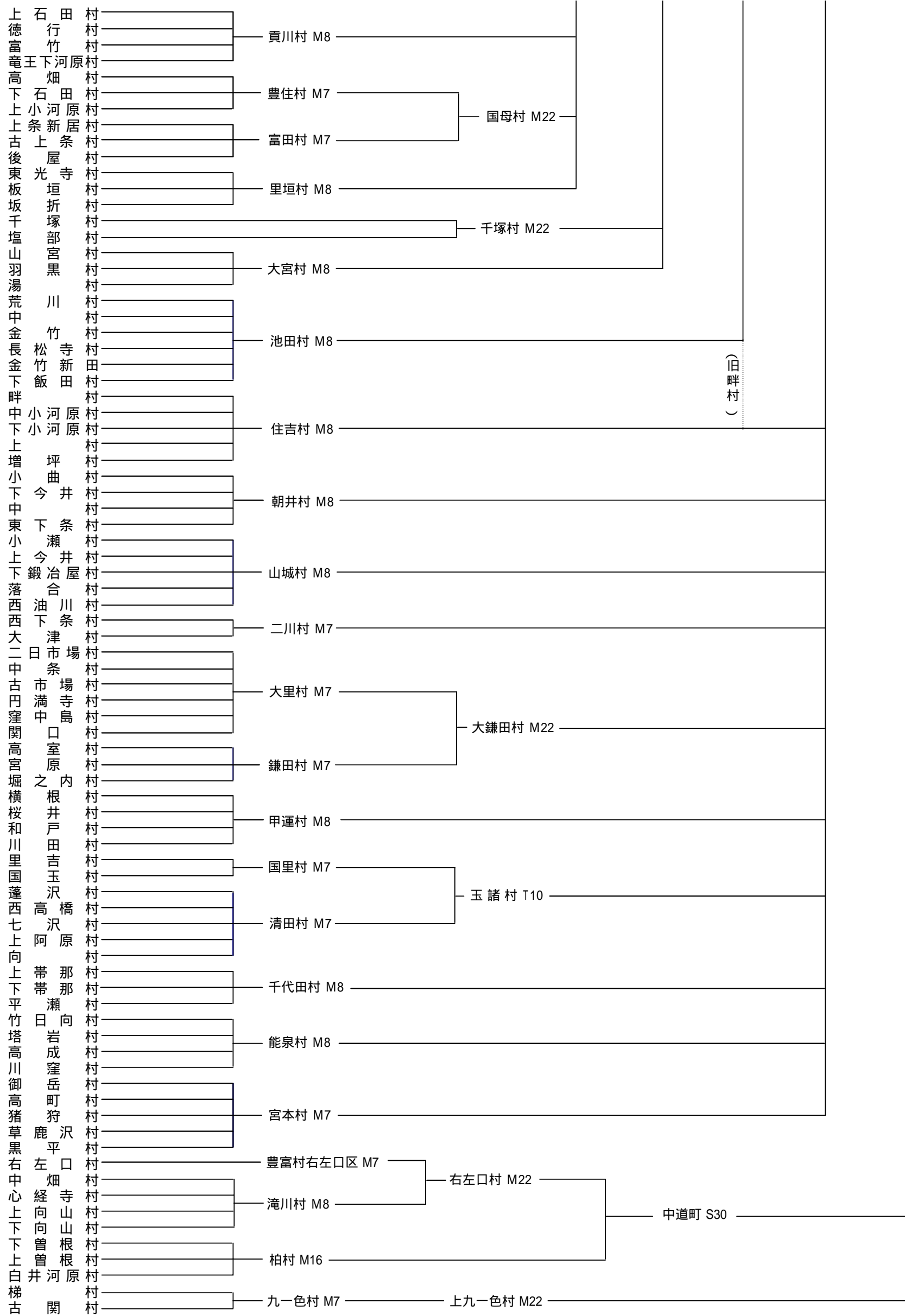

(資料)「甲府市史 史料目録近世(一)」、中道町史、上九一色村誌

4 土地の地目面積及び評価額

(単位: a、千円)

年度/区分	総 数		宅地		田	
	面 積	評 価 額	面 積	評 価 額	面 積	評 価 額
平成14年度	528,339	1,598,000,208	227,478	1,376,508,019	50,369	81,717,417
平成15年度	527,249	1,451,446,205	228,378	1,256,958,254	48,658	67,119,793
平成16年度	525,709	1,285,541,382	230,667	1,119,353,722	47,631	55,785,596

年度/区分	畑		山林		そ の 他	
	面 積	評 価 額	面 積	評 価 額	面 積	評 価 額
平成14年度	85,133	64,379,440	132,600	6,239,860	32,759	69,155,472
平成15年度	84,342	57,276,733	132,021	4,416,722	33,850	65,674,703
平成16年度	82,887	49,373,323	131,106	3,844,002	33,418	57,184,739

各年度1月1日現在であり、免税点以下の地積、価格は含まない。

(資料) 税務部資産税課調

(固定資産概要調書)

5 宅地に関する地積と価格

区 分	地 積 (㎡)	決定価格(千円)	3.3㎡あたりの価格(円)		最高価格の所在地	
			平均 価 格	最 高 価 格		
平成14年度	22,747,825	1,376,508,019	199,688	2,543,904	丸の内1丁目77番	
平成15年度	22,837,759	1,256,958,254	181,627	2,088,718	丸の内1丁目66番	
平成16年度	23,066,653	1,119,353,722	160,138	1,729,196	丸の内1丁目66番	
商業地区	繁華街	48,496	6,655,834	452,908	758,043	丸の内1丁目296番
	高度商業地区	44,529	12,592,844	933,243	1,729,196	丸の内1丁目66番
	普通商業地区	3,372,113	218,333,635	213,664	765,751	丸の内2丁目9番
	計	3,465,138	237,582,313	226,259	1,729,196	丸の内1丁目66番
住宅地区	併用住宅地区	1,947,073	102,730,662	174,113	311,209	北口2丁目52番1
	高級住宅地区	0	0	-	-	
	普通住宅地区	13,080,055	631,069,761	159,214	277,959	北口1丁目144番1
	計	15,027,128	733,800,423	161,144	311,209	北口2丁目52番1
工業地区	大工場地区	813,220	19,628,473	79,651	96,030	荒川2丁目2番
	中小工場地区	258,112	11,681,935	149,355	214,955	朝気3丁目492番
	家内工業地区	0	0	-	-	
	計	1,071,332	31,310,408	96,444	214,955	朝気3丁目492番
村落地区	集団地区	3,008,173	108,564,050	119,095	172,590	善光寺3丁目2432番4
	村落地区	486,320	8,062,190	54,707	99,990	平瀬町1646番21
	計	3,494,493	116,626,240	110,135	172,590	善光寺3丁目2432番4
観 光 地 区	0	0	-	-		
農業用施設の用に供する宅地	8,562	34,338	13,234	14,932	小瀬町1020番2	

各年度1月1日現在であり、免税点以下の地積、価格は含まない。

高度商業地区は平成9年度から高度商業地区 及び に区分変更され、甲府市は高度商業地区 に該当する。

(資料) 税務部資産税課調

(固定資産概要調書)

6 市有地種別

(単位: ㎡)

年度/区分	総 数	庁 舎 敷 地	教 育 敷 地	住 宅 敷 地	山 林	そ の 他
平成14年度	28,423,046.02	11,806.00	918,430.54	185,364.91	25,947,871.59	1,359,572.98
平成15年度	28,550,649.43	11,806.00	992,882.78	185,364.91	26,020,735.59	1,339,860.15
平成16年度	28,631,695.57	11,806.00	917,447.22	185,364.91	26,020,735.59	1,496,341.85

各年度3月31日現在

(資料) 総務部契約管財課調

7 気象概況

年月 / 区分	平均海面気圧+1,000 hPa	気 温 ()			平均湿度 (%)	平均雲量 (十分比)	風 (m/s)			日 照	
		平均	最高 (平均)	最低 (平均)			平均風速	最大風速		時間 (h)	率 (%)
								風速	風向		
平成14年	13.2	15.0	20.9	10.3	62	6.4	2.2	18.2	NW	2,244.6	51
平成15年	13.9	14.8	20.3	10.4	64	6.8	2.1	15.0	NNW	1,971.2	44
平成16年	13.9	15.8	22.0	11.0	61	6.1	2.2	15.7	NNW	2,401.9	54
1月	15.8	2.8	9.1	-2.5	53	3.7	2.2	12.1	NNW	235.7	76
2月	14.4	5.9	12.8	-0.2	47	3.7	2.8	13.1	NNW	232.6	74
3月	16.4	8.1	14.9	2.5	55	6.0	2.3	12.3	NNW	203.9	55
4月	10.6	15.4	23.0	9.3	49	5.7	3.0	14.8	NNW	252.5	65
5月	10.8	20.0	25.9	15.5	66	7.7	2.2	8.6	SW	168.3	39
6月	10.1	23.4	29.0	19.3	66	7.9	2.2	11.9	SSE	171.6	40
7月	8.1	27.9	34.6	23.5	62	7.0	2.4	9.7	NNW	234.1	53
8月	9.9	26.1	31.8	22.2	67	8.2	2.2	10.8	NW	180.7	43
9月	15.1	24.4	29.6	20.6	69	7.9	1.9	11.2	NW	149.2	40
10月	17.2	16.3	21.5	12.3	74	6.9	1.7	11.7	NW	150.3	43
11月	19.5	12.6	18.6	7.7	69	4.5	1.5	15.7	NNW	199.3	65
12月	18.8	6.9	13.3	1.7	60	4.5	1.9	13.3	NNW	223.7	74

年月 / 区分	降 水 量 (mm)		天 気 日 数					有感地震回数
	年又は月合計	最大日量	快晴	曇天	雨	雪	強風	
平成14年	1,050.5	230.5	43	126	89	11	31	9
平成15年	1,425.5	76.0	33	163	124	15	26	15
平成16年	1,613.5	164.0	43	119	94	11	30	21
1月	15.0	8.0	7	1	2	4	5	0
2月	27.0	11.5	8	2	5	2	6	0
3月	70.5	33.0	4	9	9	3	4	1
4月	69.0	26.0	3	9	7	0	8	1
5月	132.5	41.0	0	13	11	0	0	1
6月	116.0	35.0	2	20	7	0	1	0
7月	41.5	12.0	0	11	8	0	0	2
8月	271.5	89.5	0	17	12	0	1	1
9月	155.0	57.0	0	17	9	0	1	6
10月	586.0	164.0	5	13	14	0	1	8
11月	50.5	15.5	8	4	6	0	1	1
12月	79.0	44.0	6	3	4	2	2	0

天気日数

快晴：1日4回(3, 9, 15, 21各毎正時)の平均雲量が1.5未満の日数。

曇天：1日4回(3, 9, 15, 21各毎正時)の平均雲量が8.5以上の日数。

雨：日合計雨量が0.5mm以上の日数。

強風：日最大風速が10m/s以上の日数。

注1: 有感地震回数は計測震度計により甲府地方気象台で観測した震度1以上の回数。

(資料) 甲府地方気象台調

2 人 口

1 甲府市の人口・世帯の推移

年 / 区分	人 口				世 帯 数	一世帯当たり の平均人数
	人 口 総 数	増 加 率	男	女		
明治22年	31,128	100.0	16,109	15,019	6,855	4.5
23	32,419	104.1	16,150	16,269	6,910	4.7
24	32,676	105.0	16,376	16,300	6,889	4.7
25	33,138	106.5	16,558	16,580	7,504	4.4
26	33,391	107.3	16,733	16,658	6,984	4.8
27	33,797	108.6	16,834	16,963	6,992	4.8
28	34,689	111.4	17,674	17,015	7,106	4.9
29	35,284	113.4	17,728	17,556	7,153	4.9
30	35,617	114.4	17,873	17,744	7,721	4.6
31	36,753	118.1	18,001	18,752	7,304	5.0
32	37,230	119.6	18,660	18,570	7,389	5.0
33	38,323	123.1	19,164	19,159	7,436	5.2
34	39,979	128.4	19,991	19,988	7,815	5.1
35	40,753	130.9	20,555	20,198	7,903	5.2
36	43,618	140.1	21,895	21,723	8,301	5.3
37	44,521	143.0	22,319	22,202	8,449	5.3
38	46,098	148.1	23,011	23,087	8,832	5.2
39	47,549	152.8	24,102	23,447	9,162	5.2
40	48,802	156.8	24,653	24,149	9,518	5.1
41	49,883	160.3	24,953	24,930	9,756	5.1
42	51,164	164.4	25,590	25,574	10,009	5.1
43	52,201	167.7	26,030	26,171	10,154	5.1
44	52,805	169.6	26,340	26,465	10,223	5.2
大正元年	52,932	170.0	26,071	26,861	10,305	5.1
2	53,672	172.4	26,794	26,878	10,346	5.2
3	53,756	172.7	26,740	27,016	10,357	5.2
4	54,873	176.3	27,368	27,505	10,576	5.2
5	55,884	179.5	27,859	28,025	10,782	5.2
6	57,427	184.5	28,590	28,837	11,107	5.2
7	58,453	187.8	29,052	29,401	11,345	5.2
8	59,878	192.4	29,788	30,090	11,718	5.1
9	61,580	197.8	30,456	31,124	12,131	5.1
	(56,207)	(180.6)	(27,356)	(28,851)	(12,024)	(4.7)
10	63,216	203.1	31,232	31,984	12,568	5.0
11	65,417	210.2	32,327	33,090	13,151	5.0
12	68,152	218.9	33,609	34,543	13,829	4.9
13	70,841	227.6	35,028	35,813	14,485	4.9
14	73,792	237.1	36,478	37,314	15,148	4.9
	(68,275)	(219.3)	(33,603)	(34,672)	(14,305)	(4.8)
昭和元年	75,682	243.1	37,489	38,193	15,702	4.8
2	76,938	247.2	38,004	38,934	16,087	4.8
3	78,916	253.5	39,161	39,755	16,735	4.7
4	81,131	260.6	40,147	40,984	17,413	4.7
5	82,497	265.0	40,408	42,089	18,130	4.6
	(79,447)	(255.2)	(38,919)	(40,528)	(16,508)	(4.8)
6	85,741	275.4	42,574	43,167	18,713	4.6
7	87,529	281.2	43,559	43,970	19,149	4.6
8	87,169	280.0	43,434	43,735	19,011	4.6
9	87,713	281.8	43,488	44,225	19,091	4.6

年 / 区分	人 口				世 帯 数	一世帯当たり の平均人数
	人口総数	増 加 率	男	女		
昭和10年	83,700	268.9	41,627	42,073	18,171	4.6
	(82,664)	(265.6)	(39,966)	(42,698)	(17,068)	(4.8)
11	83,868	269.4	41,599	42,269	17,287	4.9
12	104,530	335.8	51,611	52,919	21,203	4.9
13	106,314	341.5	52,262	54,052	21,491	4.9
14	108,294	347.9	53,028	55,266	21,807	5.0
15	108,987	350.1	53,447	55,540	21,830	5.0
	(102,419)	(329.0)	(49,352)	(53,067)	(21,147)	(4.8)
16	109,729	352.5	53,660	56,069	21,990	5.0
17
18
19	123,922	398.1	59,482	64,440	27,778	4.5
20	82,515	265.1	38,566	43,949	18,188	4.5
21	86,833	279.0	40,920	45,913	19,653	4.4
22	104,463	335.6	49,941	54,522	22,873	4.6
	(104,993)	(337.3)	(50,469)	(54,524)	(22,873)	(4.6)
23	104,999	337.3	50,281	54,718	23,146	4.5
24	118,175	379.6	57,097	61,078	25,881	4.6
25	121,645	390.8	58,876	62,769	26,052	4.7
	(121,645)	(390.8)	(58,876)	(62,769)	(26,052)	(4.7)
26	122,253	392.7	59,458	62,795	26,040	4.7
27	124,773	400.8	60,068	64,705	26,587	4.7
28	125,811	404.2	60,691	65,120	26,739	4.7
29	127,579	409.9	61,280	66,299	27,163	4.7
30	154,494	496.3	74,646	79,848	33,156	4.7
	(154,494)	(496.3)	(74,646)	(79,848)	(33,156)	(4.7)
31	165,101	530.4	79,858	85,243	36,140	4.6
32	167,149	537.0	80,918	86,231	37,540	4.5
33	171,009	549.4	82,898	88,111	39,023	4.4
34	174,224	559.7	84,356	89,868	40,357	4.3
35	160,963	517.1	77,416	83,547	38,523	4.2
	(160,963)	(517.1)	(77,416)	(83,547)	(38,526)	(4.2)
36	168,363	540.9	81,126	87,237	43,112	3.9
37	168,160	540.2	80,238	87,922	44,509	3.8
38	172,745	555.0	82,651	90,094	47,024	3.7
39	169,823	545.6	81,714	88,109	45,830	3.7
40	172,901	555.5	83,365	89,536	46,901	3.7
	(172,457)	(554.0)	(82,976)	(89,481)	(45,650)	(3.8)
41	178,022	572.0	86,012	92,010	49,774	3.6
42	179,569	576.9	86,857	92,712	51,122	3.5
43	184,522	592.8	89,117	95,405	53,553	3.4
44	190,703	612.6	92,445	98,258	56,772	3.4
45	186,509	599.2	90,628	95,881	57,485	3.2
	(182,669)	(586.8)	(87,971)	(94,698)	(52,557)	(3.5)
46	188,083	604.2	91,537	96,546	58,429	3.2
47	189,101	607.5	91,965	97,136	58,532	3.2
48	190,338	611.5	92,545	97,793	59,220	3.2
49	192,109	617.2	93,450	98,659	60,193	3.2
50	193,988	623.2	94,432	99,556	60,952	3.2
	(193,879)	(622.8)	(94,064)	(99,815)	(60,218)	(3.2)

年 / 区分	人 口				世 帯 数	一世帯当たり の平均人数
	人口総数	増 加 率	男	女		
昭和51年	195,826	629.1	95,372	100,454	61,905	3.2
52	197,135	633.3	96,091	101,044	62,827	3.1
53	198,184	636.7	96,716	101,468	63,741	3.1
54	198,715	638.4	97,075	101,640	64,424	3.1
55	199,467	640.8	97,352	102,115	65,490	3.0
	(199,262)	(640.1)	(97,146)	(102,116)	(65,429)	(3.0)
56	200,240	643.3	97,846	102,394	66,271	3.0
57	200,413	643.8	97,930	102,483	66,931	3.0
58	200,473	644.0	97,922	102,551	67,495	3.0
59	200,754	644.9	98,185	102,569	68,333	2.9
60	200,641	644.6	98,237	102,404	68,896	2.9
	(202,405)	(650.2)	(99,412)	(102,993)	(68,052)	(3.0)
61	201,364	646.9	98,488	102,876	69,829	2.9
62	201,179	646.3	98,471	102,708	70,416	2.9
63	200,444	643.9	98,038	102,406	70,894	2.8
平成元年	200,018	642.6	97,849	102,169	71,491	2.8
2	199,898	642.2	97,924	101,974	72,477	2.8
	(200,626)	(644.5)	(98,852)	(101,774)	(71,873)	(2.8)
3	200,176	643.1	98,182	101,994	73,576	2.7
4	200,199	643.1	98,231	101,968	74,153	2.7
5	198,977	639.2	97,609	101,368	74,660	2.7
6	198,101	636.4	97,268	100,833	75,266	2.6
7	197,643	634.9	97,018	100,625	75,982	2.6
	(201,124)	(646.1)	(99,564)	(101,560)	(77,806)	(2.6)
8	196,983	632.8	96,672	100,311	76,609	2.6
9	196,370	630.8	96,271	100,099	77,173	2.5
10	195,444	627.9	95,896	99,548	77,636	2.5
11	194,377	624.0	95,424	98,953	78,072	2.5
12	193,431	621.4	94,859	98,572	78,521	2.5
	(196,154)	(630.2)	(96,858)	(99,296)	(79,161)	(2.5)
13	192,493	618.4	94,521	97,972	78,876	2.4
14	191,450	615.0	93,936	97,514	79,193	2.4
15	190,649	612.5	93,384	97,265	79,424	2.4
16	189,431	608.6	92,716	96,715	79,765	2.4
17	189,198	607.8	92,470	96,728	80,160	2.4
	(194,245)	(624.0)	(95,516)	(98,729)	(80,855)	(2.4)

昭和39年以前は甲府市史調

昭和40年以降は市民生活部市民課調による1月1日現在の住民登録人口

昭和17、18年は戦火が激しく人口調査は行われなかった。

()内は国勢調査人口、10月1日現在

2 町丁別住民基本台帳登録人口

町名/区分	世帯数	男	女	計
丸の内一丁目	111	106	144	250
丸の内二丁目	521	511	520	1,031
丸の内三丁目	398	381	431	812
中央一丁目	181	189	222	411
中央二丁目	452	487	503	990
中央三丁目	350	307	362	669
中央四丁目	454	422	522	944
中央五丁目	315	321	395	716
愛宕町	424	424	463	887
宝一丁目	587	630	679	1,309
宝二丁目	444	436	484	920
寿町	256	286	320	606
飯田一丁目	51	50	61	111
飯田二丁目	248	282	284	566
飯田三丁目	359	361	379	740
飯田四丁目	330	372	401	773
飯田五丁目	464	498	567	1,065
朝日一丁目	248	233	254	487
朝日二丁目	253	257	294	551
朝日三丁目	186	186	205	391
朝日四丁目	274	253	324	577
朝日五丁目	239	254	297	551
美咲一丁目	420	395	411	806
美咲二丁目	288	308	330	638
北新一丁目	435	344	412	756
北新二丁目	491	496	506	1,002
塩部一丁目	333	322	403	725
塩部二丁目	94	116	110	226
塩部三丁目	510	536	612	1,148
塩部四丁目	614	642	736	1,378
緑が丘一丁目	516	550	566	1,116
緑が丘二丁目	480	513	541	1,054
大和町	272	313	321	634
北口一丁目	296	277	313	590
北口二丁目	41	46	58	104
北口三丁目	204	199	239	438
武田一丁目	163	159	162	321
武田二丁目	303	316	368	684
武田三丁目	427	444	417	861
武田四丁目	105	89	93	182
宮前町	470	486	406	892
元紺屋町	375	323	415	738
城東一丁目	258	284	299	583

町名/区分	世帯数	男	女	計
城東二丁目	691	736	803	1,539
城東三丁目	400	454	466	920
城東四丁目	370	417	483	900
城東五丁目	354	392	390	782
若松町	246	271	302	573
太田町	548	618	670	1,288
湯田一丁目	327	387	418	805
湯田二丁目	407	449	502	951
南口町	224	260	314	574
幸町	524	611	675	1,286
伊勢一丁目	281	287	320	607
伊勢二丁目	379	376	433	809
伊勢三丁目	485	567	642	1,209
伊勢四丁目	638	678	734	1,412
相生一丁目	400	411	452	863
相生二丁目	323	328	390	718
相生三丁目	217	214	258	472
青沼一丁目	363	365	434	799
青沼二丁目	413	431	486	917
青沼三丁目	387	433	491	924
朝気一丁目	549	695	689	1,384
朝気二丁目	460	576	565	1,141
朝気三丁目	397	473	501	974
青葉町	545	664	714	1,378
住吉一丁目	564	612	693	1,305
住吉二丁目	391	450	454	904
住吉三丁目	846	965	1,003	1,968
住吉四丁目	640	741	745	1,486
住吉五丁目	587	677	699	1,376
住吉本町	3	3	3	6
東光寺町	147	175	163	338
善光寺町	127	167	170	337
酒折町	58	74	64	138
砂田町	208	258	239	497
東光寺一丁目	313	376	363	739
東光寺二丁目	506	563	580	1,143
東光寺三丁目	297	381	381	762
善光寺一丁目	570	625	578	1,203
善光寺二丁目	189	206	218	424
善光寺三丁目	584	673	745	1,418

町名/区分	世帯数	男	女	計
酒折一丁目	374	383	256	639
酒折二丁目	264	270	189	459
酒折三丁目	216	226	227	453
天神町	396	383	418	801
西田町	460	537	547	1,084
屋形一丁目	430	431	383	814
屋形二丁目	338	402	403	805
屋形三丁目	349	395	374	769
大手一丁目	394	445	365	810
大手二丁目	254	272	258	530
大手三丁目	189	208	199	407
上積翠寺町	87	105	117	222
下積翠寺町	138	168	194	362
岩窪町	623	737	550	1,287
古府中町	935	1,147	1,115	2,262
塚原町	167	234	254	488
小松町	243	291	316	607
和田町	565	566	652	1,218
高畑一丁目	663	796	832	1,628
高畑二丁目	460	558	567	1,125
高畑三丁目	161	183	216	399
国母一丁目	634	732	739	1,471
国母二丁目	635	764	794	1,558
国母三丁目	450	528	556	1,084
国母四丁目	681	857	851	1,708
国母五丁目	322	396	442	838
国母六丁目	59	62	61	123
国母七丁目	263	343	285	628
国母八丁目	613	801	783	1,584
上小河原町	223	264	281	545
上条新居町	14	14	20	34
古上条町	693	890	880	1,770
後屋町	895	1,193	1,177	2,370
貢川一丁目	257	309	302	611
貢川二丁目	314	395	413	808
富竹一丁目	227	257	270	527
富竹二丁目	379	436	447	883
富竹三丁目	208	242	268	510
富竹四丁目	143	165	176	341

町名/区分	世帯数	男	女	計
徳行一丁目	408	452	452	904
徳行二丁目	300	329	305	634
徳行三丁目	229	248	233	481
徳行四丁目	269	309	297	606
徳行五丁目	284	367	340	707
貢川本町	432	486	485	971
上石田一丁目	329	369	395	764
上石田二丁目	908	1,001	1,038	2,039
上石田三丁目	435	499	547	1,046
上石田四丁目	661	678	739	1,417
下石田二丁目	599	700	729	1,429
下河原町	1,054	1,072	1,313	2,385
富士見一丁目	522	515	548	1,063
富士見二丁目	565	563	645	1,208
千塚一丁目	372	416	481	897
千塚二丁目	124	142	156	298
千塚三丁目	462	559	579	1,138
千塚四丁目	469	581	609	1,190
千塚五丁目	595	729	826	1,555
音羽町	294	376	410	786
山宮町	2,523	3,313	3,482	6,795
羽黒町	1,100	1,196	1,349	2,545
湯村一丁目	318	343	377	720
湯村二丁目	252	247	307	554
湯村三丁目	893	959	1,121	2,080
新田町	437	591	592	1,183
中村町	477	453	506	959
金竹町	152	221	240	461
長松寺町	340	433	464	897
荒川一丁目	227	310	298	608
荒川二丁目	390	451	559	1,010
池田一丁目	339	459	449	908
池田二丁目	274	325	344	669
池田三丁目	294	384	395	779
下飯田一丁目	267	325	327	652
下飯田二丁目	419	448	474	922
下飯田三丁目	267	295	317	612
下飯田四丁目	267	354	342	696
川田町	588	666	717	1,383
桜井町	549	498	611	1,109

町名/区分	世帯数	男	女	計
和戸町	786	988	1,067	2,055
横根町	438	489	482	971
蓬沢町	113	137	148	285
蓬沢一丁目	251	362	321	683
西高橋町	231	285	302	587
七沢町	232	298	290	588
上阿原町	377	508	460	968
向町	379	367	411	778
国玉町	783	914	845	1,759
里吉町	12	14	13	27
里吉一丁目	389	477	443	920
里吉二丁目	549	798	873	1,671
里吉三丁目	217	275	303	578
里吉四丁目	359	443	466	909
小瀬町	661	859	989	1,848
上今井町	794	1,069	1,057	2,126
下今井町	55	83	81	164
下鍛冶屋町	212	286	300	586
落合町	87	119	125	244
西油川町	44	61	75	136
中小河原町	593	779	742	1,521
中小河原一丁目	421	485	495	980
下小河原町	267	346	332	678
上町	669	811	914	1,725
増坪町	254	272	314	586
小曲町	88	111	117	228
中町	119	164	162	326
東下条町	161	212	189	401

町名/区分	世帯数	男	女	計
大里町	3,986	5,386	5,197	10,583
高室町	39	58	64	122
宮原町	395	558	565	1,123
堀之内町	654	882	757	1,639
西下条町	194	272	306	578
大津町	202	219	238	457
上帯那町	98	128	135	263
下帯那町	197	201	218	419
平瀬町	157	188	196	384
竹日向町	11	9	10	19
高成町	22	22	25	47
川窪町	1	1	1	2
御岳町	28	24	29	53
高町	4	3	4	7
猪狩町	10	5	11	16
草鹿沢町	6	1	6	7
黒平町	17	11	16	27
塔岩町	0	0	0	0
計	80,160	92,470	96,728	189,198

平成17年1月1日現在
(資料)市民生活部市民課調

3 年齢別人口構成

(単位:人、%)

年齢 / 区分	平成 16 年				平成 17 年			
	男	女	計	比率	男	女	計	比率
0	840	749	1,589	0.8	814	754	1,568	0.8
1	849	741	1,590	0.8	861	773	1,634	0.8
2	874	786	1,660	0.8	865	757	1,622	0.8
3	854	841	1,695	0.8	877	797	1,674	0.8
4	819	818	1,637	0.8	847	863	1,710	0.9
5	890	786	1,676	0.8	816	811	1,627	0.8
6	968	820	1,788	0.9	892	795	1,687	0.8
7	916	902	1,818	0.9	978	820	1,798	0.9
8	964	821	1,785	0.9	919	891	1,810	0.9
9	924	899	1,823	0.9	953	812	1,765	0.9
10	863	829	1,692	0.8	914	899	1,813	0.9
11	910	801	1,711	0.9	863	824	1,687	0.8
12	910	915	1,825	0.9	906	806	1,712	0.9
13	875	854	1,729	0.9	911	920	1,831	0.9
14	896	859	1,755	0.9	874	851	1,725	0.9
15	961	882	1,843	0.9	888	851	1,739	0.9
16	912	976	1,888	0.9	957	877	1,834	0.9
17	912	875	1,787	0.9	908	969	1,877	0.9
18	1,122	1,024	2,146	1.1	958	885	1,843	0.9
19	1,321	1,047	2,368	1.2	1,312	1,049	2,361	1.2
20	1,327	1,076	2,403	1.2	1,333	1,044	2,377	1.2
21	1,356	1,059	2,415	1.2	1,327	1,095	2,422	1.2
22	1,385	1,035	2,420	1.2	1,280	1,060	2,340	1.2
23	1,244	1,029	2,273	1.2	1,205	1,025	2,230	1.1
24	1,209	1,095	2,304	1.2	1,204	1,011	2,215	1.1
25	1,211	1,111	2,322	1.2	1,159	1,079	2,238	1.1
26	1,221	1,135	2,356	1.2	1,179	1,110	2,289	1.2
27	1,286	1,260	2,546	1.3	1,253	1,138	2,391	1.2
28	1,341	1,233	2,574	1.3	1,284	1,254	2,538	1.3
29	1,321	1,307	2,628	1.3	1,334	1,236	2,570	1.3
30	1,489	1,344	2,833	1.4	1,342	1,303	2,645	1.3
31	1,460	1,368	2,828	1.4	1,474	1,378	2,852	1.5
32	1,434	1,331	2,765	1.4	1,491	1,360	2,851	1.5
33	1,369	1,225	2,594	1.3	1,452	1,354	2,806	1.4
34	1,392	1,239	2,631	1.3	1,348	1,222	2,570	1.3
35	1,472	1,317	2,789	1.4	1,395	1,246	2,641	1.3
36	1,443	1,285	2,728	1.4	1,466	1,320	2,786	1.4
37	1,118	949	2,067	1.0	1,438	1,292	2,730	1.4
38	1,372	1,261	2,633	1.3	1,110	931	2,041	1.0
39	1,316	1,185	2,501	1.3	1,365	1,256	2,621	1.3
40	1,212	1,200	2,412	1.2	1,323	1,188	2,511	1.3
41	1,161	1,068	2,229	1.1	1,217	1,189	2,406	1.2
42	1,116	1,135	2,251	1.1	1,151	1,075	2,226	1.1
43	1,149	1,107	2,256	1.1	1,111	1,129	2,240	1.1
44	1,106	1,090	2,196	1.1	1,122	1,114	2,236	1.1
45	1,127	1,135	2,262	1.1	1,103	1,089	2,192	1.1
46	1,071	1,074	2,145	1.1	1,128	1,122	2,250	1.1
47	1,076	1,152	2,228	1.1	1,059	1,069	2,128	1.1
48	1,140	1,102	2,242	1.1	1,081	1,142	2,223	1.1
49	1,155	1,181	2,336	1.2	1,132	1,102	2,234	1.1
50	1,182	1,192	2,374	1.2	1,155	1,186	2,341	1.2
51	1,232	1,257	2,489	1.3	1,176	1,200	2,376	1.2
52	1,233	1,283	2,516	1.3	1,225	1,257	2,482	1.3
53	1,382	1,364	2,746	1.4	1,227	1,271	2,498	1.3
54	1,607	1,645	3,252	1.7	1,380	1,364	2,744	1.4

年齢 / 区分	平成 16 年				平成 17 年			
	男	女	計	比率	男	女	計	比率
55	1,566	1,660	3,226	1.7	1,592	1,640	3,232	1.7
56	1,650	1,750	3,400	1.7	1,554	1,656	3,210	1.6
57	1,092	1,088	2,180	1.1	1,631	1,735	3,366	1.7
58	965	958	1,923	1.0	1,079	1,092	2,171	1.1
59	1,233	1,323	2,556	1.3	949	956	1,905	1.0
60	1,330	1,481	2,811	1.4	1,220	1,322	2,542	1.3
61	1,251	1,356	2,607	1.3	1,313	1,475	2,788	1.4
62	1,220	1,369	2,589	1.3	1,244	1,355	2,599	1.3
63	1,243	1,339	2,582	1.3	1,208	1,361	2,569	1.3
64	1,025	1,179	2,204	1.1	1,227	1,331	2,558	1.3
65	968	1,165	2,133	1.1	1,014	1,169	2,183	1.1
66	1,142	1,352	2,494	1.3	957	1,156	2,113	1.1
67	1,060	1,231	2,291	1.2	1,123	1,346	2,469	1.3
68	1,092	1,250	2,342	1.2	1,042	1,218	2,260	1.1
69	978	1,201	2,179	1.1	1,067	1,232	2,299	1.2
70	1,013	1,204	2,217	1.1	946	1,190	2,136	1.1
71	1,014	1,229	2,243	1.1	995	1,187	2,182	1.1
72	941	1,257	2,198	1.1	984	1,211	2,195	1.1
73	927	1,178	2,105	1.1	912	1,241	2,153	1.1
74	869	1,152	2,021	1.0	891	1,163	2,054	1.0
75	825	1,096	1,921	1.0	843	1,138	1,981	1.0
76	814	1,205	2,019	1.0	799	1,089	1,888	0.9
77	693	844	1,537	0.8	776	1,187	1,963	1.0
78	666	1,012	1,678	0.8	663	822	1,485	0.7
79	571	889	1,460	0.7	628	990	1,618	0.8
80	486	793	1,279	0.6	546	864	1,410	0.7
81	396	766	1,162	0.6	466	767	1,233	0.6
82	372	711	1,083	0.5	372	732	1,104	0.5
83	312	703	1,015	0.5	347	677	1,024	0.5
84	272	575	847	0.4	277	657	934	0.4
85	265	492	757	0.4	247	545	792	0.4
86	229	495	724	0.3	236	462	698	0.3
87	187	408	595	0.3	202	464	666	0.3
88	168	386	554	0.2	167	388	555	0.2
89	151	342	493	0.2	140	352	492	0.2
90	124	269	393	0.2	131	307	438	0.2
91	79	223	302	0.1	108	239	347	0.1
92	70	170	240	0.1	64	189	253	0.1
93	47	154	201	0.1	56	150	206	0.1
94	53	132	185	0.0	32	137	169	0.0
95	20	94	114	0.0	38	108	146	0.0
96	19	56	75	0.0	12	78	90	0.0
97	6	36	42	0.0	14	51	65	0.0
98	11	26	37	0.0	3	26	29	0.0
99	2	21	23	0.0	10	17	27	0.0
100以上	4	41	45	0.0	3	41	44	0.0
計	92,716	96,715	189,431	100.0	92,470	96,728	189,198	100.0

各年1月1日現在住民基本台帳登録人口
(資料)市民生活部市民課調

4 人口動態

年月 / 区分	出 生	死 亡	自然増加	死 産	婚 姻	離 婚
単 位	人	人	人	件	件	件
平成14年	1,780	1,612	168	88	1,238	499
平成15年	1,796	1,748	48	83	1,269	483
平成16年	1,780	1,730	50	89	1,231	497
1月	142	187	45	5	83	45
2月	149	155	6	7	104	42
3月	144	170	26	6	124	47
4月	147	154	7	9	102	46
5月	153	132	21	3	86	34
6月	146	122	24	9	89	40
7月	144	123	21	7	108	45
8月	150	131	19	12	75	31
9月	145	133	12	10	94	43
10月	147	136	11	3	109	41
11月	165	130	35	8	149	30
12月	148	157	9	10	108	53

人口動態とは、国勢調査と並ぶ国の主要統計で、統計法に基づく指定統計になっており、出生、婚姻、離婚、死亡、死産について戸籍関係届書に基づいて作成する。

(資料)市民生活部市民課調

5 人口異動

(単位:人)

年月 / 区分	自 然 増 減								
	出 生			死 亡			増 減		
	計	男	女	計	男	女	計	男	女
平成14年	1,625	864	761	1,545	870	675	80	6	86
平成15年	1,657	865	792	1,714	955	759	57	90	33
平成16年	1,625	841	784	1,680	896	784	55	55	0
1月	140	76	64	188	92	96	48	16	32
2月	134	57	77	147	83	64	13	26	13
3月	139	79	60	172	92	80	33	13	20
4月	134	68	66	156	88	68	22	20	2
5月	147	80	67	130	66	64	17	14	3
6月	131	63	68	115	63	52	16	0	16
7月	121	70	51	119	63	56	2	7	5
8月	137	70	67	127	64	63	10	6	4
9月	137	69	68	131	69	62	6	0	6
10月	133	71	62	120	68	52	13	3	10
11月	145	76	69	134	75	59	11	1	10
12月	127	62	65	141	73	68	14	11	3

年月 / 区分	社 会 増 減						
	転 入	その他	計	転 出	その他	計	増 減
平成14年	8,561	279	8,840	9,551	170	9,721	881
平成15年	8,261	249	8,510	9,544	125	9,669	1,159
平成16年	8,392	181	8,573	8,641	110	8,751	178
1月	413	12	425	439	25	464	39
2月	516	15	531	572	15	587	56
3月	1,586	24	1,610	2,373	3	2,376	766
4月	1,533	23	1,556	932	0	932	624
5月	553	16	569	414	8	422	147
6月	497	6	503	555	1	556	53
7月	561	15	576	635	3	638	62
8月	548	15	563	508	26	534	29
9月	571	20	591	625	7	632	41
10月	618	11	629	545	1	546	83
11月	484	12	496	504	10	514	18
12月	512	12	524	539	11	550	26

住民基本台帳による
(資料)市民生活部市民課調

6 国籍別外国人登録者数

(単位:人)

区分 / 年	平成14年	平成15年	平成16年
総 数	5,314	5,518	5,845
男	2,427	2,503	2,650
女	2,887	3,015	3,195
オーストラリア	27	30	32
ブラジル	829	788	873
カナダ	26	22	21
中 国	1,411	1,611	1,615
インド	172	186	193
インドネシア	36	33	33
イラン	22	21	19
韓国・朝鮮	1,405	1,391	1,471
マレーシア	39	39	38
モンゴル	6	21	24
ペルー	325	321	306
フィリピン	500	543	637
スリランカ	18	20	44
タ イ	223	229	236
英 国	33	38	36
米 国	88	85	86
その他	154	140	181

各年12月31日現在

区分の国籍はアルファベット順で、平成16年12月31日現在
10名未満を「その他」とした。

(資料) 市民生活部市民課調

7 市町村別人口動態

年及び市町村 / 区分	出 生		死 亡		(内)乳児死亡	
	数	率	数	率	数	率
平成13年	8,126	9.3	7,528	8.6	23	2.8
平成14年	7,919	9.0	7,458	8.5	20	2.5
平成15年	7,720	8.7	7,687	8.7	27	3.5
市 部	4,071	8.5	4,041	8.5	12	2.9
郡 部	3,649	8.9	3,646	8.9	15	4.1
甲府市	1,646	8.5	1,693	8.7	6	3.6
富士吉田市	475	8.9	401	7.5	2	4.2
塩山市	203	7.9	218	8.5	1	4.9
都留市	299	8.5	263	7.5	2	6.7
山梨市	285	8.9	293	9.1	1	3.5
大月市	200	6.2	314	9.8	0	0.0
韮崎市	299	9.2	272	8.3	0	0.0
南アルプス市	664	9.3	587	8.2	0	0.0
東山梨郡	213	8.3	285	11.2	1	4.7
春日居町	72	9.4	66	8.6	0	0.0
牧丘町	37	6.4	80	13.8	1	27.0
三富村	8	6.2	18	14.0	0	0.0
勝沼町	83	9.0	105	11.3	0	0.0
大和村	13	8.7	16	10.7	0	0.0
東八代郡	714	9.7	671	9.1	4	5.6
石和町	328	11.9	200	7.2	2	6.1
御坂町	108	8.9	112	9.2	2	18.5
一宮町	99	8.9	109	9.8	0	0.0
八代町	76	8.9	85	10.0	0	0.0
境川村	33	7.1	49	10.6	0	0.0
中道町	41	7.3	65	11.5	0	0.0
芦川村	2	3.6	8	14.4	0	0.0
豊富村	27	7.5	43	11.9	0	0.0
西八代郡	141	5.6	302	12.0	0	0.0
上九一色村	12	7.6	18	11.4	0	0.0
三珠町	24	5.9	40	9.9	0	0.0
市川大門町	68	6.5	115	11.0	0	0.0
六郷町	19	4.9	53	13.7	0	0.0
下部町	18	3.5	76	14.6	0	0.0
南巨摩郡	267	6.4	501	12.1	0	0.0
増穂町	88	6.7	118	9.0	0	0.0
鯉沢町	38	8.6	61	13.9	0	0.0
中富町	20	4.7	52	12.3	0	0.0
早川町	8	5.0	41	25.8	0	0.0
身延町	40	5.2	93	12.1	0	0.0
南部町	73	7.0	136	13.0	0	0.0

年及び市町村 / 区分	出生		死亡		(内)乳児死亡	
	数	率	数	率	数	率
中巨摩郡	1,171	11.2	618	5.9	4	3.4
竜王町	459	11.2	241	5.9	3	6.5
敷島町	225	11.9	137	7.2	0	0.0
玉穂町	141	13.3	50	4.7	0	0.0
昭和町	187	11.2	94	5.6	0	0.0
田富町	159	9.4	96	5.7	1	6.3
北巨摩郡	469	7.5	655	10.5	2	4.3
双葉町	138	10.2	78	5.8	1	7.2
明野村	32	6.7	78	16.4	1	31.3
須玉町	51	7.2	93	13.1	0	0.0
高根町	80	8.4	110	11.5	0	0.0
長坂町	61	6.5	123	13.1	0	0.0
大泉村	21	5.1	35	8.4	0	0.0
小淵沢町	45	7.3	47	7.7	0	0.0
白州町	17	4.0	65	15.2	0	0.0
武川村	24	7.3	26	7.9	0	0.0
南都留郡	502	10.2	340	6.9	4	8.0
秋山村	13	5.6	15	6.5	0	0.0
道志村	19	9.2	22	10.6	0	0.0
西桂町	58	11.9	32	6.6	0	0.0
忍野村	103	12.1	50	5.9	0	0.0
山中湖村	52	9.7	43	8.0	1	19.2
鳴沢村	18	6.0	21	7.0	0	0.0
富士河口湖町	239	10.3	157	6.8	3	12.6
北都留郡	172	5.9	274	9.4	0	0.0
上野原町	164	6.0	248	9.1	0	0.0
小菅村	7	6.7	11	10.6	0	0.0
丹波山村	1	1.2	15	18.4	0	0.0

出生、死亡の率は人口1,000対
乳児死亡は出生1,000対
(資料)山梨県福祉保健部医務課調

3 国勢調査

(平成12年国勢調査報告)

1 国勢調査人口・世帯数

年 / 区分	面積 (km ²)	世帯数	人 口			女100に 対する男 の割合	一世帯当 たりの平 均人員	人口密度 (1km ² 当たり)
			総 数	男	女			
大正9年	8.38	12,024	56,207	27,356	28,851	94.8	4.7	6,707.3
14年	8.38	14,305	68,275	33,603	34,672	96.9	4.8	9,147.4
昭和5年	8.27	16,508	79,447	38,919	40,528	96.0	4.8	9,606.7
10年	8.27	17,068	82,664	39,966	42,698	93.6	4.8	9,995.6
15年	42.43	21,147	102,419	49,352	53,067	93.0	4.8	2,413.8
22年	49.30	22,873	104,993	50,469	54,524	92.6	4.6	2,129.7
25年	50.18	26,052	121,645	58,876	62,769	93.8	4.7	2,424.2
30年	171.12	33,156	154,494	74,646	79,848	93.5	4.7	902.8
35年	171.12	38,526	160,963	77,416	83,547	92.7	4.2	940.6
40年	171.12	45,650	172,457	82,976	89,481	92.7	3.8	1,007.8
45年	171.12	52,557	182,669	87,971	94,698	92.9	3.5	1,067.5
50年	171.11	60,218	193,879	94,064	99,815	94.2	3.2	1,133.1
55年	171.11	65,429	199,262	97,146	102,116	95.1	3.0	1,164.5
60年	171.11	68,052	202,405	99,412	102,993	96.5	3.0	1,182.9
平成2年	171.89	71,873	200,626	98,852	101,774	97.1	2.8	1,167.2
7年	171.89	77,806	201,124	99,564	101,560	98.0	2.6	1,170.1
12年	171.88	79,161	196,154	96,858	99,296	97.5	2.5	1,141.2

(資料) 国勢調査

人口集中地区(DIDs)

人 口		平成7年～平成12年の人口増減		面積	人口密度 (1km ² 当たり)
平成12年	平成7年(組替)	実 数	率		
168,833人	173,858人	5,025人	2.9%	31.82km ²	5,305.9人

人口欄の「平成7年(組替)」は平成12年10月1日現在の市の境域に基づいて組替えた平成7年の人口を示す。

(資料) 総務省統計局平成12年「国勢調査報告」

2 年齢(各歳)男女別人口

年齢/区分	総数	男	女
総数	196,154	96,858	99,296
0～4歳	8,755	4,555	4,200
0	1,738	896	842
1	1,688	873	815
2	1,764	955	809
3	1,738	906	832
4	1,827	925	902
5～9歳	8,926	4,614	4,312
5	1,843	950	893
6	1,752	894	858
7	1,736	901	835
8	1,756	931	825
9	1,839	938	901
10～14歳	9,247	4,682	4,565
10	1,800	892	908
11	1,769	927	842
12	1,924	980	944
13	1,880	933	947
14	1,874	950	924
15～19歳	11,575	6,221	5,354
15	2,133	1,080	1,053
16	2,148	1,119	1,029
17	2,213	1,131	1,082
18	2,351	1,268	1,083
19	2,730	1,623	1,107
20～24歳	14,299	8,147	6,152
20	2,999	1,807	1,192
21	2,918	1,755	1,163
22	3,033	1,769	1,264
23	2,634	1,406	1,228
24	2,715	1,410	1,305
25～29歳	14,248	7,342	6,906
25	2,630	1,356	1,274
26	2,858	1,435	1,423
27	2,953	1,496	1,457
28	2,870	1,518	1,352
29	2,937	1,537	1,400
30～34歳	13,606	7,148	6,458
30	2,870	1,508	1,362
31	2,833	1,488	1,345
32	2,798	1,459	1,339
33	2,748	1,452	1,296
34	2,357	1,241	1,116
35～39歳	12,633	6,494	6,139
35	2,757	1,429	1,328
36	2,620	1,383	1,237
37	2,522	1,277	1,245
38	2,355	1,225	1,130
39	2,379	1,180	1,199

年齢/区分	総数	男	女
40～44歳	11,820	5,994	5,826
40	2,361	1,222	1,139
41	2,391	1,240	1,151
42	2,404	1,208	1,196
43	2,260	1,138	1,122
44	2,404	1,186	1,218
45～49歳	12,689	6,349	6,340
45	2,348	1,194	1,154
46	2,460	1,231	1,229
47	2,492	1,264	1,228
48	2,595	1,278	1,317
49	2,794	1,382	1,412
50～54歳	15,069	7,506	7,563
50	2,979	1,500	1,479
51	3,412	1,730	1,682
52	3,412	1,653	1,759
53	3,275	1,629	1,646
54	1,991	994	997
55～59歳	13,061	6,358	6,703
55	2,186	1,090	1,096
56	2,736	1,306	1,430
57	2,821	1,398	1,423
58	2,675	1,283	1,392
59	2,643	1,281	1,362
60～64歳	12,162	5,734	6,428
60	2,649	1,275	1,374
61	2,131	974	1,157
62	2,407	1,107	1,300
63	2,550	1,180	1,370
64	2,425	1,198	1,227
65～69歳	11,717	5,350	6,367
65	2,473	1,151	1,322
66	2,258	1,009	1,249
67	2,362	1,109	1,253
68	2,231	1,019	1,212
69	2,393	1,062	1,331
70～74歳	10,328	4,586	5,742
70	2,233	1,037	1,196
71	2,147	952	1,195
72	2,053	933	1,120
73	2,099	887	1,212
74	1,796	777	1,019
75～79歳	7,209	2,832	4,377
75	1,736	749	987
76	1,626	657	969
77	1,350	529	821
78	1,279	462	817
79	1,218	435	783

年 齡 / 区 分	総 数	男	女	年 齡 / 区 分	総 数	男	女
80～84歳	4,693	1,659	3,034	95～99歳	202	40	162
80	1,193	412	781	95	67	11	56
81	926	328	598	96	51	10	41
82	961	357	604	97	35	6	29
83	815	291	524	98	24	7	17
84	798	271	527	99	25	6	19
85～89歳	2,764	913	1,851	100歳以上	28	3	25
85	679	224	455	不詳	46	34	12
86	686	236	450	(再掲)			
87	561	176	385	15歳未満	26,928	13,851	13,077
88	458	160	298	15～64歳	131,162	67,293	63,869
89	380	117	263	65歳以上	38,018	15,680	22,338
90～94歳	1,077	297	780	年齢別割合 (%)			
90	337	100	237	15歳未満	13.7	14.3	13.2
91	311	93	218	15～64歳	66.9	69.5	64.3
92	193	46	147	65歳以上	19.4	16.2	22.5
93	145	42	103	平均年齢	42.3	40.4	44.1
94	91	16	75	年齢中位数	42.0	39.3	44.8

(資料)総務省統計局平成12年「国勢調査報告」

3 配偶関係(4区分)、年齢(5歳階級)、男女別15歳以上人口

年齢 / 区分 (5歳階級)	総数	男					女				
		総数	未婚	有配偶	死別	離別	総数	未婚	有配偶	死別	離別
総数	169,180	82,973	28,543	49,155	2,326	2,431	86,207	20,141	48,519	12,395	4,746
15～19歳	11,575	6,221	6,200	20	-	1	5,354	5,310	43	-	1
20～24歳	14,299	8,147	7,768	365	2	12	6,152	5,522	592	1	36
25～29歳	14,248	7,342	5,280	1,985	5	68	6,906	3,791	2,927	3	183
30～34歳	13,606	7,148	3,288	3,700	8	146	6,458	1,692	4,468	18	278
35～39歳	12,633	6,494	1,824	4,389	11	192	6,139	853	4,828	28	388
40～44歳	11,820	5,994	1,179	4,505	16	214	5,826	531	4,706	74	476
45～49歳	12,689	6,349	1,024	4,932	40	290	6,340	479	5,079	159	601
50～54歳	15,069	7,506	887	6,031	85	425	7,563	447	5,940	354	772
55～59歳	13,061	6,358	472	5,302	142	380	6,703	341	5,105	613	607
60～64歳	12,162	5,734	291	4,877	205	306	6,428	307	4,682	977	431
65～69歳	11,717	5,350	179	4,633	309	195	6,367	300	4,258	1,423	358
70～74歳	10,328	4,586	92	4,000	350	124	5,742	267	3,181	2,007	248
75～79歳	7,209	2,832	39	2,370	354	50	4,377	177	1,742	2,227	200
80～84歳	4,693	1,659	12	1,286	336	17	3,034	71	724	2,113	88
85～89歳	2,764	913	5	600	291	10	1,851	43	214	1,504	56
90～94歳	1,077	297	3	152	137	1	780	9	29	712	22
95～99歳	202	40	-	8	32	-	162	1	1	157	1
100歳以上	28	3	-	-	3	-	25	-	-	25	-

配偶関係「不詳」を含む。

(資料)総務省統計局平成12年「国勢調査報告」

4 国籍(10区分)、男女別外国人数

区分 / 国別	総数	韓国・ 朝鮮	中国	東南アジア・南アジア				イギリス	アメリカ	ブラジル	ペルー	その他
				総数	フィリピン	タイ	その他					
総数	3,651	1,044	929	730	303	235	192	14	53	477	245	132
男	1,741	548	448	230	55	60	115	10	34	249	126	83
女	1,910	496	481	500	248	175	77	4	19	228	119	49

無国籍及び国名「不詳」を含む。

(資料)総務省統計局平成12年「国勢調査報告」

5 世帯人員(10区分)別一般世帯数及び一般世帯人員 (単位:世帯、人)

一般世帯	世帯数	総数	79,029
		世帯人員が1人	26,132
		2人	20,501
		3人	14,157
		4人	11,810
		5人	4,302
		6人	1,558
		7人	472
		8人	81
		9人	12
	10人以上	4	
	世帯人員	191,806	
	1世帯当たり人員	2.43	
(再掲)	間借り・下宿などの単身者	630	
	会社などの独身寮の単身者	516	

(資料)総務省統計局平成12年「国勢調査報告」

6 親族人員(7区分)別65歳以上親族のいる一般世帯数、
一般世帯人員及び65歳以上親族人員

65歳以上親族のいる一般世帯			
世帯別 / 区分	世帯数	世帯人員	65歳以上親族人員
総数	25,840	66,792	35,981
親族人員が1人	6,014	6,060	6,014
2人	10,053	20,128	16,238
3人	4,064	12,205	6,017
4人	2,355	9,429	3,040
5人	1,725	8,629	2,107
6人	1,158	6,952	1,759
7人以上	471	3,389	806

(資料)総務省統計局平成12年「国勢調査報告」

7 親族人員(7区分)別一般世帯数、一般世帯人員及び親族人員
(6歳未満・18歳未満親族のいる一般世帯-特掲)

区分 / 世帯別	総数	親族人員 1人	2人	3人	4人	5人	6人	7人以上
一般世帯数	79,029	26,452	20,252	14,131	11,785	4,291	1,552	566
一般世帯人員	191,806	26,781	40,570	42,440	47,156	21,462	9,316	4,081
親族人員	191,335	26,452	40,504	42,393	47,140	21,455	9,312	4,079
(再掲)6歳未満親族のいる一般世帯								
世帯数	8,029	-	167	2,865	3,058	1,228	464	247
世帯人員	31,903	-	338	8,601	12,232	6,142	2,784	1,806
6歳未満親族人員	10,544	-	167	2,910	4,588	1,803	702	374
18歳未満親族のいる一般世帯								
世帯数	19,351	54	754	5,505	7,769	3,384	1,349	536
世帯人員	78,077	54	1,522	16,533	31,079	16,925	8,095	3,869
18歳未満親族人員	33,193	54	754	6,092	13,949	7,693	3,119	1,532

(資料)総務省統計局平成12年「国勢調査報告」

8 子供の数(3区分)別母子世帯数、母子世帯人員、1世帯当たり子供の数
及び父子世帯数、父子世帯人員、1世帯当たり子供の数(6歳未満の子供のいる世帯-特掲)

子供の数(3区分) / 世帯別	母子世帯		父子世帯	
	世帯数	世帯人員	世帯数	世帯人員
総数	1,142	2,942	130	338
子供が1人	599	1,198	67	134
2人	442	1,326	51	153
3人以上	101	418	12	51
(再掲)6歳未満の子供のいる世帯	255	668	16	39
1世帯当たり子供の数	1.6		1.6	

(資料)総務省統計局平成12年「国勢調査報告」

9 年齢(5歳階級)、男女別高齢単身者数
(60歳以上の単身者及び高齢者1人と未婚の18歳未満の者から成る世帯-特掲)

高齢単身者の 男女 / 年齢別	総数	65～69歳	70～74歳	75～79歳	80～84歳	85歳以上	(別掲) 60歳以上
65歳以上の高齢単身者数	5,969	1,519	1,610	1,351	889	600	7,375
男	1,291	420	335	247	145	144	1,843
女	4,678	1,099	1,275	1,104	744	456	5,532
(別掲)高齢者1人と未婚の 18歳未満の者から成る世帯	15	6	6	2	1	-	21
男	1	-	1	-	-	-	3
女	14	6	5	2	1	-	18

(資料)総務省統計局平成12年「国勢調査報告」

10 夫の年齢(5歳階級)、妻の年齢(5歳階級)別高齢夫婦世帯数(妻が60歳未満及び夫が65歳未満—特掲)

夫の年齢 / 妻の年齢 (5歳階級)	妻が60歳以上							(別掲) 妻が60 歳未満
	総数	60～64歳	65～69	70～74	75～79	80～84	85歳以上	
総数	7,423	1,396	2,446	2,052	1,045	382	102	309
夫が65～69歳	2,282	1,106	1,012	150	14	-	-	254
70～74	2,509	249	1,190	970	87	11	2	45
75～79	1,495	35	214	768	433	43	2	5
80～84	738	4	25	138	407	150	14	5
85歳以上	399	2	5	26	104	178	84	-
(別掲)								
夫が60歳未満	42	-	33	9	-	-	-	-
60～64歳	159	-	135	20	4	-	-	-

(資料)総務省統計局平成12年「国勢調査報告」

11 世帯の家族類型(22区分)別一般世帯数、一般世帯人員、親族人員及び1世帯当たり親族人員(6歳未満・18歳未満親族のいる一般世帯、親族のみから成る一般世帯及び3世代世帯並びに母子世帯及び父子世帯—特掲)

世帯の家族類型 (22区分)	一般 世帯数	一般世帯 人員	親族人員	1世帯当 たり親 族人員	(再掲)6歳未満親族の いる一般世帯			(再掲)18歳未満親族の いる一般世帯			(再掲)親族のみ から成る一般世帯		(再掲)3世代世帯	
					世帯数	世帯人 員	6歳未満 親族人 員	世帯数	世帯人 員	18歳未満 親族人 員	世帯数	世帯人 員	世帯数	世帯人 員
総数	79,029	191,806	191,335	2.42	8,029	31,903	10,544	19,351	78,077	33,193	78,577	190,638	5,884	29,455
A 親族世帯	52,577	165,025	164,883	3.14	8,029	31,903	10,544	19,297	78,023	33,139	52,445	164,506	5,884	29,455
核家族世帯	44,383	128,536	128,441	2.89	6,798	25,181	8,945	15,321	57,186	26,172	44,292	128,215	-	-
(1)夫婦のみの世帯	15,472	30,966	30,944	2.00	-	-	-	2	4	2	15,452	30,904	-	-
(2)夫婦と子供から成る世帯	22,720	82,853	82,832	3.65	6,450	24,241	8,532	13,596	52,438	23,526	22,700	82,764	-	-
(3)男親と子供から成る世帯	879	2,097	2,084	2.37	22	56	23	165	460	256	866	2,054	-	-
(4)女親と子供から成る世帯	5,312	12,620	12,581	2.37	326	884	390	1,558	4,284	2,388	5,274	12,493	-	-
その他の親族世帯	8,194	36,489	36,442	4.45	1,231	6,722	1,599	3,976	20,837	6,967	8,153	36,291	5,884	29,455
(5)夫婦と両親から成る世帯	246	986	984	4.00	-	-	-	-	-	-	245	980	-	-
夫婦と夫の親から成る世帯	204	818	816	4.00	-	-	-	-	-	-	203	812	-	-
夫婦と妻の親から成る世帯	42	168	168	4.00	-	-	-	-	-	-	42	168	-	-
(6)夫婦とひとり親から成る世帯	1,069	3,214	3,207	3.00	-	-	-	-	-	-	1,063	3,189	-	-
夫婦と夫の親から成る世帯	794	2,389	2,382	3.00	-	-	-	-	-	-	788	2,364	-	-
夫婦と妻の親から成る世帯	275	825	825	3.00	-	-	-	-	-	-	275	825	-	-
(7)夫婦、子供と両親から成る世帯	1,328	7,988	7,985	6.01	376	2,278	504	1,081	6,613	2,110	1,325	7,967	1,328	7,988
夫婦、子供と夫の親から成る世帯	1,147	6,911	6,908	6.02	319	1,933	430	939	5,754	1,841	1,144	6,890	1,147	6,911
夫婦、子供と妻の親から成る世帯	181	1,077	1,077	5.95	57	345	74	142	859	269	181	1,077	181	1,077
(8)夫婦、子供とひとり親から成る世帯	3,237	15,420	15,413	4.76	459	2,324	602	1,843	9,290	3,277	3,231	15,387	3,237	15,420
夫婦、子供と夫の親から成る世帯	2,599	12,408	12,401	4.77	362	1,834	460	1,483	7,495	2,640	2,593	12,375	2,599	12,408
夫婦、子供と妻の親から成る世帯	637	3,007	3,007	4.72	97	490	142	360	1,795	637	637	3,007	637	3,007
(9)夫婦と他の親族(親、子供を含まない)から成る世帯	191	602	601	3.15	6	23	7	47	157	56	190	598	-	-
(10)夫婦、子供と他の親族(親を含まない)から成る世帯	482	2,219	2,218	4.60	128	607	154	361	1,690	521	481	2,214	384	1,773
(11)夫婦、親と他の親族(子供を含まない)から成る世帯	105	499	497	4.73	6	39	6	12	68	14	103	488	34	183
夫婦、夫の親と他の親族から成る世帯	78	363	361	4.63	-	-	-	6	29	6	76	352	21	106
夫婦、妻の親と他の親族から成る世帯	13	60	60	4.62	-	-	-	-	-	-	13	60	4	22
(12)夫婦、子供、親と他の親族から成る世帯	291	1,898	1,894	6.51	159	1,071	214	242	1,612	443	288	1,875	291	1,898
夫婦、子供、夫の親と他の親族から成る世帯	233	1,517	1,513	6.49	128	853	171	198	1,309	356	230	1,494	233	1,517
夫婦、子供、妻の親と他の親族から成る世帯	51	341	341	6.69	30	211	42	40	278	79	51	341	51	341
(13)兄弟姉妹のみから成る世帯	408	865	860	2.11	-	-	-	13	26	13	403	849	-	-
(14)他に分類されない親族世帯	837	2,798	2,783	3.32	97	380	112	377	1,381	533	824	2,744	610	2,193
B 非親族世帯	320	649	320	1.00	-	-	-	-	-	-	-	-	-	-
C 単身世帯	26,132	26,132	26,132	1.00	-	-	-	54	54	54	26,132	26,132	-	-
(再掲)														
母子世帯	1,142	2,942	2,942	2.58	255	668	297	1,053	2,759	1,626	1,142	2,942	-	-
父子世帯	130	338	338	2.60	16	39	17	116	310	184	130	338	-	-

夫の親か妻の親か特定できない場合を含む。

(資料)総務省統計局平成12年「国勢調査報告」

12 世帯の家族類型別65歳以上親族のいる一般世帯数、一般世帯人員及び65歳以上親族人員
(75歳以上・85歳以上親族のいる一般世帯－特掲)

	総数	A親族世帯								
		総数	核家族世帯				その他の親族世帯			
			総数	(1) 夫婦のみ の世帯	(2) 夫婦と 子供から 成る世帯	(3) 男親と 子供から 成る世帯	(4) 女親と 子供から 成る世帯	総数	(5) 夫婦と 両親から 成る世帯	(6) 夫婦と ひとり親 から成る 世帯
65歳以上親族のいる一般世帯										
世帯数	25,840	19,826	12,940	7,945	2,826	344	1,825	6,886	200	1,005
世帯人員	66,792	60,732	29,472	15,903	8,944	766	3,859	31,260	802	3,020
65歳以上親族人員	35,981	29,967	20,751	13,978	4,516	350	1,907	9,216	387	1,314
(再掲) 75歳以上親族のいる一般世帯										
世帯数	12,068	9,215	4,571	2,764	641	163	1,003	4,644	136	875
世帯人員	33,231	30,365	10,009	5,532	2,004	354	2,119	20,356	546	2,629
75歳以上親族人員	14,489	11,636	6,315	4,179	966	163	1,007	5,321	240	895
(再掲) 85歳以上親族のいる一般世帯										
世帯数	3,129	2,527	873	418	80	63	312	1,654	47	496
世帯人員	9,214	8,610	1,873	837	246	138	652	6,737	188	1,489
85歳以上親族人員	3,306	2,704	974	502	97	63	312	1,730	73	496

	A親族世帯									B 非親族世 帯	C 単独世帯
	その他の親族世帯										
	(7) 夫婦、 子供と 両親から 成る世帯	(8) 夫婦、 子供と ひとり親 から成る 世帯	(9) 夫婦と 他の親族 (親、子を 含まない) から成る 世帯	(10) 夫婦、子 供と他の 親族(親を 含まない) から成る 世帯	(11) 夫婦、親 と他の親 族(子供を 含まない) から成る 世帯	(12) 夫婦、 子供、 親と他の 親族から 成る世帯	(13) 兄弟姉妹 のみから 成る世帯	(14) 他に分類 されない 親族世帯			
65歳以上親族のいる一般世帯											
世帯数	1,174	2,978	129	326	73	226	130	645	45	5,969	
世帯人員	7,112	14,158	408	1,493	347	1,472	277	2,171	91	5,969	
65歳以上親族人員	2,217	3,105	257	585	104	334	218	695	45	5,969	
(再掲) 75歳以上親族のいる一般世帯											
世帯数	621	2,103	57	146	59	164	46	437	13	2,840	
世帯人員	3,685	9,747	179	668	284	1,052	99	1,467	26	2,840	
75歳以上親族人員	1,001	2,109	88	210	71	191	70	446	13	2,840	
(再掲) 85歳以上親族のいる一般世帯											
世帯数	119	672	10	30	29	87	7	157	2	600	
世帯人員	694	2,980	31	134	138	545	17	521	4	600	
85歳以上親族人員	152	672	11	39	31	91	8	157	2	600	

(資料)総務省統計局平成12年「国勢調査報告」

13 施設等の世帯の種類(6区分)、世帯人員(4区分)別施設等の世帯数及び施設等の世帯人員

世帯人員 / 施設等の世帯の種類(6区分)		総数	寮・寄宿舎の学生・生徒	病院・療養所の入院者	社会施設の入所者	自衛隊営舎内居住者	矯正施設の入所者	その他
世帯数	総数	95	17	24	29	-	5	20
	世帯人員が1~4人	21	-	1	-	-	-	20
	5~29	25	5	11	7	-	2	-
	30~49	16	5	4	6	-	1	-
	50人以上	33	7	8	16	-	2	-
世帯人員	総数	4,302	839	1,429	1,443	-	571	20
	世帯人員が1~4人	24	-	4	-	-	-	20
	5~29	311	75	128	70	-	38	-
	30~49	620	187	151	249	-	33	-
	50人以上	3,347	577	1,146	1,124	-	500	-

(資料)総務省統計局平成12年「国勢調査報告」

14 住居の種類・住宅の所有の関係(6区分)別一般世帯数、一般世帯人員、1世帯当たり人員、1世帯当たり延べ面積及び1人当たり延べ面積

住居の種類・住宅の所有の関係(6区分)	世帯数	世帯人員	1世帯当たり人員	1世帯当たり延べ面積(m ²)	1人当たり延べ面積(m ²)
一般世帯	79,029	191,806	2.43	-	-
住宅に住む一般世帯	78,395	191,062	2.44	85.7	35.1
主世帯	77,492	189,517	2.45	86.3	35.3
持ち家	42,860	123,248	2.88	121.0	42.1
公営・公団・公社の借家	4,894	13,011	2.66	53.9	20.3
民営の借家	26,526	46,435	1.75	40.2	22.9
給与住宅	3,212	6,823	2.12	52.5	24.7
間借り	903	1,545	1.71	34.4	20.1
住宅以外に住む一般世帯	634	744	1.17	-	-

(資料)総務省統計局平成12年「国勢調査報告」

15 住宅の建て方(7区分)、住宅の所有の関係(5区分)別住宅に住む一般世帯数及び一般世帯人員

住宅の所有の関係(5区分)	総数	一戸建	長屋建	共同住宅									その他
				総数	建物全体の階数				(再掲)世帯が住んでいる階				
					1・2階建	3~5階建	6~10階建	11階建以上	1・2階	3~5階	6~10階	11階以上	
一般世帯数													
住宅に住む一般世帯	78,395	47,962	1,908	28,398	10,667	14,868	2,457	406	19,049	8,386	882	81	127
主世帯	77,492	47,486	1,866	28,017	10,509	14,719	2,384	405	18,791	8,291	854	81	123
持ち家	42,860	41,022	308	1,477	145	363	775	194	545	565	320	47	53
公営・公団・公社の借家	4,894	1	81	4,812	12	4,597	203	-	2,183	2,593	36	-	-
民営の借家	26,526	6,086	1,387	19,024	9,823	7,898	1,146	157	14,459	4,137	399	29	29
給与住宅	3,212	377	90	2,704	529	1,861	260	54	1,604	996	99	5	41
間借り	903	476	42	381	158	149	73	1	258	95	28	-	4
一般世帯人員													
住宅に住む一般世帯	191,062	135,122	3,780	51,859	15,194	30,931	5,010	724	32,240	17,754	1,737	128	301
主世帯	189,517	134,087	3,711	51,424	15,009	30,759	4,933	723	31,940	17,650	1,706	128	295
持ち家	123,248	118,882	704	3,503	351	939	1,833	380	1,319	1,372	725	87	159
公営・公団・公社の借家	13,011	4	181	12,826	22	12,270	534	-	5,521	7,202	103	-	-
民営の借家	46,435	14,186	2,602	29,597	13,717	13,523	2,111	246	21,833	7,036	693	35	50
給与住宅	6,823	1,015	224	5,498	919	4,027	455	97	3,267	2,040	185	6	86
間借り	1,545	1,035	69	435	185	172	77	1	300	104	31	-	6

(資料)総務省統計局平成12年「国勢調査報告」

16 住宅の建て方(6区分)別住宅に住む65歳以上親族のいる主世帯数、主世帯人員、65歳以上親族人員、1世帯当たり人員、1世帯当たり延べ面積及び1人当たり延べ面積(世帯が住んでいる階-特掲)

住宅の建て方(6区分)	総数	一戸建	長屋建	共同住宅	建物全体の階数			その他
					1・2階建	3～5階建	6階建以上	
主世帯数	25,682	22,922	626	2,093	502	1,363	228	41
主世帯人員	66,552	61,691	1,055	3,693	761	2,524	408	113
65歳以上親族人員	35,783	32,416	780	2,530	572	1,677	281	57
1世帯当たり人員	2.59	2.69	1.69	1.76	1.52	1.85	1.79	2.76
1世帯当たり延べ面積(m ²)	112.1	119.6	48.2	48.2	40.6	49.3	58.8	114.5
1人当たり延べ面積(m ²)	43.2	44.5	28.6	27.3	26.8	26.6	32.9	41.5

(資料)総務省統計局平成12年「国勢調査報告」

17 延べ面積(14区分)、住宅の所有の関係(5区分)別住宅に住む一般世帯数及び一般世帯人員

延べ面積(14区分) / 区分	総数	主世帯					間借り
		総数	持ち家	公営・公団・公社の借家	民営の借家	給与住宅	
住宅に住む一般世帯数	78,395	77,492	42,860	4,894	26,526	3,212	903
0～19m ²	4,048	3,692	25	5	3,336	326	356
20～29	7,423	7,272	184	89	6,625	374	151
30～39	7,544	7,413	701	923	5,429	360	131
40～49	7,212	7,134	1,045	1,161	4,428	500	78
50～59	5,474	5,432	1,361	737	2,805	529	42
60～69	6,551	6,507	2,798	1,191	1,992	526	44
70～79	4,319	4,303	2,579	694	768	262	16
80～89	3,771	3,743	3,171	88	382	102	28
90～99	5,204	5,181	4,805	6	292	78	23
100～119	7,138	7,121	6,857	-	206	58	17
120～149	9,768	9,751	9,565	-	144	42	17
150～199	7,358	7,358	7,225	-	98	35	-
200～249	1,680	1,680	1,650	-	18	12	-
250m ² 以上	905	905	894	-	3	8	-

住宅に住む一般世帯人員	191,062	189,517	123,248	13,011	46,435	6,823	1,545
0～19m ²	4,264	3,877	29	5	3,507	336	387
20～29	8,604	8,388	333	184	7,470	401	216
30～39	12,903	12,639	1,409	1,864	8,784	582	264
40～49	15,703	15,535	2,181	2,823	9,481	1,050	168
50～59	13,201	13,106	2,989	2,150	6,628	1,339	95
60～69	16,677	16,556	6,580	3,551	5,060	1,365	121
70～79	11,623	11,579	6,461	2,143	2,260	715	44
80～89	9,932	9,851	8,241	269	1,037	304	81
90～99	13,982	13,916	12,829	22	823	242	66
100～119	20,599	20,554	19,778	-	594	182	45
120～149	29,958	29,900	29,332	-	446	122	58
150～199	24,585	24,585	24,190	-	281	114	-
200～249	5,935	5,935	5,833	-	58	44	-
250m ² 以上	3,096	3,096	3,063	-	6	27	-

(資料)総務省統計局平成12年「国勢調査報告」

18 延べ面積(14区分)、住宅の建て方(6区分)別住宅に住む主世帯数及び主世帯人員

延べ面積(14区分)/種類	総数	一戸建	長屋建	共同住宅				その他
				総数	建物全体の階数			
					1・2階建	3～5階建	6階建以上	
住宅に住む主世帯数	77,492	47,486	1,866	28,017	10,509	14,719	2,789	123
0～19㎡	3,692	83	144	3,455	2,081	1,056	318	10
20～29	7,272	500	340	6,423	3,940	2,278	205	9
30～39	7,413	2,362	456	4,585	1,872	2,494	219	10
40～49	7,134	2,657	295	4,178	1,400	2,501	277	4
50～59	5,432	1,886	144	3,395	664	2,341	390	7
60～69	6,507	2,854	179	3,459	294	2,496	669	15
70～79	4,303	2,411	101	1,783	78	1,171	534	8
80～89	3,743	3,251	75	409	65	216	128	8
90～99	5,181	5,002	54	116	32	48	36	9
100～119	7,121	6,982	22	111	39	63	9	6
120～149	9,751	9,655	28	47	21	25	1	21
150～199	7,358	7,275	26	47	18	26	3	10
200～249	1,680	1,668	-	7	4	3	-	5
250㎡以上	905	900	2	2	1	1	-	1

住宅に住む主世帯人員	189,517	134,087	3,711	51,424	15,009	30,759	5,656	295
0～19㎡	3,877	108	168	3,591	2,156	1,095	340	10
20～29	8,388	860	490	7,027	4,309	2,501	217	11
30～39	12,639	4,604	788	7,229	2,753	4,126	350	18
40～49	15,535	6,057	600	8,869	2,889	5,531	449	9
50～59	13,106	4,447	311	8,334	1,545	5,997	792	14
60～69	16,556	6,785	459	9,276	728	6,895	1,653	36
70～79	11,579	6,212	310	5,042	182	3,499	1,361	15
80～89	9,851	8,475	225	1,125	155	607	363	26
90～99	13,916	13,429	153	312	76	138	98	22
100～119	20,554	20,156	50	331	109	199	23	17
120～149	29,900	29,629	80	131	51	79	1	60
150～199	24,585	24,355	66	131	46	76	9	33
200～249	5,935	5,894	-	19	8	11	-	22
250㎡以上	3,096	3,076	11	7	2	5	-	2

(資料)総務省統計局平成12年「国勢調査報告」

19 世帯の家族類型(16区分)、住宅の所有の関係(5区分)別住宅に住む一般世帯数及び一般世帯人員
(3世代世帯 - 特掲)

住宅の所有の関係(5区分) / 世帯の家族類型(16区分)	総数	A 親族世帯					
		総数	核家族世帯				
			総数	夫婦のみ の世帯	夫婦と 子供から 成る世帯	男親と 子供から 成る世帯	女親と 子供から 成る世帯
住宅に住む一般世帯数	78,395	52,503	44,311	15,442	22,702	879	5,288
主世帯	77,492	52,186	44,008	15,379	22,558	873	5,198
持ち家	42,860	36,426	29,040	11,054	14,565	588	2,833
公営・公団・公社の借家	4,894	3,914	3,757	780	2,095	69	813
民営の借家	26,526	10,208	9,599	3,070	4,843	198	1,488
給与住宅	3,212	1,638	1,612	475	1,055	18	64
間借り	903	317	303	63	144	6	90
住宅に住む一般世帯人員	191,062	164,841	128,359	30,906	82,794	2,097	12,562
主世帯	189,517	163,882	127,445	30,780	82,256	2,082	12,327
持ち家	123,248	116,758	83,024	22,128	52,996	1,386	6,514
公営・公団・公社の借家	13,011	12,026	11,470	1,561	7,706	179	2,024
民営の借家	46,435	29,855	27,815	6,141	17,579	476	3,619
給与住宅	6,823	5,243	5,136	950	3,975	41	170
間借り	1,545	959	914	126	538	15	235

住宅の所有の関係(5区分) / 世帯の家族類型(16区分)	総数	A 親族世帯					
		その他の親族世帯					
		夫婦と 両親から 成る世帯	夫婦と ひとり親から 成る世帯	夫婦, 子供 と両親から 成る世帯	夫婦, 子供 とひとり親から 成る世帯	夫婦と他の 親族(親子 を含まない) から成る 世帯	夫婦, 子供 と他の親族 (親を含ま ない)から 成る世帯
住宅に住む一般世帯数	8,192	246	1,068	1,328	3,237	191	481
主世帯	8,178	246	1,068	1,328	3,235	190	479
持ち家	7,386	236	993	1,315	3,066	154	426
公営・公団・公社の借家	157	2	18	-	43	5	12
民営の借家	609	7	52	11	116	30	40
給与住宅	26	1	5	2	10	1	1
間借り	14	-	-	-	2	1	2
住宅に住む一般世帯人員	36,482	986	3,211	7,988	15,420	602	2,215
主世帯	36,437	986	3,211	7,988	15,410	598	2,207
持ち家	33,734	946	2,986	7,908	14,613	487	1,972
公営・公団・公社の借家	556	8	54	-	201	15	54
民営の借家	2,040	28	156	68	552	93	176
給与住宅	107	4	15	12	44	3	5
間借り	45	-	-	-	10	4	8

住宅の所有の関係(5区分) / 世帯の家族類型(16区分)	A 親族世帯				B 非親族世帯	C 単独世帯	(再掲) 3世代世帯
	その他の親族世帯						
	夫婦, 親と 他の親族 (子供を含ま ない)から 成る世帯	夫婦, 子供, 親と他の 親族から 成る世帯	兄弟姉妹 のみから 成る世帯	他に分類 されない 親族世帯			
住宅に住む一般世帯数	105	291	408	837	320	25,572	5,883
主世帯	105	291	403	833	320	24,986	5,876
持ち家	99	280	193	624	55	6,379	5,519
公営・公団・公社の借家	2	1	19	55	5	975	96
民営の借家	4	9	188	152	254	16,064	246
給与住宅	-	1	3	2	6	1,568	15
間借り	-	-	5	4	-	586	7
住宅に住む一般世帯人員	499	1,898	865	2,798	649	25,572	29,451
主世帯	499	1,898	855	2,785	649	24,986	29,423
持ち家	472	1,829	409	2,112	111	6,379	27,852
公営・公団・公社の借家	8	6	38	172	10	975	391
民営の借家	19	57	400	491	516	16,064	1,108
給与住宅	-	6	8	10	12	1,568	72
間借り	-	-	10	13	-	586	28

(資料) 総務省統計局平成12年「国勢調査報告」

20 従業・通学時の世帯の状況(14区分)、通勤・通学者数(5区分)別住宅に住む一般世帯数及び
就業・通学(4区分)別住宅に住む一般世帯人員

通勤・通学者数(5区分) /就業・通学(4区分)		住宅に 住む一般 世帯数	通勤・ 通学者が 0人	1人	2人	3人	4人以上	住宅に 住む一般 世帯人員	自宅 就業者	通勤者	通学者	その他
総 数		78,395	19,371	30,865	13,751	8,394	6,014	191,062	16,009	80,437	28,577	66,039
通勤・ 通学者の みの世帯	総 数	28,749	-	16,554	5,291	3,228	3,676	52,386	-	39,776	12,610	-
	通勤者のみ	19,597	-	12,385	4,744	1,736	732	30,071	-	30,071	-	-
	通学者のみ	4,198	-	4,169	28	1	-	4,228	-	-	4,228	-
	通勤者と通学者の いる世帯	4,954	-	-	519	1,491	2,944	18,087	-	9,705	8,382	-
	うち12歳未満 通学者あり	1,965	-	-	134	471	1,360	7,589	-	3,697	3,892	-
総 数		49,646	19,371	14,311	8,460	5,166	2,338	138,676	16,009	40,661	15,967	66,039
通勤・ 通学者以外 の世帯員 の構成	高齢者のみ	16,516	10,504	3,182	1,094	775	961	35,159	2,720	9,566	2,290	20,583
	うち1人	9,863	5,347	2,321	850	647	698	18,863	642	7,386	1,614	9,221
	高齢者と 幼児のみ	185	2	12	55	63	53	999	27	383	154	435
	うち高齢者 1人	127	1	6	41	45	34	650	8	272	98	272
	高齢者と幼児 と女性のみ	279	9	108	76	60	26	1,590	69	362	188	971
	高齢者と 女性のみ	3,509	1,478	836	521	472	202	11,945	1,529	2,756	1,375	6,285
	幼児のみ	1,982	-	142	1,130	484	226	7,361	-	3,845	959	2,557
	幼児と 女性のみ	4,585	68	3,141	975	322	79	17,304	119	4,892	1,498	10,795
	女性のみ	10,784	1,681	3,979	2,546	2,020	558	28,773	1,020	11,904	5,534	10,315
	そ の 他	11,806	5,629	2,911	2,063	970	233	35,545	10,525	6,953	3,969	14,098

(資料)総務省統計局平成12年「国勢調査報告」

21 産業(大分類)、年齢(5歳階級)、男女別15歳以上就業者数及び平均年齢(雇用者 - 特掲)

男女、年齢 (5歳階級)/区 分	総数	業 種													分類 不能の 産業	
		A	B	C	D	E		F	G	H	I	J	K	L		M
		農 業	林 業	漁 業	鉱 業	建設業	製造業	電気・ ガス・ 熱供給・ 水道業	運輸・ 通信業	卸売・ 小売業 飲食店	金融・ 保険業	不動産 業	サービ ス業	公務 (他に分 類されな いもの)		
総 数	97,075	2,249	59	8	33	9,096	18,727	673	4,257	25,579	3,536	1,266	26,942	3,945	705	
総数(男)	57,522	1,217	48	7	23	7,678	12,195	556	3,453	13,077	1,951	743	13,314	2,861	399	
総数(女)	39,553	1,032	11	1	10	1,418	6,532	117	804	12,502	1,585	523	13,628	1,084	306	
15～19歳																
総 数	1,449	5	-	-	-	119	234	8	45	681	9	3	314	2	29	
男	832	4	-	-	-	115	150	8	34	343	2	2	159	-	15	
女	617	1	-	-	-	4	84	-	11	338	7	1	155	2	14	
20～24歳																
総 数	8,298	15	3	-	1	609	1,373	51	284	2,660	279	38	2,718	165	102	
男	4,363	12	1	-	-	513	838	42	185	1,452	64	13	1,106	84	53	
女	3,935	3	2	-	1	96	535	9	99	1,208	215	25	1,612	81	49	
25～29歳																
総 数	10,958	26	9	-	3	1,099	2,256	96	410	2,638	553	63	3,215	485	105	
男	6,421	20	7	-	3	937	1,484	81	290	1,514	260	35	1,424	307	59	
女	4,537	6	2	-	-	162	772	15	120	1,124	293	28	1,791	178	46	
30～34歳																
総 数	9,924	42	4	1	3	969	2,330	86	397	2,226	463	61	2,742	512	88	
男	6,453	20	2	1	2	833	1,756	79	316	1,338	273	34	1,397	352	50	
女	3,471	22	2	-	1	136	574	7	81	888	190	27	1,345	160	38	
35～39歳																
総 数	9,428	49	8	1	1	798	2,029	93	403	2,107	454	76	2,867	473	69	
男	5,948	25	8	1	1	680	1,534	75	335	1,101	288	40	1,452	362	46	
女	3,480	24	-	-	-	118	495	18	68	1,006	166	36	1,415	111	23	
40～44歳																
総 数	9,373	76	3	-	2	803	1,836	87	447	2,357	418	78	2,711	502	53	
男	5,548	38	3	-	1	664	1,239	72	364	1,154	240	42	1,287	414	30	
女	3,825	38	-	-	1	139	597	15	83	1,203	178	36	1,424	88	23	
45～49歳																
総 数	10,298	121	3	-	3	1,005	2,041	102	522	2,681	440	114	2,706	495	65	
男	5,802	50	3	-	3	837	1,263	79	416	1,126	260	51	1,279	393	42	
女	4,496	71	-	-	-	168	778	23	106	1,555	180	63	1,427	102	23	
50～54歳																
総 数	11,967	205	5	2	4	1,224	2,236	75	782	3,259	372	180	3,010	542	71	
男	6,827	97	2	1	3	1,017	1,310	58	681	1,450	213	108	1,429	420	38	
女	5,140	108	3	1	1	207	926	17	101	1,809	159	72	1,581	122	33	
55～59歳																
総 数	9,735	203	6	1	8	990	1,931	56	544	2,634	279	166	2,480	375	62	
男	5,657	94	5	1	5	816	1,089	46	469	1,273	173	112	1,260	284	30	
女	4,078	109	1	-	3	174	842	10	75	1,361	106	54	1,220	91	32	
60～64歳																
総 数	6,729	300	9	1	2	759	1,235	18	232	1,899	131	109	1,855	156	23	
男	4,015	161	8	1	1	641	724	16	195	970	84	69	1,051	80	14	
女	2,714	139	1	-	1	118	511	2	37	929	47	40	804	76	9	
65～69歳																
総 数	4,356	372	4	-	4	452	688	-	136	1,129	69	130	1,214	137	21	
男	2,808	200	4	-	3	402	447	-	118	642	47	88	760	84	13	
女	1,548	172	-	-	1	50	241	-	18	487	22	42	454	53	8	
70～74歳																
総 数	2,550	417	4	1	1	189	327	1	37	677	43	99	670	75	9	
男	1,592	241	4	1	-	161	214	-	34	360	30	63	420	58	6	
女	958	176	-	-	1	28	113	1	3	317	13	36	250	17	3	
75～79歳																
総 数	1,225	245	-	1	1	52	123	-	14	370	19	83	287	24	6	
男	757	140	-	1	1	38	80	-	14	212	13	46	189	21	2	
女	468	105	-	-	-	14	43	-	-	158	6	37	98	3	4	
80～84歳																
総 数	557	124	1	-	-	22	65	-	3	184	5	43	109	-	1	
男	347	80	1	-	-	19	46	-	2	98	2	24	74	-	1	
女	210	44	-	-	-	3	19	-	1	86	3	19	35	-	-	
85歳以上																
総 数	228	49	-	-	-	6	23	-	1	77	2	23	44	2	1	
男	152	35	-	-	-	5	21	-	-	44	2	16	27	2	-	
女	76	14	-	-	-	1	2	-	1	33	-	7	17	-	1	
平均年齢																
総 数	44.6	63.8	48.1	56.3	51.1	44.9	43.6	40.4	44.8	44.6	41.3	55.2	43.7	43.8	39.7	
男	44.7	64.6	49.9	56.5	50.6	44.8	42.9	40.0	45.6	44.0	43.0	56.5	45.1	44.3	39.8	
女	44.3	62.8	40.6	54.5	52.2	45.5	44.8	42.2	41.1	45.2	39.2	53.5	42.4	42.5	39.6	
(再掲)																
65歳以上																
総 数	8,916	1,207	9	2	6	721	1,226	1	191	2,437	138	378	2,324	238	38	
男	5,656	696	9	2	4	625	808	-	168	1,356	94	237	1,470	165	22	
女	3,260	511	-	-	2	96	418	1	23	1,081	44	141	854	73	16	
65～74歳																
総 数	6,906	789	8	1	5	641	1,015	1	173	1,806	112	229	1,884	212	30	
男	4,400	441	8	1	3	563	661	-	152	1,002	77	151	1,180	142	19	
女	2,506	348	-	-	2	78	354	1	21	804	35	78	704	70	11	
75歳以上																
総 数	2,010	418	1	1	1	80	211	-	18	631	26	149	440	26	8	
男	1,256	255	1	1	1	62	147	-	16	354	17	86	290	23	3	
女	754	163	-	-	-	18	64	-	2	277	9	63	150	3	5	

男女、年齢 (5歳階級)/区 分	総数	(再掲) 雇 用 者													
		A 農 業	B 林 業	C 漁 業	D 鉱 業	E 建設業	F 製造業	G 電気・ ガス・ 熱供給・ 水道業	H 運輸・ 通信業	I 卸売・ 小売業・ 飲食店	J 金融・ 保険業	K 不動産 業	L サービ ス業	M 公務 (他に分 類されな いもの)	N 分類不 能の産 業
総数	77,994	156	53	2	31	7,161	15,943	673	4,008	18,959	3,317	813	22,293	3,945	640
総数(男)	46,433	101	42	2	22	6,048	10,419	556	3,238	9,679	1,794	466	10,848	2,861	357
総数(女)	31,561	55	11	-	9	1,113	5,524	117	770	9,280	1,523	347	11,445	1,084	283
15~19歳															
総数	1,391	4	-	-	-	104	230	8	45	662	9	3	295	2	29
男	793	4	-	-	-	101	148	8	34	333	2	2	146	-	15
女	598	-	-	-	-	3	82	-	11	329	7	1	149	2	14
20~24歳															
総数	8,068	9	3	-	1	571	1,349	51	283	2,590	279	38	2,627	165	102
男	4,222	8	1	-	-	478	829	42	184	1,414	64	13	1,052	84	53
女	3,846	1	2	-	1	93	520	9	99	1,176	215	25	1,575	81	49
25~29歳															
総数	10,347	16	9	-	3	982	2,174	96	401	2,419	547	59	3,053	485	103
男	6,015	12	7	-	3	836	1,433	81	282	1,379	255	32	1,330	307	58
女	4,332	4	2	-	-	146	741	15	119	1,040	292	27	1,723	178	45
30~34歳															
総数	8,944	14	4	1	3	811	2,158	86	382	1,913	452	54	2,471	512	83
男	5,833	5	2	1	2	699	1,634	79	305	1,159	265	29	1,255	352	46
女	3,111	9	2	-	1	112	524	7	77	754	187	25	1,216	160	37
35~39歳															
総数	8,290	8	8	-	1	654	1,844	93	381	1,734	436	68	2,525	473	65
男	5,258	5	8	-	1	564	1,404	75	316	892	274	36	1,279	362	42
女	3,032	3	-	-	-	90	440	18	65	842	162	32	1,246	111	23
40~44歳															
総数	7,930	9	2	-	2	643	1,603	87	407	1,893	400	60	2,278	502	44
男	4,727	3	2	-	1	529	1,106	72	333	901	229	31	1,081	414	25
女	3,203	6	-	-	1	114	497	15	74	992	171	29	1,197	88	19
45~49歳															
総数	8,313	13	3	-	2	767	1,750	102	495	1,984	414	78	2,155	495	55
男	4,679	4	3	-	2	635	1,072	79	392	803	244	38	979	393	35
女	3,634	9	-	-	-	132	678	23	103	1,181	170	40	1,176	102	20
50~54歳															
総数	9,168	27	4	-	4	886	1,819	75	732	2,236	336	123	2,321	542	63
男	5,258	17	1	-	3	741	1,054	58	637	960	191	69	1,075	420	32
女	3,910	10	3	-	1	145	765	17	95	1,276	145	54	1,246	122	31
55~59歳															
総数	7,038	14	6	-	7	712	1,476	56	513	1,563	250	120	1,892	375	54
男	4,196	11	5	-	5	584	815	46	441	772	151	82	974	284	26
女	2,842	3	1	-	2	128	661	10	72	791	99	38	918	91	28
60~64歳															
総数	4,289	14	9	-	2	536	844	18	207	990	106	67	1,322	156	18
男	2,626	11	8	-	1	456	488	16	175	493	67	42	779	80	10
女	1,663	3	1	-	1	80	356	2	32	497	39	25	543	76	8
65~69歳															
総数	2,448	18	2	-	4	312	411	-	117	497	50	60	824	137	16
男	1,653	16	2	-	3	278	245	-	99	292	32	42	549	84	11
女	795	2	-	-	1	34	166	-	18	205	18	18	275	53	5
70~74歳															
総数	1,110	7	2	-	1	121	171	1	31	273	23	40	360	75	5
男	739	5	2	-	-	101	113	-	28	156	13	27	233	58	3
女	371	2	-	-	1	20	58	1	3	117	10	13	127	17	2
75~79歳															
総数	422	1	-	1	1	40	62	-	11	124	10	26	120	24	2
男	280	-	-	1	1	27	39	-	11	81	5	13	81	21	-
女	142	1	-	-	-	13	23	-	-	43	5	13	39	3	2
80~84歳															
総数	166	1	1	-	-	18	41	-	2	54	4	11	33	-	1
男	104	-	1	-	-	16	30	-	1	26	1	5	23	-	1
女	62	1	-	-	-	2	11	-	1	28	3	6	10	-	-
85歳以上															
総数	70	1	-	-	-	4	11	-	1	27	1	6	17	2	-
男	50	-	-	-	-	3	9	-	-	18	1	5	12	2	-
女	20	1	-	-	-	1	2	-	1	9	-	1	5	-	-
平均年齢															
総数	42.0	48.4	46.5	54.5	51.0	43.5	41.8	40.4	44.4	41.0	40.4	50.4	41.8	43.8	38.3
男	42.3	48.6	48.0	54.5	50.8	43.4	41.1	40.0	45.3	40.2	41.9	52.0	43.2	44.3	38.4
女	41.5	48.0	40.6	-	51.6	44.2	43.3	42.2	40.8	41.7	38.6	48.4	40.4	42.5	38.2
(再掲)															
65歳以上															
総数	4,216	28	5	1	6	495	696	1	162	975	88	143	1,354	238	24
男	2,826	21	5	1	4	425	436	-	139	573	52	92	898	165	15
女	1,390	7	-	-	2	70	260	1	23	402	36	51	456	73	9
65~74歳															
総数	3,558	25	4	-	5	433	582	1	148	770	73	100	1,184	212	21
男	2,392	21	4	-	3	379	358	-	127	448	45	69	782	142	14
女	1,166	4	-	-	2	54	224	1	21	322	28	31	402	70	7
75歳以上															
総数	658	3	1	1	1	62	114	-	14	205	15	43	170	26	3
男	434	-	1	1	1	46	78	-	12	125	7	23	116	23	1
女	224	3	-	-	-	16	36	-	2	80	8	20	54	3	2

「役員」を含む。
(資料)総務省統計局平成12年「国勢調査報告」

22 産業(大分類)、従業上の地位(3区分)、男女別15歳以上就業者数

男女・産業(大分類) / 種類		総数			
		総数 1)	雇用者 2)	自営業主3)	家族従業者
総数		97,075	77,994	13,218	5,857
男		57,522	46,433	10,147	941
女		39,553	31,561	3,071	4,916
A	農業				
	総数	2,249	156	1,206	886
	男	1,217	101	1,028	88
	女	1,032	55	178	798
B	林業				
	総数	59	53	6	-
	男	48	42	6	-
	女	11	11	-	-
C	漁業				
	総数	8	2	5	1
	男	7	2	5	-
	女	1	-	-	1
D	鉱業				
	総数	33	31	-	2
	男	23	22	-	1
	女	10	9	-	1
E	建設業				
	総数	9,096	7,161	1,491	444
	男	7,678	6,048	1,475	155
	女	1,418	1,113	16	289
F	製造業				
	総数	18,727	15,943	1,989	794
	男	12,195	10,419	1,648	128
	女	6,532	5,524	341	666
G	電気・ガス・熱供給・水道業				
	総数	673	673	-	-
	男	556	556	-	-
	女	117	117	-	-
H	運輸・通信業				
	総数	4,257	4,008	218	31
	男	3,453	3,238	209	6
	女	804	770	9	25
I	卸売・小売業、飲食店				
	総数	25,579	18,959	4,226	2,392
	男	13,077	9,679	3,035	362
	女	12,502	9,280	1,191	2,030
J	金融・保険業				
	総数	3,536	3,317	184	35
	男	1,951	1,794	149	8
	女	1,585	1,523	35	27
K	不動産業				
	総数	1,266	813	369	84
	男	743	466	270	7
	女	523	347	99	77

男女・産業(大分類) / 種類		総 数			
		総 数 1)	雇用者 2)	自営業主3)	家族従業者
L	サービス業				
	総 数	26,942	22,293	3,472	1,177
	男	13,314	10,848	2,284	182
	女	13,628	11,445	1,188	995
M	公務(他に分類されないもの)				
	総 数	3,945	3,945	-	-
	男	2,861	2,861	-	-
	女	1,084	1,084	-	-
N	分類不能の産業				
	総 数	705	640	52	11
	男	399	357	38	4
	女	306	283	14	7
(再 掲)					
第1次産業					
	総 数	2,316	211	1,217	887
	男	1,272	145	1,039	88
	女	1,044	66	178	799
第2次産業					
	総 数	27,856	23,135	3,480	1,240
	男	19,896	16,489	3,123	284
	女	7,960	6,646	357	956
第3次産業					
	総 数	66,198	54,008	8,469	3,719
	男	35,955	29,442	5,947	565
	女	30,243	24,566	2,522	3,154

1) 従業上の地位「不詳」を含む。

2) 「役員」を含む。

3) 「家庭内職者」を含む。

(資料) 総務省統計局平成12年「国勢調査報告」

23 労働力状態(8区分)、年齢(5歳階級)、男女別15歳以上人口(雇用者 - 特掲)

男女,年齢 /区分 (5歳階級)	総数 1)	労働力人口					
		総数	就業者				
		総数	主に仕事	家事的 ほか仕事	通学のかたわら 仕事	休業者	
総数	169,180	101,987	97,075	81,873	11,974	2,009	1,219
総数(男)	82,973	60,689	57,522	54,820	631	1,373	698
総数(女)	86,207	41,298	39,553	27,053	11,343	636	521
15～19歳							
総数	11,575	1,671	1,449	808	25	604	12
男	6,221	964	832	480	5	345	2
女	5,354	707	617	328	20	259	10
20～24歳							
総数	14,299	8,997	8,298	6,748	172	1,317	61
男	8,147	4,765	4,363	3,343	20	972	28
女	6,152	4,232	3,935	3,405	152	345	33
25～29歳							
総数	14,248	11,689	10,958	10,251	530	60	117
男	7,342	6,830	6,421	6,323	20	39	39
女	6,906	4,859	4,537	3,928	510	21	78
30～34歳							
総数	13,606	10,457	9,924	8,918	842	15	149
男	7,148	6,765	6,453	6,389	17	11	36
女	6,458	3,692	3,471	2,529	825	4	113
35～39歳							
総数	12,633	9,820	9,428	8,096	1,236	5	91
男	6,494	6,192	5,948	5,902	10	2	34
女	6,139	3,628	3,480	2,194	1,226	3	57
40～44歳							
総数	11,820	9,666	9,373	7,825	1,468	3	77
男	5,994	5,727	5,548	5,489	17	1	41
女	5,826	3,939	3,825	2,336	1,451	2	36
45～49歳							
総数	12,689	10,660	10,298	8,709	1,516	3	70
男	6,349	6,031	5,802	5,748	14	1	39
女	6,340	4,629	4,496	2,961	1,502	2	31
50～54歳							
総数	15,069	12,383	11,967	10,224	1,624	-	119
男	7,506	7,093	6,827	6,726	21	-	80
女	7,563	5,290	5,140	3,498	1,603	-	39
55～59歳							
総数	13,061	10,118	9,735	8,293	1,332	-	110
男	6,358	5,923	5,657	5,548	26	-	83
女	6,703	4,195	4,078	2,745	1,306	-	27
60～64歳							
総数	12,162	7,210	6,729	5,454	1,155	1	119
男	5,734	4,404	4,015	3,839	93	1	82
女	6,428	2,806	2,714	1,615	1,062	-	37
65～69歳							
総数	11,717	4,613	4,356	3,351	891	-	114
男	5,350	3,037	2,808	2,588	129	-	91
女	6,367	1,576	1,548	763	762	-	23
70～74歳							
総数	10,328	2,638	2,550	1,867	609	-	74
男	4,586	1,664	1,592	1,413	117	-	62
女	5,742	974	958	454	492	-	12
75～79歳							
総数	7,209	1,255	1,225	828	343	-	54
男	2,832	782	757	643	71	-	43
女	4,377	473	468	185	272	-	11
80～84歳							
総数	4,693	574	557	357	170	-	30
男	1,659	358	347	277	47	-	23
女	3,034	216	210	80	123	-	7
85歳以上							
総数	4,071	236	228	144	61	1	22
男	1,253	154	152	112	24	1	15
女	2,818	82	76	32	37	-	7
(再掲)65歳以上							
総数	38,018	9,316	8,916	6,547	2,074	1	294
男	15,680	5,995	5,656	5,033	388	1	234
女	22,338	3,321	3,260	1,514	1,686	-	60
65～74歳							
総数	22,045	7,251	6,906	5,218	1,500	-	188
男	9,936	4,701	4,400	4,001	246	-	153
女	12,109	2,550	2,506	1,217	1,254	-	35
75歳以上							
総数	15,973	2,065	2,010	1,329	574	1	106
男	5,744	1,294	1,256	1,032	142	1	81
女	10,229	771	754	297	432	-	25

男女,年齢 /区分 (5歳階級)	労働力人口						非労働力人口			
	(再掲)雇用者 ²⁾					完全 失業者	総数	家事	通学	その他
	総数	主に仕事	家事の ほか仕事	通学のかたわら 仕事	休業者					
総数	77,994	67,633	7,584	1,938	839	4,912	66,061	31,352	14,163	20,546
総数(男)	46,433	44,416	312	1,327	378	3,167	21,598	1,242	8,341	12,015
総数(女)	31,561	23,217	7,272	611	461	1,745	44,463	30,110	5,822	8,531
15～19歳										
総数	1,391	774	21	584	12	222	9,865	85	9,635	145
男	793	454	4	333	2	132	5,243	6	5,143	94
女	598	320	17	251	10	90	4,622	79	4,492	51
20～24歳										
総数	8,068	6,591	145	1,273	59	699	5,057	488	4,189	380
男	4,222	3,236	18	942	26	402	3,254	9	2,990	255
女	3,846	3,355	127	331	33	297	1,803	479	1,199	125
25～29歳										
総数	10,347	9,724	453	57	113	731	2,383	1,765	226	392
男	6,015	5,924	16	38	37	409	410	13	140	257
女	4,332	3,800	437	19	76	322	1,973	1,752	86	135
30～34歳										
総数	8,944	8,149	646	13	136	533	3,030	2,612	67	351
男	5,833	5,784	12	10	27	312	294	13	46	235
女	3,111	2,365	634	3	109	221	2,736	2,599	21	116
35～39歳										
総数	8,290	7,218	985	5	82	392	2,729	2,350	19	360
男	5,258	5,221	7	2	28	244	246	5	11	230
女	3,032	1,997	978	3	54	148	2,483	2,345	8	130
40～44歳										
総数	7,930	6,750	1,118	2	60	293	2,082	1,765	10	307
男	4,727	4,690	11	-	26	179	221	12	5	204
女	3,203	2,060	1,107	2	34	114	1,861	1,753	5	103
45～49歳										
総数	8,313	7,168	1,093	2	50	362	1,979	1,568	5	406
男	4,679	4,654	3	-	22	229	281	13	2	266
女	3,634	2,514	1,090	2	28	133	1,698	1,555	3	140
50～54歳										
総数	9,168	8,029	1,059	-	80	416	2,608	2,103	2	503
男	5,258	5,203	6	-	49	266	355	16	2	337
女	3,910	2,826	1,053	-	31	150	2,253	2,087	-	166
55～59歳										
総数	7,038	6,255	714	-	69	383	2,889	2,246	2	641
男	4,196	4,140	10	-	46	266	400	31	-	369
女	2,842	2,115	704	-	23	117	2,489	2,215	2	272
60～64歳										
総数	4,289	3,658	576	1	54	481	4,902	3,257	3	1,642
男	2,626	2,547	50	1	28	389	1,294	128	1	1,165
女	1,663	1,111	526	-	26	92	3,608	3,129	2	477
65～69歳										
総数	2,448	1,994	398	-	56	257	7,067	4,112	2	2,953
男	1,653	1,535	81	-	37	229	2,284	261	1	2,022
女	795	459	317	-	19	28	4,783	3,851	1	931
70～74歳										
総数	1,110	870	211	-	29	88	7,646	3,839	2	3,805
男	739	664	52	-	23	72	2,893	321	-	2,572
女	371	206	159	-	6	16	4,753	3,518	2	1,233
75～79歳										
総数	422	300	106	-	16	30	5,923	2,778	-	3,145
男	280	242	26	-	12	25	2,037	208	-	1,829
女	142	58	80	-	4	5	3,886	2,570	-	1,316
80～84歳										
総数	166	112	44	-	10	17	4,095	1,579	-	2,516
男	104	88	11	-	5	11	1,294	138	-	1,156
女	62	24	33	-	5	6	2,801	1,441	-	1,360
85歳以上										
総数	70	41	15	1	13	8	3,806	805	1	3,000
男	50	34	5	1	10	2	1,092	68	-	1,024
女	20	7	10	-	3	6	2,714	737	1	1,976
(再掲)65歳以上										
総数	4,216	3,317	774	1	124	400	28,537	13,113	5	15,419
男	2,826	2,563	175	1	87	339	9,600	996	1	8,603
女	1,390	754	599	-	37	61	18,937	12,117	4	6,816
65～74歳										
総数	3,558	2,864	609	-	85	345	14,713	7,951	4	6,758
男	2,392	2,199	133	-	60	301	5,177	582	1	4,594
女	1,166	665	476	-	25	44	9,536	7,369	3	2,164
75歳以上										
総数	658	453	165	1	39	55	13,824	5,162	1	8,661
男	434	364	42	1	27	38	4,423	414	-	4,009
女	224	89	123	-	12	17	9,401	4,748	1	4,652

1) 労働力状態「不詳」を含む。

2) 「役員」を含む。

(資料)総務省統計局平成12年「国勢調査報告」

24 世帯の経済構成(12区分)別一般世帯数、一般世帯人員、親族人員及び1世帯当たり親族人員

世帯の経済構成(12区分) / 人員	一般世帯数	一般世帯人員	親族人員	1世帯当たり親族人員
総 数	79,029	191,806	191,335	2.42
農林漁業就業者世帯	704	1,722	1,719	2.44
(1) 農林漁業・業主世帯	626	1,555	1,553	2.48
(2) 農林漁業・雇用者世帯	78	167	166	2.13
農林漁業・非農林漁業就業者混合世帯	722	3,012	3,007	4.16
(3) 農林漁業・業主混合世帯	458	1,968	1,965	4.29
(4) 農林漁業・雇用者混合世帯	56	177	176	3.14
(5) 非農林漁業・業主混合世帯	32	123	122	3.81
(6) 非農林漁業・雇用者混合世帯	176	744	744	4.23
非農林漁業就業者世帯	57,839	157,972	157,614	2.73
(7) 非農林漁業・業主世帯	7,000	17,972	17,908	2.56
(8) 非農林漁業・雇用者世帯	46,391	123,753	123,470	2.66
(9) 非農林漁業・業主・雇用者世帯 (世帯の主な就業者が業主)	3,353	12,302	12,296	3.67
(10) 非農林漁業・業主・雇用者世帯 (世帯の主な就業者が雇用者)	1,095	3,945	3,940	3.60
非就業者世帯	19,357	28,135	28,035	1.45
分類不能の世帯	407	965	960	2.36

(資料) 総務省統計局平成12年「国勢調査報告」

25 産業別人口の推移

産業大分類 / 年		昭和50年	昭和55年	昭和60年	平成2年	平成7年	平成12年
総 数		91,474	94,400	97,035	100,374	102,566	97,075
一次	A 農 業	5,062	4,203	3,705	3,023	2,673	2,249
	B 林 業	156	118	71	70	78	59
	C 漁 業	17	18	24	19	9	8
	小 計	5,235	4,339	3,800	3,112	2,760	2,316
二次	D 鉱 業	74	56	51	42	26	33
	E 建 設 業	7,330	8,036	8,034	8,433	9,553	9,096
	F 製 造 業	20,752	19,761	21,367	22,344	20,765	18,727
	小 計	28,156	27,853	29,452	30,819	30,344	27,856
三次	G 電気・ガス・熱供給・水道業	831	908	891	875	847	673
	H 運 輸 ・ 通 信 業	4,973	5,024	4,733	4,472	4,495	4,257
	I 卸売・小売業、飲食店	26,655	28,313	28,183	28,367	28,948	25,579
	J 金 融 ・ 保 険 業	3,417	3,813	4,074	4,260	4,011	3,536
	K 不 動 産 業	661	825	886	1,201	1,334	1,266
	L サ ー ビ ス 業	17,488	19,596	21,200	23,395	25,872	26,942
	M 公務(他に分類されないもの)	3,832	3,685	3,718	3,708	3,787	3,945
小 計	57,857	62,164	63,685	66,278	69,294	66,198	
N 分類不能の産業	226	44	98	165	168	705	

15歳以上就業者数

(資料) 総務省統計局平成12年「国勢調査報告」

26 常住地又は従業地による産業(大分類)別15歳以上就業者数

産業(大分類) / 区分	常住地による15歳以上就業者数					従業地による15歳以上就業者数		
	総数	自宅で従業	自宅外の 自市で 従業	県内他 市町村で 従業	他県で 従業	総数	県内他 市町村に 常住	他県に 常住
総数	97,075	16,055	59,418	20,662	940	122,013	45,014	1,526
A 農業	2,249	1,720	421	107	1	2,227	80	6
B 林業	59	3	35	21	-	87	48	1
C 漁業	8	6	-	2	-	7	1	-
D 鉱業	33	3	14	15	1	24	7	-
E 建設業	9,096	1,548	5,608	1,833	107	12,246	4,807	283
F 製造業	18,727	2,871	9,256	6,491	109	19,496	7,086	283
G 電気・ガス・熱供給・水道業	673	-	492	164	17	1,068	542	34
H 運輸・通信業	4,257	155	2,563	1,325	214	5,477	2,683	76
I 卸売・小売業、飲食店	25,579	5,360	16,121	3,946	152	32,666	10,910	275
J 金融・保険業	3,536	179	2,922	402	33	5,882	2,706	75
K 不動産業	1,266	479	705	75	7	1,645	445	16
L サービス業	26,942	3,681	17,355	5,643	263	34,572	13,105	431
M 公務(他に分類されないもの)	3,945	3	3,360	554	28	5,895	2,501	31
N 分類不能の産業	705	47	566	84	8	721	93	15

(資料)総務省統計局平成12年「国勢調査報告」

27 昼間人口

人口 / 年	単位	昭和55年	昭和60年	平成2年	平成7年	平成12年	
昼間人口	人	227,913	230,193	232,466	235,880	230,485	
流出入状況	夜間人口	人	199,262	202,405	200,626	201,124	196,154
	常住人口	人	39,605	43,375	50,977	56,420	57,366
	流入人口	人	10,954	15,587	19,137	21,664	23,035
	流出人口	人	28,651	27,788	31,840	34,756	34,331
常住人口に対する 昼間人口の割合	%	114.4	113.7	115.9	117.3	117.5	

昼間・夜間(常住)人口には流出入状況「不詳」を含む。

(資料)総務省統計局平成12年「国勢調査報告」

28 常住地又は従業地・通学地による年齢(5歳階級)、男女別人口及び15歳以上就業者数

男女, 年齢/区分 (5歳階級)	常住地による人口						常住地による就業者数			
	総数 (夜間 人口)	従業も 通学も して いない	自宅 で 従業	自宅外 の 自 市 で 従 業 ・ 通 学	県内他 市 町 村 で 従 業 ・ 通 学	他 県 で 従 業 ・ 通 学	総数	うち 自宅外 の 自 市 で 従 業	うち 県内他 市 町 村 で 従 業	うち 他 県 で 従 業
総数	196,108	68,446	16,055	87,440	21,733	1,302	97,075	59,418	20,662	940
総数(男)	96,824	22,465	8,882	48,802	14,953	1,036	57,522	33,529	14,279	832
総数(女)	99,284	45,981	7,173	38,638	6,780	266	39,553	25,889	6,383	108
15歳未満										
総数	26,928	11,636	-	15,239	52	1	-	-	-	-
男	13,851	6,041	-	7,773	37	-	-	-	-	-
女	13,077	5,595	-	7,466	15	1	-	-	-	-
15～19歳										
総数	11,575	452	34	9,752	1,162	136	1,449	1,092	318	5
男	6,221	232	24	5,127	750	74	832	597	209	2
女	5,354	220	10	4,625	412	62	617	495	109	3
20～24歳										
総数	14,299	1,567	215	9,879	2,143	250	8,298	6,044	1,994	45
男	8,147	666	128	5,856	1,221	148	4,363	3,064	1,140	31
女	6,152	901	87	4,023	922	102	3,935	2,980	854	14
25～29歳										
総数	14,248	2,888	467	7,439	3,203	75	10,958	7,249	3,183	59
男	7,342	679	292	4,191	2,023	55	6,421	4,074	2,011	44
女	6,906	2,209	175	3,248	1,180	20	4,537	3,175	1,172	15
30～34歳										
総数	13,606	3,496	660	6,470	2,781	80	9,924	6,410	2,779	75
男	7,148	560	406	4,030	2,004	59	6,453	3,988	2,003	56
女	6,458	2,936	254	2,440	777	21	3,471	2,422	776	19
35～44歳										
総数	24,453	5,467	1,968	11,979	4,656	227	18,801	11,957	4,652	224
男	12,488	874	1,050	6,852	3,404	206	11,496	6,839	3,402	205
女	11,965	4,593	918	5,127	1,252	21	7,305	5,118	1,250	19
45～54歳										
総数	27,758	5,358	3,787	13,671	4,447	367	22,265	13,664	4,447	367
男	13,855	1,127	2,045	7,189	3,057	342	12,629	7,185	3,057	342
女	13,903	4,231	1,742	6,482	1,390	25	9,636	6,479	1,390	25
55～64歳										
総数	25,223	8,650	4,387	9,415	2,535	132	16,464	9,411	2,535	131
男	12,092	2,348	2,311	5,390	1,850	122	9,672	5,389	1,850	122
女	13,131	6,302	2,076	4,025	685	10	6,792	4,022	685	9
65～74歳										
総数	22,045	15,054	3,142	3,058	682	28	6,906	3,054	682	28
男	9,936	5,477	1,799	2,030	548	24	4,400	2,029	548	24
女	12,109	9,577	1,343	1,028	134	4	2,506	1,025	134	4
75歳以上										
総数	15,973	13,878	1,395	538	72	6	2,010	537	72	6
男	5,744	4,461	827	364	59	6	1,256	364	59	6
女	10,229	9,417	568	174	13	-	754	173	13	-

男女, 年齢/区分 (5歳階級)	従業地・通学地による人口			従業地による就業者数		
	総数 (昼間 人口)	うち 県内他 市町村に 常住	うち 他県に 常住	総数	うち 県内他 市町村に 常住	うち 他県に 常住
総数	230,439	55,304	2,062	122,013	45,014	1,526
総数(男)	115,703	33,113	1,755	72,224	28,440	1,373
総数(女)	114,736	22,191	307	49,789	16,574	153
15歳未満						
総数	27,717	826	16	-	-	-
男	14,131	317	-	-	-	-
女	13,586	509	16	-	-	-
15～19歳						
総数	18,460	7,999	184	1,657	524	7
男	9,060	3,546	117	878	251	6
女	9,400	4,453	67	779	273	1
20～24歳						
総数	19,297	7,003	388	11,457	5,135	63
男	10,289	3,202	309	5,430	2,188	50
女	9,008	3,801	79	6,027	2,947	13
25～29歳						
総数	18,269	7,153	146	14,930	7,083	131
男	9,152	3,770	118	8,213	3,740	107
女	9,117	3,383	28	6,717	3,343	24
30～34歳						
総数	16,665	5,792	128	12,971	5,775	126
男	8,836	3,636	115	8,140	3,632	114
女	7,829	2,156	13	4,831	2,143	12
35～44歳						
総数	29,775	9,870	335	24,106	9,847	334
男	15,841	6,661	302	14,847	6,656	302
女	13,934	3,209	33	9,259	3,191	32
45～54歳						
総数	33,901	10,439	518	28,401	10,432	518
男	18,201	7,265	480	16,969	7,259	480
女	15,700	3,174	38	11,432	3,173	38
55～64歳						
総数	28,042	5,215	271	19,280	5,211	271
男	14,267	3,901	246	11,845	3,899	246
女	13,775	1,314	25	7,435	1,312	25
65～74歳						
総数	22,302	902	65	7,163	902	65
男	10,152	729	59	4,616	729	59
女	12,150	173	6	2,547	173	6
75歳以上						
総数	16,011	105	11	2,048	105	11
男	5,774	86	9	1,286	86	9
女	10,237	19	2	762	19	2

労働力状態「不詳」を含む。

(資料)総務省統計局平成12年「国勢調査報告」

29 常住地による従業・通学市区町村、男女別15歳以上就業者数及び15歳以上通学者数
(15歳未満通学者を含む通学者一特掲)

常住地による 従業・通学 市区町村 / 区分	総 数				男				女			
	総 数	15歳以上 就業者	15歳以上 通学者	(別掲) 15歳未満 通学者を 含む 通学者	総 数	15歳以上 就業者	15歳以上 通学者	(別掲) 15歳未満 通学者を 含む 通学者	総 数	15歳以上 就業者	15歳以上 通学者	(別掲) 15歳未満 通学者を 含む 通学者
当地に常住する 就業者・通学者	111,238	97,075	14,163	29,455	65,863	57,522	8,341	16,151	45,375	39,553	5,822	13,304
自市で従業・通学	88,256	75,473	12,783	28,022	49,911	42,411	7,500	15,273	38,345	33,062	5,283	12,749
自 宅	16,055	16,055	-	-	8,882	8,882	-	-	7,173	7,173	-	-
自宅外	72,201	59,418	12,783	28,022	41,029	33,529	7,500	15,273	31,172	25,889	5,283	12,749
他市区町村で 従業・通学	22,982	21,602	1,380	1,433	15,952	15,111	841	878	7,030	6,491	539	555
県 内	21,681	20,662	1,019	1,071	14,916	14,279	637	674	6,765	6,383	382	397
富士吉田市	153	152	1	2	134	134	-	1	19	18	1	1
塩山市	428	376	52	52	314	287	27	27	114	89	25	25
都留市	99	81	18	18	78	74	4	4	21	7	14	14
山梨市	774	711	63	66	478	450	28	30	296	261	35	36
大月市	317	295	22	22	254	248	6	6	63	47	16	16
韮崎市	1,586	1,492	94	99	1,186	1,101	85	87	400	391	9	12
春日居町	211	209	2	2	102	100	2	2	109	109	-	-
牧丘町	34	34	-	-	26	26	-	-	8	8	-	-
三富村	19	19	-	-	16	16	-	-	3	3	-	-
勝沼町	153	153	-	-	113	113	-	-	40	40	-	-
大和村	17	17	-	-	15	15	-	-	2	2	-	-
石和町	2,039	1,999	40	46	1,192	1,160	32	35	847	839	8	11
御坂町	359	359	-	-	271	271	-	-	88	88	-	-
一宮町	417	415	2	3	259	257	2	2	158	158	-	1
八代町	251	251	-	1	154	154	-	-	97	97	-	1
境川村	419	419	-	1	278	278	-	1	141	141	-	-
中道町	600	599	1	4	412	411	1	3	188	188	-	1
豊富村	216	216	-	-	145	145	-	-	71	71	-	-
三珠町	52	52	-	-	41	41	-	-	11	11	-	-
市川大門町	244	241	3	5	171	170	1	3	73	71	2	2
六郷町	34	30	4	4	22	19	3	3	12	11	1	1
下部町	79	33	46	46	55	24	31	31	24	9	15	15
増穂町	309	302	7	7	261	258	3	3	48	44	4	4
鯉沢町	122	121	1	1	88	88	-	-	34	33	1	1
中富町	30	30	-	1	23	23	-	1	7	7	-	-
早川町	31	31	-	-	29	29	-	-	2	2	-	-
身延町	94	92	2	2	81	79	2	2	13	13	-	-
竜王町	2,289	2,136	153	157	1,623	1,500	123	126	666	636	30	31
敷島町	724	724	-	2	406	406	-	1	318	318	-	1
玉穂町	1,222	1,172	50	50	823	792	31	31	399	380	19	19
昭和町	3,440	3,232	208	211	2,187	2,086	101	103	1,253	1,146	107	108
田富町	1,298	1,296	2	2	951	950	1	1	347	346	1	1
八田村	360	352	8	8	283	283	-	-	77	69	8	8
白根町	652	609	43	60	437	418	19	34	215	191	24	26
芦安村	12	12	-	-	11	11	-	-	1	1	-	-
若草町	140	140	-	-	118	118	-	-	22	22	-	-
櫛形町	379	378	1	1	276	275	1	1	103	103	-	-
甲西町	456	456	-	-	391	391	-	-	65	65	-	-
双葉町	636	599	37	38	423	390	33	34	213	209	4	4
明野村	57	57	-	-	42	42	-	-	15	15	-	-
須玉町	113	110	3	3	85	84	1	1	28	26	2	2
高根町	66	66	-	-	52	52	-	-	14	14	-	-
長坂町	284	189	95	96	214	162	52	53	70	27	43	43
大泉村	28	28	-	-	27	27	-	-	1	1	-	-
小淵沢町	146	109	37	37	114	88	26	26	32	21	11	11
白州町	85	85	-	-	80	80	-	-	5	5	-	-
武川村	32	32	-	-	29	29	-	-	3	3	-	-
忍野村	17	17	-	-	16	16	-	-	1	1	-	-
河口湖町	50	50	-	-	39	39	-	-	11	11	-	-
上野原町	55	32	23	23	51	30	21	21	4	2	2	2
その他の市町村	53	52	1	1	40	39	1	1	13	13	-	-

常住地による 従業・通学 市区町村 / 区分	総 数				男				女			
	総 数	15歳以上 就業者	15歳以上 通学者	(別掲) 15歳未満 通学者を 含む通学 者	総 数	15歳以上 就業者	15歳以上 通学者	(別掲) 15歳未満 通学者を 含む通学 者	総 数	15歳以上 就業者	15歳以上 通学者	(別掲) 15歳未満 通学者を 含む通学 者
他県	1,301	940	361	362	1,036	832	204	204	265	108	157	158
埼玉県	50	35	15	15	44	32	12	12	6	3	3	3
飯能市	10	6	4	4	9	5	4	4	1	1	-	-
その他の市町村	40	29	11	11	35	27	8	8	5	2	3	3
千葉県	27	14	13	13	20	10	10	10	7	4	3	3
千葉市	10	4	6	6	5	2	3	3	5	2	3	3
その他の区	10	4	6	6	5	2	3	3	5	2	3	3
その他の市町村	17	10	7	7	15	8	7	7	2	2	-	-
東京都	871	617	254	255	685	548	137	137	186	69	117	118
特別区部	437	315	122	122	326	264	62	62	111	51	60	60
千代田区	51	37	14	14	35	31	4	4	16	6	10	10
中央区	22	22	-	-	19	19	-	-	3	3	-	-
港区	52	47	5	5	44	42	2	2	8	5	3	3
新宿区	76	52	24	24	56	43	13	13	20	9	11	11
文京区	16	8	8	8	13	8	5	5	3	-	3	3
台東区	17	15	2	2	14	13	1	1	3	2	1	1
品川区	15	13	2	2	12	12	-	-	3	1	2	2
目黒区	11	10	1	1	9	8	1	1	2	2	-	-
世田谷区	25	14	11	11	15	11	4	4	10	3	7	7
渋谷区	53	36	17	17	36	26	10	10	17	10	7	7
中野区	10	7	3	3	9	6	3	3	1	1	-	-
杉並区	21	11	10	10	15	10	5	5	6	1	5	5
豊島区	20	9	11	11	12	6	6	6	8	3	5	5
その他の区	48	34	14	14	37	29	8	8	11	5	6	6
八王子市	202	129	73	73	163	121	42	42	39	8	31	31
立川市	72	63	9	9	67	60	7	7	5	3	2	2
武蔵野市	12	7	5	5	8	7	1	1	4	-	4	4
三鷹市	12	8	4	4	8	6	2	2	4	2	2	2
府中市	10	7	3	3	9	6	3	3	1	1	-	-
昭島市	11	11	-	-	11	11	-	-	-	-	-	-
町田市	14	6	8	8	11	6	5	5	3	-	3	3
小金井市	10	9	1	1	10	9	1	1	-	-	-	-
日野市	25	16	9	9	18	16	2	2	7	-	7	7
国分寺市	14	11	3	3	13	11	2	2	1	-	1	1
国立市	11	7	4	4	10	6	4	4	1	1	-	-
その他の市町村	41	28	13	14	31	25	6	6	10	3	7	8
神奈川県	126	74	52	52	97	67	30	30	29	7	22	22
横浜市	47	30	17	17	35	26	9	9	12	4	8	8
その他の区	47	30	17	17	35	26	9	9	12	4	8	8
川崎市	19	10	9	9	14	9	5	5	5	1	4	4
その他の区	19	10	9	9	14	9	5	5	5	1	4	4
相模原市	26	18	8	8	22	17	5	5	4	1	3	3
厚木市	11	5	6	6	7	4	3	3	4	1	3	3
その他の市町村	23	11	12	12	19	11	8	8	4	-	4	4
新潟県	12	11	1	1	11	10	1	1	1	1	-	-
その他の市町村	12	11	1	1	11	10	1	1	1	1	-	-
長野県	117	111	6	6	102	99	3	3	15	12	3	3
松本市	29	25	4	4	24	22	2	2	5	3	2	2
諏訪市	21	21	-	-	17	17	-	-	4	4	-	-
茅野市	17	16	1	1	13	13	-	-	4	3	1	1
その他の市町村	50	49	1	1	48	47	1	1	2	2	-	-
静岡県	58	46	12	12	46	40	6	6	12	6	6	6
静岡市	10	4	6	6	5	4	1	1	5	-	5	5
その他の市町村	48	42	6	6	41	36	5	5	7	6	1	1
その他の都道府県	40	32	8	8	31	26	5	5	9	6	3	3

従業・通学先の市区町村への就業者・通学者数の計が10人未満の場合「その他の都道府県」、「その他の区」又は「その他の市町村」にまとめて表章している。
(資料)総務省統計局平成12年「国勢調査報告」

30 従業地・通学地による常住市区町村、男女別15歳以上就業者数及び15歳以上通学者数
(15歳未満通学者を含む通学者 - 特掲)

従業地・通学地 による常住 市区町村 / 区分	総 数				男				女			
	総 数	15歳以上 就業者	15歳以上 通学者	(別掲) 15歳未満 通学者を 含む通学 者	総 数	15歳以上 就業者	15歳以上 通学者	(別掲) 15歳未満 通学者を 含む通学 者	総 数	15歳以上 就業者	15歳以上 通学者	(別掲) 15歳未満 通学者を 含む通学 者
当地で従業・ 通学する者	144,780	122,013	22,767	38,848	84,462	72,224	12,238	20,328	60,318	49,789	10,529	18,520
自市に常住	88,256	75,473	12,783	28,022	49,911	42,411	7,500	15,273	38,345	33,062	5,283	12,749
自 宅	16,055	16,055	-	-	8,882	8,882	-	-	7,173	7,173	-	-
自宅外	72,201	59,418	12,783	28,022	41,029	33,529	7,500	15,273	31,172	25,889	5,283	12,749
他市区町村 に常住	56,524	46,540	9,984	10,826	34,551	29,813	4,738	5,055	21,973	16,727	5,246	5,771
県 内	54,478	45,014	9,464	10,290	32,796	28,440	4,356	4,673	21,682	16,574	5,108	5,617
富士吉田市	435	334	101	107	308	272	36	38	127	62	65	69
塩山市	1,986	1,622	364	403	1,247	1,092	155	172	739	530	209	231
都留市	379	260	119	130	255	206	49	55	124	54	70	75
山梨市	2,976	2,563	413	469	1,856	1,675	181	197	1,120	888	232	272
大月市	516	367	149	156	349	270	79	79	167	97	70	77
韮崎市	2,657	2,191	466	502	1,580	1,383	197	208	1,077	808	269	294
春日居町	958	834	124	134	575	519	56	59	383	315	68	75
牧丘町	338	261	77	81	207	177	30	32	131	84	47	49
三富村	70	54	16	17	48	41	7	7	22	13	9	10
勝沼町	698	557	141	153	444	379	65	71	254	178	76	82
大和村	91	74	17	18	56	48	8	9	35	26	9	9
石和町	4,333	3,691	642	748	2,585	2,235	350	386	1,748	1,456	292	362
御坂町	1,260	1,084	176	187	753	670	83	87	507	414	93	100
一宮町	1,011	877	134	141	646	583	63	66	365	294	71	75
八代町	1,067	900	167	176	664	574	90	91	403	326	77	85
境川村	673	527	146	155	383	312	71	72	290	215	75	83
中道町	953	753	200	205	527	439	88	90	426	314	112	115
芦川村	40	33	7	7	25	22	3	3	15	11	4	4
豊富村	546	431	115	118	319	266	53	54	227	165	62	64
上九一色村	30	24	6	6	20	17	3	3	10	7	3	3
三珠町	455	373	82	87	273	235	38	40	182	138	44	47
市川大門町	1,024	808	216	237	617	520	97	106	407	288	119	131
六郷町	349	236	113	113	214	163	51	51	135	73	62	62
下部町	303	211	92	95	185	147	38	40	118	64	54	55
増穂町	975	807	168	180	653	571	82	85	322	236	86	95
鯉沢町	270	223	47	51	195	167	28	30	75	56	19	21
中富町	188	121	67	68	119	97	22	22	69	24	45	46
早川町	15	8	7	7	10	6	4	4	5	2	3	3
身延町	195	147	48	50	137	118	19	20	58	29	29	30
南部町	143	48	95	95	90	35	55	55	53	13	40	40
富沢町	12	8	4	4	5	3	2	2	7	5	2	2
竜王町	7,186	6,206	980	1,052	4,117	3,650	467	499	3,069	2,556	513	553
敷島町	4,111	3,447	664	709	2,301	1,984	317	334	1,810	1,463	347	375
玉穂町	1,817	1,480	337	363	1,059	893	166	181	758	587	171	182
昭和町	2,947	2,613	334	453	1,732	1,572	160	218	1,215	1,041	174	235
田富町	2,473	2,016	457	492	1,490	1,274	216	225	983	742	241	267
八田村	850	692	158	173	525	458	67	74	325	234	91	99
白根町	1,808	1,503	305	314	1,116	983	133	136	692	520	172	178
芦安村	32	20	12	12	18	12	6	6	14	8	6	6
若草町	1,125	904	221	227	704	609	95	96	421	295	126	131
櫛形町	1,642	1,341	301	323	1,028	895	133	144	614	446	168	179
甲西町	1,048	849	199	217	664	576	88	95	384	273	111	122
双葉町	1,939	1,701	238	268	1,107	1,006	101	111	832	695	137	157
明野村	291	239	52	53	186	159	27	27	105	80	25	26
須玉町	332	272	60	61	211	184	27	27	121	88	33	34
高根町	317	226	91	101	190	157	33	33	127	69	58	68
長坂町	375	283	92	102	230	195	35	38	145	88	57	64

従業地・通学地 による常住 市区町村 / 区分	総 数				男				女			
	総 数	15歳以上 就業者	15歳以上 通学者	(別掲) 15歳未満 通学者を 含む通学 者	総 数	15歳以上 就業者	15歳以上 通学者	(別掲) 15歳未満 通学者を 含む通学 者	総 数	15歳以上 就業者	15歳以上 通学者	(別掲) 15歳未満 通学者を 含む通学 者
大泉村	140	90	50	52	98	68	30	30	42	22	20	22
小淵沢町	193	103	90	100	102	67	35	39	91	36	55	61
白州町	173	110	63	64	92	68	24	25	81	42	39	39
武川村	178	132	46	48	114	98	16	18	64	34	30	30
秋山村	10	3	7	7	4	1	3	3	6	2	4	4
道志村	17	3	14	14	5	1	4	4	12	2	10	10
西桂町	47	33	14	14	33	27	6	6	14	6	8	8
忍野村	27	17	10	11	22	13	9	10	5	4	1	1
山中湖村	32	19	13	15	21	15	6	7	11	4	7	8
河口湖町	227	163	64	68	150	131	19	20	77	32	45	48
勝山村	50	33	17	17	35	26	9	9	15	7	8	8
足和田村	21	17	4	4	16	14	2	2	5	3	2	2
鳴沢村	22	18	4	4	17	16	1	1	5	2	3	3
上野原町	100	53	47	51	64	46	18	21	36	7	29	30
その他の市町村	2	1	1	1	-	-	-	-	2	1	1	1
他県	2,046	1,526	520	536	1,755	1,373	382	382	291	153	138	154
北海道	12	11	1	1	11	11	-	-	1	-	1	1
その他の市町村	12	11	1	1	11	11	-	-	1	-	1	1
茨城県	27	17	10	10	27	17	10	10	-	-	-	-
その他の市町村	27	17	10	10	27	17	10	10	-	-	-	-
栃木県	15	9	6	6	12	8	4	4	3	1	2	2
その他の市町村	15	9	6	6	12	8	4	4	3	1	2	2
群馬県	35	22	13	13	32	20	12	12	3	2	1	1
その他の市町村	35	22	13	13	32	20	12	12	3	2	1	1
埼玉県	173	151	22	22	153	135	18	18	20	16	4	4
浦和市	15	13	2	2	14	13	1	1	1	-	1	1
大宮市	14	13	1	1	13	12	1	1	1	1	-	-
所沢市	13	12	1	1	12	11	1	1	1	1	-	-
その他の市町村	131	113	18	18	114	99	15	15	17	14	3	3
千葉県	96	83	13	13	84	73	11	11	12	10	2	2
船橋市	13	11	2	2	11	9	2	2	2	2	-	-
その他の市町村	83	72	11	11	73	64	9	9	10	8	2	2
東京都	730	630	100	101	641	554	87	87	89	76	13	14
特別区部	244	219	25	26	203	182	21	21	41	37	4	5
新宿区	15	14	1	1	13	12	1	1	2	2	-	-
大田区	19	17	2	2	16	15	1	1	3	2	1	1
世田谷区	38	35	3	3	32	30	2	2	6	5	1	1
渋谷区	10	10	-	-	7	7	-	-	3	3	-	-
中野区	10	9	1	1	8	8	-	-	2	1	1	1
杉並区	25	22	3	4	20	17	3	3	5	5	-	1
北区	10	8	2	2	7	6	1	1	3	2	1	1
板橋区	14	13	1	1	13	12	1	1	1	1	-	-
練馬区	25	23	2	2	19	17	2	2	6	6	-	-
足立区	12	10	2	2	12	10	2	2	-	-	-	-
その他の区	66	58	8	8	56	48	8	8	10	10	-	-
八王子市	164	129	35	35	153	121	32	32	11	8	3	3
立川市	31	20	11	11	24	16	8	8	7	4	3	3
武蔵野市	23	22	1	1	18	17	1	1	5	5	-	-
府中市	26	24	2	2	22	21	1	1	4	3	1	1

従業地・通学地 による常住 市区町村 / 区分	総 数				男				女			
	総 数	15歳以上 就業者	15歳以上 通学者	(別掲) 15歳未満 通学者を 含む通学 者	総 数	15歳以上 就業者	15歳以上 通学者	(別掲) 15歳未満 通学者を 含む通学 者	総 数	15歳以上 就業者	15歳以上 通学者	(別掲) 15歳未満 通学者を 含む通学 者
昭島市	12	12	-	-	12	12	-	-	-	-	-	-
調布市	10	10	-	-	9	9	-	-	1	1	-	-
町田市	31	28	3	3	26	24	2	2	5	4	1	1
小金井市	16	13	3	3	16	13	3	3	-	-	-	-
日野市	31	23	8	8	28	20	8	8	3	3	-	-
国分寺市	21	20	1	1	18	17	1	1	3	3	-	-
国立市	11	10	1	1	9	8	1	1	2	2	-	-
多摩市	16	15	1	1	15	14	1	1	1	1	-	-
その他の市町村	94	85	9	9	88	80	8	8	6	5	1	1
神奈川県	345	285	60	60	320	264	56	56	25	21	4	4
横浜市	118	102	16	16	110	95	15	15	8	7	1	1
港北区	14	14	-	-	11	11	-	-	3	3	-	-
青葉区	15	14	1	1	15	14	1	1	-	-	-	-
その他の区	89	74	15	15	84	70	14	14	5	4	1	1
川崎市	36	34	2	2	34	33	1	1	2	1	1	1
多摩区	12	11	1	1	10	10	-	-	2	1	1	1
その他の区	24	23	1	1	24	23	1	1	-	-	-	-
平塚市	10	5	5	5	8	4	4	4	2	1	1	1
藤沢市	17	15	2	2	16	14	2	2	1	1	-	-
茅ヶ崎市	12	10	2	2	11	9	2	2	1	1	-	-
相模原市	45	41	4	4	40	36	4	4	5	5	-	-
秦野市	11	7	4	4	11	7	4	4	-	-	-	-
厚木市	14	11	3	3	13	10	3	3	1	1	-	-
相模湖町	11	9	2	2	11	9	2	2	-	-	-	-
その他の市町村	71	51	20	20	66	47	19	19	5	4	1	1
長野県	350	152	198	213	240	134	106	106	110	18	92	107
長野市	20	14	6	6	17	13	4	4	3	1	2	2
松本市	47	32	15	15	35	28	7	7	12	4	8	8
岡谷市	45	9	36	36	27	8	19	19	18	1	17	17
諏訪市	25	9	16	26	19	9	10	10	6	-	6	16
茅野市	43	12	31	34	26	10	16	16	17	2	15	18
塩尻市	21	6	15	15	12	6	6	6	9	-	9	9
南牧村	11	5	6	6	6	4	2	2	5	1	4	4
下諏訪町	12	3	9	9	8	3	5	5	4	-	4	4
富士見町	40	18	22	23	24	14	10	10	16	4	12	13
原村	16	3	13	13	8	2	6	6	8	1	7	7
その他の市町村	70	41	29	30	58	37	21	21	12	4	8	9
静岡県	149	83	66	66	132	78	54	54	17	5	12	12
静岡市	16	12	4	4	13	10	3	3	3	2	1	1
沼津市	11	8	3	3	9	7	2	2	2	1	1	1
富士宮市	20	7	13	13	18	7	11	11	2	-	2	2
富士市	24	9	15	15	20	9	11	11	4	-	4	4
藤枝市	11	7	4	4	11	7	4	4	-	-	-	-
その他の市町村	67	40	27	27	61	38	23	23	6	2	4	4
愛知県	21	13	8	8	16	11	5	5	5	2	3	3
その他の市町村	21	13	8	8	16	11	5	5	5	2	3	3
大阪府	22	18	4	4	22	18	4	4	-	-	-	-
その他の市町村	22	18	4	4	22	18	4	4	-	-	-	-
兵庫県	15	10	5	5	14	10	4	4	1	-	1	1
その他の市町村	15	10	5	5	14	10	4	4	1	-	1	1
その他の都道府県	56	42	14	14	51	40	11	11	5	2	3	3

常住市区町村からの就業者・通学者の計が10人未満の場合「その他の都道府県」又は「その他の市区町村」にまとめて表章している。

(資料)総務省統計局平成12年「国勢調査報告」

4 産 業

(事業所)

1 産業(中分類)、従業者規模(10区分)別民営事業所数及び従業者数

産業中分類 / 区分		総数		1~4人		5~9人		10~19人		20~29人		
		事業所数	従業者数	事業所数	従業者数	事業所数	従業者数	事業所数	従業者数	事業所数	従業者数	
A~L		全産業	13,678	104,892	9,044	19,421	2,393	15,508	1,263	16,924	414	9,888
A~C		農林漁業	7	80	2	5	2	13	2	24	-	-
A		農業	1	10	-	-	-	-	1	10	-	-
	1	農業	1	10	-	-	-	-	1	10	-	-
B		林業	6	70	2	5	2	13	1	14	-	-
	2	林業	6	70	2	5	2	13	1	14	-	-
C		漁業	-	-	-	-	-	-	-	-	-	-
	3	漁業	-	-	-	-	-	-	-	-	-	-
	4	水産養殖業	-	-	-	-	-	-	-	-	-	-
D~L		非農林漁業	13,671	104,812	9,042	19,416	2,391	15,495	1,261	16,900	414	9,888
D		鉱業	-	-	-	-	-	-	-	-	-	-
	5	金属鉱業	-	-	-	-	-	-	-	-	-	-
	6	石炭・亜炭鉱業	-	-	-	-	-	-	-	-	-	-
	7	原油・天然ガス鉱業	-	-	-	-	-	-	-	-	-	-
	8	非金属鉱業	-	-	-	-	-	-	-	-	-	-
E		建設業	987	9,277	481	1,208	258	1,692	155	2,079	40	995
	9	総合工事業	423	4,767	192	501	107	696	73	962	19	478
	10	職別工事業(設備工事業を除く)	279	1,663	167	388	71	467	27	363	8	196
	11	設備工事業	285	2,847	122	319	80	529	55	754	13	321
F		製造業	1,243	15,754	674	1,578	276	1,772	138	1,793	62	1,464
	12	食料品製造業	112	2,524	42	117	26	157	15	205	11	259
	13	飲料・たばこ・飼料製造業	7	91	2	7	2	16	2	35	-	-
	14	繊維工業(衣服、その他の繊維製品を除く)	8	26	5	9	3	17	-	-	-	-
	15	衣服・その他の繊維製品製造業	83	615	51	122	14	93	8	104	6	147
	16	木材・木製品製造業(家具を除く)	16	143	9	22	5	34	-	-	1	24
	17	家具・装備品製造業	74	367	58	125	10	69	3	42	1	29
	18	パルプ・紙・紙加工品製造業	14	146	5	10	5	31	2	27	1	22
	19	出版・印刷・同関連産業	130	1,208	79	197	30	190	13	173	4	90
	20	化学工業	7	298	2	6	2	17	-	-	-	-
	21	石油製品・石炭製品製造業	-	-	-	-	-	-	-	-	-	-
	22	プラスチック製品製造業(別掲を除く)	22	453	11	27	6	35	1	16	1	24
	23	ゴム製品製造業	1	4	1	4	-	-	-	-	-	-
	24	なめし革・同製品・毛皮製造業	12	125	5	10	4	29	2	29	-	-
	25	窯業・土石製品製造業	18	145	7	21	6	42	3	38	2	44
	26	鉄鋼業	4	35	2	4	-	-	2	31	-	-
	27	非鉄金属製造業	7	295	1	3	-	-	3	42	-	-
	28	金属製品製造業	64	474	34	86	18	121	7	83	2	45
	29	一般機械器具製造業	54	955	22	49	11	73	8	108	7	161
	30	電気機械器具製造業	64	4,091	19	48	9	60	7	79	6	148
	31	輸送用機械器具製造業	11	125	7	14	1	5	-	-	1	29
	32	精密機械器具製造業	25	282	12	34	5	31	5	72	-	-
	33	武器製造業	-	-	-	-	-	-	-	-	-	-
	34	その他の製造業	510	3,352	300	663	119	752	57	709	19	442
G		電気・ガス・熱供給・水道業	6	795	-	-	-	-	1	15	1	28
	35	電気業	3	682	-	-	-	-	-	-	-	-
	36	ガス業	2	85	-	-	-	-	1	15	-	-
	37	熱供給業	-	-	-	-	-	-	-	-	-	-
	38	水道業	1	28	-	-	-	-	-	-	1	28
H		運輸・通信業	179	4,369	60	157	31	210	24	341	26	623
	39	鉄道業	10	507	1	4	1	7	2	31	2	51
	40	道路旅客運送業	26	829	2	6	2	12	1	14	8	193
	41	道路貨物運送業	60	1,080	20	51	9	68	7	111	12	284
	42	水運業	-	-	-	-	-	-	-	-	-	-
	43	航空運輸業	-	-	-	-	-	-	-	-	-	-
	44	倉庫業	8	102	3	8	1	5	2	22	-	-
	45	運輸に附帯するサービス業	40	331	18	46	10	65	8	110	3	73
	46	郵便業	6	8	4	8	-	-	-	-	-	-
	47	電気通信業	29	1,512	12	34	8	53	4	53	1	22

(事業所)

産業中分類 / 区分		30～49人		50～99人		100～199人		200～299人		300人以上			
		事業所数	従業者数	事業所数	従業者数	事業所数	従業者数	事業所数	従業者数	事業所数	従業者数		
A～L			全産業	288	10,974	170	11,622	64	9,152	16	3,933	15	7,470
A～C			農林漁業	1	38	-	-	-	-	-	-	-	-
A			農業	-	-	-	-	-	-	-	-	-	-
	1		農業	-	-	-	-	-	-	-	-	-	-
B			林業	1	38	-	-	-	-	-	-	-	-
	2		林業	1	38	-	-	-	-	-	-	-	-
C			漁業	-	-	-	-	-	-	-	-	-	-
	3		漁業	-	-	-	-	-	-	-	-	-	-
	4		水産養殖業	-	-	-	-	-	-	-	-	-	-
D～L			非農林漁業	287	10,936	170	11,622	64	9,152	16	3,933	15	7,470
D			鉱業	-	-	-	-	-	-	-	-	-	-
	5		金属鉱業	-	-	-	-	-	-	-	-	-	-
	6		石炭・亜炭鉱業	-	-	-	-	-	-	-	-	-	-
	7		原油・天然ガス鉱業	-	-	-	-	-	-	-	-	-	-
	8		非金属鉱業	-	-	-	-	-	-	-	-	-	-
E			建設業	32	1,223	15	1,056	4	508	2	516	-	-
	9		総合工事業	18	679	10	716	2	219	2	516	-	-
	10		職別工事業(設備工事業を除く)	5	198	1	51	-	-	-	-	-	-
	11		設備工事業	9	346	4	289	2	289	-	-	-	-
F			製造業	39	1,491	34	2,309	10	1,376	6	1,555	4	2,416
	12		食料品製造業	6	234	8	554	1	107	2	506	1	385
	13		飲料・たばこ・飼料製造業	1	33	-	-	-	-	-	-	-	-
	14		繊維工業(衣服、その他の繊維製品を除く)	-	-	-	-	-	-	-	-	-	-
	15		衣服・その他の繊維製品製造業	4	149	-	-	-	-	-	-	-	-
	16		木材・木製品製造業(家具を除く)	-	-	1	63	-	-	-	-	-	-
	17		家具・装備品製造業	1	41	1	61	-	-	-	-	-	-
	18		パルプ・紙・紙加工品製造業	-	-	1	56	-	-	-	-	-	-
	19		出版・印刷・同関連産業	2	66	-	-	-	-	2	492	-	-
	20		化学工業	1	30	1	53	1	192	-	-	-	-
	21		石油製品・石炭製品製造業	-	-	-	-	-	-	-	-	-	-
	22		プラスチック製品製造業(別掲を除く)	-	-	1	87	2	264	-	-	-	-
	23		ゴム製品製造業	-	-	-	-	-	-	-	-	-	-
	24		なめし革・同製品・毛皮製造業	-	-	1	57	-	-	-	-	-	-
	25		窯業・土石製品製造業	-	-	-	-	-	-	-	-	-	-
	26		鉄鋼業	-	-	-	-	-	-	-	-	-	-
	27		非鉄金属製造業	1	46	1	70	1	134	-	-	-	-
	28		金属製品製造業	2	84	1	55	-	-	-	-	-	-
	29		一般機械器具製造業	2	71	2	126	2	367	-	-	-	-
	30		電気機械器具製造業	7	291	8	565	3	312	2	557	3	2,031
	31		輸送用機械器具製造業	2	77	-	-	-	-	-	-	-	-
	32		精密機械器具製造業	2	68	1	77	-	-	-	-	-	-
	33		武器製造業	-	-	-	-	-	-	-	-	-	-
	34		その他の製造業	8	301	7	485	-	-	-	-	-	-
G			電気・ガス・熱供給・水道業	-	-	1	70	2	342	-	-	1	340
	35		電気業	-	-	-	-	2	342	-	-	1	340
	36		ガス業	-	-	1	70	-	-	-	-	-	-
	37		熱供給業	-	-	-	-	-	-	-	-	-	-
	38		水道業	-	-	-	-	-	-	-	-	-	-
H			運輸・通信業	22	850	10	677	2	272	-	-	2	1,239
	39		鉄道業	-	-	2	142	2	272	-	-	-	-
	40		道路旅客運送業	10	403	3	201	-	-	-	-	-	-
	41		道路貨物運送業	8	303	4	263	-	-	-	-	-	-
	42		水運業	-	-	-	-	-	-	-	-	-	-
	43		航空運輸業	-	-	-	-	-	-	-	-	-	-
	44		倉庫業	2	67	-	-	-	-	-	-	-	-
	45		運輸に附帯するサービス業	1	37	-	-	-	-	-	-	-	-
	46		郵便業	-	-	-	-	-	-	-	-	-	-
	47		電気通信業	1	40	1	71	-	-	-	-	2	1,239

(事業所)

産業中分類 / 区分			総 数		1~4人		5~9人		10~19人		20~29人	
			事業所数	従業者数	事業所数	従業者数	事業所数	従業者数	事業所数	従業者数	事業所数	従業者数
I		卸売・小売業、飲食店	6,406	37,815	4,464	9,808	1,085	6,984	520	6,965	162	3,804
	48~53	卸 売 業	1,125	9,657	550	1,460	317	2,084	166	2,212	39	902
	48	各種商品卸売業	2	6	2	6	-	-	-	-	-	-
	49	繊維・衣服等卸売業	61	247	42	110	15	89	4	48	-	-
	50	飲食料品卸売業	241	2,632	90	235	71	453	48	646	14	318
	51	建築材料、鉱物・金属材料等卸売業	182	1,543	100	270	42	276	25	347	6	153
	52	機械器具卸売業	208	1,944	90	242	65	429	32	407	7	159
	53	その他の卸売業	431	3,285	226	597	124	837	57	764	12	272
	54~59	小 売 業	3,147	18,666	2,284	4,997	459	2,918	242	3,316	82	1,917
	54	各種商品小売業	23	1,654	7	18	2	13	2	20	1	28
	55	繊維・衣服・身の回り品小売業	550	1,834	455	998	71	421	16	201	6	133
	56	飲食料品小売業	948	5,925	653	1,451	115	755	111	1,610	43	996
	57	自動車・自転車小売業	255	2,024	158	323	45	301	31	413	7	163
	58	家具・じゅう器・家庭用機械器具小売業	291	1,417	232	486	31	199	12	170	7	168
	59	その他の小売業	1,080	5,812	779	1,721	195	1,229	70	902	18	429
	60~61	飲 食 店	2,134	9,492	1,630	3,351	309	1,982	112	1,437	41	985
	60	一般飲食店	1,127	6,333	805	1,844	181	1,168	69	878	32	783
	61	その他の飲食店	1,007	3,159	825	1,507	128	814	43	559	9	202
J		金融・保険業	319	5,938	99	230	70	515	80	1,123	31	754
	62	銀行・信託業	36	1,293	2	4	4	29	16	237	9	210
	63	中小企業等金融業	58	1,482	1	4	21	176	29	389	3	66
	64	農林水産金融業	2	144	-	-	-	-	1	18	-	-
	65	政府関係金融機関(別掲を除く)	2	37	-	-	-	-	1	10	1	27
	66	貸金業、投資業等非預金信用機関	79	526	39	91	26	184	9	109	3	74
	67	補助的金融業、金融附帯業	5	90	1	3	-	-	3	33	-	-
	68	証券業、商品先物取引業	18	363	7	20	1	5	2	32	3	77
	69	保険業(保険媒介代理業等を含む)	119	2,003	49	108	18	121	19	295	12	300
K		不動産業	617	1,742	557	999	44	264	9	126	3	67
	70	不動産取引業	190	699	160	372	24	143	2	35	1	20
	71	不動産賃貸業・管理業	427	1,043	397	627	20	121	7	91	2	47
L		サービス業	3,914	29,122	2,707	5,436	627	4,058	334	4,458	89	2,153
	72	洗濯・理容・浴場業	948	2,269	863	1,523	60	361	21	262	3	75
	73	駐車場業	204	371	196	311	7	48	1	12	-	-
	74	その他の生活関連サービス業	156	697	124	255	17	91	9	118	1	28
	75	旅館、その他の宿泊所	111	1,526	50	117	26	171	19	241	6	136
	76	娯楽業(映画・ビデオ製作業を除く)	133	1,542	58	127	20	146	29	391	12	278
	77	自動車整備業	168	725	123	301	33	207	9	119	1	25
	78	機械・家具等修理業(別掲を除く)	64	386	45	93	7	48	6	87	4	92
	79	物品賃貸業	77	637	42	115	21	149	9	131	3	66
	80	映画・ビデオ製作業	7	65	5	16	1	7	-	-	-	-
	81	放 送 業	8	556	-	-	1	9	1	10	-	-
	82	情報サービス・調査業	66	911	28	65	12	84	17	233	4	101
	83	広 告 業	26	264	11	27	7	41	5	72	1	24
	84	専門サービス業(他に分類されないもの)	797	3,540	581	1,161	142	882	54	713	8	190
	85	協同組合(他に分類されないもの)	60	513	37	78	10	66	7	84	-	-
	86	その他の事業サービス業	149	4,857	50	133	36	246	21	259	8	200
	87	廃棄物処理業	22	201	7	23	6	42	8	110	1	26
	88	医 療 業	439	5,196	203	480	149	995	54	712	11	283
	89	保健衛生	5	228	1	4	1	6	2	26	-	-
	90	社会保険、社会福祉	92	1,471	25	66	13	92	30	434	11	276
	91	教 育	65	1,767	9	20	12	89	21	308	10	236
	92	学術研究機関	1	3	1	3	-	-	-	-	-	-
	93	宗 教	165	467	142	289	18	103	4	52	1	23
	94	政治・経済・文化団体	147	895	103	223	28	175	7	84	3	65
	95	その他のサービス業	4	35	3	6	-	-	-	-	1	29

(事業所)

産業中分類 / 区分			30～49人		50～99人		100～199人		200～299人		300人以上	
			事業所数	従業者数	事業所数	従業者数	事業所数	従業者数	事業所数	従業者数	事業所数	従業者数
I		卸売・小売業、飲食店	104	3,941	47	3,237	15	2,260	2	459	1	357
	48～53	卸売業	32	1,213	16	1,183	5	603	-	-	-	-
	48	各種商品卸売業	-	-	-	-	-	-	-	-	-	-
	49	繊維・衣服等卸売業	-	-	-	-	-	-	-	-	-	-
	50	飲食料品卸売業	11	402	4	271	3	307	-	-	-	-
	51	建築材料、鉱物・金属材料等卸売業	5	195	3	194	1	108	-	-	-	-
	52	機械器具卸売業	9	330	5	377	-	-	-	-	-	-
	53	その他の卸売業	7	286	4	341	1	188	-	-	-	-
	54～59	小売業	38	1,444	23	1,601	10	1,657	2	459	1	357
	54	各種商品小売業	1	38	3	230	6	950	-	-	1	357
	55	繊維・衣服・身の回り品小売業	2	81	-	-	-	-	-	-	-	-
	56	飲食良品小売業	12	465	7	513	1	135	-	-	-	-
	57	自動車・自転車小売業	9	355	4	278	1	191	-	-	-	-
	58	家具・じゅう器・家庭用機械器具小売業	6	217	3	177	-	-	-	-	-	-
	59	その他の小売業	8	288	6	403	2	381	2	459	-	-
	60～61	飲食店	34	1,284	8	453	-	-	-	-	-	-
	60	一般飲食店	32	1,207	8	453	-	-	-	-	-	-
	61	その他の飲食店	2	77	-	-	-	-	-	-	-	-
J		金融・保険業	20	769	11	690	5	599	-	-	2	1,258
	62	銀行・信託業	4	164	-	-	-	-	-	-	1	649
	63	中小企業等金融業	1	32	1	88	1	118	-	-	1	609
	64	農林水産金融業	-	-	-	-	1	126	-	-	-	-
	65	政府関係金融機関(別掲を除く)	-	-	-	-	-	-	-	-	-	-
	66	貸金業、投資業等非預金信用機関	2	68	-	-	-	-	-	-	-	-
	67	補助的金融業、金融附帯業	-	-	1	54	-	-	-	-	-	-
	68	証券業、商品先物取引業	3	108	2	121	-	-	-	-	-	-
	69	保険業(保険媒介代理業等を含む)	10	397	7	427	3	355	-	-	-	-
K		不動産業	2	76	1	53	1	157	-	-	-	-
	70	不動産取引業	2	76	1	53	-	-	-	-	-	-
	71	不動産賃貸・管理業	-	-	-	-	1	157	-	-	-	-
L		サービス業	68	2,586	51	3,530	25	3,638	6	1,403	5	1,860
	72	洗濯・理容・浴場業	1	48	-	-	-	-	-	-	-	-
	73	駐車場業	-	-	-	-	-	-	-	-	-	-
	74	その他の生活関連サービス業	4	152	1	53	-	-	-	-	-	-
	75	旅館、その他の宿泊所	5	207	2	130	2	285	1	239	-	-
	76	娯楽業(映画・ビデオ製作業を除く)	11	400	3	200	-	-	-	-	-	-
	77	自動車整備業	2	73	-	-	-	-	-	-	-	-
	78	機械・家具等修理業(別掲を除く)	2	66	-	-	-	-	-	-	-	-
	79	物品賃貸業	1	39	-	-	1	137	-	-	-	-
	80	映画・ビデオ製作業	1	42	-	-	-	-	-	-	-	-
	81	放送業	2	61	-	-	4	476	-	-	-	-
	82	情報サービス・調査業	2	64	1	70	2	294	-	-	-	-
	83	広告業	1	30	1	70	-	-	-	-	-	-
	84	専門サービス業(他に分類されないもの)	6	231	6	363	-	-	-	-	-	-
	85	協同組合(他に分類されないもの)	5	200	1	85	-	-	-	-	-	-
	86	その他の事業サービス業	7	265	13	951	9	1,298	3	660	2	845
	87	廃棄物処理業	-	-	-	-	-	-	-	-	-	-
	88	医療業	5	192	9	595	4	703	1	221	3	1,015
	89	保健衛生	-	-	-	-	1	192	-	-	-	-
	90	社会保険、社会福祉	7	273	5	330	-	-	-	-	-	-
	91	教育	3	129	8	600	1	102	1	283	-	-
	92	学術研究機関	-	-	-	-	-	-	-	-	-	-
	93	宗教	-	-	-	-	-	-	-	-	-	-
	94	政治・経済・文化団体	3	114	1	83	1	151	-	-	-	-
	95	その他のサービス業	-	-	-	-	-	-	-	-	-	-

63、64、66は政府関係金融機関を除く。

(資料)平成13年「事業所・企業統計調査報告」

2 産業(大分類)、町丁別全事業所数

町丁名 / 区分	総数	A・B・C	D	E	F	G	H	I	J	K	L	M
		農林漁業	鉱業	建設業	製造業	電気・ガス ・熱供給 ・水道業	運輸・ 通信業	卸売・ 小売業・ 飲食店	金融・ 保険業	不動産業	サービス業 (他に分類 されない)	公務
総数	13,951	11	-	987	1,243	12	215	6,406	320	620	4,056	81
相生1丁目	173	-	-	11	6	-	3	70	13	7	62	1
相生2丁目	178	-	-	6	14	-	2	78	15	4	59	-
相生3丁目	78	-	-	1	5	-	1	44	-	5	22	-
青沼1丁目	65	-	-	3	6	-	1	30	-	3	22	-
青沼2丁目	86	-	-	8	17	-	2	35	1	1	22	-
青沼3丁目	86	-	-	3	13	-	-	47	-	2	20	1
青葉町	71	-	-	10	18	1	2	25	-	1	14	-
朝気1丁目	122	-	-	16	19	-	-	53	1	1	31	1
朝気2丁目	49	-	-	9	18	-	1	9	1	1	10	-
朝気3丁目	145	-	-	10	21	-	6	77	5	2	24	-
朝日1丁目	95	-	-	7	3	-	-	45	1	6	33	-
朝日2丁目	79	-	-	6	5	-	-	32	2	3	31	-
朝日3丁目	46	-	-	2	3	-	1	13	-	7	20	-
朝日4丁目	83	-	-	-	5	-	-	38	4	7	29	-
朝日5丁目	102	-	-	5	6	-	1	60	-	4	26	-
愛宕町	42	-	-	3	5	-	1	10	-	3	20	-
荒川1丁目	29	-	-	5	4	-	-	9	1	-	10	-
荒川2丁目	28	-	-	6	2	-	-	8	1	1	10	-
飯田1丁目	32	-	-	-	2	-	3	10	3	2	10	2
飯田2丁目	58	-	-	3	2	-	-	14	1	15	22	1
飯田3丁目	83	-	-	6	9	-	4	30	-	11	23	-
飯田4丁目	97	-	-	7	9	-	2	36	3	13	26	1
飯田5丁目	50	-	-	2	6	-	1	15	2	7	17	-
猪狩町	25	-	-	-	1	-	2	17	-	-	4	1
池田1丁目	32	-	-	4	2	-	-	6	-	3	17	-
池田2丁目	30	-	-	6	4	-	-	8	-	5	7	-
池田3丁目	21	-	-	2	4	-	-	9	-	-	6	-
伊勢1丁目	82	-	-	3	10	-	-	43	2	7	17	-
伊勢2丁目	57	-	-	6	9	-	1	18	1	1	21	-
伊勢3丁目	83	-	-	6	7	-	-	37	2	4	24	3
伊勢4丁目	91	-	-	6	9	-	2	43	-	3	28	-
岩窪町	21	-	-	1	3	-	-	2	-	5	10	-
後屋町	60	-	-	4	3	-	4	27	3	-	19	-
大里町	332	-	-	35	44	-	2	140	3	11	96	1
太田町	183	-	-	8	14	-	1	93	8	7	48	4
大津町	25	-	-	2	11	1	-	4	-	-	6	1
大手1丁目	31	-	-	1	2	-	-	7	-	11	10	-
大手2丁目	21	-	-	1	2	-	-	6	-	6	6	-
大手3丁目	9	-	-	-	-	-	-	2	-	2	5	-
落合町	31	-	-	4	18	-	-	3	-	2	4	-
音羽町	24	-	-	4	7	-	-	5	-	3	5	-
小曲町	14	-	-	-	3	-	-	5	-	2	4	-

町丁名 / 区分	総数	A・B・C	D	E	F	G	H	I	J	K	L	M
		農林漁業	鉱業	建設業	製造業	電気・ガス ・熱供給 ・水道業	運輸・ 通信業	卸売・ 小売業、 飲食店	金融・ 保険業	不動産業	サービス業	公務 (他に分類 されない)
金竹町	8	-	-	-	2	-	1	3	-	-	2	-
上阿原町	112	-	-	8	10	-	5	56	2	1	29	1
上石田1丁目	107	-	-	3	4	-	3	69	-	2	26	-
上石田2丁目	119	-	-	5	9	-	1	62	2	8	32	-
上石田3丁目	128	-	-	8	5	-	1	95	-	-	18	1
上石田4丁目	148	-	-	10	11	-	1	96	-	1	29	-
上今井町	109	-	-	9	14	-	3	46	3	-	34	-
上帯那町	4	-	-	-	-	-	-	2	-	-	2	-
上小河原町	25	-	-	4	2	-	1	11	-	-	7	-
上条新居町	4	-	-	1	3	-	-	-	-	-	-	-
上積翠寺町	6	-	-	-	1	-	-	1	-	-	4	-
上町	66	-	-	12	7	-	1	25	-	2	18	1
川窪町	2	-	-	-	-	-	-	1	-	-	-	1
川田町	64	-	-	4	9	-	1	27	-	1	21	1
北口1丁目	102	-	-	3	3	-	-	33	3	8	48	4
北口2丁目	68	-	-	1	4	-	8	29	1	4	21	-
北口3丁目	51	-	-	2	4	1	-	23	-	1	20	-
北新1丁目	30	-	-	1	-	-	-	5	-	-	22	2
北新2丁目	34	-	-	2	3	-	-	15	1	5	8	-
貢川1丁目	73	-	-	10	6	-	-	35	-	5	17	-
貢川2丁目	50	-	-	10	3	-	2	23	2	2	8	-
貢川本町	112	-	-	6	5	-	1	54	4	7	35	-
国玉町	65	-	-	5	13	-	1	26	1	1	18	-
黒平町	3	-	-	-	-	-	-	2	-	1	-	-
国母1丁目	89	-	-	6	9	-	1	46	1	3	23	-
国母2丁目	68	-	-	6	8	-	1	25	1	3	24	-
国母3丁目	58	-	-	7	4	-	-	27	1	3	16	-
国母4丁目	77	-	-	6	14	-	1	38	-	2	15	1
国母5丁目	123	-	-	8	6	-	2	74	6	3	24	-
国母6丁目	161	-	-	4	3	-	2	131	2	1	18	-
国母7丁目	73	-	-	9	4	-	1	35	3	2	19	-
国母8丁目	90	-	-	7	8	-	2	40	2	4	27	-
小瀬町	51	-	-	5	3	-	3	20	-	-	20	-
寿町	44	-	-	3	2	-	-	19	2	4	14	-
古府中町	44	-	-	6	2	-	-	10	-	10	15	1
小松町	10	-	-	2	-	-	-	1	-	2	5	-
幸町	166	-	-	18	22	1	3	63	-	4	54	1
酒折1丁目	71	-	-	6	4	-	3	34	2	4	18	-
酒折2丁目	49	-	-	2	2	-	-	26	2	4	13	-
酒折3丁目	8	-	-	2	2	-	-	-	-	-	4	-
酒折町	7	-	-	1	2	-	-	1	-	-	3	-

町丁名 / 区分	総数	A・B・C	D	E	F	G	H	I	J	K	L	M
		農林漁業	鉱業	建設業	製造業	電気・ガス ・熱供給 ・水道業	運輸・ 通信業	卸売・ 小売業、 飲食店	金融・ 保険業	不動産業	サービス業	公務 (他に分類 されない)
桜井町	40	-	-	1	3	-	1	15	-	2	18	-
里吉1丁目	46	-	-	8	22	-	-	8	-	-	8	-
里吉2丁目	23	-	-	5	-	-	-	10	-	-	8	-
里吉3丁目	26	-	-	4	7	-	1	8	-	-	5	1
里吉4丁目	61	-	-	9	12	-	1	16	2	4	17	-
塩部1丁目	44	-	-	6	1	-	-	19	1	1	16	-
塩部2丁目	19	-	-	3	1	-	1	6	-	1	7	-
塩部3丁目	72	-	-	9	4	-	-	31	-	2	26	-
塩部4丁目	107	-	-	1	4	-	1	53	1	6	41	-
下飯田1丁目	60	-	-	3	7	-	3	23	2	1	21	-
下飯田2丁目	52	-	-	8	2	-	1	19	-	2	19	1
下飯田3丁目	21	-	-	3	2	-	-	8	2	2	4	-
下飯田4丁目	29	-	-	3	2	-	-	8	-	6	10	-
下石田2丁目	165	-	-	12	9	1	3	96	1	6	37	-
下今井町	8	-	-	2	1	-	-	2	-	-	3	-
下帯那町	17	-	-	1	1	-	-	5	-	1	8	1
下鍛冶屋町	19	-	-	3	4	-	-	6	1	-	5	-
下河原町	17	-	-	-	1	-	-	11	-	-	5	-
下小河原町	30	-	-	3	1	-	-	12	1	1	12	-
下積翠寺町	5	-	-	2	-	-	-	1	1	-	1	-
新田町	41	-	-	5	5	-	-	14	-	5	12	-
城東1丁目	81	-	-	3	2	-	-	46	1	1	28	-
城東2丁目	106	-	-	6	20	-	1	42	2	2	33	-
城東3丁目	63	-	-	3	12	-	2	26	1	1	18	-
城東4丁目	57	-	-	5	17	-	-	17	-	1	17	-
城東5丁目	35	-	-	1	5	-	-	13	1	-	15	-
砂田町	27	-	-	3	12	-	-	2	1	-	9	-
住吉1丁目	132	1	-	14	13	-	3	53	2	9	35	2
住吉2丁目	59	-	-	9	8	-	3	23	2	3	11	-
住吉3丁目	79	-	-	11	15	1	-	34	2	1	15	-
住吉4丁目	110	-	-	11	26	-	2	36	1	7	27	-
住吉5丁目	92	-	-	8	12	2	2	41	4	2	21	-
住吉本町	10	-	-	-	1	-	1	8	-	-	-	-
善光寺1丁目	113	-	-	3	8	-	2	50	1	25	24	-
善光寺2丁目	14	-	-	-	3	-	1	3	1	-	6	-
善光寺3丁目	32	-	-	4	5	-	-	9	-	1	13	-
善光寺町	10	-	-	-	2	-	-	7	-	-	1	-
高町	1	-	-	-	-	-	-	1	-	-	-	-
高成町	14	-	-	-	-	-	-	11	-	-	2	1
高畑1丁目	78	-	-	3	15	-	-	32	-	2	26	-
高畑2丁目	75	-	-	4	17	-	1	31	2	1	19	-
高畑3丁目	17	-	-	-	2	-	-	9	-	1	5	-
高室町	9	-	-	3	4	-	-	2	-	-	-	-

町丁目 / 区分	総数	A・B・C	D	E	F	G	H	I	J	K	L	M
		農林漁業	鉱業	建設業	製造業	電気・ガス ・熱供給 ・水道業	運輸・ 通信業	卸売・ 小売業、 飲食店	金融・ 保険業	不動産業	サービス業	公務 (他に分類 されない)
宝1丁目	169	-	-	8	11	-	1	78	7	10	54	-
宝2丁目	96	-	-	4	8	-	-	46	-	9	29	-
武田1丁目	49	-	-	4	2	-	-	21	1	2	19	-
武田2丁目	47	-	-	1	3	-	1	20	2	3	17	-
武田3丁目	59	-	-	2	4	-	1	20	1	7	24	-
武田4丁目	20	-	-	-	-	-	-	6	-	-	14	-
竹日向町	3	-	-	-	-	-	-	3	-	-	-	-
大和町	34	-	-	4	4	-	1	11	-	3	11	-
千塚1丁目	67	-	-	3	1	-	1	42	-	3	17	-
千塚2丁目	28	-	-	1	2	-	-	12	-	6	7	-
千塚3丁目	52	-	-	-	3	-	-	26	2	3	18	-
千塚4丁目	55	-	-	5	8	-	-	21	1	3	17	-
千塚5丁目	36	-	-	3	4	-	3	15	-	-	11	-
中央1丁目	558	-	-	1	2	-	4	432	9	12	90	8
中央2丁目	201	-	-	10	10	-	3	83	7	14	74	-
中央3丁目	82	-	-	2	14	-	1	23	1	5	36	-
中央4丁目	241	-	-	8	11	-	1	159	6	4	52	-
中央5丁目	118	-	-	5	13	-	-	52	8	5	35	-
長松寺町	67	-	-	6	6	-	-	28	1	3	23	-
塚原町	8	-	-	2	-	-	-	4	-	-	2	-
天神町	29	-	-	2	-	-	-	10	1	5	11	-
東光寺1丁目	36	-	-	4	3	-	2	13	-	1	13	-
東光寺2丁目	26	-	-	1	2	-	-	11	1	2	9	-
東光寺3丁目	22	-	-	4	2	-	-	5	1	1	9	-
東光寺町	17	-	-	1	4	-	-	7	-	1	4	-
徳行1丁目	140	-	-	14	2	-	2	79	1	5	36	1
徳行2丁目	113	-	-	7	17	1	-	55	1	1	31	-
徳行3丁目	75	-	-	9	2	-	2	39	2	1	20	-
徳行4丁目	56	-	-	12	2	-	1	22	1	2	16	-
徳行5丁目	47	-	-	6	7	-	3	20	1	-	10	-
富竹1丁目	65	-	-	8	6	-	-	27	2	4	18	-
富竹2丁目	60	-	-	6	4	-	-	23	1	5	19	2
富竹3丁目	32	-	-	5	4	-	-	12	-	1	10	-
富竹4丁目	17	-	-	2	4	-	-	6	-	-	5	-
中小河原1丁目	64	-	-	12	6	-	-	31	-	1	14	-
中小河原町	92	-	-	9	6	-	1	42	1	1	31	1
中町	19	-	-	6	3	-	1	6	-	-	3	-
中村町	42	-	-	3	2	-	1	22	-	1	13	-
七沢町	37	-	-	9	5	-	-	9	-	1	13	-
西油川町	3	-	-	-	-	-	-	2	-	-	1	-
西下条町	40	-	-	4	8	-	3	11	-	-	13	1
西高橋町	44	-	-	6	5	-	-	24	-	2	7	-
西田町	17	-	-	1	2	-	1	7	-	1	5	-

町丁名 / 区分	総数	A・B・C	D	E	F	G	H	I	J	K	L	M
		農林漁業	鉱業	建設業	製造業	電気・ガス ・熱供給 ・水道業	運輸・ 通信業	卸売・ 小売業、 飲食店	金融・ 保険業	不動産業	サービス業	公務 (他に分類 されない)
羽黒町	66	1	-	5	3	-	4	27	1	1	24	-
東下条町	9	-	-	2	-	-	-	2	-	-	5	-
平瀬町	21	-	-	1	3	1	-	12	-	-	3	1
富士見1丁目	102	-	-	4	2	-	-	57	1	4	34	-
富士見2丁目	60	-	-	5	2	-	2	32	-	-	19	-
古上条町	73	-	-	5	5	-	1	36	2	-	24	-
堀之内町	36	-	-	3	2	-	-	18	-	9	3	1
増坪町	31	-	-	3	6	-	-	15	1	-	6	-
丸の内1丁目	543	3	-	8	4	2	12	326	35	5	128	20
丸の内2丁目	470	-	-	16	15	-	12	177	34	29	185	2
丸の内3丁目	275	1	-	22	15	-	3	93	25	9	106	1
美咲1丁目	61	-	-	4	6	-	-	27	-	2	21	1
美咲2丁目	56	-	-	2	5	-	2	26	-	2	19	-
御岳町	5	-	-	-	-	-	-	1	-	-	3	1
緑が丘1丁目	77	1	-	9	5	-	2	30	1	7	22	-
緑が丘2丁目	49	1	-	3	6	-	-	18	-	6	15	-
南口町	39	-	-	4	5	-	4	10	1	3	12	-
宮原町	28	-	-	3	8	-	1	7	-	2	7	-
宮前町	26	2	-	-	1	-	-	8	1	5	9	-
向町	64	-	-	7	3	-	-	41	-	3	10	-
元紺屋町	23	-	-	-	4	-	-	7	-	2	10	-
屋形1丁目	21	-	-	1	-	-	-	8	-	1	11	-
屋形2丁目	22	-	-	-	1	-	-	15	-	-	6	-
屋形3丁目	11	-	-	2	1	-	-	4	-	1	2	1
山宮町	110	-	-	12	15	-	3	34	-	2	44	-
湯田1丁目	83	-	-	4	12	-	2	43	1	1	20	-
湯田2丁目	123	-	-	7	21	-	2	61	-	2	30	-
湯村1丁目	68	-	-	2	4	-	2	33	1	1	25	-
湯村2丁目	33	-	-	1	1	-	1	20	-	-	10	-
湯村3丁目	92	-	-	3	2	-	2	37	4	2	41	1
横根町	38	1	-	4	1	-	1	14	-	3	14	-
蓬沢1丁目	59	-	-	12	7	-	1	16	2	-	20	1
蓬沢町	30	-	-	7	5	-	-	12	-	-	6	-
若松町	82	-	-	2	4	-	-	50	1	3	22	-
和田町	20	-	-	2	1	-	-	2	-	10	5	-
和戸町	118	-	-	16	14	-	2	43	3	4	35	1

(資料)平成13年「事業所・企業統計調査報告」

3 市・郡別事業所数及び従業者数(民営)

区 分 / 年		平成 16 年		平成 13 年		平成13年～16年 増加率(%)
		実 数	構成比(%)	実 数	構成比(%)	
事業所数	県 計	47,039	100.0	50,662	100.0	7.2
	市 計	26,711	56.8	29,076	57.4	8.1
	郡 計	20,328	43.2	21,586	42.6	5.8
	甲府市	12,301	26.2	13,678	27.0	10.1
	富士吉田市	3,869	8.2	4,222	8.3	8.4
	塩山市	1,233	2.6	1,289	2.5	4.3
	都留市	2,343	5.0	2,479	4.9	5.5
	山梨市	1,299	2.8	1,364	2.7	4.8
	大月市	1,648	3.5	1,700	3.4	3.1
	韮崎市	1,401	3.0	1,496	3.0	6.4
	南アルプス市	2,617	5.6	2,848	5.6	8.1
従業者数	県 計	349,401	100.0	368,215	100.0	5.1
	市 計	196,672	56.3	208,921	56.7	5.9
	郡 計	152,729	43.7	159,294	43.3	4.1
	甲府市	98,570	28.2	104,892	28.5	6.0
	富士吉田市	23,084	6.6	24,840	6.7	7.1
	塩山市	7,308	2.1	7,904	2.1	7.5
	都留市	13,904	4.0	14,789	4.0	6.0
	山梨市	8,537	2.4	9,116	2.5	6.4
	大月市	9,598	2.7	10,538	2.9	8.9
	韮崎市	14,791	4.2	14,268	3.9	3.7
	南アルプス市	20,880	6.0	22,574	6.1	7.5

平成13年の南アルプス市の数値は、旧町村分の合計である。

(資料)平成16年「事業所・企業統計調査結果速報」

(工業)

4 製造業産業中分類別統計表

(従業者4人以上の事業所)

区分 / 産業分類		計	食料	飲料	繊維	衣服		
事業所数		13年	469	66	4	3	39	
		14年	434	60	4	3	33	
		15年	442	64	2	3	31	
従業者数(人)	合計		13年	11,235	2,112	44	15	479
			14年	10,564	2,151	X	X	384
			15年	9,635	1,857	X	20	324
	常用労働者	計	13年	11,118	2,088	44	12	459
			14年	10,450	2,132	X	X	363
			15年	9,496	1,834	X	15	306
		男	13年	6,869	1,033	24	2	133
			14年	6,426	988	X	X	104
			15年	5,924	898	X	7	81
	女	13年	4,249	1,055	20	10	326	
		14年	4,024	1,144	X	X	259	
		15年	3,572	936	X	8	225	
	個人事業主及び 無給家族従業者		13年	117	24	-	3	20
			14年	114	19	-	X	21
			15年	139	23	-	5	18
現金給与総額(万円)		13年	5,009,099	599,448	18,382	1,882	107,379	
		14年	4,381,859	593,762	X	X	85,290	
		15年	3,993,434	512,246	X	4,965	65,820	

区分 / 産業分類		木材	家具	紙製品	印刷	化学		
事業所数		13年	6	14	7	44	3	
		14年	6	13	6	42	3	
		15年	6	15	8	42	2	
従業者数(人)	合計		13年	33	159	123	800	69
			14年	32	158	112	599	X
			15年	30	164	115	588	X
	常用労働者	計	13年	33	155	122	786	69
			14年	32	156	111	578	X
			15年	30	154	113	567	X
		男	13年	26	128	90	565	35
			14年	25	127	85	423	X
			15年	22	126	86	411	X
	女	13年	7	27	32	221	34	
		14年	7	29	26	155	X	
		15年	8	28	27	156	X	
	個人事業主及び 無給家族従業者		13年	-	4	1	14	-
			14年	-	2	1	21	-
			15年	-	10	2	21	-
現金給与総額(万円)		13年	10,474	68,372	50,139	427,690	36,994	
		14年	9,432	65,556	45,207	228,008	X	
		15年	9,683	63,840	44,653	220,282	X	

区分 / 産業分類		プラスチック	ゴム	皮革	窯業	鉄鋼		
事業所数		13年	16	-	3	10	3	
		14年	13	-	3	9	3	
		15年	14	-	3	9	3	
従業者数(人)	合計		13年	648	-	49	152	45
			14年	575	-	49	155	44
			15年	583	-	47	172	44
	常用労働者	計	13年	646	-	49	151	45
			14年	573	-	49	153	44
			15年	581	-	47	171	44
		男	13年	320	-	31	116	36
			14年	392	-	31	118	37
			15年	378	-	30	132	36
	女	13年	326	-	18	35	9	
		14年	181	-	18	35	7	
		15年	203	-	17	39	8	
	個人事業主及び 無給家族従業者		13年	2	-	-	1	-
			14年	2	-	-	2	-
			15年	2	-	-	1	-
現金給与総額(万円)		13年	301,585	-	19,332	66,312	15,523	
		14年	269,235	-	19,434	70,381	16,147	
		15年	259,114	-	19,221	71,623	17,070	

(工 業)

区分 / 産業分類			非 鉄	金 属	機 械	電 機	情 通	
事業所数			13年	3	32	34	30	-
			14年	2	28	25	11	4
			15年	2	31	24	16	7
従業者数(人)	合 計		13年	146	319	890	2,904	-
			14年	X	298	814	1,003	1,059
			15年	X	328	798	635	1,074
	常用労働者	計	13年	146	308	887	2,902	-
			14年	X	290	813	1,001	1,059
			15年	X	317	797	629	1,072
		男	13年	129	199	605	2,230	-
			14年	X	190	648	743	803
			15年	X	212	665	453	794
	女	13年	17	109	282	672	-	
		14年	X	100	165	258	256	
		15年	X	105	132	176	278	
	個人事業主及び 無給家族従業者		13年	-	11	3	2	-
			14年	-	8	1	2	-
			15年	-	11	1	6	2
現金給与総額(万円)			13年	80,188	125,893	1	1,855,525	-
			14年	X	116,960	415,767	614,143	614,236
			15年	X	118,553	360,408	438,877	700,515

区分 / 産業分類			電 子	輸 送 機	精 機	そ の 他	
事業所数			13年	-	6	7	139
			14年	13	6	7	140
			15年	12	5	7	136
従業者数(人)	合 計		13年	-	155	138	1,955
			14年	534	152	188	1,979
			15年	538	105	171	1,806
	常用労働者	計	13年	-	155	135	1,926
			14年	534	152	185	1,950
			15年	538	105	168	1,772
		男	13年	-	89	94	984
			14年	396	89	108	925
			15年	407	76	99	835
	女	13年	-	66	41	942	
		14年	138	63	77	1,025	
		15年	131	29	69	937	
	個人事業主及び 無給家族従業者		13年	-	-	3	29
			14年	-	-	3	29
			15年	-	-	3	34
現金給与総額(万円)			13年	-	45,308	74,481	715,866
			14年	270,272	44,576	66,323	700,395
			15年	246,697	35,382	62,873	620,102

(工 業)

区分 / 産業分類		計	食 料	飲 料	織 維	衣 服	
原材料使用額等		13年	19,186,774	1,482,561	29,364	908	152,280
		14年	17,186,624	1,342,883	X	X	115,641
		15年	15,485,588	1,235,286	X	2,137	93,841
製造品出荷額等	合 計 (万円)	13年	33,653,809	2,799,573	88,565	3,170	337,824
		14年	29,654,929	2,610,838	X	0	281,119
		15年	29,478,154	2,450,817	X	8,972	237,648
	製造品出荷額 (万円)	13年	31,831,332	2,767,163	88,530	1,150	251,883
		14年	27,835,989	2,581,534	X	X	205,951
		15年	28,506,606	2,427,352	X	900	172,174
	加工賃収入額 (万円)	13年	1,219,734	32,410	-	2,020	85,716
		14年	1,797,827	29,304	-	X	75,090
		15年	960,475	23,435	-	8,072	65,453
	修理料収入額 (万円)	13年	18,311	-	35	-	225
		14年	21,113	-	X	-	78
		15年	11,073	30	-	-	21
	その他の収入額 (万円)	13年	584,432	-	-	-	-
		14年	-	-	-	-	-
		15年	-	-	-	-	-
内 国 消 費 税 額 (万円)		13年	-	-	-	-	
		14年	-	-	-	-	
		15年	-	-	-	-	

区分 / 産業分類		木 材	家 具	紙 製 品	印 刷	化 学	
原材料使用額等		13年	20,007	184,127	88,556	1,159,829	25,522
		14年	16,877	160,775	80,511	697,643	X
		15年	22,238	155,215	88,266	693,334	X
製造品出荷額等	合 計 (万円)	13年	35,103	383,974	185,984	2,662,964	85,462
		14年	39,142	363,390	162,157	1,591,975	X
		15年	40,085	347,492	170,604	1,610,945	X
	製造品出荷額 (万円)	13年	33,703	378,224	176,444	2,070,346	84,442
		14年	37,742	362,870	154,857	1,586,286	X
		15年	38,472	346,967	162,004	1,604,514	X
	加工賃収入額 (万円)	13年	1,400	5,200	9,540	7,171	1,020
		14年	1,400	-	7,300	5,689	X
		15年	1,613	-	8,600	6,431	-
	修理料収入額 (万円)	13年	-	550	-	1,015	-
		14年	-	520	-	-	X
		15年	-	525	-	-	-
	その他の収入額 (万円)	13年	-	-	-	584,432	-
		14年	-	-	-	-	-
		15年	-	-	-	-	-
内 国 消 費 税 額 (万円)		13年	-	-	-	-	
		14年	-	-	-	-	
		15年	-	-	-	-	

区分 / 産業分類		プ ラ ス チ ッ ク	ゴ ム	皮 革	窯 業	鉄 鋼	
原材料使用額等		13年	806,672	-	119,302	85,697	27,590
		14年	708,154	-	130,593	85,735	37,635
		15年	633,593	-	131,045	117,393	48,598
製造品出荷額等	合 計 (万円)	13年	1,347,768	-	245,343	238,790	76,782
		14年	1,185,339	-	265,628	234,847	96,459
		15年	1,148,405	-	270,956	268,687	111,413
	製造品出荷額 (万円)	13年	1,328,191	-	245,343	211,237	76,092
		14年	1,161,814	-	265,628	219,547	96,092
		15年	1,130,235	-	270,956	253,572	110,835
	加工賃収入額 (万円)	13年	19,577	-	-	27,553	-
		14年	23,525	-	-	15,300	-
		15年	18,170	-	-	15,115	-
	修理料収入額 (万円)	13年	-	-	-	-	690
		14年	-	-	-	-	367
		15年	-	-	-	-	578
	その他の収入額 (万円)	13年	-	-	-	-	-
		14年	-	-	-	-	-
		15年	-	-	-	-	-
内 国 消 費 税 額 (万円)		13年	-	-	-	-	
		14年	-	-	-	-	
		15年	-	-	-	-	

(工 業)

区分 / 産業分類		非 鉄	金 属	機 械	電 機	情 通	
原材料使用額等	13年	382,823	166,608	870,344	10,580,487	-	
	14年	X	169,079	986,748	1,094,762	7,868,361	
	15年	X	185,522	992,924	1,025,209	6,653,479	
製造品出荷額等	合 計 (万円)	13年	902,779	432,947	1,969,460	16,545,661	-
		14年	X	426,151	1,858,993	3,516,422	9,614,622
		15年	X	446,671	1,874,265	3,589,917	9,842,579
	製造品出荷額 (万円)	13年	886,293	184,268	1,749,391	16,355,467	-
		14年	X	191,232	1,762,609	3,494,460	8,854,383
		15年	X	168,576	1,806,565	3,559,361	9,748,037
	加工賃収入額 (万円)	13年	16,486	248,349	212,877	187,323	-
		14年	X	234,909	86,672	18,866	760,239
		15年	X	278,085	65,975	27,708	94,542
	修理料収入額 (万円)	13年	-	330	7,192	2,871	-
		14年	-	10	9,712	3,096	-
		15年	-	10	1,725	2,848	-
	その他の収入額 (万円)	13年	-	-	-	-	-
		14年	-	-	-	-	-
		15年	-	-	-	-	-
内 国 消 費 税 額 (万円)	13年	-	-	-	-	-	
	14年	-	-	-	-	-	
	15年	-	-	-	-	-	

区分 / 産業分類		電 子	輸 送 機	精 機	そ の 他	
原材料使用額等	13年	-	164,730	60,943	2,778,424	
	14年	380,214	151,602	42,339	2,598,200	
	15年	436,355	121,529	67,003	2,458,059	
製造品出荷額等	合 計 (万円)	13年	-	273,965	390,664	4,647,031
		14年	1,114,163	251,285	432,435	4,483,979
		15年	1,426,707	209,387	475,649	4,289,251
	製造品出荷額 (万円)	13年	-	249,410	384,786	4,308,969
		14年	991,521	222,753	402,073	4,139,000
		15年	1,372,684	207,409	422,184	4,059,097
	加工賃収入額 (万円)	13年	-	22,869	5,364	334,859
		14年	122,642	25,154	29,899	341,540
		15年	54,023	-	52,820	227,441
	修理料収入額 (万円)	13年	-	1,686	514	3,203
		14年	-	3,378	463	3,439
		15年	-	1,978	645	2,713
	その他の収入額 (万円)	13年	-	-	-	-
		14年	-	-	-	-
		15年	-	-	-	-
内 国 消 費 税 額 (万円)	13年	-	-	-	-	
	14年	-	-	-	-	
	15年	-	-	-	-	

内国消費税額については、平成13年より調査内容が変更されたため、集計なし。
 情通、電子については、平成14年より追加された項目のため、平成13年の数字なし。
 (資料)山梨県平成15年「工業統計調査結果報告」

5 製造業従業者規模別統計表

(従業者4人以上の事業所)

区分 / 従業者規模		計	4～9人	10～19人	20～29人	30～49人		
事業所数		13年	469	239	107	61	23	
		14年	434	222	96	61	17	
		15年	442	245	95	46	23	
従業者数	合計		13年	11,235	1,390	1,428	1,476	912
			14年	10,564	1,320	1,246	1,504	692
			15年	9,635	1,392	1,246	1,152	934
	常用労働者	計	13年	11,118	1,298	1,405	1,474	912
			14年	10,450	1,227	1,228	1,501	692
			15年	9,496	1,267	1,234	1,150	934
		男	13年	6,869	713	766	819	515
			14年	6,426	711	608	887	368
			15年	5,924	697	658	684	492
	女	13年	4,249	585	639	655	397	
		14年	4,024	516	620	614	324	
		15年	3,572	570	576	466	442	
	個人事業主及び 無給家族従業者		13年	117	92	23	2	-
			14年	114	93	18	3	-
			15年	139	125	12	2	-
現金給与総額(万円)		13年	5,009,099	408,075	533,382	540,758	348,363	
		14年	4,381,859	390,111	422,348	528,735	249,183	
		15年	3,993,434	387,529	423,981	391,747	320,289	

区分 / 従業者規模		50～99人	100～199人	200～299人	300人以上		
事業所数		13年	23	8	5	3	
		14年	23	7	3	5	
		15年	17	8	4	4	
従業者数	合計		13年	1,562	1,069	1,228	2,170
			14年	1,623	863	639	2,677
			15年	1,194	969	866	1,882
	常用労働者	計	13年	1,562	1,069	1,228	2,170
			14年	1,623	863	639	2,677
			15年	1,194	969	866	1,882
		男	13年	751	645	952	1,708
			14年	752	610	504	1,986
			15年	572	657	603	1,561
	女	13年	811	424	276	462	
		14年	871	253	135	691	
		15年	622	312	263	321	
	個人事業主及び 無給家族従業者		13年	-	-	-	-
			14年	-	-	-	-
			15年	-	-	-	-
現金給与総額(万円)		13年	599,410	545,776	648,875	1,384,460	
		14年	564,285	476,156	292,731	1,458,310	
		15年	412,831	433,735	340,950	1,282,372	

区分 / 従業者規模		計	4～9人	10～19人	20～29人	30～49人	
原材料使用額等	13年	19,186,774	711,937	1,505,392	1,480,440	864,076	
	14年	17,186,624	734,340	1,320,057	1,413,340	554,416	
	15年	15,485,588	711,533	1,437,085	804,670	1,028,274	
製造品出荷額等	合計(万円)	13年	33,653,809	1,574,469	2,994,042	2,982,849	1,796,839
		14年	29,654,929	1,636,920	2,474,988	2,757,517	1,174,980
		15年	29,478,154	1,559,992	2,576,074	1,800,918	1,929,861
	製造品出荷額(万円)	13年	31,831,332	1,268,074	2,664,970	2,697,471	1,688,698
		14年	27,835,989	1,395,120	2,131,683	2,471,318	1,037,569
		15年	28,506,606	1,253,034	2,407,186	1,538,676	1,873,882
	加工賃収入額(万円)	13年	1,219,734	295,966	322,906	284,688	107,115
		14年	1,797,827	235,147	339,394	276,732	136,329
		15年	960,475	301,245	165,561	260,864	55,324
	修理料収入額(万円)	13年	18,311	10,429	6,166	690	1,026
		14年	21,113	6,653	3,911	9,467	1,082
		15年	11,073	5,713	3,327	1,378	655
	その他の収入(万円)	13年	584,432	-	-	-	-
		14年	-	-	-	-	-
		15年	-	-	-	-	-
内国消費税額(万円)	13年	-	-	-	-	-	
	14年	-	-	-	-	-	
	15年	-	-	-	-	-	

区分 / 従業者規模		50～99人	100～199人	200～299人	300人以上	
原材料使用額等	13年	1,406,917	2,047,751	1,502,248	9,668,013	
	14年	1,378,651	1,467,657	1,138,035	9,180,128	
	15年	1,035,144	1,304,639	1,287,268	7,876,975	
製造品出荷額等	合計(万円)	13年	3,007,857	3,821,677	2,962,490	14,513,586
		14年	2,838,650	2,986,466	1,960,048	13,825,360
		15年	2,315,841	2,652,669	2,278,605	14,364,194
	製造品出荷額(万円)	13年	2,798,798	3,237,245	2,962,490	14,513,586
		14年	2,677,855	2,986,466	1,960,048	13,175,930
		15年	2,203,215	2,587,814	2,278,605	14,364,194
	加工賃収入額(万円)	13年	209,059	-	-	-
		14年	160,795	-	-	649,430
		15年	112,626	64,855	-	-
	修理料収入額(万円)	13年	-	-	-	-
		14年	-	-	-	-
		15年	-	-	-	-
	その他の収入(万円)	13年	-	584,432	-	-
		14年	-	-	-	-
		15年	-	-	-	-
内国消費税額(万円)	13年	-	-	-	-	
	14年	-	-	-	-	
	15年	-	-	-	-	

内国消費税額については、平成13年より調査内容が変更されたため、集計なし。
(資料)山梨県平成15年「工業統計調査結果報告」

6 製造業産業中分類別在庫額等(山梨県)(平成15年)(従業者30人以上の事業所)(単位:万円)

産業分類 / 区分	在庫額合計			製造品在庫		
	実数		年間増減	実数		年間増減
	年初	年末		年初	年末	
総数	25,078,954	23,362,061	1,716,893	9,626,211	8,583,224	1,042,987
食料	696,626	662,815	33,811	280,949	250,782	30,167
飲料	5,311,781	3,854,682	1,457,099	4,812,402	3,345,473	1,466,929
繊維	235,433	255,046	19,613	165,902	185,228	19,326
衣服	12,408	10,561	1,847	8,112	5,510	2,602
木材	X	X	X	X	X	X
家具	27,640	26,286	1,354	11,057	9,402	1,655
紙製品	90,406	93,398	2,992	50,132	44,646	5,486
印刷	40,728	40,915	187	21,616	20,571	1,045
化学	328,968	250,360	78,608	160,841	128,227	32,614
石油	-	-	-	-	-	-
プラスチック	463,360	461,622	1,738	235,999	247,081	11,082
ゴム	X	X	X	X	X	X
皮革	X	X	X	X	X	X
窯業	662,545	588,257	74,288	130,589	144,852	14,263
鉄鋼	X	X	X	X	X	X
非鉄	271,270	265,904	5,366	69,251	69,830	579
金属	385,167	442,672	57,505	126,020	185,164	59,144
機械	6,501,761	5,854,977	646,784	861,630	966,865	105,235
電機	2,990,956	3,416,927	425,971	952,483	1,108,615	156,132
情通	1,566,742	1,754,188	187,446	241,469	448,845	207,376
電子	3,246,656	3,220,452	26,204	556,309	611,770	55,461
輸送機	535,823	548,570	12,747	121,436	123,548	2,112
精機	715,604	724,644	9,040	237,029	203,994	33,035
その他	855,573	757,713	97,860	505,369	415,355	90,014

産業分類 / 区分	半製品及び仕掛品在庫			原材料及び燃料在庫		
	実数		年間増減	実数		年間増減
	年初	年末		年初	年末	
総数	10,775,007	10,406,177	368,830	4,677,736	4,372,660	305,076
食料	67,927	64,877	3,050	347,750	347,156	594
飲料	307,353	285,951	21,402	192,026	223,258	31,232
繊維	19,431	12,441	6,990	50,100	57,377	7,277
衣服	2,163	2,816	653	2,133	2,235	102
木材	X	X	X	X	X	X
家具	3,600	4,224	624	12,983	12,660	323
紙製品	13,140	16,672	3,532	27,134	32,080	4,946
印刷	9,513	10,963	1,450	9,599	9,381	218
化学	70,221	65,590	4,631	97,906	56,543	41,363
石油	-	-	-	-	-	-
プラスチック	133,076	119,726	13,350	94,285	94,815	530
ゴム	X	X	X	X	X	X
皮革	X	X	X	X	X	X
窯業	331,932	268,452	63,480	200,024	174,953	25,071
鉄鋼	X	X	X	X	X	X
非鉄	121,342	128,248	6,906	80,677	67,826	12,851
金属	133,875	148,141	14,266	125,272	109,367	15,905
機械	4,340,588	3,944,849	395,739	1,299,543	943,263	356,280
電機	1,441,612	1,686,264	244,652	596,861	622,048	25,187
情通	955,916	862,306	93,610	369,357	443,037	73,680
電子	2,103,956	2,042,394	61,562	586,391	566,288	20,103
輸送機	314,353	316,046	1,693	100,034	108,976	8,942
精機	212,082	244,909	32,827	266,493	275,741	9,248
その他	171,590	156,950	14,640	178,614	185,408	6,794

(資料)山梨県平成15年「工業統計調査結果報告」

7 製造業産業中分類別有形固定資産等(山梨県)(平成15年)(従業者30人以上の事業所) (単位:万円)

産業分類/区分	投資総額	純増額	年初現在高		取得額		除却額	
			土地	有形 固定資産	土地	有形 固定資産	土地	有形 固定資産
総数	6,624,057	4,663,433	21,933,674	46,905,062	148,484	6,684,550	90,391	1,870,233
食料	282,067	261,835	1,849,670	3,144,227	3,854	247,395	-	20,232
飲料	504,003	152,426	828,364	2,600,473	41,900	469,538	55,645	295,932
繊維	65,585	58,135	147,834	655,337	-	67,177	-	7,450
衣服	1,171	928	9,430	91,960	-	2,153	-	243
木材	X	X	X	X	-	X	-	X
家具	1,839	1,594	30,318	63,606	-	1,839	-	245
紙製品	37,755	35,019	283,936	522,260	-	69,165	-	2,736
印刷	2,506	1,477	128,301	464,352	-	2,506	-	1,029
化学	1,140,121	1,134,702	225,832	1,743,464	39	1,138,664	-	5,419
石油	-	-	-	-	-	-	-	-
プラスチック	216,037	177,592	775,885	1,487,167	34,499	196,464	8,974	29,471
ゴム	X	X	X	X	-	X	-	X
皮革	-	-	X	X	-	-	-	-
窯業	233,534	211,265	304,195	1,502,948	-	188,912	-	22,269
鉄鋼	X	X	X	X	-	X	-	X
非鉄	141,455	132,724	323,035	785,902	-	141,633	-	8,731
金属	133,446	90,727	786,433	1,053,536	-	133,446	4,000	38,719
機械	681,289	303,408	2,809,501	7,812,126	14,776	939,547	15,459	362,422
電機	1,041,749	781,705	9,609,697	9,937,210	35,895	717,707	289	259,755
情通	58,787	34,878	574,140	1,438,725	-	56,173	5,878	18,031
電子	1,367,437	679,988	1,382,999	8,552,198	497	1,658,327	57	687,392
輸送機	339,175	296,512	618,183	1,683,344	3,140	329,208	-	42,663
精機	299,020	268,922	98,894	2,028,535	12,000	279,861	-	30,098
その他	53,493	20,168	968,003	854,136	1,884	35,310	89	33,236

産業分類/区分	減価償却額	建設仮勘定		年末現在高		リース契約	
		増	減	土地	有形 固定資産	契約額	支払額
総数	7,088,815	2,868,414	3,077,391	21,991,767	44,630,564	977,452	1,668,746
食料	387,319	46,209	15,391	1,853,524	2,984,071	78,676	110,042
飲料	320,446	101,622	109,057	814,619	2,453,633	10,821	55,310
繊維	66,650	25,573	27,165	147,834	648,414	682	2,256
衣服	9,131	-	982	9,430	84,739	-	2,067
木材	X	-	-	X	X	X	X
家具	6,371	-	-	30,318	58,829	372	2,420
紙製品	39,223	1,098	32,508	283,936	549,466	4,956	34,469
印刷	17,568	-	-	128,301	448,261	1,154	37,805
化学	449,479	1,418	-	225,871	2,427,230	18,197	9,784
石油	-	-	-	-	-	-	-
プラスチック	251,998	29,687	44,613	801,410	1,402,162	18,845	54,042
ゴム	X	-	-	X	X	-	-
皮革	X	-	-	X	X	-	-
窯業	321,296	240,491	195,869	304,195	1,348,295	5,432	31,194
鉄鋼	X	X	-	X	X	X	X
非鉄	141,239	48,775	48,953	323,035	777,565	27,725	35,310
金属	150,895	-	-	782,433	997,368	41,698	32,429
機械	1,238,751	726,908	999,942	2,808,818	7,150,500	68,848	217,067
電機	1,100,206	689,842	401,695	9,645,303	9,294,956	53,599	107,446
情通	157,913	28,069	25,455	568,262	1,318,954	51,090	52,726
電子	1,702,133	697,695	989,082	1,383,439	7,821,000	509,373	718,893
輸送機	285,149	191,720	184,893	621,323	1,684,740	52,790	84,254
精機	299,388	7,201	42	110,894	1,978,910	13,239	45,051
その他	85,253	18,043	1,744	969,798	770,957	19,557	34,636

(資料)山梨県平成15年「工業統計調査結果報告」

8 市・郡別製造業事業所数(従業者4人以上の事業所) (単位:件、%)

市別 / 年	平成13年	平成14年	平成15年		
			実数	対前年比	構成比
県計	2,849	2,642	2,751	4.1	100.0
市計	1,334	1,242	1,530	23.2	55.6
郡計	1,515	1,400	1,221	12.8	44.4
甲府市	469	434	442	1.8	16.1
富士吉田市	228	211	214	1.4	7.8
塩山市	67	61	71	16.4	2.6
都留市	213	213	229	7.5	8.3
山梨市	80	67	81	20.9	2.9
大月市	131	116	134	15.5	4.9
韮崎市	146	140	147	5.0	5.3
南アルプス市	-	-	212	-	7.7

(資料)山梨県平成15年「工業統計調査結果報告」

9 市・郡別製造業従業者数

(従業者4人以上の事業所)

市別 / 年	平成13年	平成14年	平成15年			1事業所当たり		
			実数	対前年比	構成比	平成13年	平成14年	平成15年
単位	人	人	人	%	%	人	人	人
県計	79,282	76,534	75,173	1.8	100.0	27.8	29.0	27.3
市計	31,537	29,599	36,086	21.9	48.0	23.6	23.8	23.6
郡計	47,745	46,935	39,087	16.7	52.0	31.5	33.5	32.0
甲府市	11,235	10,564	9,635	8.8	12.8	24.0	24.3	21.8
富士吉田市	4,243	3,920	4,034	2.9	5.4	18.6	18.6	18.9
塩山市	1,242	1,077	1,214	12.7	1.6	18.5	17.7	17.1
都留市	3,614	3,609	3,761	4.2	5.0	17.0	16.9	16.4
山梨市	1,745	1,426	1,479	3.7	2.0	21.8	21.3	18.3
大月市	2,568	2,259	2,181	3.5	2.9	19.6	19.5	16.3
韮崎市	6,890	6,744	6,359	5.7	8.5	47.2	48.2	43.3
南アルプス市	-	-	7,423	-	9.9	-	-	35.0

(資料)山梨県平成15年「工業統計調査結果報告」

10 市別製造業製造品出荷額等(従業者4人以上の事業所) (単位:万円、%)

市別 / 年	平成 13 年	平成 14 年	平成 15 年		
			実 数	対前年比	構 成 比
県 計	230,125,751	211,547,741	223,922,836	5.8	100.0
甲 府 市	33,653,809	29,654,929	29,478,154	0.6	13.2
富士吉田市	10,010,647	10,241,823	14,110,738	37.8	6.3
塩 山 市	2,580,032	2,113,382	2,997,601	41.8	1.3
都 留 市	6,502,173	6,074,918	5,880,224	3.2	2.6
山 梨 市	5,687,395	3,669,766	3,643,389	0.7	1.6
大 月 市	5,916,050	3,802,683	3,935,895	3.5	1.8
韮 崎 市	20,255,288	23,428,189	24,540,935	4.7	11.0
南アルプス市	-	-	24,707,297	-	11.0

市別 / 年	1 事業所当たり			従業者 1 人当たり		
	平成 14 年	平成 15 年	対前年比	平成 14 年	平成 15 年	対前年比
県 計	78,846	80,248	1.8	2,722	2,937	7.9
甲 府 市	67,028	65,291	2.6	2,754	2,995	8.8
富士吉田市	48,545	66,245	36.5	2,613	3,514	34.5
塩 山 市	34,175	41,574	21.7	1,936	2,431	25.6
都 留 市	28,061	25,257	10.0	1,656	1,538	7.1
山 梨 市	52,924	43,543	17.7	2,487	2,385	4.1
大 月 市	31,972	28,810	9.9	1,642	1,770	7.8
韮 崎 市	163,734	163,531	0.1	3,399	3,780	11.2
南アルプス市	-	114,553	-	-	3,272	-

1事業所当たり製造品出荷額等 = (製造品出荷額等 - 消費税額等) / 事業所数

従業者(臨時雇用者を除く)1人当たり製造品出荷額等 = (製造品出荷額等 - 消費税額等) / 従業者数

消費税額等 = 内国消費税額 + 推計消費税額

(資料)山梨県平成15年「工業統計調査結果報告」

11 市・郡別製造業生産額等(平成15年) (従業者30人以上の事業所) (単位:人、万円、%)

区分 / 市別	県 計	市部計	郡部計	甲 府 市	富士吉田市	塩 山 市
従業者数	51,642	23,173	28,469	5,845	2,228	612
製造品出荷額等	189,789,054	91,419,895	98,369,159	23,541,170	11,894,179	1,841,862
在庫額	1,411,817	356,804	1,055,013	7,217	2,879	54,381
生産額	188,377,237	91,063,091	97,314,146	23,548,387	11,897,058	1,896,243
原材料使用額等	116,822,028	56,422,581	60,399,447	12,532,300	9,306,629	1,035,544
減価償却額	7,088,815	2,554,706	4,534,109	478,512	208,066	62,268
付加価値額	62,214,489	30,727,567	31,486,922	10,058,711	2,500,464	781,992
現金給与総額	24,578,128	11,117,378	13,460,750	2,790,177	817,082	235,795
付加価値率	33.4	34.3	32.7	43.6	20.8	41.6
原材料率	62.8	62.9	62.6	54.3	77.5	55.1
現金給与率	13.2	12.4	14.0	12.1	6.8	12.5
付加価値生産性	1,205	1,326	1,106	1,721	1,122	1,278

区分 / 市別	都 留 市	山 梨 市	大 月 市	韮 崎 市	南アルプス市
従業者数	1,858	838	1,015	5,137	5,640
製造品出荷額等	3,762,952	3,075,207	2,878,999	22,815,065	21,610,461
在庫額	56,415	98,306	11,618	490,000	98,992
生産額	3,819,367	2,976,901	2,890,617	22,325,065	21,709,453
原材料使用額等	2,453,006	1,583,315	1,932,084	16,473,022	11,106,681
減価償却額	105,322	56,366	154,300	723,494	766,378
付加価値額	1,216,714	1,237,793	759,421	4,684,098	9,488,374
現金給与総額	649,764	395,571	594,339	2,596,993	3,037,657
付加価値率	32.2	43.0	26.7	21.4	44.4
原材料率	65.0	55.0	67.9	75.3	52.0
現金給与率	17.2	13.7	20.9	11.9	14.2
付加価値生産性	655	1,477	748	912	1,682

付加価値生産性 = 付加価値額 / 従業者数

(資料)山梨県平成15年「工業統計調査結果報告」

(商 業)

12 商業統括表(卸小売業)

区 分	年	種 類	単位	卸小売業	卸 売 業	小 売 業
商店数	平成14年	実 数	店	4,009	1,068	2,941
		構成比	%	100.0	26.6	73.4
	平成16年	実 数	店	3,678	1,010	2,668
		構成比	%	100.0	27.5	72.5
		前回対比	%	91.7	94.6	90.7
従業者数	平成14年	実 数	人	25,352	8,893	16,459
		構成比	%	100.0	35.1	64.9
	平成16年	実 数	人	23,399	8,712	14,687
		構成比	%	100.0	37.2	62.8
		前回対比	%	92.3	98.0	89.2
年間商品販売額	平成14年	実 数	万円	82,579,472	53,235,017	29,344,455
		構成比	%	100.0	64.5	35.5
	平成16年	実 数	万円	85,620,967	58,025,578	27,595,389
		構成比	%	100.0	67.8	32.2
		前回対比	%	103.7	109.0	94.0
商品手持額	平成14年	実 数	万円	6,170,513	3,211,647	2,958,866
		構成比	%	100.0	52.0	48.0
	平成16年	実 数	万円	-	-	-
		構成比	%	-	-	-
		前回対比	%	-	-	-

飲食店を除く。

平成16年は簡易調査のため商品手持額は調査されていない。

(資料)平成16年「商業統計調査結果報告」

13 産業小分類別商店数、従業者数、年間商品販売額、その他の収入額、商品手持額、売り場面積(卸小売業)

区分/産業分類		計	卸売業計	501	502	511	512	
				繊維品卸売業(衣服、身の回り品を除く)	衣服・身の回り品卸売業	農畜産物・水産物卸売業	食料・飲料卸売業	
商店数	合計	3,678	1,010	4	49	114	137	
	経営組織	法人	1,934	791	3	29	91	103
		個人	1,744	219	1	20	23	34
	従業者規模	2人以下	1,596	231	1	15	18	30
		3~4人	807	227	2	13	17	29
		5~9人	710	306	1	16	26	39
		10~19人	353	154	-	3	34	20
		20~29人	110	49	-	2	8	12
		30~49人	55	25	-	-	8	4
50~99人		39	17	-	-	2	3	
100人以上	8	1	-	-	1	-		
従業者数	合計(人)	23,399	8,712	13	248	1,515	1,336	
	男(人)	12,687	5,643	10	129	1,044	855	
	女(人)	10,712	3,069	3	119	471	481	
年間商品販売額(万円)		85,620,967	58,025,578	46,099	433,648	13,072,544	10,691,719	
その他の収入額(万円)		2,230,040	1,057,440	-	16,433	47,131	219,337	
商品手持額(万円)		
売場面積(m ²)		312,398	-	-	-	-	-	

区分/産業分類		521	522	523	524	531	532	
		建築材料卸売業	化学製品卸売業	鉱物・金属材料卸売業	再生資源卸売業	一般機械器具卸売業	自動車業	
商店数	合計	93	22	25	19	65	25	
	経営組織	法人	77	15	24	10	54	22
		個人	16	7	1	9	11	3
	従業者規模	2人以下	14	6	5	6	20	3
		3~4人	25	8	5	7	19	5
		5~9人	30	4	3	5	17	10
		10~19人	18	3	7	1	3	5
		20~29人	4	-	2	-	2	1
		30~49人	1	-	2	-	1	-
50~99人		1	1	1	-	3	1	
100人以上	-	-	-	-	-	-		
従業者数	合計(人)	740	179	329	79	551	250	
	男(人)	529	135	233	60	447	208	
	女(人)	211	44	96	19	104	42	
年間商品販売額(万円)		5,188,312	928,102	3,036,318	111,736	2,637,723	890,152	
その他の収入額(万円)		99,972	28,825	45,021	5,229	363,387	56,670	
商品手持額(万円)		
売場面積(m ²)		-	-	-	-	-	-	

区分/産業分類		533	539	541	542	549	
		電気機械器具卸売業	その他の機械器具卸売業	家具・建具・じゅう器等卸売業	医薬品・化粧品等卸売業	他に分類されない卸売業	
商店数	合計	64	28	43	37	285	
	経営組織	法人	60	25	32	26	220
		個人	4	3	11	11	65
	従業者規模	2人以下	12	4	11	13	73
		3~4人	13	7	13	6	58
		5~9人	22	11	13	9	100
		10~19人	11	5	4	4	36
		20~29人	3	1	1	1	12
		30~49人	2	-	1	1	5
50~99人		1	-	-	3	1	
100人以上	-	-	-	-	-		
従業者数	合計(人)	575	185	273	452	1,987	
	男(人)	407	119	182	233	1,052	
	女(人)	168	66	91	219	935	
年間商品販売額(万円)		5,412,905	849,616	921,020	3,134,971	10,670,713	
その他の収入額(万円)		28,494	10,156	10,798	4,701	121,286	
商品手持額(万円)		
売場面積(m ²)		-	-	-	-	-	

区分 / 産業分類		小 売 業 計	55	56	57	58	59		
			各 種 商 品 小 売 業	織 物 ・ 衣 服 ・ 身 の 回 り 品 小 売 業	飲 食 料 品 小 売 業	自 動 車 ・ 自 転 車 小 売 業	家 具 ・ じ ゅ う 器 ・ 機 械 器 具 小 売 業		
商店数	合 計		2,668	9	474	786	206	257	
	経営組織	法 人	1,143	9	219	245	104	112	
		個 人	1,525	-	255	541	102	145	
	従業者規模	2人以下		1,365	1	282	412	94	139
		3～4人		580	1	113	141	38	66
		5～9人		404	2	61	87	29	34
		10～19人		199	3	15	97	26	7
		20～29人		61	-	2	27	8	6
		30～49人		30	-	1	9	4	5
50～99人		22	-	-	10	7	-		
100人以上		7	2	-	3	-	-		
従業者数	合計(人)		14,687	721	1,463	4,951	1,632	1,116	
	男(人)		7,044	228	492	1,942	1,312	627	
	女(人)		7,643	493	971	3,009	320	489	
年間商品販売額(万円)		27,595,389	2,729,058	2,157,663	6,889,549	5,110,032	2,861,477		
その他の収入額(万円)		1,172,600	60,262	27,128	46,188	709,560	70,348		
商品手持額(万円)			
売場面積(m ²)		312,398	47,269	41,133	75,663	11,114	49,035		

区分 / 産業分類		60		
		そ の 他 の 小 売 業		
商店数	合 計		936	
	経営組織	法 人	454	
		個 人	482	
	従業者規模	2人以下		437
		3～4人		221
		5～9人		191
		10～19人		51
		20～29人		18
		30～49人		11
50～99人		5		
100人以上		2		
従業者数	合計(人)		4,804	
	男(人)		2,443	
	女(人)		2,361	
年間商品販売額(万円)		7,847,610		
その他の収入額(万円)		259,114		
商品手持額(万円)		...		
売場面積(m ²)		88,184		

平成16年は簡易調査のため、商品手持額は調査されていない。
(資料)平成16年「商業統計調査結果報告」

14 市・郡別商店数、従業者数及び年間商品販売額(卸・小売業)

区分 / 市別		単位	県 計	市 計	郡 計	甲 府 市	富士吉田市	
商店数	平成14年	店	13,141	7,064	6,077	4,009	930	
	平成16年	実 数	店	12,361	7,236	5,125	3,678	868
		構成比	%	100.0	58.5	41.5	29.8	7.0
		前回対比	%	94.1	102.4	84.3	91.7	93.3
従業者数	平成14年	人	75,420	41,384	34,036	25,352	4,964	
	平成16年	実 数	人	72,057	42,703	29,354	23,399	4,885
		構成比	%	100.0	59.3	40.7	32.5	6.8
		前回対比	%	95.5	103.2	86.2	92.3	98.4
	1店当たり	H14年	人	5.7	5.9	5.6	6.3	5.3
		H16年	人	5.8	5.9	5.7	6.4	5.6
		前回対比	%	101.8	100.0	101.8	101.6	105.7
年間商品販売額	平成14年	万円	192,816,268	112,652,891	80,163,377	82,579,472	11,430,624	
	平成16年	実 数	万円	193,845,904	122,979,771	70,866,133	85,620,967	11,687,119
		構成比	%	100.0	63.4	36.6	44.2	6.0
		前回対比	%	100.5	109.2	88.4	103.7	102.2
	1店当たり	H14年	万円	14,673	15,948	13,191	20,599	12,291
		H16年	万円	15,682	16,996	13,828	23,279	13,464
		前回対比	%	106.9	106.6	104.8	113.0	109.6
	従業者 1人当たり	H14年	万円	2,557	2,722	2,355	3,257	2,303
		H16年	万円	2,690	2,880	2,414	3,659	2,393
		前回対比	%	105.2	105.8	102.5	112.3	103.9

区分 / 市別		単位	塩 山 市	都 留 市	山 梨 市	大 月 市	韮 崎 市	南アルプス市	
商店数	平成14年	店	356	534	401	435	399	-	
	平成16年	実 数	店	324	529	392	417	378	650
		構成比	%	2.6	4.3	3.2	3.4	3.1	5.3
		前回対比	%	91.0	99.1	97.8	95.9	94.7	-
従業者数	平成14年	人	1,609	2,800	2,301	2,103	2,255	-	
	平成16年	実 数	人	1,404	2,687	2,160	1,971	2,261	3,936
		構成比	%	1.9	3.7	3.0	2.7	3.1	5.5
		前回対比	%	87.3	96.0	93.9	93.7	100.3	-
	1店当たり	H14年	人	4.5	5.2	5.7	4.8	5.7	-
		H16年	人	4.3	5.1	5.5	4.7	6.0	6.1
		前回対比	%	95.6	98.1	96.5	97.9	105.3	-
年間商品販売額	平成14年	万円	2,631,870	5,363,447	3,775,304	2,722,023	4,150,151	-	
	平成16年	実 数	万円	2,573,163	4,601,551	3,697,174	2,848,030	4,333,707	7,618,060
		構成比	%	1.3	2.4	1.9	1.5	2.2	3.9
		前回対比	%	97.8	85.8	97.9	104.6	104.4	-
	1店当たり	H14年	万円	7,393	10,044	9,415	6,258	10,401	-
		H16年	万円	7,942	8,699	9,432	6,830	11,465	11,720
		前回対比	%	107.4	86.6	100.2	109.2	110.2	-
	従業者 1人当たり	H14年	万円	1,636	1,916	1,641	1,294	1,840	-
		H16年	万円	1,833	1,713	1,712	1,445	1,917	1,936
		前回対比	%	112.0	89.4	104.3	111.6	104.1	-

(資料)平成16年「商業統計調査結果報告」

〈 農 業 〉

15 農家数

(単位:戸)

区 分 / 年 度		平成12年度	平成13年度	平成14年度	平成15年度	平成16年度
兼 業	第1種兼業	277(13.3)	264 (12.9)	249 (12.5)	234(12.4)	230(12.3)
	第2種兼業	1,497(71.9)	1,486 (72.8)	1,473(73.8)	1,389(73.8)	1,390(74.1)
専 業		307(14.8)	292 (14.3)	275 (13.8)	259(13.8)	255(13.6)
計		2,081(100.0)	2,042 (100.0)	1,997 (100.0)	1,882(100)	1875(100)

()内は割合を示す。

平成12年度は農業センサス結果、他は推定

(資料)産業部農林振興課調

16 農家人口

(単位:人)

男女年齢別 / 年度		平成12年度	平成13年度	平成14年度	平成15年度	平成16年度
総 数		8,341	8,144	7,944	7,745	7,668
男	14歳以下	496	484	471	458	453
	15歳以上	3,522	3,441	3,360	3,279	3,246
女	14歳以下	484	468	451	434	430
	15歳以上	3,839	3,751	3,662	3,574	3,539

平成12年度は農業センサス結果、他は推定

(資料)産業部農林振興課調

17 農用機械所有台数状況

(単位:台)

種 類 / 年 度		平成12年度	平成13年度	平成14年度	平成15年度	平成16年度
農業用トラクター 及び耕耘機	総 数	1,743	1,743	1,743	1,743	1,743
	個 人	-	-	-	-	-
	共 有	-	-	-	-	-
動力噴霧器	総 数	730	730	730	730	730
	個 人	-	-	-	-	-
	共 有	-	-	-	-	-
動力撒粉機	総 数	-	-	-	-	-
	個 人	-	-	-	-	-
	共 有	-	-	-	-	-
自脱型コンバイン	総 数	298	298	298	298	298
	個 人	-	-	-	-	-
	共 有	-	-	-	-	-
田 植 機	総 数	601	601	601	601	601
	個 人	-	-	-	-	-
	共 有	-	-	-	-	-
バインダー	総 数	408	408	408	408	408
	個 人	-	-	-	-	-
	共 有	-	-	-	-	-
農用トラック・オート	総 数	-	-	-	-	-
	個 人	-	-	-	-	-
	共 有	-	-	-	-	-

平成12年度は農業センサス結果、他は推定

(資料)産業部農林振興課調

18 経営耕地面積 (単位:ha)

区分 / 年度	平成14年度	平成15年度	平成16年度
総経営耕地	1,010	991	972
田	452	446	440
普通畑	165	158	151
樹園地	389	385	379
草地	1	1	1
牧草地	1	1	1

(資料)産業部農林振興課調
(山梨県農林統計年報・農林業市町村別統計書)

19 農地転用用途別構成 (単位:m²)

区分 / 年	平成14年	平成15年	平成16年	
住宅用地	件数	218	247	225
	面積	134,648	186,523	122,429
商工鉱業用地	件数	29	36	24
	面積	14,445	38,444	24,002
その他	件数	125	77	117
	面積	73,747	59,397	86,440
合計	件数	372	360	366
	面積	222,840	284,364	232,871

各年12月31日現在
(資料)農業委員会調

20 農業粗生産額 (単位:百万円)

区分 / 年度	平成13年度	平成14年度	平成15年度
果樹類	1,720(50.3)	1,710(46.2)	1,600(42.6)
米麦類	380(11.1)	370(10.0)	410(10.9)
養蚕	0(0.0)	0(0.0)	0
野菜類	990(28.9)	1,330(35.9)	1,450(38.6)
畜産	50(1.5)	30(0.8)	20(0.5)
その他	280(8.2)	260(7.1)	280(7.4)
計	3,420(100.0)	3,700(100.0)	3,760(100.0)

()内は割合を示す。
(資料)産業部農林振興課調

21 主要農産物生産量 (単位:t)

種類 / 年度	平成14年度	平成15年度	平成16年度
米	1,520	1,450	1,540
麦	4	4	3
馬鈴しょ	178	185	206
豆類	16	14	15
果実	5,104	4,636	4,030
野菜類	5,816	5,716	5,161

(資料)産業部農林振興課調
(農林業市町村別統計書)

22 主要果樹栽培面積及び収穫量

(単位:ha, t)

区分 / 年度		平成14年度	平成15年度	平成16年度	
ぶどう	栽培面積	全 国	20,900	20,600	19,200
		山梨県	4,460	4,420	4,380
		甲府市	333	330	325
	収穫量	全 国	231,700	220,800	205,800
		山梨県	59,200	56,100	53,400
		甲府市	4,550	4,220	4,030
もも	栽培面積	全 国	11,400	11,300	10,300
		山梨県	3,480	3,510	3,500
		甲府市	5	5	5
	収穫量	全 国	175,100	157,000	151,900
		山梨県	59,100	55,800	50,900
		甲府市	69	71	66
りんご	栽培面積	全 国	45,000	44,100	41,300
		山梨県	154	146	139
		甲府市	1	1	1
	収穫量	全 国	925,800	842,100	754,600
		山梨県	2,450	2,190	1,920
		甲府市	11	10	7
すもも	栽培面積	全 国	3,470	3,450	3,140
		山梨県	1,020	1,010	989
		甲府市	7	7	7
	収穫量	全 国	29,000	22,600	27,100
		山梨県	9,840	7,150	9,200
		甲府市	98	71	96
うめ	栽培面積	全 国	18,800	18,700	17,300
		山梨県	600	579	559
		甲府市	17	17	16
	収穫量	全 国	112,600	88,300	113,700
		山梨県	3,050	2,120	2,570
		甲府市	100	72	85
かき	栽培面積	全 国	25,500	25,300	23,800
		山梨県	672	675	675
		甲府市	19	19	19
	収穫量	全 国	269,300	265,000	232,500
		山梨県	7,600	5,910	6,300
		甲府市	223	158	161

(資料) 産業部農林振興課調

(山梨県農林統計年報・農林業市町村別統計書)

23 養蚕掃立て卵量及び収繭量

年度 / 区分	飼育農家数	桑園面積	掃立卵量	収繭量	掃立卵量 (箱)		収繭量 (kg)	
	(戸)	(ha)	(箱)	(kg)	10a当たり	一戸当たり	10a当たり	一箱当たり
(全 国)								
平成14年度	-	-	26,100	866,100	-	-	-	33.2
平成15年度	-	-	23,400	765,000	-	-	-	32.7
平成16年度	-	-	20,600	664,500	-	-	-	32.3
(山梨県)								
平成14年度	-	130	691	21,000	-	-	-	31.8
平成15年度	-	-	610	19,800	-	-	-	32.4
平成16年度	-	-	517	16,800	-	-	-	32.6
(甲府市)								
平成14年度	-	1	X	X	-	X	-	X
平成15年度	X	X	X	X	X	X	X	X
平成16年度	X	X	X	X	X	X	X	X

(資料)産業部農林振興課調
(山梨県農林統計年報)

24 主要家畜の頭羽数

区 分 / 年 度			平成14年度	平成15年度	平成16年度
乳 用 牛	飼 養 戸 数	(戸)	-	-	-
	飼 養 頭 数	(頭)	-	-	-
肉 用 牛	飼 養 戸 数	(戸)	4	4	1
	飼 養 頭 数	(頭)	31	34	X
豚	飼 養 戸 数	(戸)	-	-	-
	飼 養 頭 数	(頭)	-	-	-
にわとり(採卵用)	飼 養 戸 数	(戸)	1	1	1
	飼 養 頭 数	(羽)	X	X	X

(資料)産業部農林振興課調
(山梨県農林統計年報)

25 森林面積の推移

(単位:ha)

年度 / 区分	総 数	国 有 林	県 有 林	市 有 林	民 有 林
平成14年度	10,826	1,169	3,090	2,868	3,699
平成15年度	10,826	1,169	3,090	2,868	3,699
平成16年度	10,826	1,169	3,090	2,868	3,699

(資料)産業部農林振興課調
(山梨県林業統計書)

5 經 濟

1 金融機関の店舗の状況

(単位:店)

金融機関/年度	平成14年度	平成15年度	平成16年度
日本銀行	1	1	1
地方銀行	26	26	25
都市銀行	4	4	4
信託銀行	1	1	1
第二地方銀行	2	1	1
信用金庫	30	30	22
信用組合	21	21	21
労働金庫	1	1	1
商工中金	1	1	1
国民生活金融公庫	1	1	1
中小公庫	1	1	1
農林中金	1	1	1
全信組連	1	1	0
県信連	1	1	1
農業協同組合	15	14	14
郵便局	41	41	41
合計	148	146	136

(資料)山梨県銀行協会調

2 手形交換高及び不渡手形発生高の状況

(単位:枚、百万円、人)

年月/区分	手形交換高		不渡手形実数		取引停止処分数		
	枚数	金額	枚数	金額	人員	枚数	金額
平成14年	339,788	392,589	1,994	2,597	43	180	136
平成15年	311,086	383,542	1,150	1,764	34	63	75
平成16年	292,084	325,773	528	741	23	51	29
1月	21,423	22,449	26	27	2	2	1
2月	26,827	22,090	26	31	1	1	2
3月	28,888	40,291	45	39	4	7	5
4月	23,355	26,368	20	15	1	1	0
5月	21,973	26,494	58	62	-	-	-
6月	24,022	34,141	54	45	6	7	4
7月	27,664	19,134	38	44	3	6	2
8月	25,503	29,238	54	38	-	-	-
9月	22,052	32,760	31	28	1	1	0
10月	18,549	17,587	1	0	-	-	-
11月	25,452	24,317	127	304	2	5	3
12月	26,376	30,904	48	108	3	21	12

(資料)山梨県銀行協会調

3 市内主要金融機関預金及び貸出金状況

(預金)

(単位:店、百万円、%)

種類 / 年度		平成14年度	平成15年度	平成16年度
総数	店舗	100	99	91
	金額	1,576,880	1,554,442	1,508,980
	構成比	100.0	100.0	100.0
都市銀行	店舗	5	5	5
	金額	332,925	325,442	324,994
	構成比	21.1	20.9	21.5
地方銀行 及び 第二地方銀行	店舗	28	27	27
	金額	699,581	676,065	666,218
	構成比	44.4	43.5	44.2
信用金庫	店舗	30	30	22
	金額	329,246	333,118	312,924
	構成比	20.9	21.4	20.7
信用組合	店舗	21	21	21
	金額	164,375	164,699	150,923
	構成比	10.4	10.6	10.0
農業協同組合	店舗	15	15	15
	金額	34,837	35,439	35,226
	構成比	2.2	2.3	2.3
中央労働金庫	店舗	1	1	1
	金額	15,916	19,679	18,695
	構成比	1.0	1.3	1.2

(貸出金)

種類 / 年度		平成14年度	平成15年度	平成16年度
総数	店舗	100	99	91
	金額	1,034,112	966,408	946,947
	構成比	100.0	100.0	100.0
都市銀行	店舗	5	5	5
	金額	231,021	210,207	214,493
	構成比	22.3	21.8	22.7
地方銀行 及び 第二地方銀行	店舗	28	27	27
	金額	413,855	391,708	383,322
	構成比	40.0	40.5	40.5
信用金庫	店舗	30	30	22
	金額	216,854	206,852	197,804
	構成比	21.0	21.4	20.9
信用組合	店舗	21	21	21
	金額	145,031	124,176	112,789
	構成比	14.0	12.8	11.9
農業協同組合	店舗	15	15	15
	金額	7,072	7,319	7,935
	構成比	0.7	0.8	0.8
中央労働金庫	店舗	1	1	1
	金額	20,279	26,146	30,604
	構成比	2.0	2.7	3.2

構成比:市内各金融機関の金額の総数を100とした場合の市内各金融機関が占める割合。

都市銀行には、信託銀行の銀行勘定を含む。労働金庫については貸付金(全県分)。

店舗数:「預金・貸出金」勘定を取扱っていない店舗を含む。

(資料)財務省関東財務局甲府財務事務所調

山梨中央銀行調

甲府市農業協同組合調

中央労働金庫甲府支店調

4 郵便貯金預入、払戻高の状況(山梨県)

(単位:百万円)

区分 / 年度	総 額		通常貯金		積立貯金		住宅積立	
	預 入	払 戻	預 入	払 戻	預 入	払 戻	預 入	払 戻
平成14年度	1,100,299	1,156,885	886,948	864,984	4,364	4,618	6	6
平成15年度	905,386	962,183	746,965	730,418	3,884	4,362	5	8
平成16年度	1,000,161	1,111,266	846,693	834,992	3,283	3,728	4	5

区分 / 年度	教育積立		定額貯金		財形定額貯金		定期貯金	
	預 入	払 戻	預 入	払 戻	預 入	払 戻	預 入	払 戻
平成14年度	14	16	181,748	252,209	908	1,356	26,313	33,695
平成15年度	10	15	136,116	203,076	782	944	17,624	23,360
平成16年度	11	11	134,353	249,535	1,030	1,027	14,787	21,968

(資料)日本郵政公社関東支社調

5 中小企業資金融資の状況

(単位:千円)

区 分 / 年 度		平成14年度	平成15年度	平成16年度
申 込	件 数	52	71	68
	金 額	233,826	437,440	472,929
融 資	件 数	47	49	55
	金 額	238,270	275,028	372,499
未償還現在高	件 数	221	202	198
	金 額	780,635	710,304	769,349

小口資金を除く。

(資料)産業部商工振興課調

6 酒類販売状況(甲府税務署管内)

(単位:kl)

種類 / 年度	平成13年度	平成14年度	平成15年度
計	34,938	33,078	32,832
清 酒	3,583	3,413	3,260
合 成 清 酒	196	210	207
焼 酎	3,982	3,912	4,188
み り ん	362	334	346
ビ ー ル	16,710	14,400	13,772
ウイスキー類	507	467	476
果実酒類	1,681	1,614	1,601
スピリッツ類	84	78	123
リキュール類	1,440	1,585	1,690
雑 酒	6,393	7,064	7,168

各種類別の数量はkl未満を四捨五入しているため、
種類別の合計数量と計の数量が一致しない場合がある。

(資料)甲府税務署調

7 山梨食肉流通センター取扱状況

(単位:頭・千円)

区 分 / 年 度		平成14年度	平成15年度	平成16年度
総 数	取引成立頭数	34,181	35,508	35,471
	取 引 額	3,161,274	3,598,780	3,850,237
牛	取引成立頭数	5,733	6,011	5,957
	取 引 額	2,388,358	2,878,907	3,086,512
馬	取引成立頭数	17	44	35
	取 引 額	3,419	9,202	7,352
子 牛	取引成立頭数	-	-	-
	取 引 額	-	-	-
豚	取引成立頭数	28,431	29,453	29,479
	取 引 額	752,975	694,349	746,044
輸入肉	取 引 額	16,522	16,322	10,329

(資料)(株)山梨食肉流通センター調

8 消費者物価指数

(平成12年 = 100)

年月 / 区分	区分	総合	食料	住居	光熱・水道	家具・家事用品	被服 及 び履物	保健医療	交通・通信	教育	教養娯楽	諸雑費
平成13年平均	全国	99.3	99.4	100.2	100.6	96.4	97.8	100.7	99.1	101.1	97.0	99.8
	甲府市	99.4	97.4	102.9	100.8	99.2	98.1	100.9	99.2	100.6	97.4	99.9
平成14年平均	全国	98.4	98.6	100.1	99.4	92.9	95.6	99.5	98.5	102.1	94.9	100.0
	甲府市	98.1	96.3	101.7	98.3	97.9	96.1	99.2	98.3	101.2	95.7	100.6
平成15年平均	全国	98.1	98.4	100.0	98.9	90.1	93.8	102.9	98.6	102.7	93.5	100.9
	甲府市	98.0	96.5	101.0	97.9	97.0	95.5	102.5	98.4	101.9	94.3	101.7
平成16年平均	全国	98.1	99.3	99.8	99.0	87.1	93.6	102.9	98.4	103.4	92.2	101.5
	甲府市	98.3	98.8	100.0	97.4	95.1	96.6	101.6	97.9	102.8	92.6	103.3
1月	全国	97.7	99.1	99.8	98.8	88.3	89.7	103.5	97.9	102.8	91.4	101.6
	甲府市	97.5	97.8	100.9	97.9	95.9	89.9	102.6	97.6	102.1	90.6	103.2
2月	全国	97.7	99.6	99.9	98.8	87.9	88.1	103.6	97.6	102.8	91.3	101.7
	甲府市	97.7	98.8	100.8	97.9	95.3	90.1	102.6	97.1	102.1	90.6	103.0
3月	全国	97.9	99.4	99.9	98.8	87.8	91.0	103.5	97.8	102.8	91.9	101.6
	甲府市	98.3	99.1	100.8	97.9	95.3	95.2	102.4	97.8	102.1	91.4	103.4
4月	全国	97.9	98.8	99.9	98.6	87.6	94.5	102.7	97.7	103.5	92.0	101.7
	甲府市	98.0	97.5	100.7	97.6	96.4	98.6	101.8	96.6	102.9	92.2	103.6
5月	全国	98.0	99.0	99.8	98.6	87.4	95.7	102.8	97.9	103.6	92.0	101.4
	甲府市	98.5	98.6	100.8	97.6	95.2	99.7	101.7	97.0	103.1	92.8	103.6
6月	全国	98.2	99.4	99.8	98.8	87.1	95.4	102.8	98.5	103.6	92.0	101.4
	甲府市	98.6	99.3	99.7	97.8	95.4	99.8	101.7	97.6	103.1	92.7	103.7
7月	全国	97.9	98.5	99.8	98.9	86.8	91.7	102.7	98.8	103.6	92.9	101.3
	甲府市	98.1	98.7	99.7	97.9	94.4	92.4	101.6	98.4	103.1	93.8	103.2
8月	全国	98.0	98.5	99.7	99.0	86.6	89.9	102.7	99.2	103.6	94.8	101.3
	甲府市	98.1	98.0	99.4	97.8	93.8	91.0	101.4	99.0	103.1	96.5	102.8
9月	全国	98.3	99.0	99.6	99.4	86.6	95.9	102.7	99.3	103.6	92.9	101.4
	甲府市	98.4	98.1	99.4	97.9	94.8	99.5	100.9	98.6	103.1	94.0	103.3
10月	全国	98.8	100.7	99.7	99.2	86.7	97.0	102.7	99.3	103.6	92.4	101.5
	甲府市	98.9	100.3	99.3	96.2	95.0	100.5	100.7	98.8	103.1	93.7	103.2
11月	全国	98.6	100.8	99.7	99.6	86.5	97.5	102.7	98.4	103.6	91.4	101.4
	甲府市	98.8	100.8	99.2	96.3	95.1	101.4	100.9	97.9	103.1	91.7	103.2
12月	全国	98.1	99.1	99.7	99.7	86.1	96.9	102.6	98.4	103.6	91.7	101.6
	甲府市	98.2	99.0	99.3	96.4	94.2	100.8	100.9	98.2	103.1	91.2	103.4

(資料)総務省統計局「消費者物価指数年報」

9 全世帯1か月間の支出(1世帯当たり)

(単位:円)

項目 / 年	平成14年平均		平成15年平均		平成16年平均	
	全国	甲府市	全国	甲府市	全国	甲府市
集計世帯数	7,769	92	7,747	93	7,742	91
世帯人員(人)	3.19	2.95	3.21	3.15	3.19	3.11
有業人員(人)	1.41	1.45	1.41	1.56	1.39	1.41
世帯主の年齢(歳)	53.7	56.5	53.8	54.9	54.1	56.0
消費支出	306,129	321,471	302,623	301,458	304,203	263,281
食料	71,286	72,210	70,260	71,694	70,116	66,531
穀類	6,928	6,822	7,029	7,109	7,024	7,279
魚介類	8,077	9,337	7,654	8,308	7,363	7,160
肉類	6,021	5,336	5,992	5,493	6,011	5,188
乳卵類	3,594	3,462	3,500	3,408	3,415	3,238
野菜・海藻	8,774	9,104	8,677	9,162	8,714	8,493
果物	2,959	2,720	2,754	2,597	2,797	2,602
油脂・調味料	3,096	3,082	3,096	3,004	3,105	3,057
菓子類	4,840	4,736	4,843	4,936	4,795	4,472
調理食品	8,039	8,696	8,121	8,919	8,054	8,223
飲料	3,513	3,356	3,492	3,480	3,653	3,471
酒類	3,436	2,679	3,360	3,216	3,371	3,077
外食	12,008	12,881	11,743	12,062	11,813	10,272
住居	20,256	16,342	20,237	14,642	19,474	16,218
家賃地代	11,210	8,523	11,424	8,844	11,413	9,347
設備修繕・維持	9,046	7,819	8,814	5,798	8,061	6,872
光熱・水道	21,014	21,660	20,900	21,162	20,990	19,807
電気代	9,274	9,021	9,021	8,713	9,252	8,150
ガス代	5,744	5,268	5,819	5,003	5,586	4,897
他の光熱	1,131	1,301	1,180	1,485	1,135	1,123
上下水道料	4,866	6,070	4,879	5,961	5,016	5,637
家具・家事用品	10,512	10,141	10,292	10,006	9,961	8,867
家庭用耐久財	3,418	2,789	3,325	3,094	3,170	2,598
室内装備・装飾品	1,057	1,057	974	1,185	943	987
寝具類	769	971	803	946	762	916
家事雑貨	2,218	2,346	2,103	2,158	2,015	1,947
家事用消耗品	2,094	2,228	2,168	2,144	2,111	2,124
家事サービス	956	749	918	479	960	295
被服及び履物	14,565	16,143	13,967	12,840	13,572	11,238
和服	429	1,312	520	405	477	12
洋服	5,704	5,638	5,478	4,560	5,257	3,974
シャツ・セーター類	2,969	3,117	2,889	3,038	2,936	2,901
下着類	1,337	1,557	1,272	1,473	1,213	1,160
生地・糸類	236	236	212	248	182	118
他の被服	1,066	1,311	1,018	1,114	990	873
履物類	1,696	1,743	1,545	1,340	1,495	1,228
被服関連サービス	1,127	1,229	1,034	663	1,022	973
保健医療	11,590	9,911	12,339	9,908	12,215	12,093
医薬品	2,001	1,871	1,948	1,873	1,837	1,926
健康保持用摂取品	880	597	1,096	694	1,244	1,112
保健医療用品・器具	2,064	1,873	2,217	1,926	2,123	1,871
保険医療サービス	6,645	5,571	7,079	5,415	7,011	7,184
交通・通信	36,469	35,489	37,505	35,213	39,272	33,288
交通	6,534	3,451	6,475	3,426	6,614	2,669
自動車等関係費	19,457	20,878	19,852	18,915	21,250	19,260
通信	10,479	11,161	11,178	12,872	11,408	11,358
教育	12,795	11,849	13,303	16,841	13,581	7,721
授業料等	9,787	9,830	10,296	13,075	10,284	5,825
教科書・学習参考教材	331	191	309	732	305	187
補習教育	2,677	1,828	2,698	3,034	2,993	1,708
教養娯楽	31,000	33,083	30,234	32,044	31,262	26,890
教養娯楽用耐久財	3,151	3,538	2,874	3,578	3,017	3,191
教養娯楽用品	6,556	6,646	6,420	6,033	6,379	5,644
書籍・他の印刷物	4,674	4,804	4,587	4,803	4,576	4,148
教養娯楽サービス	16,619	18,095	16,354	17,629	17,290	13,907
その他の消費支出	76,644	94,645	73,586	77,108	73,760	60,627

数値は月の平均で表しているため、項目の数値は細項目の数値の合計と合わない場合がある。
(資料)総務省統計局「家計調査年報 平成16年(家計収支編(二人以上の世帯))」

10 勤労者世帯1か月間の収入と支出(1世帯当たり)

(単位:円)

項目 / 年	平成14年平均		平成15年平均		平成16年平均	
	全国	甲府市	全国	甲府市	全国	甲府市
集計世帯数	4,475	47	4,464	48	4,427	48
世帯人員(人)	3.46	3.31	3.49	3.41	3.48	3.44
有業人員(人)	1.64	1.79	1.63	1.68	1.63	1.63
世帯主の年齢(歳)	46.4	48.4	46.3	47.9	46.4	46.8
実収入						
実収入	538,277	571,810	524,542	508,637	530,028	461,018
経常収入	526,562	562,310	514,164	500,191	520,749	454,904
勤め先収入	504,452	543,834	493,643	481,075	501,122	430,926
世帯主収入	438,613	449,467	431,520	403,192	436,616	376,312
定期収入	366,527	372,077	362,837	346,017	369,417	320,104
世帯主の配偶者の収入	55,154	79,408	53,155	69,217	55,507	48,378
他の世帯員収入	10,685	14,959	8,968	8,665	8,999	6,236
事業・内職収入	3,102	6,084	2,696	2,529	2,902	159
他の経常収入	19,008	12,392	17,825	16,588	16,725	23,819
特別収入	11,715	9,501	10,378	8,446	9,279	6,114
実収入以外の収入						
実収入以外の収入	394,768	410,822	394,637	484,157	403,957	322,781
預貯金引出	360,032	392,386	356,588	421,332	362,364	305,692
保険取金	6,042	483	5,052	459	4,144	1,676
実支出						
実支出	416,427	449,772	409,903	436,727	415,899	369,339
消費支出	330,651	351,256	325,823	347,881	330,836	300,849
食料	73,396	73,328	71,606	73,026	72,025	69,225
穀類	6,999	7,173	7,039	7,360	7,094	6,780
魚介類	7,340	8,648	6,839	7,190	6,552	6,154
肉類	6,428	5,731	6,273	5,439	6,351	5,583
乳卵類	3,701	3,627	3,561	3,517	3,486	3,392
野菜・海草	8,273	8,423	8,090	8,499	8,112	8,058
果物	2,607	2,311	2,375	2,266	2,373	2,366
油脂・調味料	3,111	3,036	30,073	2,989	3,090	2,955
菓子類	5,270	5,352	5,292	5,888	5,248	4,916
調理食品	8,315	8,950	8,325	8,991	8,387	8,875
飲料	3,737	3,647	3,656	3,809	3,861	3,752
酒類	3,394	2,337	3,300	2,354	3,391	2,983
外食	14,223	14,094	13,782	14,725	14,082	13,411
住居						
住居	21,528	20,127	22,248	17,418	20,804	21,582
家賃地代	14,382	11,787	14,802	10,446	14,932	14,915
設備修繕・維持	7,146	8,341	7,446	6,972	5,872	6,667
光熱・水道						
光熱・水道	20,740	22,724	20,712	21,933	20,909	20,284
電気代	8,823	8,747	8,608	8,405	8,902	7,851
ガス代	5,932	5,978	6,025	5,356	5,800	5,301
他の光熱	1,077	1,322	1,087	1,464	1,079	1,105
上下水道料	4,907	6,677	4,992	6,707	5,127	6,027

項目 / 年	平成14年平均		平成15年平均		平成16年平均	
	全国	甲府市	全国	甲府市	全国	甲府市
家具・家事用品	10,801	10,292	10,378	12,643	10,419	10,245
家庭用耐久財	3,512	2,367	3,355	3,933	3,415	3,396
室内装備・装飾品	992	1,304	893	1,782	906	927
寝具類	775	1,238	824	1,560	782	1,190
家事雑貨	2,412	2,227	2,207	2,455	2,169	2,171
家事用消耗品	2,202	2,430	2,259	2,341	2,224	2,310
家事サービス	909	726	839	573	922	253
被服及び履物	15,823	18,444	15,450	13,900	14,893	13,578
和服	423	2,262	610	34	380	22
洋服	6,351	6,495	6,148	5,408	5,930	5,152
シャツ・セーター類	3,096	3,106	3,087	2,963	3,113	3,526
下着類	1,412	1,629	1,361	1,559	1,297	1,248
生地・糸類	201	195	211	286	177	176
他の被服	1,195	1,418	1,153	1,295	1,149	944
履物類	1,949	1,974	1,782	1,556	1,736	1,520
被服関連サービス	1,195	1,365	1,097	799	1,112	990
保健医療	10,456	10,593	11,498	8,865	11,531	13,004
医薬品	1,768	1,729	1,698	1,874	1,591	1,883
健康保持用摂取品	693	328	875	304	964	944
保健医療用品・器具	2,200	2,199	2,425	2,043	2,323	2,146
保険医療サービス	5,795	6,337	6,500	4,644	6,654	8,030
交通・通信	43,544	38,168	44,622	47,911	47,218	41,546
交通	7,574	3,407	7,518	4,110	7,814	3,303
自動車等関係費	23,856	21,906	24,206	28,198	25,983	24,009
通信	12,114	12,854	12,897	15,604	13,421	14,235
教育	17,499	17,858	18,021	23,978	19,714	9,713
授業料等	13,189	14,949	13,816	18,982	14,937	6,651
教科書・学習参考教材	479	320	445	1,279	450	233
補習教育	3,831	2,589	3,759	3,717	4,327	2,829
教養娯楽	33,142	37,521	32,303	37,491	33,710	30,312
教養娯楽用耐久財	3,861	4,165	3,458	5,084	3,653	3,917
教養娯楽用品	7,106	7,819	6,933	6,018	7,003	5,946
書籍・他の印刷物	4,818	4,757	4,697	5,183	4,694	4,009
教養娯楽サービス	17,358	20,780	17,215	21,206	18,360	16,441
その他の消費支出	83,721	102,201	78,985	90,716	79,613	71,358
非消費支出	85,776	98,516	84,081	88,846	85,063	68,490
実支出以外の支出	520,213	532,963	512,280	558,902	521,571	415,515
預貯金	405,397	428,196	397,466	391,426	405,830	352,942
保険掛金	40,590	41,567	37,901	36,703	35,318	29,547

(資料)総務省統計局「家計調査年報 平成16年(家計収支編(二人以上の世帯))」

11 産業別常用労働者の一人当たり現金給与総額(山梨県)

事業所規模5人以上(単位:円)

区 分 / 年		平成14年平均	平成15年平均	平成16年平均
産業計(サービス業を含む)	総数	325,736	330,033	311,854
	男	395,601	411,198	400,045
	女	215,400	208,897	210,415
産業計(サービス業を除く)	総数	328,411	332,094	305,913
	男	394,787	411,187	396,054
	女	191,875	180,150	175,648
建設業	総数	362,772	368,970	370,533
	男	387,107	399,200	401,956
	女	239,266	229,386	218,091
製造業	総数	348,110	349,160	355,032
	男	421,754	426,046	437,646
	女	193,091	190,522	203,431
運輸・通信業	総数	276,729	320,699	287,891
	男	302,539	355,633	346,040
	女	156,089	191,002	205,296
卸売・小売業、飲食店	総数	262,209	242,343	199,560
	男	333,847	335,118	284,804
	女	160,250	140,109	132,110
金融・保険業	総数	448,311	508,908	476,572
	男	615,398	634,999	594,401
	女	268,700	275,525	285,177
サービス業	総数	319,643	325,437	326,035
	男	398,233	411,231	414,093
	女	248,741	250,098	267,089

給与とは、所得税、社会保険料、組合費等を差し引く前の額。

現金給与と総額とは、定期給与と特別給与(賞与等)を合算したもの。

(資料)山梨県企画部統計調査課「山梨の賃金・労働時間及び雇用の動き」

12 産業別常用労働者の一人当たり実労働時間数(山梨県)

事業所規模5人以上(単位:時間)

区 分 / 年		平成14年平均	平成15年平均	平成16年平均
産業計(サービス業を含む)	総数	154.5	154.1	155.9
	男	164.9	166.0	168.5
	女	137.8	136.4	141.3
産業計(サービス業を除く)	総数	158.4	157.6	157.6
	男	167.3	167.9	170.4
	女	140.0	137.8	139.3
建設業	総数	181.3	177.9	170.5
	男	185.6	182.4	175.5
	女	158.8	157.2	146.0
製造業	総数	162.7	164.7	170.2
	男	170.3	172.2	178.8
	女	147.0	149.1	154.3
運輸・通信業	総数	154.4	161.1	171.9
	男	160.2	166.8	174.0
	女	127.3	140.2	168.9
卸売・小売業、飲食店	総数	146.7	141.1	136.7
	男	157.6	156.2	155.2
	女	131.1	124.5	122.1
金融・保険業	総数	148.1	148.0	149.9
	男	156.3	154.9	159.2
	女	139.3	135.3	134.6
サービス業	総数	145.4	146.2	151.5
	男	157.3	159.8	161.7
	女	134.7	134.4	144.7

(資料)山梨県企画部統計調査課「山梨の賃金・労働時間及び雇用の動き」

13 甲府市中央卸売市場年別・月別・種類別取扱高

上段...数量:kg

下段...金額:円

[水産物部]

月 / 種類・年	総 括		鮮 魚		冷 凍 水 産 物	
	平成15年	平成16年	平成15年	平成16年	平成15年	平成16年
1月	1,135,587	1,206,700	417,971	452,514	201,456	195,011
	902,143,160	893,939,222	386,573,901	384,651,467	174,407,556	174,580,263
2月	1,242,616	1,278,789	471,174	490,018	210,842	207,848
	955,924,156	910,691,426	400,969,040	388,895,016	179,941,300	169,435,602
3月	1,413,970	1,431,284	536,475	537,118	245,158	231,865
	1,092,879,871	1,055,668,309	455,380,690	440,721,727	215,739,053	199,180,166
4月	1,443,206	1,468,509	548,167	576,078	241,758	251,936
	1,097,192,700	1,090,555,291	457,520,755	465,507,446	205,713,939	213,388,025
5月	1,440,299	1,286,120	552,700	485,362	252,875	217,386
	1,071,752,878	941,353,568	442,489,349	382,476,174	203,991,230	186,180,610
6月	1,353,684	1,354,971	515,672	520,746	239,365	240,903
	975,728,782	936,546,204	400,970,291	389,507,049	188,479,158	182,402,356
7月	1,404,031	1,361,772	546,286	548,000	251,858	239,502
	1,075,217,256	1,031,002,315	436,498,292	417,255,755	226,764,816	240,686,759
8月	1,412,973	1,396,120	557,842	576,394	241,316	230,500
	1,087,301,710	1,053,844,898	456,987,568	446,189,698	211,619,269	217,793,106
9月	1,412,813	1,352,246	618,857	591,473	215,484	213,169
	1,012,365,882	978,212,411	443,918,286	436,527,290	186,985,832	185,942,663
10月	1,524,802	1,436,725	631,219	584,760	228,501	239,104
	1,108,593,107	1,054,278,287	473,317,748	449,729,404	207,794,056	211,558,143
11月	1,421,155	1,489,557	562,869	593,469	222,797	230,621
	1,033,502,852	1,109,652,373	433,888,816	471,533,560	198,423,964	218,673,426
12月	1,935,180	1,785,279	680,538	674,413	357,406	301,677
	1,793,884,090	1,732,201,831	634,899,529	608,320,345	372,157,041	367,398,424
合 計	17,140,316	16,848,072	6,639,770	6,630,345	2,908,816	2,799,522
	13,206,486,444	12,787,946,135	5,423,414,265	5,281,314,931	2,572,017,214	2,567,219,543

月 / 種類・年	加 工 水 産 物		そ の 他	
	平成15年	平成16年	平成15年	平成16年
1月	480,173	523,042	35,987	36,133
	324,501,832	317,899,367	16,659,871	16,808,125
2月	521,668	542,982	38,932	37,941
	356,547,833	335,071,813	18,465,983	17,288,995
3月	586,134	609,361	46,203	52,940
	399,546,624	393,627,972	22,213,504	22,138,444
4月	603,934	591,205	49,347	49,290
	411,089,059	389,262,946	22,868,947	22,396,874
5月	584,936	536,947	49,788	46,425
	403,358,655	352,976,798	21,913,644	19,719,986
6月	555,096	544,459	43,551	48,863
	366,896,584	345,742,330	19,382,749	18,894,469
7月	555,814	523,167	50,073	51,103
	389,681,911	352,502,679	22,272,237	20,557,122
8月	563,009	541,386	50,806	47,840
	397,251,323	369,673,631	21,443,550	20,188,463
9月	534,245	505,066	44,227	42,538
	361,536,248	337,184,485	19,925,516	18,557,973
10月	612,178	566,503	52,904	46,358
	403,677,041	373,259,646	23,804,262	19,731,094
11月	589,848	622,499	45,641	42,968
	381,142,529	400,384,073	20,047,543	19,061,314
12月	840,689	756,438	56,547	52,751
	760,071,857	731,452,043	26,755,663	25,031,019
合 計	7,027,724	6,863,055	564,006	555,150
	4,955,301,496	4,699,037,783	255,753,469	240,373,878

上段...数量:kg

下段...金額:円

【青果部】

月/種類・年	総 括		野 菜		果 実	
	平成15年	平成16年	平成15年	平成16年	平成15年	平成16年
1月	4,049,480	3,946,985	2,418,558	2,390,513	1,462,756	1,385,613
	974,803,214	919,356,572	544,720,447	509,190,593	378,928,884	360,082,453
2月	4,370,924	4,039,698	2,692,817	2,468,465	1,504,752	1,394,659
	1,034,275,744	973,187,661	576,657,069	537,699,499	408,186,315	385,241,616
3月	4,514,349	4,349,068	2,826,405	2,779,396	1,484,445	1,370,475
	1,163,159,447	1,099,162,433	653,055,953	624,489,575	450,128,513	421,990,050
4月	4,535,439	4,485,717	2,964,106	3,041,412	1,378,053	1,253,885
	1,152,162,522	1,033,109,734	688,231,774	609,469,187	414,007,353	376,607,981
5月	4,942,811	4,404,872	3,396,026	3,017,458	1,347,668	1,208,753
	1,177,987,405	998,741,092	699,846,464	584,705,363	424,451,021	369,544,846
6月	5,000,687	4,683,941	3,382,213	3,138,318	1,451,334	1,372,812
	1,072,910,339	1,101,115,773	580,275,429	635,787,885	451,982,042	424,346,383
7月	5,074,055	5,866,193	3,029,801	3,936,840	1,879,010	1,766,318
	1,120,550,893	1,126,522,476	569,191,300	551,899,620	510,587,736	536,274,167
8月	5,046,366	4,900,469	3,083,324	3,116,849	1,793,442	1,617,595
	1,163,565,217	1,126,438,308	609,348,059	589,588,659	508,029,422	496,081,853
9月	5,188,520	4,848,103	3,612,529	3,347,651	1,407,946	1,336,896
	1,130,905,580	1,108,548,454	651,231,165	669,983,077	441,144,373	401,979,939
10月	5,905,853	4,968,248	4,031,978	3,158,300	1,667,475	1,612,946
	1,086,482,383	1,206,186,414	625,567,709	767,892,002	405,232,501	388,816,468
11月	5,880,908	5,199,309	3,851,062	3,260,176	1,698,160	1,606,136
	862,890,941	1,092,811,250	470,722,814	654,829,375	331,836,315	367,406,738
12月	6,927,779	6,238,696	4,001,861	3,685,249	2,492,008	2,146,123
	1,327,946,788	1,357,301,302	677,019,159	653,238,131	506,084,624	552,718,595
合 計	61,437,171	57,931,299	39,290,680	37,340,627	19,567,049	18,072,211
	13,267,640,473	13,142,481,469	7,345,867,342	7,388,772,966	5,230,599,099	5,081,091,089

月/種類・年	加 工 品		そ の 他	
	平成15年	平成16年	平成15年	平成16年
1月	165,223	169,418	2,943	1,441
	48,230,792	47,697,855	2,923,091	2,385,671
2月	170,133	174,523	3,222	2,051
	46,441,811	47,654,529	2,990,549	2,592,017
3月	190,866	189,396	12,633	9,801
	54,515,231	48,668,965	5,459,750	4,013,843
4月	183,320	181,842	9,960	8,578
	45,072,318	43,000,614	4,851,077	4,031,952
5月	189,550	171,378	9,567	7,283
	49,088,409	40,602,489	4,601,511	3,888,394
6月	158,757	165,606	8,383	7,205
	36,323,969	37,330,358	4,328,899	3,651,147
7月	156,000	152,039	9,244	10,996
	36,020,918	31,393,991	4,750,939	6,954,698
8月	158,098	152,934	11,502	13,091
	38,156,444	32,170,823	8,031,292	8,596,973
9月	162,856	159,549	5,189	4,007
	34,989,237	33,656,289	3,540,805	2,929,149
10月	202,875	193,026	3,525	3,976
	52,153,415	45,438,923	3,528,758	4,039,021
11月	308,295	317,369	23,391	15,628
	53,796,704	64,365,953	6,535,108	6,209,184
12月	416,812	389,678	17,098	17,646
	138,557,340	144,510,842	6,285,665	6,833,734
合 計	2,462,785	2,416,758	116,657	101,703
	633,346,588	616,491,631	57,827,444	56,125,783

(資料) 甲府市中央卸売市場調

14 たばこ販売状況

(単位:千本)

区分 / 年度	平成14年度	平成15年度	平成16年度
旧3級品のたばこ	6,864	6,803	6,035
旧3級品以外のたばこ	524,976	496,301	452,206
合計	531,840	503,104	458,241

旧3級品のたばことは、専売納付金制度下において3級品と分類されていた紙巻たばこ(6銘柄)をいう。(わかば、エコー、しんせい他)
(資料)税務部市民税課調

6 運輸・通信・観光

1 旅客自動車運送状況

区分 / 年度		平成14年度	平成15年度	平成16年度
一般乗合旅客自動車(バス)	車両数	127	146	142
	運行回数	-	-	-
	走行キロ	5,709,549	7,557,386	7,906,721
	輸送人員	5,133,353	5,226,464	5,205,204
一般貸切旅客自動車(観光バス)	車両数	115	124	118
	運行回数	57,214	64,908	65,617
	走行キロ	6,625,905	6,546,815	6,475,584
	輸送人員	931,226	1,044,327	995,724
一般乗用旅客自動車 (ハイヤー・タクシー)	車両数	432	432	432
	運行回数	2,220,064	2,170,613	2,188,676
	走行キロ	19,878,036	19,562,999	19,857,521
	輸送人員	3,172,594	3,102,642	3,129,153

バス・観光バスについては、営業所ごとの集計はしていないため、甲府市内に本社がある会社の数値である。
該当する会社が甲府市外にも営業所を持っている場合には、その数値も含まれる。

ハイヤー・タクシーについては、甲府市内の営業所に属する車両に限る。

(資料) (社)山梨県バス協会調
山梨県タクシー協会調

2 甲府駅乗降客人員の推移

(単位:人)

区分 / 年度	平成14年度	平成15年度	平成16年度
定期	4,735,744	4,749,494	4,744,234
普通	6,435,230	6,212,902	5,999,456
総数	11,170,974	10,962,396	10,743,690

(資料) JR東日本(株)甲府地区センター調

3 観光客入込状況

(単位:千人)

観光地名 / 年	平成14年	平成15年	平成16年
昇仙峡・千代田湖	4,465	4,153	4,207
温泉郷	1,178	1,142	1,166
ぶどう郷	200	154	132
武田神社	2,685	2,518	2,770
甲斐善光寺	424	675	497
県立美術館	438	288	270
県地場産業センター	313	294	267

(資料) 産業部観光開発課調

4 自動車の保有状況

(単位:台)

区分 / 年度		平成14年度	平成15年度	平成16年度
総数		143,601	143,641	144,646
貨物車	普通	3,062	2,988	2,999
	小四	10,027	9,572	9,221
被けん引車		48	47	52
バス		320	308	279
乗用車	普通	29,996	30,872	31,589
	小型	53,545	52,085	51,480
特種用途車		2,568	2,482	2,462
大型特殊車		417	418	408
小型二輪車		2,705	2,679	2,719
軽自動車	乗用	22,360	23,762	25,207
	貨物	15,330	15,117	14,812
	三輪	0	0	0
	二輪	3,092	3,162	3,258
軽特種		131	149	160

特種用途車...消防車、霊柩車、パトロール車、し尿汲取車等をいう。

大型特殊車...トラック、ローラー車、ブルドーザー等建設現場で使用される車をいう。

小型三輪貨物車の保有台数は、昭和53年度以降小型四輪貨物車の保有数に加えられている。

調査基準日は、各年度の年度末である。

(資料) 山梨県軽自動車協会調
山梨県自動車販売店協会調

5 原動機付自転車・小型特殊自動車保有状況

(単位:台)

車種 / 年度		平成14年度	平成15年度	平成16年度
原動機付自転車	50cc以下	26,721	25,921	25,189
	90cc以下	1,412	1,361	1,304
	125cc以下	985	1,021	1,053
	総数	29,118	28,303	27,546
小型特殊自動車		471	460	462

各年度とも4月1日現在による。

14年度の台数には非課税車両を含む。

原動機付自転車(50cc以下)にはミニカー(4輪のもの)を含む。

(資料) 税務部市民税課調

6 郵便局の現状(甲府市内所在の郵便施設数)

区分 / 年度		平成14年度	平成15年度	平成16年度	
郵便局	総数	41	41	40	
	普通局	1	1	1	
	特定局	総数	35	35	35
		集配局	1	1	1
		無集配局	34	34	34
簡易郵便局	5	5	4		
郵便切手類販売所		238	246	232	
ゆうぱく取扱所		-	-	47	
ポスト	総数	252	255	265	
	普通用	252	255	265	
	速達用	-	-	-	
私書箱		100	104	104	

(資料) 日本郵政公社関東支社調

7 引受郵便物の状況

(単位:千通[個])

区分 / 年度		平成14年度	平成15年度	平成16年度
通常郵便物	引受	37,190	43,397	45,868
	到着	133,631	105,267	91,621
	差立発送	125,951	111,569	102,187
	配達	44,870	37,095	35,302
小包郵便物	引受	280	312	379
	到着	787	1,560	2,585
	差立発送	724	1,593	2,658
	配達	343	279	306

年賀、選挙用郵便を除く。

引受: 甲府中央郵便局で引き受けた郵便物数。

到着: 甲府中央郵便局に県内外から到着した郵便物数。

差立発送: 甲府中央郵便局以外の郵便局で配達する為に、県内外の郵便局に発送した郵便物数。

配達: 甲府中央郵便局で配達した郵便物数。

甲府北部地域(猪狩・川窪・上帯那・下帯那・草鹿沢・高・高成・竹日向・塔岩・平瀬・御岳)を除く。

また、甲府市北部地域は、昇仙峡郵便局及び吉沢郵便局の管轄である。

(資料) 甲府中央郵便局調

8 電話普及状況及び電報発信

区 分 / 年 度		平成14年度	平成15年度	平成16年度	
合計(加入電話+地域集団+公衆電話)		90,706	89,877	87,848	
加入電話	小 計	89,633	89,073	87,199	
	事 務 用	28,912	27,712	26,299	
	住 宅 用	60,721	61,361	60,900	
	特殊簡易公衆電話(ピンク電話)	-	-	-	
地 域 集 団 電 話		-	-	-	
公衆電話	小 計	1,073	804	649	
	I C カ ー ド 式 電 話	73	68	41	
	カ ー ド 式 電 話	1,000	736	608	
	黄色電話(100円電話)	-	-	-	
	青 色 電 話	-	-	-	
	赤色電話	総 数	-	-	-
		委 託	-	-	-
そ の 他		-	-	-	
INS64	総 数	16,505	15,036	12,606	
	事 務	11,432	11,234	9,774	
	住 宅	5,073	3,802	2,832	
INS1500	総 数	279	279	69	
電報国内発信	総 数	84,000	78,000	70,000	

農村集団電話(地域集団電話) 農村等に対する電話普及対策の一環として農山村の実情に最も適した制度と料金によって、集落電話機能を有する加入電話サービス。

特殊簡易公衆電話 通称『ピンク電話』と呼ばれるもので、一般加入電話を公衆電話としても利用できるようにしたもの。回線の性格上、アパートや病院、喫茶店など比較的人の出入りが多い場所に設置された。

電報発信は県内の数字

(資料) 東日本電信電話(株)山梨支店調

9 テレビ普及状況

区 分 / 年 度		平成14年度	平成15年度	平成16年度
放送受信契約	契 約 総 数	65,597	65,432	64,241
	衛 星 契 約 数	17,035	18,351	19,063

各年度3月31日現在

(資料) NHK甲府放送局調

7 ガス・上下水道

1 ガス供給数と消費量の状況

区 分 / 年 度		平成14年度	平成15年度	平成16年度
需要家戸数	総 数	29,956	29,642	28,043
	家庭用	25,777	25,533	24,145
	商業用	3,405	3,318	3,143
	工業用	109	109	81
	その他	665	682	674
消費量(千m ³)	総 数	28,352	42,905	52,144
	家庭用	8,610	8,395	7,968
	商業用	7,512	7,215	7,924
	工業用	4,768	20,157	28,903
	その他	7,462	7,138	7,349

(資料)東京ガス(株)甲府支社調

2 上水道沿革

区分 / 事業		創設	一 拡	二 拡	三 拡
事業期間	着工	明治42年11月	昭和8年10月	昭和28年2月	昭和39年7月
	竣工	大正元年11月	昭和11年6月	昭和37年3月	昭和46年12月
事業費(円)		794,767	760,112	632,248,222	1,557,233,118
計画給水人口(人)		100,000	100,000	190,000	227,000
1人1日最大給水量(リットル)		146	167	260	450
1日最大給水量(m ³)		14,600	16,700	50,000	100,700
水 源		荒川表流水	荒川(増量)	昭和地下水	昭和地下水(増量)

区分 / 事業		四 拡	五 拡	第3次総合計画
事業期間	着工	昭和47年4月	昭和50年12月	昭和63年4月
	竣工	昭和50年8月	昭和63年3月	平成13年3月 (計画期間)
事業費(円)		972,837,790	35,034,965,000	318,982,336
計画給水人口(人)		225,000	269,000	269,100
1人1日最大給水量(リットル)		560	613	613
1日最大給水量(m ³)		126,400	165,000	165,000
水 源		昭和・荒川	昭和・荒川 (ダムを含む)	昭和・荒川 (ダムを含む)

第3次総合計画の事業費は、給水区域の拡大に係わる事業費のみ掲載。
(資料)水道局企画経営課調

3 水源別配水量及び配水管延長・給水状況

区分 / 年度		平成14年度	平成15年度	平成16年度	
配水量 (m ³)	総 数	38,166,684	37,703,087	37,386,461	
	荒川水源	27,971,717	28,321,879	28,104,472	
	昭和水源	10,194,967	9,381,208	9,281,989	
	その他(補助水源)	-	-	-	
導水・送水・配水管延長(m)		1,226,750.3	1,238,685.5	1,250,084.5	
給水世帯(戸)		94,078	94,482	95,060	
給水人口(人)		235,858	235,435	235,707	
給水件数 (件)	総数	108,080	108,445	109,100	
	口径(mm)	13	90,283	90,662	91,196
		20	13,803	13,837	13,965
		25	2,542	2,511	2,498
		40	1,027	1,014	1,018
		50	279	279	282
		75	119	116	114
		100	18	17	18
		150	8	8	8
200	1	1	1		
給水人口普及率(%)		98.43	98.47	98.52	
1日平均配水量(m ³)		104,566	103,014	102,429	
1人1日平均配水量(m ³)		0.443	0.438	0.435	

各年度3月31日現在

平成10年より 50以下の管延長も加算

(資料)水道局企画経営課調

4 下水道管渠布設状況

(単位:m)

区分 / 年度		昭和29～平成14年度	平成15年度	平成16年度	計
総管長	汚水	637,102.60	16,439.63	8,872.76	662,414.99
	雨水	252,722.53	4,651.50	2,625.27	259,999.30
	合流	88,824.20	-	-	88,824.20
補対管長	汚水	206,401.96	7,430.42	2,621.61	216,453.99
	雨水	46,080.25	32.40	33.11	46,145.76
	合流	50,915.50	-	-	50,915.50
単独管長	汚水	404,170.08	7,532.52	4,557.07	416,259.67
	雨水	206,407.34	4,619.10	2,592.16	213,618.60
	合流	37,908.70	-	-	37,908.70
受贈管長	汚水	26,530.56	1,476.69	1,694.08	29,701.33
	雨水	234.94	-	-	234.94

(資料)下水道部総務課調

5 下水道排水設備普及状況

区分 / 年度		平成14年度	平成15年度	平成16年度	
供用区域内	面積 (ha)	63.08	18.98	13.54	
	累計 (ha)	3,180.49	3,199.47	3,213.01	
	累計供用人口 (人)	175,482	175,356	176,269	
	普及率 (%)	90.04	90.32	90.96	
	排水設備 設置状況	水洗化済人口 (人)	166,963	168,558	168,976
		水洗化済率 (%)	95.15	96.12	95.86

(資料)下水道部総務課調

6 下水道事業執行状況

(単位:円)

区分 / 年度		平成14年度	平成15年度	平成16年度
建設投資額		1,282,048,781	2,531,827,645	1,437,584,369
建設財源	受益者負担金等	95,639,680	147,239,552	115,597,108
	国庫補助金	66,700,000	483,900,000	260,400,000
	繰入金	-	-	-
	企業債	1,111,500,000	1,861,800,000	1,047,500,000
	留保資金等	8,209,101	38,888,093	14,087,261
	その他	-	-	-

(資料)下水道部総務課調

8 保健衛生

1 医療施設状況

区分 / 数		数	病床数	
病 院	総 数	平成13年	17	3,822
		平成14年	17	3,963
		平成15年	17	3,938
	精 神	平成13年	3	809
		平成14年	3	809
		平成15年	3	809
	結 核	平成13年	-	116
		平成14年	-	86
		平成15年	-	86
	感 染 症	平成13年		6
		平成14年		6
		平成15年		6
	療 養	平成13年		-
		平成14年		150
平成15年			710	
一 般	平成13年	14	2,891	
	平成14年	14	563	
	平成15年	14	2,327	
経過的旧その他の病床 総数(平成14年までの 経過的措置)	平成13年		-	
	平成14年		2,349	
	平成15年			
一般診療所	総 数	平成13年	211	477
		平成14年	217	442
		平成15年	217	421
	有 床	平成13年	46	477
		平成14年	45	442
		平成15年	44	421
無 床	平成13年	165		
	平成14年	172		
	平成15年	173		
歯科診療所	平成13年	129		
	平成14年	129		
	平成15年	129		

各年10月1日現在

法改正により旧「一般病床(通称)」を「療養病床」「一般病床」「経過的旧その他の病床」に分類
(資料)山梨県福祉保健部医務課調

2 病院利用状況(概数)

区分 / 年		平成13年	平成14年	平成15年
病 院 数		17	17	17
年末現在病床数		3,822	3,913	3,930
入院患者数	繰越患者	2,534	2,941	2,859
	年間新入院	30,445	32,966	34,285
	年間退院	30,399	33,047	34,333
	年末現在	2,941	2,859	2,801
	延入院患者数	1,172,807	1,170,226	1,154,776
外来患者延数		1,115,159	1,075,612	1,512,793

(資料)山梨県福祉保健部医務課調

3 市立甲府病院利用状況

(単位:人)

科目 / 年度		平成14年度	平成15年度	平成16年度
総数	外来	252,991	250,430	253,286
	入院	127,906	125,791	124,211
内科	外来	63,438	57,256	57,894
	入院	42,882	40,391	37,270
精神科	外来	4,166	3,999	3,674
	入院	-	-	-
神経内科	外来	11,552	11,133	9,906
	入院	7,728	6,913	7,466
小児科	外来	21,393	20,151	18,458
	入院	8,964	9,436	9,041
外科	外来	22,434	22,243	22,497
	入院	17,113	17,178	17,553
整形外科	外来	50,263	55,266	56,782
	入院	24,239	25,469	25,198
形成外科	外来	4,668	4,684	4,706
	入院	1,181	892	974
脳神経外科	外来	4,674	4,191	3,911
	入院	5,532	5,681	5,296
皮膚科	外来	9,762	8,672	8,819
	入院	774	353	224
泌尿器科	外来	9,404	10,728	11,841
	入院	6,397	6,697	7,919
産婦人科	外来	22,418	21,737	21,983
	入院	8,494	8,352	8,743
眼科	外来	11,825	13,080	13,548
	入院	1,934	1,173	1,270
耳鼻咽喉科	外来	9,759	10,197	11,602
	入院	2,337	2,937	2,890
放射線科	外来	859	874	915
	入院	-	-	-
麻酔科	外来	1,294	1,131	1,243
	入院	0	0	-
歯科・口腔外科	外来	5,082	5,088	5,507
	入院	329	319	339
感染症病床	外来	-	-	-
	入院	2	0	28

入院・外来とも延人員

(資料)市立甲府病院事務局調

4 医療従事者状況(総数) (単位:人)

従事者区分	従事先	人 員		
		平成13年	平成14年	平成15年
医 師	計	...	543	...
	病 院	...	301	...
	診 療 所	...	225	...
	そ の 他	...	17	...
歯科医師	計	...	196	...
	病 院	...	9	...
	診 療 所	...	185	...
	そ の 他	...	2	...

従事者区分	従事者	人 員		
		平成13年	平成14年	平成15年
保 健 師	保健師(女)	13	13	7
	保健師(男)	-		
助産師		55	57	80
看 護 師	看護師(女)	1,732	1,828	1,948
	看護師(男)	65		
	准看護師(女)	407	450	438
	准看護師(男)	34		

医師、歯科医師については、調査隔年未実施。
 医師、歯科医師については、甲府市で従事する者の数。
 保健師、助産師、看護師については、甲府保健所管内の病院に従事する者の数。
 保健師、助産師、看護師の名称は、保健婦、助産婦、看護婦から改称された。
 (資料)山梨県福祉保健部医務課調

5 予防接種実施状況 (単位:人)

区 分 / 年 度	平成14年度	平成15年度	平成16年度	
三 種 混 合	6,352	6,623	6,341	
二 種 混 合	12	5	13	
日 本 脳 炎	個 別	4,070	4,178	3,988
	集 団	1,163	1,253	1,381
インフルエンザ		14,073	18,800	20,342
ポリオ		3,341	3,074	3,035
風 疹	個 別	1,566	1,574	1,584
	集 団	387	329	-
麻 し ん		1,739	1,608	1,667
M M R		-	-	-
二期ジフテリア 破 傷 風		729	721	694

三種混合とは、ジフテリア・破傷風・百日せきの予防接種。
 二種混合とは、ジフテリア・破傷風の予防接種。
 (資料)福祉部健康衛生課調

6 結核予防の状況 (単位:人)

区 分 / 年 度	平成14年度	平成15年度	平成16年度
ツベルクリン	2,848	2,349	2,217
B C G	1,603	1,550	1,948
胸部X線検診	5,815	7,889	7,889
要結核精密検診	55	154	-
合 計	10,321	11,942	12,054

(資料)福祉部健康衛生課調

7 一類及び二類感染症患者発生状況

(単位:人)

区分 / 年度		平成14年度	平成15年度	平成16年度
一類	エボラ出血熱 他4疾病	-	-	-
二類	急性灰白髄炎(ポリオ)	-	-	-
	コレラ	-	-	-
	細菌性赤痢	-	1	2
	ジフテリア	-	-	-
	腸チフス	-	-	1
	パラチフス	-	-	-
総計		0	1	3

入院措置を要する一類及び二類感染症の発生件数。

一類感染症には、エボラ出血熱、マールブルグ病、クリミア・コンゴ出血熱、ラッサ熱、ペストがある。

(資料)山梨県甲府保健所調

8 保健師家庭訪問状況

(単位:回)

区分 / 年度	平成14年度	平成15年度	平成16年度
総数	1,479	1,795	1,917
精神保健	63	44	67
乳児	108	243	278
幼児	26	52	148
母性	77	215	310
高齢者	837	982	984
成人	281	140	50
その他の疾病	55	1	48
その他	32	118	32

その他は心身障害、難病含む。

介護支援情報センター分を含む。

(資料)福祉部健康衛生課調

9 乳幼児健康診査状況

(単位:人)

区分 / 年度		平成14年度	平成15年度	平成16年度
対象者数		6,838	6,802	6,669
受診者数		5,241	5,774	5,745
受診率(%)		77	85	86
栄養方法(%)	母乳	44	42	40
	人工	33	43	15
	混合	23	15	45
	計	100	100	100
問題児及び要観察児	件数	1,459	1,883	2,150
	率(%)	28	33	37

対象:3ヵ月児整形外科健診、1歳6ヵ月児健診、2歳児歯科健診、3歳児健診

(資料)福祉部健康衛生課調

10 特定死因別死亡者数

(単位:人)

死因別 / 年	平成13年			平成14年			平成15年		
	総数	男	女	総数	男	女	総数	男	女
総数	1,620	901	719	1,556	873	683	1,406	795	611
脳血管疾患	204	107	97	218	108	110	250	116	134
悪性新生物	497	316	181	489	300	189	494	290	204
心疾患	270	138	132	241	121	120	232	124	108
結核	2	2	-	2	2	0	0	0	0
肺炎	131	76	55	133	79	54	152	89	63
老衰	36	13	23	30	12	18	31	13	18
肝疾患	34	21	13	27	17	10	43	33	10
高血圧性疾患	5	2	3	12	5	7	12	3	9
腎不全	21	10	11	23	13	10	24	13	11
糖尿病	22	8	14	22	12	10	18	8	10
交通事故	24	11	13	19	12	7	13	9	4
自動車以外の不慮の事故	28	13	15	39	18	21	47	28	19
自殺	41	32	9	46	34	12	53	44	9
その他の全ての死因	305	152	153	255	140	115	37	25	12

死因別の項目は主要なものを掲載した。

(資料)山梨県福祉保健部医務課調

11 生活習慣病予防健康診査実施状況

(単位:人)

区分 / 年度		平成14年度	平成15年度	平成16年度
胃がん検診	受診者	3,682	5,601	5,669
	要精密検査者	349	622	520
子宮がん検診	受診者	3,282	3,847	3,187
	要精密検査者	15	32	28
乳がん検診	受診者	2,245	3,129	3,444
	要精密検査者	152	242	203
肝がん検診	受診者	2,785	3,901	5,543
	要精密検査者	307	159	209
甲状腺がん検診	受診者	823	1,206	1,103
	要精密検査者	15	44	31
大腸がん検診	受診者	4,158	5,496	5,657
	要精密検査者	245	352	384
歯科健康相談	受診者	2,785	1,783	1,214
肺がん検診	受診者	6,984	9,132	9,096
	要精密検査者	346	281	254
骨粗しょう症検診	受診者	1,747	1,929	2,263
	要精密検査者	105	149	212
歯周疾患検診	受診者	381	621	607
基本健康診査	受診者	8,962	10,335	10,397

平成14年度から健康診査の見直しにより、集団健診、個別検診、
 節目人間ドックを含む合計数である。

(資料)福祉部健康衛生課調

12 部位別悪性新生物による死亡者数

(単位:人)

部位別 / 年度・男女別	平成14年度			平成15年度			平成16年度		
	計	男	女	計	男	女	計	男	女
胃	85	60	25	83	42	41	71	48	23
気管・気管支及び肺	99	74	25	85	63	22	82	58	24
肝臓	74	48	26	83	51	32	87	59	28
直腸	25	13	12	34	19	15	20	14	6
膵臓	25	16	9	35	18	17	32	16	16
食道	20	19	1	18	17	1	17	15	2
子宮・卵巣	12	-	12	16	0	16	22	-	22
乳房	17	-	17	22	0	22	16	0	16
白血病	5	2	3	10	8	2	9	2	7
その他	143	78	65	125	77	48	121	63	58
計	505	310	195	511	295	216	477	275	202

(資料)福祉部健康衛生課調

(保健衛生統計)

13 環境衛生関係施設数(甲府市分)

区分 / 年度	平成14年度	平成15年度	平成16年度
総数	1,402	1,406	1,415
理容所	275	277	279
美容所	564	574	584
クリーニング	348	347	346
公衆浴場	59	58	58
ホテル・旅館	119	115	113
簡易宿泊所	27	25	25
下宿	2	2	2
興行場	8	8	8

(資料)山梨県甲府保健所調 7年3月31日現在)

14 食品衛生施設数の状況(甲府市分)

(単位:件)

区分 / 年度	平成14年度	平成15年度	平成16年度
飲食店営業	3,542	3,481	3,416
菓子製造業	202	209	215
乳処理業	1	1	1
乳製品製造業	2	2	2
魚介類販売業	306	284	283
魚介類せり売り営業	2	2	2
食品の冷凍又は冷蔵業	7	7	8
かん、びん詰食品製造業	3	3	3
喫茶店経営	384	368	372
あん類製造業	4	4	5
アイスクリーム類製造業	36	38	35
乳類販売業	452	434	434
食肉処理業	10	10	10
食肉販売業	281	260	271
食肉製品製造業	3	3	3
乳酸菌飲料製造業	1	1	1
食用油脂製造業	1	1	0
みそ製造業	5	6	8
しょう油製造業	1	1	1
ソース類製造業	2	2	2
酒類製造業	6	6	6
豆腐製造業	12	16	16
納豆製造業	2	2	2
めん類製造業	33	32	31
そうざい製造業	38	41	40
添加物製造業	3	3	3
清涼飲料水製造業	3	3	3
氷雪製造業	2	2	2
氷雪販売業	8	8	8
計	5,352	5,230	5,183

(資料)山梨県甲府保健所調

(平成17年3月31日現在)

15 畜犬登録狂犬病注射等の状況

(単位:匹)

区分 / 年度	平成14年度	平成15年度	平成16年度
登録数	10,223	10,367	10,177
注射実施数	7,349	7,415	7,502
犬・猫の保健所への搬入数	332	335	412

(資料)環境部環境対策課調

16 血液型別献血者数(山梨県)

(単位:人)

区分 / 年度	平成14年度	平成15年度	平成16年度
A 型	14,254	14,248	13,468
O 型	11,209	11,372	10,951
B 型	8,618	8,579	8,098
AB型	4,255	4,118	3,890
亜型	16	43	39
計	38,352	38,360	36,446

亜型とは、A B O式血液型において、A B O式以外の遺伝子による型のこと。

(資料)山梨県赤十字血液センター調

17 性別年代別献血者の状況(山梨県)

(単位:人)

区分 / 年度	平成14年度			平成15年度			平成16年度		
	男	女	計	男	女	計	男	女	計
20歳未満	2,930	2,963	5,893	2,476	2,892	5,368	2,345	2,889	5,234
20歳～29歳	5,556	5,311	10,867	5,212	4,777	9,989	4,656	4,505	9,161
30歳～39歳	6,378	3,293	9,671	6,508	3,421	9,929	6,265	3,350	9,615
40歳～49歳	4,569	2,008	6,577	4,857	2,164	7,021	4,697	2,043	6,740
50歳以上	3,326	2,018	5,344	3,847	2,206	6,053	3,608	2,088	5,696
計	22,759	15,593	38,352	22,900	15,460	38,360	21,571	14,875	36,446

(資料)山梨県赤十字血液センター調

18 市営斎場利用状況

区分 / 年度	平成14年度	平成15年度	平成16年度	
死体・死胎 火葬件数	市内	1,687	1,642	1,671
	市外	565	321	234
	小計	2,252	1,963	1,905
人体分離物 処理件数	市内	107	26	49
	市外	30	2	2
	小計	137	28	51
火葬等件数	市内	1,794	1,668	1,720
	市外	595	323	236
	小計	2,389	1,991	1,956
胞衣産汚物 取扱件数	市内	102	125	4
	市外	242	326	1
	小計	344	451	5
霊きゅう車運行回数	34	28	30	

人体分離物...不慮の事故や病気で切断した体の部位

胞衣...胎盤、さい帯、卵膜

産汚物...羊水、産婦の排泄物、分娩時に使用したガーゼ等

(資料)福祉部健康衛生課調

19 環境衛生作業状況

害 虫 等 消 毒					
区 分 / 年 度		平成14年度	平成15年度	平成16年度	
直 営 消 毒	時 間 内	台	-	4	1
		日	-	4	1
	時 間 外	台	-	-	-
		日	-	-	-
	災 害 時	台	-	-	75
		日	-	-	6
自治会等へ貸出した消毒機	二 兼 機	台	104	83	88
		日	416	332	352
	肩 掛 式	台	344	248	210
		日	1,376	992	840
	リヤカー 付 動 噴	台	8	8	13
		日	32	32	52
	合 計	台	456	339	311
		日	1,824	1,356	1,244

道 路 ・ 河 川 清 掃					
区 分 / 年 度		平成14年度	平成15年度	平成16年度	
河 川 清 掃	河 川 数	18	18	18	
	作 業 延 長 (m)	52,362	47,920	50,200	
	協 力 団 体	79	79	93	
	出 動 人 員	20,547	18,298	18,371	
道 路 清 掃	路 線 数	28	28	28	
	作 業 延 長 (m)	1,835,400	1,847,000	1,721,600	
	ゴ ミ 搬 出 量 (t)	330	332	310	

雑 草 ・ 不 法 投 棄 ・ 八 子					
区 分 / 年 度		平成14年度	平成15年度	平成16年度	
雑 草 除 去	指 導 件 数	114	137	122	
	処 理 件 数	97	116	113	
不 法 投 棄	投 棄 個 所	162	162	187	
	処 理 個 所	140	160	169	
八 子 の 巢 除 去	処 理 件 数	211	218	275	

(資料)環境部環境対策課調
都市建設部道路河川課調

20 ごみ収集量

区分 / 年度		平成14年度	平成15年度	平成16年度
収 集 量	可燃物(t)	42,389.7	42,749.6	41,636.4
	不燃物(t)	7,946.0	8,464.7	8,110.3
	計(t)	50,335.7	51,214.3	49,746.7
対前年度比率	可燃物(%)	101.5	100.8	97.4
	不燃物(%)	102.8	106.5	95.8
	計(%)	101.7	101.7	97.1
1日平均収集量(t)		196.6	197.7	192.1
市民1人1日当たり(g)		706.0	718.0	702.0

環境部ごみ収集課収集分
(資料)環境部ごみ収集課調

21 1トン当たりごみ処理費

(単位:円)

区分 / 年度	平成14年度	平成15年度	平成16年度
収 集 費	13,441	14,481	14,621
処 理 費	28,270	24,324	24,310
合 計	41,711	38,805	38,931

(資料)環境部環境総務課調

22 有価物回収実績

区分 / 年度	平成14年度	平成15年度	平成16年度
参加自治会数(件)	412(497)	412(498)	411(498)
回 収 量(t)	9,255.9	9,288.3	8,885.7
対前年度比率(%)	92	100	96
売 却 金(円)	11,480,854	21,145,863	21,449,336
報 奨 金(円)	69,419,145	69,662,056	66,642,670

集団回収分

()内は、自治会総数

(資料)環境部ごみ減量課調

23 すみやか号業務実績

(単位:件)

区分 / 年度	平成14年度	平成15年度	平成16年度
特別収集	465	394	396
定期収集	307	315	306
汚 泥	28	21	43
イヌ・ネコ	709	908	990
灰	0	0	0
計	1,509	1,638	1,735

(資料)環境部ごみ収集課調

24 市内のし尿・浄化槽汚泥処理状況

区分 / 年度	平成14年度	平成15年度	平成16年度	
収集区域内	人 口	27,929	25,599	24,819
	世 帯 数	17,740	17,364	17,511
収集車両	直 営	1	1	1
	許 可	10	9	9
収 集 量(kl)	直 営	59.5	64.9	64.5
	許可業者	7,778.4	7,340.0	6,709.3
	合 計	7,837.9	7,404.9	6,773.8
処理内容(kl)	し 尿	1,288.8	1,035.9	1,117.1
	浄化槽汚泥	6,549.1	6,369.1	5,656.7

(資料)環境部ごみ収集課・ごみ処理課調

25 自動車騒音等測定状況

(単位:デシベル、台/10分)

測定場所 / 年	平成14年			平成15年			平成16年			
	騒音 レベル	振動 レベル	通行 台数	騒音 レベル	振動 レベル	通行 台数	騒音 レベル	振動 レベル	通行 台数	
国道411号線 (善光寺1丁目)	昼	67	40	262	67	53	254	68	41	270
	夜	65	33	134	64	52	167	63	30	128
甲府・敷島・葎崎線 (美咲1丁目)	昼	69	42	243	71	55	242	72	41	230
	夜	65	32	141	66	50	163	66	30	117
甲府・敷島・葎崎線 (横根町)	昼	70	41	249	70	50	220	68	46	260
	夜	65	34	142	65	46	164	62	38	139
国道52号線 (寿町)	昼	65	49	295	-	-	-	64	35	287
	夜	61	45	194	-	-	-	57	27	218
甲府・市川大門線 (国母4丁目)	昼	66	42	189	66	49	194	68	37	235
	夜	63	37	146	61	46	118	62	30	121
国道358号線 (伊勢3丁目)	昼	70	34	263	69	52	249	69	34	256
	夜	65	27	101	63	45	145	63	30	121
甲府・櫛形線 (貢川本町)	昼	72	58	290	72	56	345	73	48	339
	夜	68	54	186	67	51	231	69	43	206

昼は6時から22時まで、夜は22時から翌日の6時まで。

(資料)環境部環境対策課調

26 公害苦情の発生件数

(単位:件)

区分 / 年度	平成14年度	平成15年度	平成16年度
大気汚染	65	69	51
水質汚濁	15	13	5
騒音	17	19	21
振動	0	0	0
悪臭	32	21	31
その他	11	13	4
合計	140	135	112

(資料)環境部環境対策課調

27 公害苦情発生源別状況

(単位:件)

発生源 / 年度	平成14年度	平成15年度	平成16年度
農業	18	9	4
建設業	17	34	23
製造業	13	10	11
卸売・小売業、飲食店	13	12	16
サービス業	22	14	10
家庭生活	40	31	34
事務所	0	2	0
空地	0	2	0
神社・寺院等	2	4	1
その他	10	7	7
不明	5	10	6
合計	140	135	112

(資料)環境部環境対策課調

28 市内の塵芥処理場の概要

区分/施設名	甲府市環境センター 附属焼却工場	甲府市環境センター 附属破碎工場	甲府市衛生センター (し尿処理施設)
所在地	甲府市上町601-4	甲府市上町601-4	甲府市小曲町948-1
形式	流動床式焼却炉	横型回転衝撃式 破碎機	標準脱窒素処理 方式+高度処理
処理の対象物	可燃ごみ	不燃ごみ・資源物	し尿・浄化槽汚泥
供用開始年月	平成7年9月	平成5年6月	平成元年4月
処理能力	120t/24時間X3炉	100t/日(5時間)	100kl/日
敷地面積	約44,440m ²	約44,440m ²	14,941m ²
建物面積 (延床面積)	16,705m ²	4,012m ²	2,569m ²

平成17年4月1日現在

(資料)環境部ごみ処理課調

29 可燃ごみ・粗大不燃ごみ処理状況 (単位:t)

区分/年度		平成14年度	平成15年度	平成16年度
搬入量	直営	51,430.7	52,626.9	50,772.7
	一般持込	48,111.6	53,920.9	52,905.2
	合計	99,542.3	106,547.8	103,677.9
処理方式	焼却	97,784.6	104,672.3	102,812.6
	破碎残渣	2,287.9	2,533.5	2,512.1
	磁性物等	1,942.4	1,910.7	1,473.2
	その他	224.0	432.4	391.0

平成5年より石和町との粗大ごみ共同処理が開始されたため、石和町分を含む。

搬入量(直営)には、ごみ減量課と環境対策課の搬入量を含む。

処理方式には埋め立てごみを含む。

(資料)環境部ごみ処理課調

30 資源物回収量 (単位:t)

区分/年度		平成14年度	平成15年度	平成16年度
搬入量	甲府市	6,939.6	7,085.2	6,618.0
	石和町	216.7	282.3	309.5
	合計	7,156.3	7,367.5	6,927.5
選別後の資源物回収量		6,194.3	6,421.9	6,048.8

(資料)環境部ごみ減量課、ごみ処理課調

31 荒川・濁川水系水質調査結果

平成 16年 7月 14日

水 系		荒 川											
採 水 地 点		千松橋	長松寺橋	小湯川	湯 川	相 川	相 川 横沢橋	貢 川	沼 川	四分川	流 川	帯那川	千代田湖
測定項目	単 位												
水 温		27.5	27.3	29.3	29.8	27.9	27.6	26.6	26.4	30.4	29.6	28.8	29.6
気 温		33.5	36.0	30.4	27.0	31.5	32.0	29.3	32.6	34.5	36.0	32.8	33.0
pH		8.9	8.5	9.6	9.4	9.0	8.3	8.8	8.2	8.7	8.6	8.8	8.9
導電率	mS/m	10.7	13.5	20.8	18.5	18.9	23.3	14.8	20.8	29.6	31.6	18.4	13.4
溶存酸素量	mg/l	9.0	7.2	11.0	12.0	8.8	9.6	9.2	7.2	8.7	8.4	7.4	8.4
BOD	mg/l	1.2	0.8	1.7	1.6	2.0	1.1	1.6	2.3	2.1	2.0	1.5	1.8
COD	mg/l	3.1	2.0	4.5	3.2	5.0	4.0	4.0	5.5	5.3	5.0	3.8	5.2
浮遊物質	mg/l	<1	<1	1	3	9	7	11	21	6	16	8	2
大腸菌群数	個/100ml	33000	79000	17000	17000	4900	17000	35000	240000	35000	35000	14000	490
総窒素	mg/l	1.1	2.2	1.6	1.3	0.96	1.0	1.9	2.2	2.3	2.2	1.3	1.5
総りん	mg/l	0.014	0.071	0.10	0.069	0.066	0.079	0.092	0.13	0.11	0.16	0.020	0.016
塩素イオン	mg/l	1.8	2.8	9.4	8.2	7.0	5.6	3.1	5.9	8.2	6.4	2.5	2.1
硝酸性窒素	mg/l	1.1	2.2	0.13	0.44	0.26	0.20	1.0	1.0	1.1	0.91	0.53	0.13
亜硝酸性窒素	mg/l	<0.01	<0.01	<0.01	<0.01	<0.01	<0.01	0.01	0.01	0.03	0.01	<0.01	<0.01
ふっ素	mg/l	<0.05	<0.05	0.07	<0.05	0.08	0.06	<0.05	<0.05	<0.05	0.05	<0.05	<0.05

平成 17年 3月 18日

水 系		荒 川											
採 水 地 点		千松橋	長松寺橋	小湯川	湯 川	相 川	相 川 横沢橋	貢 川	沼 川	四分川	流 川	帯那川	千代田湖
測定項目	単 位												
水 温		14.1	13.8	12.8	13.5	11.4	15.6	12.3	12.6	11.7	11.2	14.8	11.9
気 温		16.3	16.4	13.8	16.8	13.8	18.4	9.6	13.4	14.4	12.0	15.4	14.1
pH		7.4	7.6	7.7	8.5	8.0	8.1	7.7	7.2	7.5	7.4	8.2	7.7
導電率	mS/m	6.7	7.3	18.5	15.6	16.4	17.8	12.1	27.0	22.7	20.3	11.0	8.6
溶存酸素量	mg/l												
BOD	mg/l	0.7	1.1	1.5	1.5	1.4	2.4	2.2	3.2	2.7	2.2	1.1	1.4
COD	mg/l	1.9	2.1	4.4	2.8	4.1	3.3	4.1	5.6	4.8	3.4	3.0	4.6
浮遊物質	mg/l	<1	<1	<1	2	4	3	5	7	1	1	<1	2
大腸菌群数	個/100ml	2600	4600	160000	11000	7000	4600	28000	35000	28000	160000	5400	26
総窒素	mg/l	0.59	0.81	0.91	1.1	1.6	2.3	2.4	3.4	3.6	2.4	2.0	2.2
総りん	mg/l	0.018	0.015	0.049	0.049	0.056	0.078	0.089	0.12	0.15	0.10	0.035	0.013
塩素イオン	mg/l	3.9	5.7	26.0	20.0	19.0	8.5	8.1	31.0	18.0	17.0	4.3	3.8
硝酸性窒素	mg/l	0.59	0.50	1.6	0.70	6.1	1.2	1.7	1.4	1.7	1.3	1.2	0.48
亜硝酸性窒素	mg/l	<0.01	<0.01	0.04	<0.01	0.03	0.02	0.03	0.05	0.04	0.05	0.01	<0.01
ふっ素	mg/l	<0.05	0.05	0.08	0.17	0.12	<0.05	0.05	0.08	0.05	<0.05	0.06	0.06

平成 16年 7月 27日

水 系		濁 川											
採 水 地 点		高倉川	大円川	藤 川	十郎川	野間川	渋 川	蛭沢川	五割川	藤川 三念橋	新五割川	省路橋	蓮橋
測定項目	単 位												
水 温		33.4	28.9	31.6	27.3	28.2	30.1	38.2	38.0	27.5	27.0	32.0	26.1
気 温		37.0	28.7	37.9	28.6	27.0	29.4	30.4	30.4	28.7	30.2	36.8	24.0
pH		8.2	7.8	9.6	7.9	7.4	7.3	7.5	7.6	7.8	7.9	9.0	7.3
導電率	mS/m	32.1	18.8	34.9	32.0	33.9	23.1	23.4	18.7	24.7	25.4	27.0	42.4
溶存酸素量	mg/l	10.0	8.2	11.0	6.1	4.1	5.1	7.8	8.4	8.8	6.1	8.4	6.1
BOD	mg/l	2.1	2.4	2.0	9.7	4.5	3.4	1.8	2.0	2.6	3.2	2.8	3.5
COD	mg/l	6.3	6.1	6.1	7.1	8.8	6.6	3.7	4.2	3.8	4.2	6.5	7.2
浮遊物質	mg/l	8	21	7	19	12	13	9	8	15	25	10	28
大腸菌群数	個/100ml	54000	11000	35000	160000	240000	160000	22000	11000	17000	17000	28000	160000
総窒素	mg/l	0.76	2.3	0.70	3.3	3.3	5.2	2.5	3.5	3.0	3.1	0.51	2.2
総りん	mg/l	0.31	0.23	0.25	0.59	0.21	0.22	0.11	0.12	0.16	0.12	0.24	0.38
塩素イオン	mg/l	24.0	4.7	25.0	34.0	28.0	13.0	16.0	14.0	16.0	15.0	21.0	65.0
硝酸性窒素	mg/l	0.10	1.0	0.22	0.70	0.59	2.6	1.3	1.2	1.0	1.2	<0.01	0.60
亜硝酸性窒素	mg/l	<0.01	0.09	<0.01	0.24	0.12	0.09	0.08	0.04	0.02	0.02	<0.01	0.13
ふっ素	mg/l	0.26	<0.05	0.16	0.25	0.26	0.09	0.11	<0.05	0.06	<0.05	0.18	0.15

平成 17年 2月 23日

水 系		濁 川											
採 水 地 点		高倉川	大円川	藤 川	十郎川	野間川	渋 川	蛭沢川	五割川	藤川 三念橋	新五割川	省路橋	蓮橋
測定項目	単 位												
水 温		7.5	14.0	11.9	8.5	14.0	8.2	12.7	12.2		12.3	8.7	7.0
気 温		9.0	16.0	8.0	12.0	10.0	14.0	13.5	13.5		14.0	8.0	13.0
pH		8.2	8.2	7.6	7.5	7.4	7.7	7.7	7.9		7.9	8.0	7.0
導電率	mS/m	24.8	21.0	36.0	18.9	43.7	25.3	20.2	18.0		21.4	23.0	29.9
溶存酸素量	mg/l		11.0				8.0	11.0	13.8		11.0		
BOD	mg/l	2.6	4.3	2.0	3.0	5.4	7.7	3.3	3.6		5.0	1.8	1.7
COD	mg/l	3.5	5.6	4.1	4.3	8.1	7.6	4.7	5.0		6.0	3.2	3.8
浮遊物質	mg/l	3	7	2	11	24	73	16	7		18	<1	12
大腸菌群数	個/100ml	160000	160000	11000	160000	240000	240000	7900	11000		11000	22000	28000
総窒素	mg/l	1.2	5.3	0.56	3.0	3.6	7.4	3.8	3.3		2.9	0.54	2.2
総りん	mg/l	0.080	0.69	0.15	0.24	0.63	0.38	0.21	0.16		0.13	0.15	0.16
塩素イオン	mg/l	14.0	18.0	25.0	13.0	15.0	13.0	15.0	12.0		16.0	20.0	20.0
硝酸性窒素	mg/l	0.85	1.4	0.19	1.7	0.56	2.0	1.2	1.0		1.2	0.29	1.3
亜硝酸性窒素	mg/l	<0.01	0.04	<0.01	0.04	0.11	0.05	0.07	0.03		0.03	<0.01	0.04
ふっ素	mg/l	0.11	0.13	0.20	0.18	0.29	2.0	0.10	0.10		0.10	0.18	0.06

(資料)環境部環境対策課調

32 環境基準点等の測定結果(平成16年度)

採水場所		単位	荒川ダム(環境基準補助地点)				桜橋(荒川上流、環境基準点)			
区分			最大値	最小値	平均値	測定回数	最大値	最小値	平均値	測定回数
一般項目	気温		30.6	1.8	15.8	12	32.1	0.9	17.8	24
	水温		27.6	0.1	13.4	12	24.7	2.9	12.6	24
生活環境項目	pH		8.0	7.1	7.5	12	8.1	7.1	7.6	24
	DO	mgO/l	12.5	7.2	9.4	12	14.0	7.8	10.1	24
	BOD	mgO/l	1.4	<0.5	1.0	12	1.0	<0.5	0.7	24
	COD	mgO/l	3.2	1.5	2.1	12	2.8	1.3	1.9	24
	SS	mg/l	6	<1	2	12	6	<1	1	24
	大腸菌群数	MPN/100ml	5.4E+02	1.8E+00	4.9E+01	12	2.4E+04	6.8E+01	2.2E+03	24
	全窒素	mg/l	1.3	0.64	0.95	12	1.3	0.52	0.83	12
	全磷	mg/l	0.032	<0.003	0.027	12	0.11	0.003	0.020	12
	亜鉛	mg/l	<0.01	<0.01	<0.01	12	<0.01	<0.01	<0.01	12
健康項目	カドミウム	mg/l	<0.001	<0.001	<0.001	11	<0.001	<0.001	<0.001	12
	全シアン	mg/l	ND	ND	ND	11	ND	ND	ND	11
	鉛	mg/l	<0.005	<0.005	<0.005	11	<0.005	<0.005	<0.005	12
	六価クロム	mg/l	<0.02	<0.02	<0.02	12	<0.02	<0.02	<0.02	12
	ヒ素	mg/l	<0.005	<0.005	<0.005	11	<0.005	<0.005	<0.005	12
	総水銀	mg/l	<0.0005	<0.0005	<0.0005	11	<0.0005	<0.0005	<0.0005	12
	アルキル水銀	mg/l								
	PCB	mg/l	ND	ND	ND	2	ND	ND	ND	2
	ジクロロメタン	mg/l	<0.002	<0.002	<0.002	11	<0.002	<0.002	<0.002	11
	四塩化炭素	mg/l	<0.0002	<0.0002	<0.0002	11	<0.0002	<0.0002	<0.0002	11
	1,2-ジクロロエタン	mg/l	<0.0004	<0.0004	<0.0004	11	<0.0004	<0.0004	<0.0004	11
	1,1-ジクロロエチレン	mg/l	<0.002	<0.002	<0.002	11	<0.002	<0.002	<0.002	11
	シス-1,2-ジクロロエチレン	mg/l	<0.004	<0.004	<0.004	11	<0.004	<0.004	<0.004	11
	1,1,1-トリクロロエタン	mg/l	<0.0005	<0.0005	<0.0005	11	<0.0005	<0.0005	<0.0005	11
	1,1,2-トリクロロエタン	mg/l	<0.0006	<0.0006	<0.0006	11	<0.0006	<0.0006	<0.0006	11
	トリクロロエチレン	mg/l	<0.002	<0.002	<0.002	11	<0.002	<0.002	<0.002	11
	テトラクロロエチレン	mg/l	<0.0005	<0.0005	<0.0005	11	<0.0005	<0.0005	<0.0005	11
	1,3-ジクロロプロパン	mg/l	<0.0002	<0.0002	<0.0002	11	<0.0002	<0.0002	<0.0002	11
	チウラム	mg/l	<0.0006	<0.0006	<0.0006	10	<0.0006	<0.0006	<0.0006	10
	シマジン	mg/l	<0.0003	<0.0003	<0.0003	10	<0.0003	<0.0003	<0.0003	10
	チオベンカルブ	mg/l	<0.002	<0.002	<0.002	10	<0.002	<0.002	<0.002	10
	ベンゼン	mg/l	<0.001	<0.001	<0.001	11	<0.001	<0.001	<0.001	11
	セレン	mg/l	<0.002	<0.002	<0.002	8	<0.002	<0.002	<0.002	8
	硝酸性窒素	mg/l	1.9	0.07	0.46	12	2.0	0.10	0.62	12
	亜硝酸性窒素	mg/l	<0.01	<0.01	<0.01	12	<0.01	<0.01	<0.01	12
	ふっ素	mg/l	0.09	<0.05	<0.05	12	0.07	<0.05	0.05	12
ほう素	mg/l	0.04	<0.04	0.04	6	0.04	<0.04	0.04	6	
特殊項目	銅	mg/l	<0.01	<0.01	<0.01	11	<0.01	<0.01	<0.01	11
	溶解性鉄	mg/l	0.011	<0.005	0.007	11	0.025	0.006	0.017	11
	溶解性マンガン	mg/l	<0.005	<0.005	<0.005	11	0.008	<0.005	0.007	11
	クロム	mg/l	<0.005	<0.005	<0.005	12	<0.005	<0.005	<0.005	12
	アンモニア性窒素	mg/l	0.06	<0.01	0.03	6	0.17	<0.01	0.05	6
	リン酸態磷	mg/l	0.016	<0.003	0.006	12	0.093	<0.003	0.010	12
	陰イオン界面活性剤	mg/l	<0.01	<0.01	<0.01	6	<0.01	<0.01	<0.01	6
	クロフィルa	mg/l	0.010	<0.001	0.002	12				
	塩素イオン	mg/l	2.4	1.0	1.3	12	2.7	<1.0	1.4	12
	導電率	ms/m	7.7	3.7	4.9	12	8.3	3.9	5.8	24
	濁度	度	<5	<5	<5	12	<5	<5	<5	12

採水場所		単位	千秋橋(荒川中流)				二川橋(荒川下流、環境基準点)			
区分			最大値	最小値	平均値	測定回数	最大値	最小値	平均値	測定回数
一般項目	気温		33.9	1.6	18.4	24	32.3	1.3	17.4	24
	水温		27.9	2.9	14.8	24	32.9	2.4	16.7	24
生活環境項目	pH		8.6	7.2	7.7	24	9.5	7.0	7.8	24
	DO	mgO/l	12.8	7.4	9.8	24	14.0	8.0	10.4	24
	BOD	mgO/l	3.0	0.5	1.4	24	3.5	0.6	1.4	24
	COD	mgO/l	5.6	2.2	3.1	24	4.9	2.1	3.2	24
	SS	mg/l	8	<1	3	24	16	<1	8	24
	大腸菌群数	MPN/100ml	1.6E+05	2.3E+03	3.2E+04	24	1.6E+05	6.1E+02	3.0E+04	24
	全窒素	mg/l	3.0	1.1	2.0	12	3.1	0.92	2.0	12
	全磷	mg/l	0.15	0.009	0.071	12	0.17	0.017	0.078	12
	亜鉛	mg/l	0.02	<0.01	0.01	12	0.06	<0.01	0.01	12
健康項目	カドミウム	mg/l	<0.001	<0.001	<0.001	12	<0.001	<0.001	<0.001	12
	全シアン	mg/l	ND	ND	ND	11	ND	ND	ND	11
	鉛	mg/l	<0.005	<0.005	<0.005	11	<0.005	<0.005	<0.005	12
	六価クロム	mg/l	<0.02	<0.02	<0.02	12	<0.02	<0.02	<0.02	12
	ヒ素	mg/l	<0.005	<0.005	<0.005	11	<0.005	<0.005	<0.005	11
	総水銀	mg/l	<0.0005	<0.0005	<0.0005	12	<0.0005	<0.0005	<0.0005	11
	アルキル水銀	mg/l								
	PCB	mg/l	ND	ND	ND	2	ND	ND	ND	2
	ジクロロメタン	mg/l	<0.002	<0.002	<0.002	11	<0.002	<0.002	<0.002	11
	四塩化炭素	mg/l	<0.0002	<0.0002	<0.0002	11	<0.0002	<0.0002	<0.0002	11
	1,2-ジクロロエタン	mg/l	<0.0004	<0.0004	<0.0004	11	<0.0004	<0.0004	<0.0004	11
	1,1-ジクロロエチレン	mg/l	<0.002	<0.002	<0.002	11	<0.002	<0.002	<0.002	11
	シス-1,2-ジクロロエチレン	mg/l	<0.004	<0.004	<0.004	11	<0.004	<0.004	<0.004	11
	1,1,1-トリクロロエタン	mg/l	<0.0005	<0.0005	<0.0005	11	<0.0005	<0.0005	<0.0005	11
	1,1,2-トリクロロエタン	mg/l	<0.0006	<0.0006	<0.0006	11	<0.0006	<0.0006	<0.0006	11
	トリクロロエチレン	mg/l	<0.002	<0.002	<0.002	11	<0.002	<0.002	<0.002	11
	テトラクロロエチレン	mg/l	<0.0005	<0.0005	<0.0005	11	<0.0005	<0.0005	<0.0005	11
	1,3-ジクロロプロパン	mg/l	<0.0002	<0.0002	<0.0002	11	<0.0002	<0.0002	<0.0002	11
	チウラム	mg/l	<0.0006	<0.0006	<0.0006	10	<0.0006	<0.0006	<0.0006	10
	シマジン	mg/l	<0.0003	<0.0003	<0.0003	10	<0.0003	<0.0003	<0.0003	10
	チオベンカルブ	mg/l	<0.002	<0.002	<0.002	10	<0.002	<0.002	<0.002	10
	ベンゼン	mg/l	<0.001	<0.001	<0.001	11	<0.001	<0.001	<0.001	11
	セレン	mg/l	<0.002	<0.002	<0.002	8	<0.002	<0.002	<0.002	8
	硝酸性窒素	mg/l	5.2	0.04	1.2	11	1.2	0.45	0.85	12
	亜硝酸性窒素	mg/l	0.68	<0.01	0.07	12	0.04	<0.01	0.01	12
	ふっ素	mg/l	0.11	<0.05	0.06	12	0.12	<0.05	0.08	12
	ほう素	mg/l	0.08	<0.04	0.05	7	0.09	<0.04	0.06	7
特殊項目	銅	mg/l	<0.01	<0.01	<0.01	12	0.06	<0.01	0.02	11
	溶解性鉄	mg/l	0.027	<0.005	0.010	11	0.068	0.008	0.025	11
	溶解性マンガン	mg/l	0.027	<0.005	0.011	11	0.015	<0.005	0.005	11
	クロム	mg/l	<0.005	<0.005	<0.005	12	<0.005	<0.005	<0.005	11
	アンモニア性窒素	mg/l	0.15	0.04	0.08	6	0.26	<0.01	0.09	6
	リン酸態磷	mg/l	0.12	0.006	0.057	12	0.12	0.014	0.050	12
	陰イオン界面活性剤	mg/l	0.10	0.05	0.07	6	0.10	0.03	0.06	6
	クロフィルa	mg/l								
	塩素イオン	mg/l	16.0	1.5	6.7	12	17.0	1.4	8.3	11
	導電率	ms/m	19.5	7.9	12.9	24	22.6	8.3	15.1	24
	濁度	度	<5	<5	<5	12	<5	<5	<5	12

採水場所		単位	高室橋(鎌田川、環境基準補助地点)				濁川橋(濁川下流、環境基準点)				
区分			最大値	最小値	平均値	測定回数	最大値	最小値	平均値	測定回数	
一般項目	気温		33.1	1.7	18.8	24	34.0	1.4	17.7	24	
	水温		27.4	2.9	17.2	24	29.7	2.2	17.0	24	
生活環境項目	pH		8.3	7.1	7.4	24	8.1	6.2	7.2	24	
	DO	mgO/l	10.6	7.0	8.5	24	12	2.8	6.3	24	
	BOD	mgO/l	4.0	0.9	2.4	24	9.8	2.0	4.9	24	
	COD	mgO/l	6.1	2.5	4.1	24	8.8	3.8	6.1	24	
	SS	mg/l	23	3	9	24	67	6	20	24	
	大腸菌群数	MPN/100ml	2.4E+05	7.9E+03	1.2E+05	24	2.4E+05	2.0E+02	8.5E+04	24	
	全窒素	mg/l	3.9	2.2	3.2	12	5.9	4.2	5.0	12	
	全磷	mg/l	0.32	0.058	0.14	12	0.59	0.12	0.26	12	
	亜鉛	mg/l	<0.01	<0.01	<0.01	12	<0.01	<0.01	<0.01	12	
健康項目	カドミウム	mg/l	<0.001	<0.001	<0.001	11	<0.001	<0.001	<0.001	12	
	全シアン	mg/l	ND	ND	ND	11	ND	ND	ND	12	
	鉛	mg/l	<0.005	<0.005	<0.005	11	<0.005	<0.005	<0.005	12	
	六価クロム	mg/l	<0.02	<0.02	<0.02	12	<0.02	<0.02	<0.02	12	
	ヒ素	mg/l	<0.005	<0.005	<0.005	11	<0.005	<0.005	<0.005	12	
	総水銀	mg/l	<0.0005	<0.0005	<0.0005	11	<0.0005	<0.0005	<0.0005	12	
	アルキル水銀	mg/l									
	PCB	mg/l	ND	ND	ND	2	ND	ND	ND	2	
	ジクロロメタン	mg/l	<0.002	<0.002	<0.002	11	<0.002	<0.002	<0.002	11	
	四塩化炭素	mg/l	<0.0002	<0.0002	<0.0002	11	<0.0002	<0.0002	<0.0002	11	
	1,2-ジクロロエタン	mg/l	<0.0004	<0.0004	<0.0004	11	<0.0004	<0.0004	<0.0004	11	
	1,1-ジクロロエチレン	mg/l	<0.002	<0.002	<0.002	11	<0.002	<0.002	<0.002	11	
	シス-1,2-ジクロロエチレン	mg/l	<0.004	<0.004	<0.004	11	<0.004	<0.004	<0.004	11	
	1,1,1-トリクロロエタン	mg/l	<0.0005	<0.0005	<0.0005	11	<0.0005	<0.0005	<0.0005	11	
	1,1,2-トリクロロエタン	mg/l	<0.0006	<0.0006	<0.0006	11	<0.0006	<0.0006	<0.0006	11	
	トリクロロエチレン	mg/l	<0.002	<0.002	<0.002	11	<0.002	<0.002	<0.002	11	
	テトラクロロエチレン	mg/l	<0.0005	<0.0005	<0.0005	11	<0.0005	<0.0005	<0.0005	11	
	1,3-ジクロロプロパン	mg/l	<0.0002	<0.0002	<0.0002	11	<0.0002	<0.0002	<0.0002	11	
	チウラム	mg/l	<0.0006	<0.0006	<0.0006	10	<0.0006	<0.0006	<0.0006	10	
	シマジン	mg/l	<0.0003	<0.0003	<0.0003	10	<0.0003	<0.0003	<0.0003	10	
	チオベンカルブ	mg/l	<0.002	<0.002	<0.002	10	<0.002	<0.002	<0.002	10	
	ベンゼン	mg/l	<0.001	<0.001	<0.001	11	<0.001	<0.001	<0.001	11	
	セレン	mg/l	<0.002	<0.002	<0.002	8	<0.002	<0.002	<0.002	10	
	硝酸性窒素	mg/l	2.0	0.47	1.4	12	2.6	1.0	1.7	12	
	亜硝酸性窒素	mg/l	0.06	<0.01	0.03	12	0.15	<0.01	0.07	12	
	ふっ素	mg/l	0.18	<0.05	0.08	12	0.28	<0.05	0.16	12	
	ほう素	mg/l	0.10	0.05	0.08	6	0.22	0.15	0.19	6	
	特殊項目	銅	mg/l	<0.01	<0.01	<0.01	11	<0.01	<0.01	<0.01	11
		溶解性鉄	mg/l	0.14	0.009	0.064	11	0.070	<0.005	0.021	11
		溶解性マンガン	mg/l	0.019	<0.005	0.010	11	0.042	<0.005	0.015	11
クロム		mg/l	<0.005	<0.005	<0.005	12	0.007	<0.005	0.005	12	
アンモニア性窒素		mg/l	0.15	0.11	0.13	6	0.77	0.10	0.46	6	
リン酸態磷		mg/l	0.25	0.042	0.11	12	0.41	0.09	0.21	12	
陰イオン界面活性剤		mg/l	0.90	0.10	0.28	6	2.2	1.4	1.7	6	
クロフィルa		mg/l									
塩素イオン		mg/l	22.0	1.1	11.2	12	36.0	1.9	15.8	12	
導電率		ms/m	30.8	18.3	22.4	24	47.6	21.3	30.6	24	
濁度		度	6	<5	5	12	6	<5	5	12	

採水場所		単位	砂田橋(濁川上流、環境基準補助地点)				
区分			最大値	最小値	平均値	測定回数	
一般項目	気温		34.6	1.2	19.3	24	
	水温		32.6	3.9	18.2	24	
生活環境項目	pH		9.7	7.2	8.1	24	
	DO	mgO/l	14.0	6.4	10.6	24	
	BOD	mgO/l	5.3	0.5	2.1	24	
	COD	mgO/l	6.9	3.0	4.3	24	
	SS	mg/l	78	1	10	24	
	大腸菌群数	MPN/100ml	2.4E+05	4.9E+03	7.2E+04	24	
	全窒素	mg/l	3.7	1.3	2.2	12	
	全磷	mg/l	0.22	0.010	0.10	12	
	亜鉛	mg/l	0.01	<0.01	0.01	12	
健康項目	カドミウム	mg/l	<0.001	<0.001	<0.001	12	
	全シアン	mg/l	ND	ND	ND	12	
	鉛	mg/l	<0.005	<0.005	<0.005	12	
	六価クロム	mg/l	<0.02	<0.02	<0.02	12	
	ヒ素	mg/l	<0.005	<0.005	<0.005	12	
	総水銀	mg/l	<0.0005	<0.0005	<0.0005	12	
	アルキル水銀	mg/l					
	PCB	mg/l	ND	ND	ND	2	
	ジクロロメタン	mg/l	<0.002	<0.002	<0.002	12	
	四塩化炭素	mg/l	<0.0002	<0.0002	<0.0002	12	
	1,2-ジクロロエタン	mg/l	<0.0004	<0.0004	<0.0004	12	
	1,1-ジクロロエチレン	mg/l	<0.002	<0.002	<0.002	12	
	シス-1,2-ジクロロエチレン	mg/l	<0.004	<0.004	<0.004	12	
	1,1,1-トリクロロエタン	mg/l	<0.0005	<0.0005	<0.0005	12	
	1,1,2-トリクロロエタン	mg/l	<0.0006	<0.0006	<0.0006	12	
	トリクロロエチレン	mg/l	<0.002	<0.002	<0.002	12	
	テトラクロロエチレン	mg/l	<0.0005	<0.0005	<0.0005	12	
	1,3-ジクロロプロパン	mg/l	<0.0002	<0.0002	<0.0002	12	
	チウラム	mg/l	<0.0006	<0.0006	<0.0006	11	
	シマジン	mg/l	<0.0003	<0.0003	<0.0003	11	
	チオベンカルブ	mg/l	<0.002	<0.002	<0.002	11	
	ベンゼン	mg/l	<0.001	<0.001	<0.001	12	
	セレン	mg/l	<0.002	<0.002	<0.002	8	
	硝酸性窒素	mg/l	1.6	0.32	1.0	12	
	亜硝酸性窒素	mg/l	0.08	<0.01	0.02	12	
	ふっ素	mg/l	0.24	0.05	0.10	12	
	ほう素	mg/l	0.13	0.09	0.10	6	
	特殊項目	銅	mg/l	<0.01	<0.01	<0.01	12
		溶解性鉄	mg/l	0.18	0.011	0.089	12
溶解性マンガン		mg/l	0.020	<0.005	0.009	12	
クロム		mg/l	<0.005	<0.005	<0.005	12	
アンモニア性窒素		mg/l	0.14	0.03	0.09	6	
リン酸態磷		mg/l	0.18	0.014	0.083	12	
陰イオン界面活性剤		mg/l	0.70	0.25	0.44	6	
クロロフィルa		mg/l					
塩素イオン		mg/l	19.0	2.8	11.5	12	
導電率		ms/m	31.5	14.2	22.7	24	
濁度		度	<5	<5	<5	12	

(資料)環境部環境対策課調

33 地下水水質調査結果

平成16年度上半期実績 (定点モニター地点 1:新田町 2:北口三丁目 3:青葉町)

測定項目 / 区域		単位	基準	定点モニター1	定点モニター2	定点モニター3	中村町	下河原町
環境基準項目	1 カドミウム	mg/l	0.01				0.001 >	0.001 >
	2 全シアン	mg/l	ND		0.1 >		0.1 >	0.1 >
	3 鉛	mg/l	0.01		0.005 >		0.005 >	0.005 >
	4 六価クロム	mg/l	0.05				0.02 >	0.02 >
	5 砒素	mg/l	0.01		0.005 >		0.009	0.005 >
	6 総水銀	mg/l	0.0005				0.0005 >	0.0005 >
	7 アルキル水銀	mg/l	ND					
	8 PCB	mg/l	ND					
	9 ジクロロメタン	mg/l	0.02				0.002 >	0.002 >
	10 四塩化炭素	mg/l	0.002				0.0002 >	0.0002 >
	11 1,2-ジクロロエタン	mg/l	0.004	0.0004 >	0.0004 >		0.0004 >	0.0004 >
	12 1,1-ジクロロエチレン	mg/l	0.02	0.002 >			0.002 >	0.002 >
	13 シス-1,2-ジクロロエチレン	mg/l	0.04	0.004 >			0.004 >	0.004 >
	14 1,1,1-トリクロロエタン	mg/l	1	0.0005 >			0.0005 >	0.0005 >
	15 1,1,2-トリクロロエタン	mg/l	0.006	0.0005 >			0.0005 >	0.0005 >
	16 トリクロロエチレン	mg/l	0.03	0.002 >			0.002 >	0.002 >
	17 テトラクロロエチレン	mg/l	0.01	0.0005 >			0.0005 >	0.0005 >
	18 1,3-ジクロロプロペン	mg/l	0.002	0.0002 >			0.0002 >	0.0002 >
	19 チウラム	mg/l	0.006				0.0006 >	0.0006 >
	20 シマジン	mg/l	0.003				0.0003 >	0.0003 >
	21 チオベンカルブ	mg/l	0.02				0.002 >	0.002 >
	22 ベンゼン	mg/l	0.01		0.001 >		0.001 >	0.001 >
	23 セレン	mg/l	0.01				0.002 >	0.002 >
	24 硝酸性窒素	mg/l	合計で				6.8	5.7
	25 亜硝酸性窒素	mg/l	10				0.01 >	0.01 >
	26 ふっ素	mg/l	0.8				0.05 >	0.05 >
	27 ほう素	mg/l	1				0.04 >	0.04 >
要監視項目	28 クロロホルム	mg/l					0.005 >	0.005 >
	29 トランス-1,2-ジクロロエチレン	mg/l					0.005 >	0.005 >
	30 1,2-ジクロロプロパン	mg/l					0.005 >	0.005 >
	31 P-ジクロロベンゼン	mg/l					0.005 >	0.005 >
	32 イソキサチオン	mg/l					0.0008 >	0.0008 >
	33 ダイアジノン	mg/l					0.0005 >	0.0005 >
	34 フェントロチオン (MEP)	mg/l					0.0003 >	0.0003 >
	35 イソプロチオラン	mg/l					0.004 >	0.004 >
	36 オキシ銅 (有機銅)	mg/l					0.004 >	0.004 >
	37 クロロタロニル (TPN)	mg/l					0.004 >	0.004 >
	38 プロピザミド	mg/l					0.0008 >	0.0008 >
	39 EPN	mg/l					0.0006 >	0.0006 >
	40 ジクロロボス (DDVP)	mg/l					0.001 >	0.001 >
	41 フェノバルブ (BPMC)	mg/l					0.002 >	0.002 >
	42 イプロベンホス (IBP)	mg/l					0.0008 >	0.0008 >
	43 クロロニトロフェン (CNP)	mg/l					0.0005 >	0.0005 >
	44 トルエン	mg/l					0.005 >	0.005 >
	45 キシレン	mg/l					0.005 >	0.005 >
	46 フタル酸ジエチルヘキシル	mg/l					0.006 >	0.006 >
	47 ニッケル	mg/l					0.001 >	0.001 >
	48 モリブデン	mg/l					0.007 >	0.007 >
	49 アンチモン	mg/l					0.0002 >	0.0002 >
その他	50 水温			19.2	23.4		18.9	18.7
	51 pH			6.9	6.6		6.3	6.2
	52 導電率	ms/m		22.0	14.2		20.5	18.6

測定項目 / 区域		単位	金竹町	善光寺三丁目	高畑一丁目	蓬沢一丁目	和戸町	上町	小曲町
環境基準項目	1 カドミウム	mg/l	0.001 >	0.001 >	0.001 >	0.001 >	0.001 >	0.001 >	0.001 >
	2 全シアン	mg/l	0.1 >	0.1 >	0.1 >	0.1 >	0.1 >	0.1 >	0.1 >
	3 鉛	mg/l	0.005 >	0.005 >	0.005 >	0.005 >	0.005 >	0.005 >	0.005 >
	4 六価クロム	mg/l	0.02 >	0.02 >	0.02 >	0.02 >	0.02 >	0.02 >	0.02 >
	5 砒素	mg/l	0.005 >	0.005 >	0.005 >	0.005 >	0.005 >	0.005 >	0.005 >
	6 総水銀	mg/l	0.0005 >	0.0005 >	0.0005 >	0.0005 >	0.0005 >	0.0005 >	0.0005 >
	7 アルキル水銀	mg/l							
	8 PCB	mg/l							
	9 ジクロロメタン	mg/l	0.002 >	0.002 >	0.002 >	0.002 >	0.002 >	0.002 >	0.002 >
	10 四塩化炭素	mg/l	0.0002 >	0.0002 >	0.0002 >	0.0002 >	0.0002 >	0.0002 >	0.0002 >
	11 1,2-ジクロロエタン	mg/l	0.0004 >	0.0004 >	0.0004 >	0.0004 >	0.0004 >	0.0004 >	0.0004 >
	12 1,1-ジクロロエチレン	mg/l	0.002 >	0.002 >	0.002 >	0.002 >	0.002 >	0.002 >	0.002 >
	13 シス-1,2-ジクロロエチレン	mg/l	0.004 >	0.004 >	0.004 >	0.004 >	0.004 >	0.004 >	0.004 >
	14 1,1,1-トリクロロエタン	mg/l	0.0005 >	0.0005 >	0.0039	0.0005 >	0.0005 >	0.0005 >	0.0005 >
	15 1,1,2-トリクロロエタン	mg/l	0.0005 >	0.0005 >	0.0005 >	0.0005 >	0.0005 >	0.0005 >	0.0005 >
	16 トリクロロエチレン	mg/l	0.002 >	0.002 >	0.002 >	0.002 >	0.002 >	0.002 >	0.002 >
	17 テトラクロロエチレン	mg/l	0.0005 >	0.0005 >	0.0005 >	0.0005 >	0.0005 >	0.0005 >	0.0005 >
	18 1,3-ジクロロプロペン	mg/l	0.0002 >	0.0002 >	0.0002 >	0.0002 >	0.0002 >	0.0002 >	0.0002 >
	19 チウラム	mg/l	0.0006 >	0.0006 >	0.0006 >	0.0006 >	0.0006 >	0.0006 >	0.0006 >
	20 シマジン	mg/l	0.0003 >	0.0003 >	0.0003 >	0.0003 >	0.0003 >	0.0003 >	0.0003 >
	21 チオベンカルブ	mg/l	0.002 >	0.002 >	0.002 >	0.002 >	0.002 >	0.002 >	0.002 >
	22 ベンゼン	mg/l	0.001 >	0.001 >	0.001 >	0.001 >	0.001 >	0.001 >	0.001 >
	23 セレン	mg/l	0.002 >	0.002 >	0.002 >	0.002 >	0.002 >	0.002 >	0.002 >
	24 硝酸性窒素	mg/l	7.1	1.7	0.10	0.10	1.7	0.01>	4.6
	25 亜硝酸性窒素	mg/l	0.01>	0.01>	0.01>	0.01>	0.01>	0.01>	0.05
	26 ふっ素	mg/l	0.05>	0.05>	0.05>	0.09	0.05>	0.12	0.05>
	27 ほう素	mg/l	0.04 >	0.04 >	0.04 >	0.04 >	0.04 >	0.04 >	0.04 >
要監視項目	28 クロロホルム	mg/l	0.005 >	0.005 >	0.005 >	0.005 >	0.005 >	0.005 >	0.005 >
	29 トランス-1,2-ジクロロエチレン	mg/l	0.005 >	0.005 >	0.005 >	0.005 >	0.005 >	0.005 >	0.005 >
	30 1,2-ジクロロプロパン	mg/l	0.005 >	0.005 >	0.005 >	0.005 >	0.005 >	0.005 >	0.005 >
	31 P-ジクロロベンゼン	mg/l	0.005 >	0.005 >	0.005 >	0.005 >	0.005 >	0.005 >	0.005 >
	32 イソキサチオン	mg/l	0.0008 >	0.0008 >	0.0008 >	0.0008 >	0.0008 >	0.0008 >	0.0008 >
	33 ダイアジノン	mg/l	0.0005 >	0.0005 >	0.0005 >	0.0005 >	0.0005 >	0.0005 >	0.0005 >
	34 フェニトロチオン (MEP)	mg/l	0.0003 >	0.0003 >	0.0003 >	0.0003 >	0.0003 >	0.0003 >	0.0003 >
	35 イソプロチオラン	mg/l	0.004 >	0.004 >	0.004 >	0.004 >	0.004 >	0.004 >	0.004 >
	36 オキシ銅 (有機銅)	mg/l	0.004 >	0.004 >	0.004 >	0.004 >	0.004 >	0.004 >	0.004 >
	37 クロロタロニル (TPN)	mg/l	0.004 >	0.004 >	0.004 >	0.004 >	0.004 >	0.004 >	0.004 >
	38 プロピザミド	mg/l	0.0008 >	0.0008 >	0.0008 >	0.0008 >	0.0008 >	0.0008 >	0.0008 >
	39 EPN	mg/l	0.0006 >	0.0006 >	0.0006 >	0.0006 >	0.0006 >	0.0006 >	0.0006 >
	40 ジクロルボス (DDVP)	mg/l	0.001 >	0.001 >	0.001 >	0.001 >	0.001 >	0.001 >	0.001 >
	41 フェノバルブ (BPMC)	mg/l	0.002 >	0.002 >	0.002 >	0.002 >	0.002 >	0.002 >	0.002 >
	42 イプロベンホス (IBP)	mg/l	0.0008 >	0.0008 >	0.0008 >	0.0008 >	0.0008 >	0.0008 >	0.0008 >
	43 クロルニトロフェン (CNP)	mg/l	0.0005 >	0.0005 >	0.0005 >	0.0005 >	0.0005 >	0.0005 >	0.0005 >
	44 トルエン	mg/l	0.005 >	0.005 >	0.005 >	0.005 >	0.005 >	0.005 >	0.005 >
	45 キシレン	mg/l	0.005 >	0.005 >	0.005 >	0.005 >	0.005 >	0.005 >	0.005 >
	46 フタル酸ジエチルヘキシル	mg/l	0.006 >	0.006 >	0.006 >	0.006 >	0.006 >	0.006 >	0.006 >
	47 ニッケル	mg/l	0.001 >	0.001 >	0.001 >	0.001 >	0.001 >	0.001 >	0.001 >
	48 モリブデン	mg/l	0.007 >	0.007 >	0.007 >	0.007 >	0.007 >	0.007 >	0.007 >
	49 アンチモン	mg/l	0.0002 >	0.0002 >	0.0002 >	0.0002 >	0.0002 >	0.0002 >	0.0002 >
その他	50 水温		18.5	19.4	17.5	18.0	21.8	18.5	17.5
	51 pH		6.4	6.4	6.6	6.9	7.8	7.0	6.7
	52 導電率	ms/m	20.2	32.1	26.7	32.9	26.6	29.0	18.8

平成16年度下半期実績 (定点モニター地点 1:新田町 2:北口三丁目 3:青葉町)

測定項目 / 区域		単位	基準	定点モニター - 1	定点モニター - 2	定点モニター - 3	中村町	下河原町
環境基準項目	1 カドミウム	mg/l	0.01				0.001 >	0.001 >
	2 全シアン	mg/l	ND		0.1 >		0.1 >	0.1 >
	3 鉛	mg/l	0.01		0.005 >		0.005 >	0.005 >
	4 六価クロム	mg/l	0.05				0.02 >	0.02 >
	5 砒素	mg/l	0.01		0.005 >		0.005 >	0.005 >
	6 総水銀	mg/l	0.0005				0.0005 >	0.0005 >
	7 アルキル水銀	mg/l	ND					
	8 PCB	mg/l	ND					
	9 ジクロロメタン	mg/l	0.02				0.002 >	0.002 >
	10 四塩化炭素	mg/l	0.002				0.0002 >	0.0002 >
	11 1,2-ジクロロエタン	mg/l	0.004	0.0004 >	0.0004 >		0.0004 >	0.0004 >
	12 1,1-ジクロロエチレン	mg/l	0.02	0.002 >			0.002 >	0.002 >
	13 シス-1,2-ジクロロエチレン	mg/l	0.04	0.004 >			0.004 >	0.004 >
	14 1,1,1-トリクロロエタン	mg/l	1	0.0005 >			0.0005 >	0.0005 >
	15 1,1,2-トリクロロエタン	mg/l	0.006	0.0005 >			0.0005 >	0.0005 >
	16 トリクロロエチレン	mg/l	0.03	0.003			0.002 >	0.002 >
	17 テトラクロロエチレン	mg/l	0.01	0.0005 >			0.0005 >	0.0005 >
	18 1,3-ジクロロプロペン	mg/l	0.002	0.0002 >			0.0002 >	0.0002 >
	19 チウラム	mg/l	0.006				0.0006 >	0.0006 >
	20 シマジン	mg/l	0.003				0.0003 >	0.0003 >
	21 チオベンカルブ	mg/l	0.02				0.002 >	0.002 >
	22 ベンゼン	mg/l	0.01		0.001 >		0.001 >	0.001 >
	23 セレン	mg/l	0.01				0.002 >	0.002 >
	24 硝酸性窒素	mg/l	合計で				5.3	4.4
	25 亜硝酸性窒素	mg/l	10				0.01 >	0.01 >
	26 ふっ素	mg/l	0.8				0.05	0.05 >
	27 ほう素	mg/l	1				0.04 >	0.04 >
要監視項目	28 クロロホルム	mg/l						
	29 トランス-1,2-ジクロロエチレン	mg/l						
	30 1,2-ジクロロプロパン	mg/l						
	31 P-ジクロロベンゼン	mg/l						
	32 イソキサチオン	mg/l						
	33 ダイアジノン	mg/l						
	34 フェニトロチオン (MEP)	mg/l						
	35 イソプロチオラン	mg/l						
	36 オキシ銅 (有機銅)	mg/l						
	37 クロロタロニル (TPN)	mg/l						
	38 プロピザミド	mg/l						
	39 EPN	mg/l						
	40 ジクロロボス (DDVP)	mg/l						
	41 フェノブカルブ (BPMC)	mg/l						
	42 イプロベンホス (IBP)	mg/l						
	43 クロロニトロフェン (CNP)	mg/l						
	44 トルエン	mg/l						
	45 キシレン	mg/l						
	46 フタル酸ジエチルヘキシル	mg/l						
	47 ニッケル	mg/l						
	48 モリブデン	mg/l						
	49 アンチモン	mg/l						
その他	50 水温			14.7	14.7		16.2	18.3
	51 pH			6.6	6.9		6.6	6.6
	52 導電率	ms/m		24.4	12.5		19.3	20.8

測定項目 / 区域		単位	金竹町	善光寺三丁目	高畑一丁目	蓬沢一丁目	和戸町	上町	小曲町
環境基準項目	1 カドミウム	mg/l	0.001 >	0.001 >	0.001 >	0.001 >	0.001 >	0.001 >	0.001 >
	2 全シアン	mg/l	0.1 >	0.1 >	0.1 >	0.1 >	0.1 >	0.1 >	0.1 >
	3 鉛	mg/l	0.005 >	0.005 >	0.005 >	0.005 >	0.005 >	0.005 >	0.005 >
	4 六価クロム	mg/l	0.02 >	0.02 >	0.02 >	0.02 >	0.02 >	0.02 >	0.02 >
	5 砒素	mg/l	0.005 >	0.005 >	0.005 >	0.005 >	0.005 >	0.005 >	0.005 >
	6 総水銀	mg/l	0.0005 >	0.0005 >	0.0005 >	0.0005 >	0.0005 >	0.0005 >	0.0005 >
	7 アルキル水銀	mg/l	—	—	—	—	—	—	—
	8 PCB	mg/l							
	9 ジクロロメタン	mg/l	0.002 >	0.002 >	0.002 >	0.002 >	0.002 >	0.002 >	0.002 >
	10 四塩化炭素	mg/l	0.0002 >	0.0002 >	0.0002 >	0.0002 >	0.0002 >	0.0002 >	0.0002 >
	11 1,2-ジクロロエタン	mg/l	0.0004 >	0.0004 >	0.0004 >	0.0004 >	0.0004 >	0.0004 >	0.0004 >
	12 1,1-ジクロロエチレン	mg/l	0.002 >	0.002 >	0.002 >	0.002 >	0.002 >	0.002 >	0.002 >
	13 シス-1,2-ジクロロエチレン	mg/l	0.004 >	0.004 >	0.004 >	0.004 >	0.004 >	0.004 >	0.004 >
	14 1,1,1-トリクロロエタン	mg/l	0.0005 >	0.0005 >	0.0005 >	0.0005 >	0.0005 >	0.0005 >	0.0005 >
	15 1,1,2-トリクロロエタン	mg/l	0.0005 >	0.0005 >	0.0005 >	0.0005 >	0.0005 >	0.0005 >	0.0005 >
	16 トリクロロエチレン	mg/l	0.002 >	0.002 >	0.002 >	0.002 >	0.002 >	0.002 >	0.002 >
	17 テトラクロロエチレン	mg/l	0.0005 >	0.0005 >	0.0005 >	0.0005 >	0.0005 >	0.0005 >	0.0005 >
	18 1,3-ジクロロプロペン	mg/l	0.0002 >	0.0002 >	0.0002 >	0.0002 >	0.0002 >	0.0002 >	0.0002 >
	19 チウラム	mg/l	0.0006 >	0.0006 >	0.0006 >	0.0006 >	0.0006 >	0.0006 >	0.0006 >
	20 シマジン	mg/l	0.0003 >	0.0003 >	0.0003 >	0.0003 >	0.0003 >	0.0003 >	0.0003 >
	21 チオベンカルブ	mg/l	0.002 >	0.002 >	0.002 >	0.002 >	0.002 >	0.002 >	0.002 >
	22 ベンゼン	mg/l	0.001 >	0.001 >	0.001 >	0.001 >	0.001 >	0.001 >	0.001 >
	23 セレン	mg/l	0.002 >	0.002 >	0.002 >	0.002 >	0.002 >	0.002 >	0.002 >
	24 硝酸性窒素	mg/l	5.0	0.88	1.6	1.20	0.01	0.16	3.5
	25 亜硝酸性窒素	mg/l	0.01 >	0.01 >	0.01 >	0.01 >	0.01 >	0.01 >	0.01 >
	26 ふっ素	mg/l	0.06	0.05	0.10	0.10	0.25	0.28	0.10
	27 ほう素	mg/l	0.04 >	0.04 >	0.04 >	0.04 >	0.04 >	0.04 >	0.04 >
要監視項目	28 クロロホルム	mg/l							
	29 トランス-1,2-ジクロロエチレン	mg/l							
	30 1,2-ジクロロプロパン	mg/l							
	31 P-ジクロロベンゼン	mg/l							
	32 イソキサチオン	mg/l							
	33 ダイアジノン	mg/l							
	34 フェニトロチオン(MEP)	mg/l							
	35 イソプロチオラン	mg/l							
	36 オキシ銅(有機銅)	mg/l							
	37 クロロタロニル(TPN)	mg/l							
	38 プロピザミド	mg/l							
	39 EPN	mg/l							
	40 ジクロロボス(DDVP)	mg/l							
	41 フェノカルブ(BPMC)	mg/l							
	42 イプロベンホス(IBP)	mg/l							
	43 クロルニトロフェン(CNP)	mg/l							
	44 トルエン	mg/l							
	45 キシレン	mg/l							
	46 フタル酸ジエチルヘキシル	mg/l							
	47 ニッケル	mg/l							
	48 モリブデン	mg/l							
	49 アンチモン	mg/l							
その他	50 水温		15.2	14.3	16.7	17.1	16.9	16.0	16.1
	51 pH		6.8	6.8	7.1	7.7	7.5	7.5	7.6
	52 導電率	ms/m	20.5	30.3	25.4	27.1	35.5	24.3	18.2

(資料)環境部環境対策課調

9 福 祉

1 国民健康保険被保険者の状況 (単位:人、世帯)

区分 / 年度	平成14年度	平成15年度	平成16年度
人口	194,892	194,157	193,795
被保険者	78,252	79,422	79,775
加入世帯	41,476	42,522	43,081

人口は、各年度3月31日現在住民登録人口(外国人を含む)

(資料)市民生活部国保年金課調
(国民健康保険事業状況報告書)

2 国民健康保険給付状況

区分 / 年度		単位	平成14年度	平成15年度	平成16年度
療養給付費 A	件数	件	541,584 (116,924)	631,706 (144,535)	687,157 (167,791)
	保険者負担額	千円	7,507,629 (1,723,992)	8,874,002 (1,944,605)	9,644,668 (2,350,046)
	伸張率	%	90.65 (89.55)	118.20 (112.80)	108.68 (120.85)
療養費 B	件数	件	13,408 (2,238)	14,560 (2,587)	16,054 (3,198)
	保険者負担額	千円	108,095 (24,353)	114,369 (24,706)	129,425 (31,626)
	伸張率	%	107.02 (107.54)	105.80 (101.45)	113.16 (128.01)
療養諸費 A+B	件数	件	554,992 (119,162)	646,266 (147,122)	703,211 (170,989)
	保険者負担額	千円	7,615,724 (1,748,345)	8,988,371 (1,969,311)	9,774,093 (2,381,672)
	伸張率	%	90.85 (89.76)	118.02 (112.64)	108.74 (117.73)
高額療養費	件数	件	9,038 (1,295)	9,677 (1,497)	10,107 (1,702)
	保険者負担額	千円	885,850 (99,670)	971,458 (152,313)	1,006,338 (189,005)
	伸張率	%	99.50 (97.90)	109.66 (152.82)	103.59 (124.09)
出産育児一時金	件数	件	366	369	340
	保険者負担額	千円	109,800	110,700	102,000
	伸張率	%	92.42	100.82	92.14
葬祭費	件数	件	1,197	1,197	1,182
	保険者負担額	千円	71,820	71,820	70,920
	伸張率	%	106.21	100.00	98.75
保険給付費合計		千円	8,683,194	10,142,349	10,953,351
伸張率		%	91.79	116.80	108.00

()は、退職者再掲

計算期間の変更により平成14年度の療養給付費は11ヶ月分の数値である。

(資料)市民生活部国保年金課調
(国民健康保険事業状況報告書)

3 国民健康保険被保険者の事由別異動状況

(単位:人)

区分 / 年度		平成 14 年度	平成 15 年度	平成 16 年度
増	総 数	13,866	13,512	12,566
	転 入	2,210	2,134	2,164
	社保離脱	7,147	7,187	6,461
	生保廃止	57	66	57
	出 生	400	409	348
	その他	4,052	3,716	3,536
減	総 数	12,325	12,342	12,213
	転 出	2,261	2,111	2,092
	社保加入	4,692	5,192	5,269
	生保開始	180	184	167
	死 亡	1,235	1,246	1,247
	その他	3,957	3,609	3,438

(資料)市民生活部国保年金課調
(国民健康保険事業状況報告書)

4 国民健康保険被保険者給付状況(平成16年度)

区 分 / 項 目	被保険者	件 数	日 数	費 用 額	受 診 率	1件当たり 費用額	1人当たり 費用額	1日当たり 費用額	
単 位	人	件	日	円	%	円	円	円	
入 院	一 般	49,714	8,880	162,844	3,595,065,472	17.86	404,850	72,315	22,077
	退 職 者	8,446	2,082	32,319	1,008,842,939	24.65	484,555	119,446	31,215
	老 人	21,700	16,581	321,225	7,329,453,846	76.41	442,039	337,763	22,817
	計	79,860	27,543	516,388	11,933,362,257	34.49	433,263	149,429	23,109
入 院 外	一 般	49,714	305,933	567,205	3,954,059,837	615.39	12,925	79,536	6,971
	退 職 者	8,446	98,917	193,038	1,287,313,699	1,171.17	13,014	152,417	6,669
	老 人	21,700	341,893	726,324	5,131,371,379	1,575.54	15,009	236,469	7,065
	計	79,860	746,743	1,486,567	10,372,744,915	935.07	13,891	129,887	6,978
歯 科	一 般	49,714	57,989	144,940	901,601,470	116.65	15,548	18,136	6,221
	退 職 者	8,446	15,882	43,192	268,011,180	188.04	16,875	31,732	6,205
	老 人	21,700	32,206	85,335	597,360,140	148.41	18,548	27,528	7,000
	計	79,860	106,077	273,467	1,766,972,790	132.83	16,657	22,126	6,461
診 療 費 計	一 般	49,714	372,802	874,989	8,450,726,779	749.89	22,668	169,987	9,658
	退 職 者	8,446	116,881	268,549	2,564,167,818	1,383.86	21,938	303,596	9,548
	老 人	21,700	390,680	1,132,884	13,058,185,365	1,800.37	33,424	601,760	11,526
	計	79,860	880,363	2,276,422	24,073,079,962	1,102.38	27,344	301,441	10,575
調 剤	一 般	49,714	145,901	-	1,315,027,869	293.48	9,013	26,452	-
	退 職 者	8,446	50,749	-	523,760,100	600.86	10,321	62,013	-
	老 人	21,700	183,364	-	2,219,403,270	845.00	12,104	102,277	-
	計	79,860	380,014	-	4,058,191,239	475.85	10,679	50,816	-
食 事 療 養	一 般	49,714	(8,417)	(149,289)	332,664,858	(16.93)	(39,523)	6,692	(2,228)
	退 職 者	8,446	(2,018)	(29,174)	65,366,482	(23.89)	(32,392)	7,739	(2,241)
	老 人	21,700	(15,523)	(287,995)	645,126,161	(71.53)	(41,559)	29,729	(2,240)
	計	79,860	(25,958)	(466,458)	1,043,157,501	(32.50)	(40,186)	13,062	(2,236)
訪 問 看 護	一 般	49,714	282	2,311	22,227,300	0.57	78,820	447	9,618
	退 職 者	8,446	68	583	5,500,000	0.81	80,882	651	9,434
	老 人	21,700	650	4,676	44,857,600	3.00	69,012	2,067	9,593
	計	79,860	1,000	7,570	72,584,900	1.25	72,585	909	9,588
療 養 費	一 般	49,714	12,856	-	136,313,871	25.86	10,603	2,742	-
	退 職 者	8,446	3,198	-	43,309,983	37.86	13,543	5,128	-
	老 人	21,700	10,172	-	180,085,600	46.88	17,704	8,299	-
	計	79,860	26,226	-	359,709,454	32.84	13,716	4,504	-
食 事 差 額	一 般	49,714	7	-	-	0.01	-	-	-
	退 職 者	8,446	3	-	-	0.04	-	-	-
	老 人	21,700	11	-	-	0.05	-	-	-
	計	79,860	21	-	-	0.03	-	-	-
療 養 諸 費	一 般	49,714	531,848	877,300	10,256,960,677	1,069.82	19,286	206,319	11,692
	退 職 者	8,446	170,899	269,132	3,202,104,383	2,023.43	18,737	379,127	11,898
	老 人	21,700	584,877	1,137,560	16,147,657,996	2,695.29	27,609	744,132	14,195
	計	79,860	1,287,624	2,283,992	29,606,723,056	1,612.35	22,993	370,733	12,963

診療費計は、入院・入院外・歯科の合計とする。

食事療養の件数・日数・一件当たり費用額・一日当たり費用額は、再掲である。

療養諸費は、診療費計・調剤・食事療養・訪問看護・療養費・食事差額の合計とする。

(資料)市民生活部国保年金課調
(国民健康保険事業状況報告書)

5 国民健康保険料調定額と収納額の推移

(単位:円)

区分 / 年度		平成14年度	平成15年度	平成16年度
調定額	現年度分	6,575,814,240	7,052,323,480	7,045,111,350
	滞納繰越分	1,690,164,928	1,929,342,450	2,230,144,225
	計	8,265,979,168	8,981,665,930	9,275,255,575
収納額	現年度分	5,887,410,790	6,246,348,935	6,217,779,558
	滞納繰越分	141,137,718	170,476,110	226,386,923
	計	6,028,548,508	6,416,825,045	6,444,166,481
収納率	現年度分	89.53	88.57	88.26
	滞納繰越分	8.35	8.84	10.15
	計	72.93	71.44	69.48
世帯当たり調定額	現年度分	158,545	165,851	163,532
世帯当たり収納額	現年度分	141,947	146,897	144,328
1人当たり調定額	現年度分	84,034	88,796	88,312
1人当たり収納額	現年度分	75,237	78,648	77,941

調定額、収納額に未還付分含む。

(資料)市民生活部国保年金課調

(国民健康保険事業状況報告書)

6 国民年金(拠出制)受給状況

(単位:人、千円)

区分 / 年度		平成14年度	平成15年度	平成16年度
老齢年金	人員	9,880	9,307	8,702
	金額	3,574,486	3,334,285	3,111,665
障害年金	人員	227	215	198
	金額	201,688	189,690	174,390
母子年金	人員	1	1	0
	金額	804	797	0
遺児年金	人員	-	-	-
	金額	-	-	-
寡婦年金	人員	106	101	102
	金額	49,414	46,206	46,526
死亡一時金	人員	54	67	73
	金額	9,055	9,824	11,010
老齢基礎年金	人員	24,187	26,157	28,167
	金額	15,427,867	16,530,517	17,759,840
障害基礎年金	人員	2,234	2,332	2,408
	金額	2,063,866	2,135,384	2,190,810
遺族基礎年金	人員	472	462	453
	金額	373,306	363,399	354,982

(資料)市民生活部国保年金課調

7 国民年金(拠出制)被保険者状況 (単位:人、%、千円)

区分 / 年度		平成14年度	平成15年度	平成16年度
被保険者数	1号	35,857	34,728	32,773
	3号	14,717	14,402	14,012
	任意	242	281	284
	計	50,816	49,411	47,069
不在被保険者数		1,732	1,661	1,604
免除被保険者数		6,617	6,781	8,126
免除率		18.5	19.5	24.8

(資料)市民生活部国保年金課調

8 福祉年金受給状況 (単位:人、千円)

区分 / 年度		平成14年度	平成15年度	平成16年度
老齢年金	人員	242	183	137
	金額	73,303	56,576	42,020

(資料)市民生活部国保年金課調

9 老人施設への措置収容状況 (単位:人)

施設名	設置主体	所在地	平成14年度 措置人員	平成15年度 措置人員	平成16年度 措置人員
養護老人ホーム	春風寮	社会福祉法人 甲府市桜井町558	91	91	89
	和告寮	" 甲府市中村町4-12	52	53	54
	聖ヨゼフ寮	" 甲府市元紺屋町60	43	45	45
	青い鳥老人ホーム	山梨県 甲府市下飯田2-10-1	12	13	12
	静心寮	韮崎市 韮崎市藤井町南下条791	7	4	3
	豊寿荘	山梨県 南アルプス市十日市場727	4	3	3
	慈恵寮	南アルプス市 南アルプス市小笠原880-3	3	3	3
	功德会	社会福祉法人 南巨摩郡身延町梅平3180-2	4	4	4
	光珠荘	" 笛吹市上黒駒2964	2	2	2
大鶴楽生園	東部養護老人ホーム組合 上野原市大倉30	1	1	1	
合計			219	219	216

(資料)福祉部高齢者福祉課調

10 福祉総合相談窓口利用状況 (単位:件数)

区分 / 年度	平成14年度	平成15年度	平成16年度
助言指導(他機関紹介含)	2,806	6,869	7,218
電話相談	-	523	351
他課案内等	4,793	4,736	6,436
計	7,828	12,128	14,005

平成15年度より電話相談の集計を行う。

交付申請項目削除

(資料)福祉部介護保険課介護支援情報センター調

11 福祉センター利用状況 (単位:人)

年度 / 区分	甲府市福祉センター				
	老人	障害者	母子	計	
平成14年度	164,293	2,546	400	167,239	
平成15年度	172,831	3,514	441	176,786	
平成16年度	玉諸福祉センター	46,825	573	59	47,457
	山宮福祉センター	32,853	748	174	33,775
	貢川福祉センター	46,399	956	377	47,732
	相川福祉センター	43,614	806	38	44,458
	合計	169,691	3,083	648	173,422

(資料)福祉部高齢者福祉課調

12 支援費法区分別・サービス種類別支給決定者数 (単位:人)

区分 / 年度		平成15年度	平成16年度	
身体障害者	居宅	居宅介護	109	123
		デイサービス	72	67
		短期入所	24	26
		計	205	216
	施設	更生施設	9	10
		療護施設	76	75
		授産施設	54	50
計	139	135		
知的障害者	居宅	居宅介護	72	95
		デイサービス	32	59
		短期入所	65	84
		グループホーム	28	33
	計	197	271	
	施設	更生施設	127	125
		授産施設	107	125
		通勤寮	0	0
計		234	250	
児童	居宅	居宅介護	58	53
		デイサービス	9	25
		短期入所	93	85
		計	160	163

(資料)福祉部障害福祉課調

13 生活援助員派遣状況 (単位:世帯)

区分 / 年度	平成14年度	平成15年度	平成16年度
派遣世帯数	58	53	48

介護保険制度で認定を受けていない概ね65歳以上の方が対象

(資料)福祉部高齢者福祉課調

14 訪問入浴車利用状況 (単位:人)

年度	平成14年度	平成15年度	平成16年度
区分	障害者	障害者	障害者
総数	50	67	69
4月	6	1	7
5月	7	4	7
6月	7	6	7
7月	7	9	8
8月	2	8	8
9月	4	7	9
10月	3	6	4
11月	4	5	3
12月	5	5	4
1月	2	5	4
2月	1	5	4
3月	2	6	4

(資料)福祉部障害福祉課調

15 介護保険第1号被保険者状況 (単位:人、世帯)

区分 / 年度		平成14年度	平成15年度	平成16年度
第1号被 保険者数	75歳未満	22,423	22,192	22,189
	75歳以上	18,308	19,143	20,015
	計	40,731	41,335	42,204
第1号被保険者がいる世帯		29,567	29,992	30,580

(資料)福祉部介護保険課調
(介護保険事業状況報告)

16 第1号被保険者の事由別異動状況

(増)

(単位:人)

区分 / 年度	平成14年度	平成15年度	平成16年度
総 数	2,774	2,348	2,606
転 入	218	247	244
職 権 復 活	5	0	0
65 歳 到 達	2,535	2,076	2,348
適用除外・非該当	0	2	1
そ の 他	16	23	13

(減)

区分 / 年度	平成14年度	平成15年度	平成16年度
総 数	1,682	1,744	1,737
転 出	314	329	321
職 権 喪 失	21	4	11
死 亡	1,341	1,396	1,400
適用除外・該当	1	1	0
そ の 他	5	14	5

(資料)福祉部介護保険課調

17 介護保険料調定額と収納率

(単位:円、%)

区分 / 年度		平成14年度	平成15年度	平成16年度
調 定 額	現年度分	1,404,823,855	1,485,737,393	1,499,736,795
	滞納繰越分	20,005,607	39,332,912	51,506,948
	計	1,424,829,462	1,525,070,305	1,551,243,743
収 納 額	現年度分	1,378,785,528	1,455,674,214	1,471,897,943
	滞納繰越分	4,705,028	7,266,421	10,087,036
	計	1,383,490,556	1,462,940,635	1,481,984,979
収 納 率	現年度分	98.15	97.98	98.14
	滞納繰越分	23.59	18.47	19.58
	計	97.10	95.93	95.54

調定額、収納額に未還付分を含む。

(資料)福祉部介護保険課調

18 介護保険要介護(要支援)認定者数

(単位:人)

年度 / 区分		要支援	要介護1	要介護2	要介護3	要介護4	要介護5	計	
平成14年度	第1号被保険者	総数	422	1,583	1,140	746	732	762	5,385
		75歳未満	77	263	209	125	106	126	906
		75歳以上	345	1,320	931	621	626	636	4,479
	第2号被保険者		6	45	59	34	28	32	204
	計		428	1,628	1,199	780	760	794	5,589
平成15年度	第1号被保険者	総数	550	2,016	1,077	839	849	893	6,224
		75歳未満	96	356	200	139	111	124	1,026
		75歳以上	454	1,660	877	700	738	769	5,198
	第2号被保険者		4	65	56	38	34	32	229
	計		554	2,081	1,133	877	883	925	6,453
平成16年度	第1号被保険者	総数	852	2,230	1,059	853	841	894	6,729
		75歳未満	151	368	190	130	104	124	1,067
		75歳以上	701	1,862	869	723	737	770	5,662
	第2号被保険者		13	68	42	42	35	33	233
	計		865	2,298	1,101	895	876	927	6,962

(資料)福祉部介護保険課調
(介護保険事業状況報告)

19 居宅介護(支援)サービス受給者数

(単位:人)

区分 / 年度	平成14年度			平成15年度			平成16年度		
	第1号被保険者	第2号被保険者	計	第1号被保険者	第2号被保険者	計	第1号被保険者	第2号被保険者	計
要支援	230	4	234	291	2	293	463	5	468
要介護1	1,055	22	1,077	1,393	47	1,440	1,595	49	1,644
要介護2	730	41	771	768	34	802	722	26	748
要介護3	399	24	423	463	25	488	528	33	561
要介護4	340	20	360	413	20	433	414	18	432
要介護5	255	17	272	304	20	324	311	20	331
計	3,009	128	3,137	3,632	148	3,780	4,033	151	4,184

(資料)福祉部介護保険課調
(介護保険事業状況報告)

20 施設介護サービス受給者数

(単位:人)

年度 / 区分	第1号被保険者	第2号被保険者	計	
平成14年度	介護老人福祉施設	533	8	541
	介護老人保健施設	472	6	478
	介護療養型医療施設	94	5	99
	計	1,099	19	1,118
平成15年度	介護老人福祉施設	579	6	585
	介護老人保健施設	491	6	497
	介護療養型医療施設	71	3	74
	計	1,141	15	1,156
平成16年度	介護老人福祉施設	581	7	588
	介護老人保健施設	495	7	502
	介護療養型医療施設	73	4	77
	計	1,149	18	1,167

(資料)福祉部介護保険課調
(介護保険事業状況報告)

21 施設別施設介護サービス受給者数

(指定介護老人福祉施設)

(単位:人)

施設名	所在地	平成14年度	平成15年度	平成16年度
桜井寮	甲府市桜井町558	54	50	53
尚古園	甲府市和田町2948-6	70	73	71
和久園	甲府市中村町4-12	46	46	46
春光園	甲府市増坪町813-2	41	41	41
快晴苑	甲府市大津町333	31	31	32
奥湯村園	甲府市羽黒町1657-5	38	40	40
トリアス	甲府市国玉町951-1	42	48	51
清栄なでしこ荘	甲府市横根町554	39	37	37
ロイヤルあかし	甲府市上町2473	-	34	33
恵信ロジェ	山梨市南1335	-	-	12
笛吹荘	山梨市牧丘町室伏2452	5	7	7
桃源荘	山梨市一町田中155	2	1	1
櫛形荘	南アルプス市上宮地1408	0	0	1
白根聖明園	南アルプス市在家塚1305	5	4	4
花菱荘	南アルプス市田島1108	7	3	2
南岳荘	南アルプス市徳永広町436-1	-	7	8
めぐみ荘	甲斐市竜王644-5	17	15	16
敷島荘	甲斐市大久保1357	14	14	11
明山荘	北杜市明野村上手520	16	14	7
仁生園	北杜市長坂町小荒間1293	13	14	12
長寿荘	北杜市須玉町比志6465-3	6	7	8
みのる荘	北杜市高根町箕輪2270-1	1	1	1
壽の家	笛吹市石和町四日市場2031	25	20	20
小山荘	笛吹市八代町北760	13	10	10
春日居荘	笛吹市春日居町国府436	12	11	10
昭寿荘	中巨摩郡昭和町西条2605	26	25	26
田富荘	中央市西花輪499	4	3	4
富士川荘	南巨摩郡鯉沢町1807	1	1	1
福寿荘	南巨摩郡増穂町小室1241	4	3	2
慈生園	南巨摩郡南部町中野2847	1	1	1
コスモ	甲府市下向山1280-1	-	16	13
清珠荘	西八代郡市川三郷町岩間5000	3	3	2
しもべ荘	南巨摩郡身延町常葉7058-1	4	2	1
いちいの木	南都留郡忍野村内野中賀背3572-1	-	1	1
その他県外施設		0	2	3
合計		540	585	588

(介護老人保健施設)

(単位:人)

施設名	所在地	平成14年度	平成15年度	平成16年度
甲府かわせみ苑	甲府市横根町554	64	68	70
甲府南ライフケアセンター	甲府市住吉5-24-14	84	78	76
NAC湯村	甲府市湯村3-15-13	73	76	67
甲府相川ケアセンター	甲府市塚原町359	73	73	75
白樺荘	富士吉田市新家1552-3	-	1	1
ももくら	大月市七保町下和田2132-1	-	1	2
あさひホーム	韮崎市旭町上條中割473	8	7	8
恵信ケアセンター	甲州市塩山上於曾1195	2	5	6
つる	都留市つる5-1-55	-	-	1
峡西老人保険センター	南アルプス市下宮地421	3	2	0
ケアホーム花菱	南アルプス市田島1105	8	6	6
山梨ライフケアホーム	甲斐市竜王新町2128	28	30	31
甲州ケアホーム	笛吹市石和町四日市場2031	22	13	16
いちのみやケアセンター	笛吹市一宮町竹原田1255-1	10	9	7
ふじ苑	笛吹市春日居町小松855-6	16	10	20
峡北シルバーケアホーム	北杜市長坂町渋沢907	5	2	2
フルリールむかわ	北杜市武川町柳沢740-1	5	5	4
みのりの里	上野原市上野原7806	-	-	2
ノイエス	中巨摩郡昭和町河東中島443	36	41	40
ひばり苑	中巨摩郡昭和町飯喰1277	-	-	6
玉穂ケアセンター	中央市乙黒字上阿原247	-	34	33
鰍沢社保老健施設	南巨摩郡鰍沢町340-1	4	4	4
勝沼ナーシングセンター	甲州市勝沼町菱山4300	3	3	3
ナーシングプラザ三珠	西八代郡市川三郷町上野2968	13	15	11
ケアセンターいちかわ	西八代郡市川三郷町市川大門416	0	1	1
山中湖あんずの森	南都留郡山中湖村山中4302	-	-	1
その他県外施設		8	4	9
合計		446	488	502

(資料)福祉部介護保険課調

22 指定介護療養型医療施設サービス受給者数

(単位:人)

施設名	所在地	平成14年度	平成15年度	平成16年度
箭本外科	甲府市北口3-1-1	1	3	2
甲府城南病院	甲府市上町753-1	65	41	39
赤坂台病院	甲斐市竜王新町2150	15	16	18
竜王リハビリテーション病院	甲斐市万才287-7	11	10	10
ほくと診療所	北杜市明野町上手521	-	-	1
韮崎市立病院	韮崎市本町3-5-3	1	0	1
韮崎東ヶ丘病院	韮崎市穂坂町宮久保1216	2	1	1
塩山市民病院	甲州市塩山西広門田433-1	1	1	1
回生堂病院	都留市四日市場270	1	0	1
その他県外施設		2	2	3
合計		99	74	77

(資料)福祉部介護保険課調

23 介護保険給付状況

(単位:件、円)

区 分 / 年 度	平成14年度		平成15年度		平成16年度		
	件数	支給額	件数	支給額	件数	支給額	
居宅サービス費 (居宅サービス 計画費を除く)	介護サービス	60,641	3,026,682,601	73,784	3,689,085,687	83,389	4,400,201,215
	支援サービス	3,006	60,871,491	3,480	67,591,494	5,537	110,704,616
	計	63,647	3,087,554,092	77,264	3,756,677,181	88,926	4,510,905,831
施設サービス費	13,200	4,049,503,639	14,003	4,160,344,673	14,000	4,158,808,869	
福祉用具購入費	介護サービス	645	16,493,032	774	20,745,847	738	19,152,507
	支援サービス	35	591,614	33	631,078	47	1,138,913
	計	680	17,084,646	807	21,376,925	785	20,291,420
住宅改修費	介護サービス	453	49,299,121	530	58,318,098	556	60,198,484
	支援サービス	39	4,276,191	41	4,762,592	57	6,195,007
	計	492	53,575,312	571	63,080,690	613	66,393,491
高額サービス費	介護サービス	7,612	48,139,254	7,988	50,128,567	9,041	57,603,643
	支援サービス	19	8,471	3	474	25	12,141
	計	7,631	48,147,725	7,991	50,129,041	9,066	57,615,784
居宅サービス 計画費(居宅 介護支援費)	介護サービス	32,138	245,514,040	38,394	322,563,601	42,555	361,787,324
	支援サービス	2,521	16,386,500	3,026	24,982,350	4,606	38,942,483
	計	34,659	261,900,540	41,420	347,545,951	47,161	400,729,807
介護サービス費 (高額サービス費を含む)	114,689	7,435,631,687	135,473	8,301,186,473	150,279	9,057,752,042	
支援サービス費 (高額サービス費を含む)	5,620	82,134,267	6,583	97,967,988	10,272	156,993,160	
合 計	120,309	7,517,765,954	142,056	8,399,154,461	160,551	9,214,745,202	

(資料)福祉部介護保険課調

24 利用者負担助成承認件数

(単位:件)

種 類 / 年 度	平成14年度	平成15年度	平成16年度
特定標準負担額減額(旧措置者)	318	262	209
利用者負担減額免除(旧措置者)	198	160	126
標準負担額減額	566	718	746
訪問介護利用者負担減額	295	285	229
社会福祉法人等利用者負担減額助成	1,355	1,498	348

(資料)福祉部介護保険課調

25 甲府市要介護者等利用者負担助成(市単独事業)

(単位:件、円)

種 類 / 年 度	平成14年度	平成15年度	平成16年度
承認件数	889	813	664
負担助成額	12,743,837	12,695,953	9,544,479

(資料)福祉部介護保険課調

26 更生相談並びに措置件数

区分 / 年度	平成14年度	平成15年度	平成16年度
身体障害者手帳交付相談	1,094	1,073	840
更生医療相談指導措置	829	813	243
補装具関係相談指導交付	1,744	1,977	764
職業関係相談指導	12	12	5
在宅支援相談指導	-	795	1,203
施設入所相談指導	138	146	192
医療保険関係相談指導	3,779	3,773	318
生活関係指導措置	591	237	4,248
その他の相談指導	3,006	2,070	119
合計	11,193	10,896	7,932

医療保険関係相談指導については、重度障害者医療制度を含む。

在宅支援相談指導は、平成15年度に措置制度から支援費制度に変更になったことに伴う項目の新設。

(資料)福祉部障害福祉課調

27 知的障害者の状況

(単位:人)

区分	年度 / 種類	A	B1	B2	合計
18歳以上	平成14年度	342	228	75	645
	平成15年度	359	238	88	685
	平成16年度	399	265	104	768
18歳未満	平成14年度	100	56	20	176
	平成15年度	100	53	30	183
	平成16年度	107	56	42	205
総数	平成14年度	442	284	95	821
	平成15年度	459	291	118	868
	平成16年度	506	321	146	973

(資料)福祉部障害福祉課調

(療育手帳交付者統計)

28 等級別身体障害者の状況

(単位:人)

等級	区分 / 年度	平成14年度	平成15年度	平成16年度
1級	障害者	2,582	2,689	2,746
	障害児	55	54	52
	計	2,637	2,743	2,798
2級	障害者	1,426	1,445	1,453
	障害児	22	24	30
	計	1,448	1,469	1,483
3級	障害者	1,301	1,353	1,412
	障害児	12	6	9
	計	1,313	1,359	1,421
4級	障害者	1,726	1,891	2,080
	障害児	12	12	13
	計	1,738	1,903	2,093
5級	障害者	502	510	523
	障害児	0	0	2
	計	502	510	525
6級	障害者	581	585	600
	障害児	8	9	9
	計	589	594	609
計	障害者	8,118	8,473	8,814
	障害児	109	105	115
	計	8,227	8,578	8,929

(資料)福祉部障害福祉課調

29 身体障害者手帳交付状況

(単位:人)

区分 / 年度		平成14年度	平成15年度	平成16年度
総数	18歳以上	8,118	8,473	8,814
	18歳未満	109	105	115
視覚	18歳以上	735	744	735
	18歳未満	4	2	3
聴覚	18歳以上	734	748	780
	18歳未満	20	22	26
言語障害	18歳以上	125	129	137
	18歳未満	0	1	1
肢体不自由	18歳以上	4,325	4,459	4,552
	18歳未満	73	67	70
その他	18歳以上	2,199	2,393	2,610
	18歳未満	12	13	15

(資料)福祉部障害福祉課調

30 母子生活支援施設入退所措置状況

(単位:世帯)

数	年度 / 区分	山梨立正光正園 母子生活支援施設 (甲府市措置分)
		平成14年度
定数	平成15年度	12
	平成16年度	14
	平成14年度	2
措置数	平成15年度	3
	平成16年度	0
	平成14年度	2
退所数	平成15年度	1
	平成16年度	2
	平成14年度	4
在籍数	平成15年度	6
	平成16年度	4

(資料)福祉部子育て支援課調

31 生活保護状況

(単位:世帯、人、千円)

項目 / 年度		平成14年度	平成15年度	平成16年度
年延数	被保護世帯	11,868	12,523	13,421
	被保護人員	15,162	15,800	16,537
総支給額		2,563,356	2,588,907	2,681,515
月平均	被保護世帯	989	1,044	1,118
	被保護人員	1,264	1,317	1,378
生活扶助	月平均	1,104	1,108	1,128
	支給額	64,904	66,991	67,393
住宅扶助	月平均	869	945	1,040
	支給額	15,940	16,853	18,175
教育扶助	月平均	60	64	63
	支給額	410	516	497
介護扶助	月平均	149	177	191
	支給額	7,063	5,867	6,021
医療扶助	月平均	943	976	1,072
	支給額	115,595	124,098	129,729
保護施設事務費	月平均	69	69	66
	支給額	9,581	9,330	8,824
その他	月平均	1	1	3
	支給額	118	113	182

(資料)福祉部生活福祉課調

32 民生児童委員数

(単位:人)

区分 / 年度	平成15年度	平成16年度	平成17年度
定数	413	413	413
総数	413	413	413
男	189	189	188
女	224	224	225

(資料)福祉部福祉総務課調

33 老人・乳幼児・ひとり親家庭・障害者医療費助成状況

老人医療費				
区分 / 年度	単位	平成14年度	平成15年度	平成16年度
対象年齢		65歳以上		
対象者	人	35,956	34,870	34,014
助成件数	件	893,914	914,807	916,958
助成費額	円	18,523,288,814	18,408,130,916	18,677,118,495
1人平均助成回数	回	24.8	26.2	27.0

すこやか子育て医療費				
区分 / 年度	単位	平成14年度	平成15年度	平成16年度
対象		未就学児童	未就学児及び小学校5・6年生	未就学児及び小学校3～6年生
対象者	人	11,836	15,341	18,819
助成件数	件	149,655	169,089	195,374
助成費額	円	376,536,710	380,230,197	432,888,966
1人平均助成回数	回	12.6	11.0	10.4

ひとり親家庭医療費				
区分 / 年度	単位	平成14年度	平成15年度	平成16年度
対象		ひとり親家庭の父または母とその子		
対象者	人	2,590	2,640	2,814
助成件数	件	14,362	16,790	12,583
助成費額	円	39,212,073	44,979,812	35,615,877

重度心身障害者医療費				
区分 / 年度	単位	平成14年度	平成15年度	平成16年度
対象者	人	5,142	5,178	5,268
助成件数	件	60,476	74,732	81,402
助成費額	円	460,386,350	547,490,660	544,632,835
1人平均助成回数	回	11.7	14.4	15.4

乳幼児医療費は、平成15年度からすこやか子育て医療費へ名前変更
 (資料)福祉部高齢者福祉課・障害福祉課・子育て支援課調

34 保育所の状況

(単位:人)

施設名/年度・種別	在籍数		職員数		年齢別園児数					
	平成 15年度	平成 16年度	平成 15年度	平成 16年度	平成15年度			平成16年度		
					0~2歳	3歳	4~6歳	0~2歳	3歳	4~6歳
甲運第二保育所	-	-	-	-	-	-	-	-	-	-
甲運第一保育所	90	81	13	15	25	16	49	27	14	40
北新保育所	85	89	17	17	24	27	34	31	15	43
玉諸保育所	64	65	13	11	16	18	30	15	14	36
中央保育所	115	112	26	25	49	23	43	47	26	39
小計	354	347	69	68	114	84	156	120	69	158
山梨立正光生園	133	130	26	27	43	30	60	46	24	60
甲南立正保育園	94	101	18	20	33	21	40	35	25	41
慈光保育園	95	87	16	15	18	31	46	17	16	54
国母保育園	159	157	28	28	46	32	81	51	28	78
池田保育園	99	100	19	19	20	23	56	24	22	54
大鎌田保育園	192	215	23	25	50	43	99	55	48	112
白百合保育園	42	41	9	11	12	10	20	15	9	17
山宮保育園	69	69	14	15	23	10	36	26	10	33
かほる保育園	200	200	28	30	52	52	96	46	51	103
誓和保育園	101	103	17	20	24	21	56	28	25	50
二川保育園	43	35	8	8	13	8	22	9	10	16
和泉愛児園	168	161	33	32	62	37	69	59	36	66
和成保育園	136	138	24	24	55	25	56	52	31	55
すみれ保育園	41	38	13	16	23	11	7	17	10	11
宮前保育園	161	171	39	45	67	33	61	76	33	62
友愛保育園	126	132	22	26	43	31	52	35	37	60
つくし保育園	62	64	15	15	26	10	26	27	13	24
すみよし愛児園	65	69	12	11	24	20	21	23	16	30
相川保育園	68	88	14	18	26	11	31	30	19	39
南西保育園	103	101	21	22	50	16	37	48	19	34
伸芽保育園	102	102	17	19	28	24	50	26	29	47
池田第二保育園	22	29	12	15	22	0	0	29	0	0
くだま保育園	134	136	19	21	31	34	69	33	30	73
新生保育園	89	89	16	19	30	23	36	34	14	41
大里保育園	103	103	15	17	26	28	49	27	24	52
あら川保育園	100	103	14	23	35	22	43	34	23	46
こでまり保育園	50	48	16	16	18	10	22	18	8	22
なでしこ保育園	-	93	-	26	-	-	-	47	28	18
ファミユ・ドゥ・フルール保育所	-	79	-	15	-	-	-	24	15	40
小計	2,757	2,982	508	598	900	616	1,241	991	653	1,338
合計	3,111	3,329	577	666	1,014	700	1,397	1,111	722	1,496

各年4月1日現在

甲運第二保育所は平成5年度から休所。

(資料)福祉部子育て支援課調

1 0 教 育

1 幼稚園の状況

(単位:人)

幼稚園名 / 年齢別	3歳	4歳	5歳	合計
国立大学法人山梨大学 教育人間科学部附属幼稚園	32	33	30	95
私立進徳幼稚園	52	60	76	188
私立城北幼稚園	59	61	56	176
私立山梨学院大学 附属幼稚園	105	118	99	322
私立山梨英和幼稚園	39	43	48	130
私立相生幼稚園	6	5	6	17
私立琢美幼稚園	10	6	13	29
私立一蓮寺幼稚園	13	11	11	35
私立博愛幼稚園	36	55	55	146
私立みたま幼稚園	40	40	49	129
私立相生南幼稚園	48	63	55	166
私立慶明幼稚園	23	11	17	51
私立朝日幼稚園	33	42	39	114
私立塩部幼稚園	79	93	81	253
私立山梨幼稚園	5	3	11	19
私立貢川進徳幼稚園	72	88	91	251
私立屋形幼稚園	12	21	23	56
私立聖愛幼稚園	29	36	31	96
私立池田幼稚園	26	45	37	108
私立貢川幼稚園	48	50	56	154
私立永照寺幼稚園	32	34	33	99
私立いづみ幼稚園	79	73	79	231
私立甲府西幼稚園	42	41	28	111
私立甲府みなみ幼稚園	50	32	51	133
私立しらゆり幼稚園	42	45	53	140
私立甲府大里幼稚園	43	49	46	138
合計	1,055	1,158	1,174	3,387

平成17年5月1日現在

(資料)福祉部子育て支援課調

2 小学校の状況

(単位:人)

学 校 名 / 区 分	児 童 数			教員数 (本務者)	学級数
	男	女	計		
市立富士川小学校	57	42	99	17	7
市立琢美小学校	126	117	243	15	10
市立新紺屋小学校	102	107	209	16	8
市立湯田小学校	157	127	284	22	13
市立伊勢小学校	286	253	539	29	20
市立朝日小学校	150	131	281	16	10
市立里垣小学校	189	176	365	19	13
市立相川小学校	224	198	422	23	16
市立国母小学校	311	248	559	30	21
市立貢川小学校	220	217	437	23	15
市立千塚小学校	260	241	501	27	18
市立池田小学校	300	257	557	26	19
市立北新小学校	119	109	228	13	7
市立千代田小学校	18	22	40	8	5
市立甲運小学校	154	130	284	18	13
市立玉諸小学校	248	247	495	25	19
市立山城小学校	375	335	710	33	24
(山城分校)	0	0	0	1	1
市立大里小学校	373	316	689	34	24
市立東小学校	254	222	476	27	17
市立羽黒小学校	275	281	556	27	20
市立石田小学校	237	249	486	25	18
市立新田小学校	168	172	340	20	14
市立大国小学校	304	336	640	29	22
市立舞鶴小学校	189	181	370	27	15
国立大学法人山梨大学教育 人間科学部附属小学校	339	337	676	23	18
私立駿台甲府小学校	136	114	250	15	8
私立山梨学院大附属小学校	61	55	116	14	4
合 計	5,632	5,220	10,852	602	399

学校基本調査に準ずる(平成17年5月1日現在)

分校について、在籍者はいないが、1学級として数えた。

平成17年4月1日に相生小・穴切小・春日小が統合され舞鶴小学校となった。

(資料)教育部学事課調

3 中学校の状況

(単位:人)

学校名 / 区分	生徒数			教員数	学級数
	男	女	計		
市立東中学校	305	241	546	36	16
市立西中学校	207	181	388	27	13
市立南中学校	363	324	687	39	21
市立北中学校	182	183	365	24	11
市立南西中学校	227	202	429	26	13
市立北東中学校	204	163	367	25	12
市立北西中学校	203	223	426	29	13
市立富竹中学校	186	182	368	26	12
市立城南中学校	313	281	594	39	16
(城南分校)	0	0	0	3	1
市立上条中学校	228	193	421	26	12
国立大学法人山梨大学教育 人間科学部附属中学校	238	239	477	22	12
私立山梨英和中学校	0	378	378	23	12
私立駿台甲府中学校	212	150	362	15	9
私立山梨学院大学附属中学校	132	130	262	12	6
合計	3,000	3,070	6,070	372	179

学校基本調査に準ずる(平成17年5月1日現在)

分校について、在籍者はいないが、1学級として数えた。

(資料)教育部学事課調

4 高等学校の状況

(単位:人)

学校名 / 区分	教員数 (本務者)	学級数			全日制生徒数		
		全日制	定時制	通信制	計	男	女
市立甲府商業高等学校	60	24	0	0	891	267	624
県立甲府第一高等学校	57	22	0	0	875	438	437
県立甲府西高等学校	64	21	0	0	832	417	415
県立甲府南高等学校	59	23	0	0	915	468	447
県立甲府工業高等学校	89	21	12	0	794	742	52
県立甲府東高等学校	53	21	0	0	834	447	387
県立中央高等学校	56(14)	0	22	...	0	0	0
県立甲府昭和高等学校	56	22	0	0	872	434	438
県立甲府城西高等学校	64	22	0	0	854	329	525
私立山梨英和高等学校	29	433	0	433
私立甲府湯田高等学校	35	476	12	464
私立駿台甲府高等学校	56(11)	919	517	402
私立山梨学院大学附属高等学校	48	898	415	483
私立東海大学甲府高等学校	41	740	477	263
合計	767	176	34	0	10,333	4,963	5,370

学校名 / 区分	定時制生徒数			通信制生徒数		
	計	男	女	計	男	女
市立甲府商業高等学校	0	0	0	0	0	0
県立甲府第一高等学校	0	0	0	0	0	0
県立甲府西高等学校	0	0	0	0	0	0
県立甲府南高等学校	0	0	0	0	0	0
県立甲府工業高等学校	154	138	16	0	0	0
県立甲府東高等学校	0	0	0	0	0	0
県立中央高等学校	369	209	160	392	171	221
県立甲府昭和高等学校	0	0	0	0	0	0
県立甲府城西高等学校	0	0	0	0	0	0
私立山梨英和高等学校	0	0	0	0	0	0
私立甲府湯田高等学校	0	0	0	0	0	0
私立駿台甲府高等学校	0	0	0	1,399	821	578
私立山梨学院大学附属高等学校	0	0	0	0	0	0
私立東海大学甲府高等学校	0	0	0	0	0	0
合計	523	347	176	1,791	992	799

平成17年5月1日現在

()内は通信制の内数。

(資料)平成17年度教育便覧

5 特殊学校の状況

(単位:人)

区分 / 年度		養護学校					
		平成15年度	平成16年度	平成17年度	国立	県立	
校数		4	4	10	1	9	
教員数(本務者)		205	202	510	28	482	
学生数	総数	男	160	156	299	42	257
		女	106	105	279	32	247
	幼稚部	男	0	0	0	0	0
		女	0	0	0	0	0
	小学部	男	61	60	143	12	131
		女	29	28	70	4	66
	中学部	男	37	41	118	8	110
		女	33	38	69	4	65
	高等部	男	62	55	38	22	16
		女	44	39	140	24	116
前年度卒業生数		13	14	65	3	62	
		27	43	83	6	77	

区分 / 年度		盲学校			
		平成15年度	平成16年度	平成17年度	
校数		1	1	1	
教員数(本務者)		37	42	42	
学生数	総数	男	29	30	32
		女	8	10	9
	幼稚部	男	4	4	0
		女	0	0	0
	小学部	男	0	1	1
		女	2	2	1
	中学部	男	5	4	2
		女	0	1	3
	高等部	男	20	21	29
		女	6	7	5
前年度卒業生数		0	1	2	
		2	1	2	

各年度5月1日現在
(資料)山梨県企画部統計調査課調

6 大学の状況

(単位:人)

区分 / 年度		平成15年度					平成16年度					平成17年度						
		国立		公立		私立		国立		公立		私立		国立		公立		私立
校数		3		3		4		2		2		4		2		2		
教員数(本務者)		455		480		556		410		146		556		410		146		
学生数	大学	男	6,373		6,282		6,135		2,288		3,847		6,135		2,288		3,847	
		女	2,127		2,143		2,313		972		1,341		2,313		972		1,341	
	大学院	男	564		615		3,378		3,293		85		3,378		3,293		85	
		女	126		149		1,378		1,317		61		1,378		1,317		61	
	専攻科生	男	2		0		2		2		0		2		2		0	
		女	4		3		4		4		0		4		4		0	
入学状況	大学	定員数	1,756		1,710		1,940		850		1,090		1,940		850		1,090	
		志願者数	6,105		6,112		7,608		4,995		2,613		7,608		4,995		2,613	
		入学者数	2,047		2,009		2,221		931		1,290		2,221		931		1,290	
	大学院	定員数	339		359		399		327		72		399		327		72	
		志願者数	436		988		647		362		285		647		362		285	
		入学者数	370		398		395		331		64		395		331		64	
	専攻科生	定員数	30		30		30		30		0		30		30		0	
		志願者数	5		6		12		12		0		12		12		0	
		入学者数	5		3		6		6		0		6		6		0	
前年度卒業生数		1,850		1,828		1,943		789		1,154		1,943		789		1,154		
		276		270		290		270		20		290		270		20		
		5		5		3		3		0		3		3		0		

各年度5月1日現在

山梨県立大学は、平成17年4月より山梨県立女子短期大学から4年制大学として移行。

山梨大学は、教員数については、甲府キャンパスに所在する部局に所属する人数による。

(大学院医学工学総合研究部に所属する教員については、工学領域に所属する人数による。)

学生数、入学状況、前年度卒業生については、甲府キャンパスに所在する教育人間科学部、工学部に在学する学生の人数による。

なお大学院医学工学総合教育部については、工学領域、医学工学融合領域の専攻に在学する学生数による。(医学領域の専攻に在学する学生は除く。)

(資料)山梨大学調

山梨県立大学調

山梨学院大学調

山梨英和大学調

7 短期大学の状況

(単位:人)

区分 / 年度		平成15年度	平成16年度	平成17年度	県立	私立
校数		2	2	2	1	1
教員数(本務者)		73	73	44	2	42
学生数	男	80	95	81	0	81
	女	1,230	1,172	957	211	746
入学状況	定員数	750	550	350	0	350
	志願者数	1,168	1,221	642	0	642
	入学者数	646	626	420	0	420
前年度卒業生数		830	633	612	226	386

各年度5月1日現在

山梨県立女子短期大学は、平成17年4月より山梨県立大学として4年制大学へ移行。

(資料)山梨県立女子短期大学調

山梨学院短期大学調

8 専修学校の状況(山梨県)

(単位:人)

区分 / 年度		平成15年度	平成16年度	平成17年度	
学校数		24	24	24	
教員数(本務者)		176	178	181	
課程別生徒数	総数	男	1,039	1,019	1,015
		女	1,740	1,672	1,650
	高等課程	男	59	56	55
		女	84	99	79
	専門課程	男	829	819	832
		女	1,618	1,518	1,512
	一般課程	男	151	144	128
		女	38	55	59
前年度卒業生数		1,178	1,144	1,117	

各年度5月1日現在

(資料)山梨県企画部統計調査課調

9 各種学校の状況(山梨県)

(単位:人)

区分 / 年度		平成15年度	平成16年度	平成17年度	
学校数		20	20	20	
教員数(本務者)		37	32	28	
生徒数	総数	男	162	63	62
		女	321	326	338
	医療関係	男	0	0	0
		女	0	0	0
	商業事務関係	男	19	14	19
		女	27	24	27
	家政関係	男	4	2	3
		女	198	143	148
	文化教養	男	44	45	40
		女	58	159	163
	予備校	男	95	0	0
		女	38	0	0
前年度卒業生数		377	305	169	

各年度5月1日現在

(資料)山梨県企画部統計調査課調

10 小学校児童数の推移

(単位:人)

区分 / 学年	総数	1年	2年	3年	4年	5年	6年	分校	
平成15年	級	375	64	62	59	60	66	63	1
	男	5,620	968	946	958	895	906	947	0
	女	5,285	911	885	895	867	815	912	0
	計	10,905	1,879	1,831	1,853	1,762	1,721	1,859	0
平成16年	級	392	76	63	62	63	60	67	1
	男	5,674	1,012	968	952	952	884	906	0
	女	5,230	879	914	869	894	861	813	0
	計	10,904	1,891	1,882	1,821	1,846	1,745	1,719	0
平成17年	級	399	71	77	61	61	64	64	1
	男	5,632	893	1,005	959	944	947	884	0
	女	5,220	828	882	908	858	890	854	0
	計	10,852	1,721	1,887	1,867	1,802	1,837	1,738	0
うち市立分									
平成15年	級	353	59	57	56	57	63	60	1
	男	5,210	876	859	900	835	851	889	0
	女	4,888	821	796	838	814	763	856	0
	計	10,098	1,697	1,655	1,738	1,649	1,614	1,745	0
平成16年	級	366	69	58	57	60	57	64	1
	男	5,185	874	876	863	896	825	851	0
	女	4,775	766	827	777	837	807	761	0
	計	9,960	1,640	1,703	1,640	1,733	1,632	1,612	0
平成17年	級	369	64	70	56	56	61	61	1
	男	5,096	785	868	868	858	892	825	0
	女	4,714	725	768	823	764	834	800	0
	計	9,810	1,510	1,636	1,691	1,622	1,726	1,625	0

学校基本調査に準ずる(平成17年5月1日現在)

特殊学級については、その学級に所属する児童のうち、最高学年の者の学年に含めた。

分校について、在籍者はいないが、1学級として数えた。

(資料)教育部学事課調

11 中学校生徒数の推移

(単位:人)

区分 / 学年	総数	1年	2年	3年	分校	
平成15年	級	184	56	61	66	1
	男	3,024	981	981	1,062	0
	女	3,124	1,028	1,053	1,043	0
	計	6,148	2,009	2,034	2,105	0
平成16年	級	180	61	54	64	1
	男	2,979	1,032	974	973	0
	女	3,142	1,073	1,021	1,048	0
	計	6,121	2,105	1,995	2,021	0
平成17年	級	179	56	62	60	1
	男	3,000	990	1,035	975	0
	女	3,070	978	1,069	1,023	0
	計	6,070	1,968	2,104	1,998	0
うち市立分						
平成15年	級	145	43	48	53	1
	男	2,438	786	780	872	0
	女	2,238	731	751	756	0
	計	4,676	1,517	1,531	1,628	0
平成16年	級	141	48	41	51	1
	男	2,393	840	780	773	0
	女	2,247	773	726	748	0
	計	4,640	1,613	1,506	1,521	0
平成17年	級	140	43	49	47	1
	男	2,418	796	840	782	0
	女	2,173	672	773	728	0
	計	4,591	1,468	1,613	1,510	0

学校基本調査に準ずる(平成17年5月1日現在)

特殊学級については、その学級に所属する生徒のうち、最高学年の者の学年に含めた。

12 新規学校卒業者の進路状況(甲府公共職業安定所管内)

区分 / 年				平成15年3月卒	平成16年3月卒	平成17年3月卒
中学校卒業生総数				4,819	4,601	4,409
中学校卒業生	就職	実数	人	23	23	13
		比率	%	0.5	0.5	0.3
	進学	実数	人	4,729	4,517	4,360
		比率	%	98.1	98.2	98.9
	その他	実数	人	67	61	36
		比率	%	1.4	1.3	0.8
	県内就職者		人	20	23	13
	県内就職率		%	87.0	100.0	100.0
高等学校卒業生総数				4,766	4,708	4,384
高等学校卒業生	就職	実数	人	720	616	605
		比率	%	15.1	13.1	13.8
	進学	実数	人	3,841	3,811	3,579
		比率	%	80.6	80.9	81.6
	その他	実数	人	205	281	200
		比率	%	4.3	6.0	4.6
	県内就職者		人	676	570	558
	県内就職率		%	93.9	92.5	92.2

その他は、就職及び進学のいずれでもない者を示す。

(資料)甲府公共職業安定所調

13 児童・生徒の発育状況(平成16年度)

区分 / 年齢			6歳	7歳	8歳	9歳	10歳	11歳	
男子	身長	cm	全国	116.8	122.6	128.1	133.5	138.9	145.1
			山梨	116.3	122.6	128.5	133.1	138.6	144.6
			甲府	116.3	122.5	128.6	133.2	138.8	145.2
	体重	kg	全国	21.6	24.3	27.5	31.0	34.7	39.0
			山梨	21.1	24.4	27.7	30.7	34.8	38.2
			甲府	21.3	24.0	27.4	30.9	34.2	39.2
	座高	cm	全国	65.0	67.8	70.3	72.7	75.1	77.8
			山梨	65.0	67.8	70.3	72.7	75.1	77.8
			甲府	64.6	67.2	70.2	72.3	74.5	77.5
女子	身長	cm	全国	115.8	121.6	127.5	133.5	140.2	146.9
			山梨	115.7	122.1	127.4	134.1	140.0	147.1
			甲府	115.9	122.0	127.4	133.7	140.3	146.7
	体重	kg	全国	21.1	23.6	26.7	30.3	34.5	39.6
			山梨	20.8	24.0	27.0	30.5	34.5	39.3
			甲府	20.8	23.5	26.2	30.1	34.5	38.8
	座高	cm	全国	64.6	67.3	70.1	72.8	75.9	79.4
			山梨	64.5	67.6	70.0	72.9	75.6	79.3
			甲府	63.5	67.2	69.7	72.6	75.7	78.8

区分 / 年齢			12歳	13歳	14歳	15歳	16歳	17歳	
男子	身長	cm	全国	152.6	159.9	165.3	168.4	170.0	170.8
			山梨	151.8	159.0	165.2	168.3	170.0	170.6
			甲府	152.8	159.8	165.2	168.3	170.0	170.8
	体重	kg	全国	44.9	50.1	55.2	60.1	62.2	63.5
			山梨	44.2	50.1	55.2	59.8	62.7	64.4
			甲府	45.2	50.7	55.8	59.9	62.3	63.9
	座高	cm	全国	81.3	85.0	88.0	90.2	91.1	91.7
			山梨	81.1	84.8	88.1	89.9	91.1	91.7
			甲府	81.3	84.8	88.1	90.2	91.0	91.5
女子	身長	cm	全国	152.1	155.2	156.7	157.2	157.7	157.9
			山梨	151.9	155.1	156.6	157.8	157.4	157.9
			甲府	152.1	155.1	156.4	156.1	158.1	158.0
	体重	kg	全国	44.5	48.0	50.7	52.5	53.4	53.5
			山梨	44.8	48.1	51.5	52.5	52.9	53.8
			甲府	44.4	47.6	50.8	52.9	54.5	54.1
	座高	cm	全国	82.2	83.9	84.8	85.4	85.5	85.5
			山梨	82.3	83.9	85.1	85.7	85.5	85.6
			甲府	82.0	83.7	84.7	85.2	85.7	85.7

(資料)教育部学事課調

14 児童・生徒定期健康診断結果(平成16年度)

(単位:人)

項目別 / 学校別		小学校			中学校			高等学校		
		男	女	計	男	女	計	男	女	計
在籍者数		5,179	3,590	8,769	2,389	2,244	4,633	291	610	901
栄養状態	栄養不良	6	8	14	1	0	1	0	0	0
	肥満傾向	226	99	325	52	32	84	0	0	0
	ロ-レル指数160以上の者	352	156	508	156	172	328	16	80	96
脊 柱	側わん症	1	1	2	1	1	2	0	0	0
	側わんの疑い	5	2	7	1	0	1	0	0	0
	円背・その他	0	0	0	0	0	0	0	0	0
胸 郭 異 常		10	11	21	4	2	6	0	0	0
視 力	0.9以下～0.7以上	623	509	1,132	274	219	493	23	45	68
	0.6以下～0.3以上	505	458	963	330	343	673	36	64	100
	0.3未満	319	280	599	265	357	622	4	25	29
聴 力	難 聴	31	29	60	10	10	20	0	0	0
眼 科	伝染性眼疾患	4	3	7	1	0	1	0	0	0
	その他疾患・異常	464	298	762	262	163	425	8	40	48
	アレルギー性結膜炎	292	197	489	211	131	342	5	33	38
耳鼻咽喉科	耳疾患	393	242	635	59	37	96	18	18	36
	鼻・副鼻腔疾患	1,138	390	1,528	267	143	410	29	62	91
	アレルギー性鼻炎	463	139	602	158	93	251	27	59	86
	口腔咽頭疾患等	105	43	148	14	19	33	0	0	0
歯 科	う歯のない者	1,141	776	1,917	636	545	1,181	64	126	190
	う歯の処置完了	2,169	1,564	3,733	932	1,010	1,942	196	455	651
	う歯の未処置	1,815	1,208	3,023	746	627	1,373	31	22	53
	その他の歯疾患	1,019	683	1,702	309	257	566	15	12	27
	口腔の疾患異常	8	6	14	0	0	0	0	0	0
結 核	結 核	0	0	0	0	0	0	0	0	0
寄 生 虫	虫卵保有者	5	0	5						
内 科	心臓疾患・異常	13	9	22	19	17	36	2	3	5
	ぜんそく	106	57	163	88	48	136	0	5	5
	腎臓疾患	6	1	7	4	5	9	0	0	0
	糖尿病	0	0	0	1	1	2	0	0	0
	運動機能障害	10	1	11	6	1	7	0	0	0
	身体虚弱	0	0	0	0	0	0	0	0	0
	言語障害	13	4	17	2	3	5	0	0	0
	その他の疾病	315	155	470	68	59	127	4	8	12

(資料)教育部学事課調

15 市立図書館の蔵書数及び貸出冊数 (単位:冊)

区分 / 年度		平成14年度	平成15年度	平成16年度
蔵書数	総数	268,207	282,800	298,271
	総記	4,528	4,708	4,960
	哲学・宗教	6,241	6,450	6,712
	歴史・地誌	14,596	15,184	15,682
	社会科学	20,541	21,566	22,902
	自然科学	10,078	10,479	11,010
	工学	12,380	13,100	13,905
	産業	5,639	5,891	6,159
	芸術	13,831	14,314	14,826
	語学	3,129	3,227	3,358
	文学	51,649	53,926	56,309
	児童書	51,311	53,684	55,698
	貸出文庫	34,339	36,687	39,317
	郷土資料	6,337	6,698	6,966
	遂次刊行物	26,159	29,266	32,642
	洋書	1,449	1,456	1,460
	AV資料	6,000	6,164	6,365
貸出冊数(館外)	総数	592,542 (37,295)	620,965 (38,794)	608,641 (36,263)
	総記	6,880 (246)	7,046 (284)	6,772 (190)
	哲学・宗教	14,361 (504)	15,598 (574)	15,334 (401)
	歴史・地誌	32,032 (856)	32,699 (934)	32,367 (837)
	社会科学	33,462 (808)	36,061 (1,031)	35,421 (916)
	自然科学	26,561 (1,372)	28,003 (1,484)	28,056 (1,489)
	工学	55,896 (2,715)	58,693 (2,873)	56,310 (2,621)
	産業	16,348 (708)	16,968 (725)	16,457 (549)
	芸術	64,598 (5,439)	65,130 (5,517)	61,107 (4,119)
	語学	9,777 (193)	9,878 (214)	9,335 (168)
	文学	166,985 (13,010)	180,003 (13,781)	180,842 (13,962)
	絵本	76,858 (10,242)	79,591 (10,055)	80,215 (9,737)
	紙芝居	4,067 (339)	4,524 (345)	4,412 (343)
	遂次刊行物	28,484 (863)	29,909 (977)	30,601 (931)
	AV資料	56,233	56,862	51,412

()の数値は、移動図書館及び団体貸出冊数。ただし館外貸出冊数には含めない。
(資料)甲府市立図書館調

16 市立図書館登録者数 (単位:人)

区分 / 年度	平成14年度	平成15年度	平成16年度
登録者数	67,960	73,266	78,379

(資料)甲府市立図書館調

17 市立図書館移動図書館(なでしこ号)及び団体貸出状況

区分 / 年度	平成14年度	平成15年度	平成16年度
移動図書館貸出冊数	23,958	24,297	22,026
団体貸出貸出冊数	13,337	14,497	14,237
団体数	20	21	21

(資料)甲府市立図書館調

18 県立図書館の蔵書数及び貸出点数 (単位:点)

区分 / 年度	平成14年度	平成15年度	平成16年度	
蔵書数	総数	406,777	417,085	432,844
	総記	19,523	19,958	20,845
	哲学・宗教	15,570	15,948	16,497
	歴史・地誌	46,962	48,208	50,174
	社会科学	77,846	80,431	83,960
	自然科学	28,101	28,857	30,010
	工学	23,815	24,648	26,053
	産業	20,626	21,173	22,105
	芸術	28,191	28,958	30,121
	語学	6,035	6,201	6,468
	文学	113,074	114,922	117,521
	漫画	392	403	418
	絵本	26,642	27,378	28,672
貸出総点数	87,983	85,038	80,608	

(資料)山梨県立図書館調

19 県立図書館利用者数 (単位:人)

区分 / 年度	平成14年度	平成15年度	平成16年度
入館者数	174,328	166,519	160,904
個人貸出人数	23,514	22,242	21,427

(資料)山梨県立図書館調

20 県立図書館団体貸出点数 (単位:点)

区分 / 年度	平成14年度	平成15年度	平成16年度
市町村協力貸出点数	3,993	4,500	4,108
長期貸出点数	6,138	4,720	3,604

(資料)山梨県立図書館調

21 市内各種体育施設利用状況(平成16年度)

区 分	単位	学 校 施 設				計
		小 学 校	中 学 校	高 等 学 校	商科専門学校	
校 庭	件数	4,522	35	-	-	4,557
	人数	184,166	3,060	-	-	187,226
体育館	件数	9,450	3,346	-	-	12,796
	人数	227,261	45,056	-	-	272,317
柔剣道場	件数	-	823	-	-	823
	人数	-	12,640	-	-	12,640
その他	件数	-	-	-	168	168
	人数	-	-	-	1,417	1,417
夜間照明	件数	4,428	328	99	174	5,029
	人数	129,930	5,522	1,183	1,125	137,760
合 計	件数	18,400	4,532	99	342	23,373
	人数	541,357	66,278	1,183	2,542	611,360

区 分	単位	社 会 体 育 施 設			計
		青沼テニス場	青 葉 スポーツ広場	東 下 条 スポーツ広場	
グラウンド	件数	-	225	93	318
	人数	-	12,718	7,306	20,024
体育館	件数	-	-	-	-
	人数	-	-	-	-
弓道場	件数	-	312	-	312
	人数	-	3,819	-	3,819
その他	件数	233	105	663	1,001
	人数	2,468	7,776	12,441	22,685
夜間照明	件数	-	214	-	214
	人数	-	3,349	-	3,349
合 計	件数	233	856	756	1,845
	人数	2,468	27,662	19,747	49,877

(資料)教育部スポーツ振興課調

22 緑が丘スポーツ公園利用状況(平成16年度)

区 分	野 球 場	球 技 場	庭 球 場	競 技 場	水 泳 場	合 計
件 数	171	659	2,535	1,246	8,018	12,629
人 数	10,465	28,761	26,674	36,337	7,968	110,205

(資料)教育部スポーツ振興課調

23 県立美術館観覧者状況(平成16年度)

(単位:日、人)

区分 / 種別	常設展	新収蔵品展	企 画 展	
			古代エジプト の美展	京都画壇の 俊英たち
開館日数	298	26	38	38
個人観覧	一般	46,122	10,110	5,111
	大・高	2,491	548	173
	中・小	2,756	811	89
	計	51,369	11,469	5,373
団体観覧	一般	10,653	2,350	386
	大・高	4,559	112	-
	中・小	1,702	165	-
	教育課程	2,730	-	-
	計	19,644	2,627	386
美術館・ 文学館 共通券	一般	2,728		
	大・高	2,000		
	中・小	513		
	計	5,241		
無料観覧	44,861	4,375	7,701	3,891
合計	115,874	4,375	21,797	9,650
1日平均観覧者数	389	168	574	254

区分 / 種別	企 画 展				
	マン・レイ展	木版画の革 新	その他	計	
開館日数	36	32	69	213	
個人観覧	一般	2,419	1,495	-	19,135
	大・高	251	121	-	1,093
	中・小	61	72	-	1,033
	計	2,731	1,688	-	21,261
団体観覧	一般	46	35	-	2,817
	大・高	98	596	-	806
	中・小	196	-	-	361
	教育課程	-	-	-	0
	計	340	631	-	3,984
美術館・ 文学館 共通券	一般			-	0
	大・高			-	0
	中・小			-	0
	計			-	0
無料観覧	3,794	1,555	36,847	53,788	
合計	6,865	3,874	36,847	79,033	
1日平均観覧者数	191	121	534	371	

教育課程とは山梨県内の小中学生が授業として入館する場合のこと。
個人観覧者の入場者数は、美術館・文学館共通券での入場者を含む。
(資料)山梨県立美術館調

24 県立文学館観覧者状況(平成16年度)

(単位:日、人)

区分 / 種別	常設展	企画展			
		「樋口一葉展」 われは女なりけるものを	「樋口一葉展」 生き続ける女性作家	計	
開館日数	302	44	55	99	
個人観覧	一般	3,707	1,019	1,753	2,772
	大・高	236	47	42	89
	中・小	270	36	29	65
	計	4,213	1,102	1,824	2,926
団体観覧	一般	86	31	129	160
	大・高	0	0	0	0
	中・小	0	1	0	1
	計	86	32	129	161
文学館・ 美術館 共通券	一般	2,728			
	大・高	2,000			
	中・小	513			
	計	5,241			
常設展・ 企画展 共通券 (文学館)	一般		793	1,128	1,921
	大・高		58	71	129
	中・小		124	35	159
	計		975	1,234	2,209
教育課程(高校・半額)	340	0	34	34	
無料観覧	8,237	2,056	5,404	7,460	
合計	18,117	5,140	9,859	14,999	
1日平均観覧者数	60	117	179	152	

中・小学生の教育課程での観覧者数は、無料観覧者数に含む。

個人観覧者の入場者数は、文学館・美術館共通券での入場者を含まない。

(資料)山梨県立文学館調

25 県立科学館入館者状況(平成16年度)

(単位:日、人)

区分 / 種別	常設展	企画展	
		ドキドキ体験～ 科学のおばけ屋敷	計
開館日数	300	39	39
個人入館	一般・大学	52,526	…
	高校生	931	…
	中・小	42,021	…
	幼児	20,941	…
	計	116,419	…
団体入館	一般・大学	5,289	…
	教育課程	16,996	…
	計	22,285	…
無料入館	62,753	64,340	64,340
合計	138,704	64,340	64,340
1日平均入館者数	462.3	1,649.7	1,649.7

教育課程とは山梨県内の小中学生が授業として入館する場合のこと。

(資料)山梨県立科学館調

26 児童館・児童センター・幼児教育センター利用者状況

石田児童館				
区分 / 年度		平成14年度	平成15年度	平成16年度
留守家庭児童会	日数	233	232	232
	人員	7,350	7,596	7,544
自由来館児童	日数	287	293	292
	人員	5,693	7,840	7,749
集団指導	日数	65	81	76
	人員	1,117	1,382	1,526
人員合計		14,160	16,818	16,819

朝気児童館				
区分 / 年度		平成14年度	平成15年度	平成16年度
留守家庭児童会	日数	234	234	230
	人員	6,103	6,166	6,142
自由来館児童	日数	293	295	292
	人員	4,183	5,966	5,771
集団指導	日数	73	78	74
	人員	1,441	1,498	1,209
人員合計		11,727	13,630	13,122

北新児童センター				
区分 / 年度		平成14年度	平成15年度	平成16年度
留守家庭児童会	日数	232	234	234
	人員	3,324	4,366	5,201
自由来館児童	日数	292	295	292
	人員	7,020	7,957	7,042
集団指導	日数	81	76	79
	人員	1,352	1,589	1,778
人員合計		11,696	13,912	14,021

西部児童センター				
区分 / 年度		平成14年度	平成15年度	平成16年度
留守家庭児童会	日数	231	233	236
	人員	6,919	6,719	8,064
自由来館児童	日数	287	292	292
	人員	8,343	9,936	10,381
集団指導	日数	88	76	68
	人員	1,727	1,827	1,883
人員合計		16,989	18,482	20,328

中央部幼児教育センター				
区分 / 年度		平成14年度	平成15年度	平成16年度
来館者数	子ども	11,902	10,470	10,131
	大人	9,754	8,842	8,699
	計	21,656	19,312	18,830

北部幼児教育センター				
区分 / 年度		平成14年度	平成15年度	平成16年度
来館者数	子ども	-	-	5,548
	大人	-	-	2,644
	計	-	-	8,192

(資料)福祉部子育て支援課調

27 公民館利用者状況

中 央 公 民 館				
区 分 / 年 度		平成14年度	平成15年度	平成16年度
社会教育関係団体	件数	264	457	1,038
	人員	5,017	9,721	13,279
その他の利用団体	件数	193	816	2,472
	人員	2,697	11,176	29,417
計	件数	457	1,273	3,510
	人員	7,714	20,897	42,696

遊 亀 公 民 館				
区 分 / 年 度		平成14年度	平成15年度	平成16年度
社会教育関係団体	件数	937	916	871
	人員	36,153	18,680	19,588
その他の利用団体	件数	588	936	853
	人員	20,635	24,033	26,980
計	件数	1,525	1,852	1,724
	人員	56,788	42,713	46,568

北 公 民 館				
区 分 / 年 度		平成14年度	平成15年度	平成16年度
社会教育関係団体	件数	1,719	1,493	1,550
	人員	31,282	28,895	30,180
その他の利用団体	件数	3,102	3,406	3,364
	人員	52,462	61,064	55,359
計	件数	4,821	4,899	4,914
	人員	83,744	89,959	85,539

社 会 教 育 セ ン タ ー				
区 分 / 年 度		平成14年度	平成15年度	平成16年度
社会教育関係団体	件数	1,365	1,296	1,219
	人員	27,660	27,245	24,237
その他の利用団体	件数	986	1,033	1,027
	人員	19,888	22,219	18,389
計	件数	2,351	2,329	2,246
	人員	47,548	49,464	42,626

南 西 公 民 館				
区 分 / 年 度		平成14年度	平成15年度	平成16年度
社会教育関係団体	件数	1,359	1,396	1,313
	人員	22,749	21,892	19,074
その他の利用団体	件数	1,124	1,215	1,263
	人員	15,345	15,976	18,271
計	件数	2,483	2,611	2,576
	人員	38,094	37,868	37,345

東 公 民 館				
区 分 / 年 度		平成14年度	平成15年度	平成16年度
社会教育関係団体	件数	1,191	1,196	1,213
	人員	22,381	20,317	19,771
その他の利用団体	件数	1,308	1,559	1,495
	人員	21,758	27,980	26,150
計	件数	2,499	2,755	2,708
	人員	44,139	48,297	45,921

北 東 公 民 館				
区 分 / 年 度		平成14年度	平成15年度	平成16年度
社会教育関係団体	件数	1,099	1,094	1,063
	人員	16,791	16,951	16,695
その他の利用団体	件数	1,520	1,803	1,293
	人員	20,290	17,977	18,237
計	件数	2,619	2,897	2,356
	人員	37,081	34,928	34,932

南 公 民 館				
区 分 / 年 度		平成14年度	平成15年度	平成16年度
社会教育関係団体	件数	665	651	738
	人員	11,065	11,409	13,729
その他の利用団体	件数	709	733	2,376
	人員	21,107	19,299	22,315
計	件数	1,374	1,384	3,114
	人員	32,172	30,708	36,044

西 公 民 館				
区 分 / 年 度		平成14年度	平成15年度	平成16年度
社会教育関係団体	件数	1,633	1,539	1,537
	人員	34,489	30,429	30,684
その他の利用団体	件数	1,464	1,534	1,517
	人員	25,854	29,737	24,593
計	件数	3,097	3,073	3,054
	人員	60,343	60,166	55,277

その他の利用団体とは、公共団体、自治会、有料団体、個人を表す。
(資料) 教育部生涯学習課調

28 甲府市総合市民会館利用状況

月別 / 施設	山の都アリーナ				芸術ホール		格技場		
	スポーツ		スポーツ以外		件数	利用者数	件数	利用者数	
	件数	利用者数	件数	利用者数					
平成14年度合計	1,216	20,969	116	49,463	299	74,808	561	15,996	
平成15年度合計	1,142	22,295	92	48,051	279	83,790	527	15,145	
平成16年度	合計	1,327	15,627	108	45,591	267	74,478	541	16,104
	4月	121	1,385	10	5,030	20	5,590	49	1,446
	5月	128	1,347	4	2,070	24	7,263	45	1,350
	6月	130	1,766	5	926	17	4,620	54	1,491
	7月	112	1,205	11	1,295	24	5,725	51	1,309
	8月	105	1,207	12	5,150	19	3,740	47	1,379
	9月	105	1,285	13	2,410	25	6,130	49	1,538
	10月	83	934	16	8,090	31	7,950	44	1,338
	11月	105	1,316	15	9,280	22	8,870	43	1,357
	12月	91	1,063	9	4,250	20	6,470	43	1,318
	1月	104	1,260	5	3,630	20	5,085	39	1,212
	2月	124	1,531	4	940	22	6,720	39	1,189
3月	119	1,328	4	2,520	23	6,315	38	1,177	

月別 / 施設	練習室		大会議室等		合計		
	件数	利用者数	件数	利用者数	件数	利用者数	
平成14年度合計	170	4,514	2,550	140,408	4,912	306,158	
平成15年度合計	122	4,616	2,669	135,904	4,831	309,801	
平成16年度	合計	143	4,132	2,508	94,371	4,894	250,303
	4月	13	410	236	8,713	449	22,574
	5月	14	430	229	9,130	444	21,590
	6月	13	352	232	7,544	451	16,699
	7月	10	231	240	6,892	448	16,657
	8月	11	320	190	8,561	384	20,357
	9月	13	334	226	6,967	431	18,664
	10月	17	547	222	10,776	413	29,635
	11月	16	500	218	8,682	419	30,005
	12月	7	210	167	5,492	337	18,803
	1月	8	212	183	7,674	359	19,073
	2月	9	252	170	6,507	368	17,139
3月	12	334	195	7,433	391	19,107	

(資料) 甲府市総合市民会館調

29 甲府市内の文化財一覧

(単位:件)

区分 / 指定別	国指定	県指定	市指定	計
建造物	6	4	5	15
彫刻	4	7	16	27
絵画	4	8	7	19
書跡	0	7	9	16
工芸品	1	10	4	15
考古資料	0	2	1	3
歴史資料	0	0	2	2
史跡	2	4	9	15
名勝	1	1	0	2
天然記念物	4	6	9	19
無形民俗	1	1	3	5
有形民俗	0	1	5	6
計	23	51	70	144

国登録文化財	建築物	土木構造物	計
	6	5	11

平成17年8月1日現在

(資料) 教育部文化芸術課調

甲府市内の文化財一覧②

番号	種別	名称	所在地	所有者・管理者	指定年月日
1	建・国	東光寺仏殿	東光寺3丁目7-37	東光寺	昭和2年4月25日
2	建・国	穴切大神社本殿付棟札	宝2丁目8-5	穴切大神社	昭和10年5月13日
3	建・国	塩沢寺地蔵堂	湯村3丁目17-2	塩沢寺	昭和24年2月18日
4	建・国	善光寺本堂付厨子・棟札	善光寺3丁目36-1	善光寺	昭和30年6月22日
5	建・国	善光寺山門付棟札	善光寺3丁目36-1	善光寺	昭和30年6月22日
6	建・国	旧睦沢学校校舎	古府中町2614	甲府市	昭和42年6月15日
7	建・県	塩沢寺無縫塔	湯村3丁目17-2	塩沢寺	昭和46年4月8日
8	建・県	旧吉祥院八面石幢	北口3丁目3-24	今井友之助	昭和61年3月19日
9	建・県	立本寺本堂	池田2丁目15-19	立本寺	昭和63年5月12日
10	建・県	高室家住宅	高室町754	高室昌一郎	平成17年5月2日
11	建・市	法泉寺の経蔵及び内部の輪蔵付鉄眼版一切経	和田町2595	法泉寺	昭和56年3月10日
12	建・市	法泉寺鐘樓門	和田町2595	法泉寺	昭和59年5月12日
13	建・市	石川家住宅	城東5丁目3-5	石川善助	昭和54年8月14日
14	建・市	大泉寺総門	古府中町5015	大泉寺	平成5年9月1日
15	建・市	穴切大神社随神門付棟札	宝2丁目8-5	穴切大神社	平成13年3月30日
16	彫・国	木造阿弥陀如来及両脇侍像	善光寺3丁目36-1	善光寺	明治39年9月6日
17	彫・国	木造阿弥陀如来及両脇侍像	善光寺3丁目36-1	善光寺	明治39年9月6日
18	彫・国	木造聖徳太子立像	小瀬町406	仁勝寺	昭和4年4月6日
19	彫・国	木造阿弥陀如来及両脇侍立像	善光寺3丁目36-1	善光寺	昭和48年6月6日
20	彫・県	木造十一面観音立像	山宮町3314	青松院	昭和34年2月9日
21	彫・県	石造地蔵菩薩坐像	湯村3丁目17-2	塩沢寺	昭和35年11月9日
22	彫・県	木造薬師十二神将像	東光寺3丁目7-37	東光寺	昭和54年2月8日
23	彫・県	木造薬師如来坐像	東光寺3丁目7-37	東光寺	昭和54年2月8日
24	彫・県	木造源頼朝坐像	善光寺3丁目36-1	善光寺	昭和54年12月28日
25	彫・県	銅造観世音菩薩立像	丸の内1丁目18-1	甲府市	平成8年2月19日
26	彫・県	木造釈迦如来坐像	桜井町953	東禅寺	平成16年11月29日
27	彫・市	法泉寺夢窓国師坐像	和田町2595	法泉寺	昭和55年2月12日
28	彫・市	法泉寺釈迦如来坐像	和田町2595	法泉寺	昭和55年2月12日
29	彫・市	木造不動明王立像	山宮町3314	青松院	昭和59年5月12日
30	彫・市	木造釈迦如来坐像	下積翠寺町108	長宝寺	昭和62年3月31日
31	彫・市	木造夢窓国師坐像	後屋町568	勝善寺	昭和62年3月31日
32	彫・市	木造釈迦如来坐像	後屋町568	勝善寺	平成3年3月29日
33	彫・市	木造阿弥陀如来立像	国母1丁目11-8	清泰寺	平成3年3月29日
34	彫・市	木造地蔵菩薩立像	桜井町999	逍遙院	平成3年3月29日
35	彫・市	福王寺仏像群	上町1237	福王寺	平成3年3月29日
36	彫・市	木造源実朝坐像	善光寺3丁目36-1	善光寺	平成9年11月27日
37	彫・市	木造本田善光坐像	善光寺3丁目36-1	善光寺	平成9年11月27日
38	彫・市	木造本田善光夫人坐像	善光寺3丁目36-1	善光寺	平成9年11月27日
39	彫・市	木造法然上人坐像	善光寺3丁目36-1	善光寺	平成9年11月27日
40	彫・市	木造蓮生法師坐像	善光寺3丁目36-1	善光寺	平成9年11月27日
41	彫・市	木造玄和居士坐像	善光寺3丁目36-1	善光寺	平成9年11月27日
42	彫・市	宇波刀神社神像群	宮原町1265	宇波刀神社	平成13年3月30日
43	絵・国	絹本着色武田信虎夫人像	愛宕町208	長禅寺	明治38年4月4日
44	絵・国	絹本着色武田信虎像	古府中町5015	大泉寺	昭和10年4月30日
45	絵・国	紙本淡彩陶道明聴松図	貢川1丁目4-27	県立美術館	昭和24年2月18日
46	絵・国	絹本墨画松梅図	古府中町5015	大泉寺	昭和30年6月22日
47	絵・県	絹本着色浄土曼荼羅図	善光寺3丁目36-1	善光寺	昭和35年11月7日
48	絵・県	紙本着色渡唐天神像	愛宕町208	長禅寺	昭和40年8月19日
49	絵・県	紙本着色渡唐天神像	太田町5-16	一蓮寺	昭和40年8月19日
50	絵・県	絹本着色雪田和尚画像	塚原町828	恵運院	昭和47年8月7日
51	絵・県	絹本着色柳沢吉保像	太田町5-16	一蓮寺	平成9年12月15日
52	絵・県	絹本着色善光寺如来絵伝	善光寺3丁目36-1	善光寺	平成10年6月8日
53	絵・県	絹本着色東帯天神像	太田町5-16	一蓮寺	平成11年3月2日
54	絵・県	絹本着色柿本人麻呂像	太田町5-16	一蓮寺	平成11年3月2日
55	絵・市	紙本着色鉄山禅師画像	国母4丁目17-15	義雲院	昭和61年3月13日

番号	種別	名称	所在地	所有者・管理者	指定年月日
56	絵・市	絹本墨画不動明王図	太田町5-16	一蓮寺	平成5年9月1日
57	絵・市	絹本着色阿弥陀三尊来迎図	太田町5-16	一蓮寺	平成5年9月1日
58	絵・市	絹本着色阿弥陀三尊来迎図	太田町5-16	一蓮寺	平成5年9月1日
59	絵・市	絹本着色巴秋迦如来十八羅漢像	太田町5-16	一蓮寺	平成9年11月21日
60	絵・市	絹本紺地金泥阿弥陀三尊像	城東1丁目13-1	天尊鉢寺	平成9年11月27日
61	絵・市	麻布朱地著色地藏十王図	善光寺3丁目36-1	善光寺	平成9年11月27日
62	書・県	坂田家文書	大和町7-1	坂田邦夫	昭和33年6月19日
63	書・県	蘭溪道隆書簡	東光寺3丁目7-37	東光寺	昭和48年7月12日
64	書・県	大泉寺文書	古府中町5015	大泉寺	昭和55年9月18日
65	書・県	祇園寺文書	古府中町1481-2	武田湊	昭和56年3月12日
66	書・県	一蓮寺過去帳	太田町5-16	一蓮寺	昭和58年12月26日
67	書・県	紙本墨書「獬狗経」	富士見1丁目14-20	林陽一郎	昭和63年5月12日
68	書・県	鉄山宗鈍印可関係史料二通	国母4丁目17-15	義雲院	平成9年6月12日
69	書・市	武田信玄和漢連句	上積翠寺町984	積翠寺	昭和46年10月8日
70	書・市	紺紙金泥法華経	古府中町5015	大泉寺	昭和52年3月24日
71	書・市	法泉寺古文書	和田町2595	法泉寺	昭和55年2月12日
72	書・市	旧荒川村「当村地名明細帳」 一冊付荒川組地籍図等十点	荒川1丁目8-5	碓井透	昭和56年3月10日
73	書・市	恵運院文書	塚原町828	恵運院	昭和60年5月14日
74	書・市	紙本墨書日蓮書状	若松町6-8	信立寺	昭和61年3月13日
75	書・市	逍遙院文書	桜井町999	逍遙院	昭和62年3月31日
76	書・市	紺紙金泥法華経	武田1丁目4-34	法華寺	平成8年2月14日
77	書・市	円光院文書	岩窪町500	円光院	平成元年4月12日
78	工・国	太刀銘一	古府中町2611	武田神社	大正10年4月30日
79	工・県	武具散蒔絵鼓胴	御岳町2347	金桜神社	昭和42年8月7日
80	工・県	住吉蒔絵手箱	御岳町2347	金桜神社	昭和42年8月7日
81	工・県	筏散蒔絵鼓胴	御岳町2347	金桜神社	昭和42年8月7日
82	工・県	能面	御岳町2347	金桜神社	昭和42年8月7日
83	工・県	家紋散蒔絵手箱	御岳町2347	金桜神社	昭和42年8月7日
84	工・県	刀折返銘久宗	中央4丁目11-8	田中要	昭和44年11月20日
85	工・県	刀銘粟田口近江守忠綱	古府中町961	小沢美沙緒	昭和44年11月20日
86	工・県	善光寺銅鐘	善光寺3丁目36-1	善光寺	昭和54年1月24日
87	工・県	脇差銘一徳齋助則	伊勢4丁目5-8	中沢清子	昭和55年9月18日
88	工・県	金銅金具装笈	古府中町5015	大泉寺	昭和63年5月12日
89	工・市	八ノ宮良純親王墨跡及び硯箱・煙草盆	上積翠寺町984	積翠寺	昭和46年10月8日
90	工・市	円光院天目茶碗・赤絵碗	岩窪町500	円光院	平成元年4月12日
91	工・市	打敷	岩窪町500	円光院	平成元年4月12日
92	工・市	木造厨子入刀八毘沙門天像 及び勝軍地藏像	岩窪町500	円光院	平成元年4月12日
93	考・県	塩沢寺弥陀種子板碑	湯村3丁目17-2	塩沢寺	昭和40年7月13日
94	考・県	大坪遺跡出土刻書土器	丸の内1丁目18-1	甲府市	平成14年7月4日
95	考・市	外中代遺跡出土暗文絵圖土器	丸の内1丁目18-1	甲府市	平成8年2月14日
96	歴・市	藤殿所蔵墓石群外山工品一冊	太田町5-16	一蓮寺	昭和57年3月9日
97	歴・市	旧古府中村日影組村絵図	古府中町3166	中沢泉	昭和56年3月10日
98	史・国	武田氏館跡	古府中町、大手3丁目 及び屋形3丁目	甲府市	昭和13年5月30日
99	史・国	要害山	上積翠寺町	甲府市	平成3年3月30日
100	史・県	武田信虎の墓	古府中町5015	大泉寺	昭和35年11月7日
101	史・県	武田晴信室三条氏墓	岩窪町500	円光院	昭和42年8月7日
102	史・県	加牟那塚	千塚3丁目2280	山梨県	昭和43年2月8日
103	史・県	甲府城跡	丸の内1丁目5-1	山梨県	昭和43年12月1日
104	史・市	源有雅の墓	小瀬町99	小瀬町自治会	昭和48年4月1日
105	史・市	穴塚	荒川2丁目13	甲府市	昭和55年8月8日
106	史・市	武田信武之墓	和田町2595	法泉寺	昭和56年3月10日
107	史・市	武田勝頼之墓	和田町2595	法泉寺	昭和56年3月10日
108	史・市	加藤光泰の墓	善光寺3丁目36-1	善光寺	昭和62年3月31日

番号	種別	名称	所在地	所有者・管理者	指定年月日
109	史・市	河尻塚	岩窪町268	武田神社	昭和62年3月31日
110	史・市	横根・桜井積石塚古墳群	横根町・桜井町	逍遙院他	平成11年7月21日
111	史・市	万寿森古墳	湯村3丁目462-2他	武蔵野興業株式会社	平成16年8月19日
112	史・市	湯村山城跡	湯村3丁目497他	山梨県・武蔵野興業株式会社	平成16年8月19日
113	特名国	御岳昇仙峡	猪狩町他	山梨県	昭和28年3月31日
114	名・県	東光寺庭園	東光寺3丁目7-37	東光寺	昭和54年3月31日
115	特天国	カモシカ		山梨県	昭和9年5月1日
116	天・国	甲斐犬		山梨県	昭和9年1月22日
117	天・国	燕岩岩脈	御岳町3285-1	甲府市	昭和9年12月28日
118	天・国	ヤマネ		山梨県	昭和50年6月26日
119	天・県	塩部寿のフジ	緑が丘2丁目8-1	山梨県	昭和33年6月19日
120	天・県	岩窪のヤツブサウメ	岩窪町246		昭和34年2月9日
121	天・県	塩沢寺の舞鶴のマツ	湯村3丁目17-2	塩沢寺	昭和40年5月13日
122	天・県	水晶峠のヒカリゴケ洞穴	御岳町室の平3290	甲府市	昭和38年9月9日
123	天・県	慈恩寺のフジ	大津町1322	慈恩寺	昭和62年1月21日
124	天・県	リニア高川トンネル産出新第三紀化石十五種三十七点	丸の内一丁目6番1号	山梨県	平成6年11月7日
125	天・市	玄法院のイチヨウ	天神町2-18	玄法院	昭和42年4月11日
126	天・市	西下条のシダレイチョウ	西下条町734	新田充子	昭和42年4月11日
127	天・市	上石田のサイカチ	上石田1丁目	上石田北部自治会	昭和44年2月14日
128	天・市	東光寺町稲荷神社のサカキ	東光寺町2153	東光寺西部自治会	昭和44年3月11日
129	天・市	金桜神社のスギ群	御岳町2347	金桜神社	昭和52年3月1日
130	天・市	下今井のヒイラギ	下今井町745	今井信一郎	昭和42年11月14日
131	天・市	シダレクロマツ	池田2丁目13-18	長田良明	昭和60年5月14日
132	天・市	塩沢寺のシラカシ林	湯村3丁目17-2	塩沢寺	昭和62年3月31日
133	天・市	カワセミ	市内一円	甲府市	昭和61年3月13日
134	民無国	天津司の舞	小瀬町・下鍛冶屋町	天津司の舞保存会	昭和51年3月26日
135	民無県	黒平の能三番	黒平町	黒平の能三番保存会	昭和35年11月7日
136	民無市	甲府囃子	中央2丁目	甲府囃子保存会	昭和40年7月13日
137	民無市	金桜神社大々神楽付面と衣裳	御岳町2347	金桜神社大々神楽保存会	昭和57年3月9日
138	民無市	甲府町火消し	甲府市	甲府市消防記念会	昭和63年6月17日
139	民有県	山城の七天神	上今井町	今村辰郎 他3名	昭和35年11月7日
140	民有市	甲府道祖神祭大幔幕	丸の内2丁目30-12	篠原靖	昭和40年7月13日
141	民有市	国玉の農ごよみ絵屏風	国玉町1164	中込幹治	昭和50年8月12日
142	民有市	武田逍遙軒位牌	桜井町999	逍遙院	昭和52年3月24日
143	民有市	国母稻積地藏立像	国母8丁目12-27	国母8丁目東部自治会	昭和54年4月9日
144	民有市	法泉寺石造井戸側	和田町2595	法泉寺	昭和55年2月12日
145	国登録	甲府法人会館	中央4丁目12-21	甲府法人会	平成8年12月26日
146	国登録	平瀬浄水場旧濾過地整水井	平瀬町437-3	甲府市水道事業管理者	平成9年7月30日
147	国登録	平瀬水源旧事務所(水交庵)	平瀬町437-3	甲府市水道事業管理者	平成10年1月8日
148	国登録	平瀬浄水場旧取水口門部	平瀬町437-3	甲府市水道事業管理者	平成10年9月25日
149	国登録	平瀬浄水場旧片山隧道下口	羽黒町梨の木1715	甲府市水道事業管理者	平成10年9月25日
150	国登録	平瀬浄水場旧片山隧道上口	平瀬町2903	甲府市水道事業管理者	平成10年10月26日
151	国登録	平瀬浄水場第2隧道上口	平瀬町	甲府市水道事業管理者	平成11年9月7日
152	国登録	旧富岡敬明家住宅	善光寺町3135	富岡古明	平成12年5月17日
153	国登録	旧富岡敬明家住宅蔵	善光寺町3135	富岡古明	平成15年4月8日
154	国登録	旧富岡敬明家住宅厩	善光寺町3135	富岡古明	平成15年4月8日
155	国登録	旧富岡敬明家住宅石塁	善光寺町3135	富岡古明	平成15年4月8日

※平成17年8月1日現在

(資料)教育部文化スポーツ課調

1 1 勞 働

1 一般職業紹介状況(甲府公共職業安定所管内)

区分 / 年度		単位	平成14年度	平成15年度	平成16年度
求職者数	有効求職者数 (A)	人	88,011	87,733	78,376
			(2,778)	(5,299)	(15,354)
	新規求職者数 (B)		20,880	22,255	20,469
			(1,119)	(1,903)	(5,010)
求人数	有効求人数 (C)	人	83,078	81,417	88,354
			(28,355)	(25,614)	(29,371)
	新規求人数		31,599	30,913	32,280
			(10,960)	(10,518)	(10,789)
充足数		人	6,671	6,599	6,871
			(2,108)	(2,167)	(1,952)
就職者数 (D)		件	6,055	6,255	6,212
			(1,946)	(2,074)	(1,788)
有効求人倍率 (C / A)		%	0.94	0.93	1.13
			(10.21)	(4.83)	(1.91)
新規就職率 (D / B × 100)		%	29.0	28.1	30.3
			(173.9)	(109.0)	(35.7)

()内は、パートの内数である。

(資料)甲府公共職業安定所調

2 高年齢者の求人、求職、紹介、就職状況 (単位:人)

区分 / 年度		平成14年度	平成15年度	平成16年度
求人	計	470	-	-
求職相談	男	487	571	695
	女	365	342	359
	計	852	913	1,054
紹介	男	424	-	-
	女	274	-	-
	計	698	-	-
就職	男	117	-	-
	女	96	-	-
	計	213	-	-

高年齢者とは、55歳以上の者をいう。

平成14年度まで甲府市高年齢者職業相談室として、高年齢者の職業紹介及び職業相談業務を行っていたが、平成15年度からは、甲府市高年齢者職業相談・支援コーナーとして、高年齢者の職業相談業務を行っている。

(資料)産業部労政課調

3 雇用保険給付取扱状況

(単位:件、人、千円)

年度月別 / 項目	1 離職票提出件数	2 受給資格決定件数	3 初回受給者数
平成14年度	7,732	7,303	6,366
平成15年度	6,554	6,262	5,139
平成16年度	5,992	6,014	4,669
4月	959	833	395
5月	486	581	472
6月	471	491	427
7月	426	424	458
8月	396	403	367
9月	431	438	371
10月	529	528	339
11月	424	449	369
12月	388	376	356
1月	584	561	343
2月	425	437	420
3月	473	493	352

年度月別 / 項目	4 受給者実人員	5 失業給付総支給額
平成14年度	34,738	6,176,974
平成15年度	25,285	4,011,741
平成16年度	20,257	2,963,909
4月	1,653	264,027
5月	1,546	210,660
6月	1,809	269,887
7月	1,858	274,584
8月	1,873	267,822
9月	1,782	259,992
10月	1,682	252,995
11月	1,579	222,419
12月	1,638	223,703
1月	1,585	236,376
2月	1,617	218,776
3月	1,635	262,668

(資料) 甲府公共職業安定所調

4 甲府市シルバー人材センター活動状況(平成16年度) (単位:件、人)

職種 / 区分	申込件数	受注件数	就業実人員	就業延人員	会員数
専門技術	10	10	…	235	33
事務整理	377	377	…	2,123	63
管理監視	26	26	…	5,311	47
折衝外交	3	3	…	8	1
技能	1,557	1,557	…	3,736	160
単純作業	1,628	1,628	…	26,643	285
サ-ビス	37	37	…	1,459	98
その他	4	4	…	24	12
計	3,642	3,642	492	39,539	699

(資料)(社)甲府市シルバー人材センター調

5 甲府市シルバー人材センター会員状況(平成16年度) (単位:人)

年齢別 / 区分	入会動機				計
	社会的 (奉仕的)	健康的	経済的	その他	
60歳未満	1	1	0	0	2
60歳～64歳	42	52	27	3	124
65歳～69歳	57	150	51	2	260
70歳～74歳	38	128	37	6	209
75歳～79歳	18	58	6	1	83
80歳以上	4	16	1	0	21
計	160	405	122	12	699

(資料)(社)甲府市シルバー人材センター調

6 市内の労働組合数の状況

産業分類別 / 年	平成14年	平成15年	平成16年
農業及び林業	2	3	3
鉱業	-	-	-
建設業	9	9	8
製造業	12	9	10
卸売業・小売業	19	20	18
金融保険・不動産業	32	31	29
運輸通信業	25	30	30
電気・ガス・水道業	5	4	4
サ-ビス業	49	48	46
公務	12	13	14
分類不能	1	1	1
合計	166	168	163

(資料)山梨県商工労働部労政雇用課調

(労働組合名簿)

1 2 建設・都市開発

1 道路の状況

項目 / 区分	単位	市 道
実延長	m	546,985.1
改良済	m	377,181.1
未改良	m	169,804.0
舗装済	m	513,669.5
未舗装	m	33,315.6
改良率	%	68.96
舗装率	%	93.91

平成17年3月31日現在

(資料)都市建設部道路河川課調

2 橋りょうの状況

種別 / 区分	市 道	
	橋 数	延 長(m)
鋼 橋	68	1,572.2
PC 橋	71	1,197.0
RC 橋	313	1,246.2
石 橋	1	2.7
木 橋	11	70.5
合 計	464	4,088.6

平成17年3月31日現在

(資料)都市建設部道路河川課調

3 河川の現況

河川名	単位	一級河川	砂防指定地区 河 川	普通河川
河川数		30	20	159
延 長	m	121,737	41,190	173,834

平成17年3月31日現在

(資料)都市建設部道路河川課調

4 甲府都市計画区域用途別指定地域

区域別 / 種別	単位	第1種低層 住居専用地域	第2種低層 住居専用地域	第1種中高層 住居専用地域	第2種中高層 住居専用地域	第1種住居地域	
		面積	ha	685.0	150.0	1,277.0	186.0
比率	%	12.9	2.8	24.1	3.5	25.8	
うち甲府市分	面積	ha	392.0	13.0	884.0	74.0	700.0
	比率	%	13.0	0.4	29.4	2.5	23.3

区域別 / 種別	単位	第2種住居地域	準住居地域	近隣商業地域	商業地域	準工業地域	
		面積	ha	236.0	135.0	82.6	272.0
比率	%	4.6	2.5	1.6	5.1	7.8	
うち甲府市分	面積	ha	156.0	92.0	67.6	272.0	204.0
	比率	%	5.2	3.1	2.2	9.1	6.8

区域別 / 種別	単位	工業地域	工業専用地域	計	
		面積	ha	194.0	296.0
比率	%	3.7	5.6	100.0	
うち甲府市分	面積	ha	59.0	91.0	3,004.6
	比率	%	2.0	3.0	100.0

平成17年4月1日現在

(資料)都市建設部都市計画課調

5 都市計画決定一覧

区 分	決 定 事 項	
	面 積 (ha)	
都市計画区域	7,862	
市街化区域	3,116	
市街化調整区域	4,746	
用途地域	3,005	
高度利用地域	2カ所	5.6
防火地域	61.0	
準防火地域	196.0	
風致地区	6カ所	644.2
市街地再開発促進地区	2カ所	2.9
道 路	39路線	* 116,630
公 園	36カ所	163.9
緑 地	1カ所	48.7
墓 園	1カ所	76.7
公共下水道	污水配水区域	4,037.0
公共下水道	雨水配水区域	4,030.8
下水処理場	1カ所	16.59
ごみ処理場	1カ所	5.8
汚物処理場	1カ所	3.2
都市河川	5河川	* 19,040
市 場	1カ所	18.1
一団地の住宅施設	1カ所	5.4
土地区画整理事業	14カ所	280.2
工業団地造成事業	2カ所	141.3
地 区 計 画	3カ所	45.9
市街地再開発事業	1カ所	0.4

*印の単位は、m

平成17年4月1日現在

(資料) 都市建設部都市計画課調

6 土地区画整理事業状況

事業名 / 区分	事業主体	面積(ha)	施行年度	施行状況
甲府都市計画戦災復興 土地区画整理事業	甲府市長	54.73	昭和22～昭和44	施行済
甲府都市計画泉町土地区画整理事業	甲府市	20.62	昭和36～昭和55	施行済
甲府都市計画南西地区 土地区画整理事業	甲府市	63.67	昭和41～昭和47	施行済
甲府市堀之内土地区画整理事業	組合	23.25	昭和56～昭和57	施行済
甲府都市計画事業寿宝地区 土地区画整理事業	甲府市	14.55	昭和59～平成22	施行中
甲府都市計画事業住吉 土地区画整理事業	組合	31.09	昭和63～平成13	施行済
甲府都市計画事業古府中町 土地区画整理事業	組合	12.30	平成元～平成6	施行済
甲府市昭和町神屋土地区画整理事業	組合	6.72 (1.35)	昭和60～昭和63	施行済
甲府都市計画事業甲府市昭和町清水 新居沖田土地区画整理事業	組合	6.89 (0.39)	昭和63～平成3	施行済
甲府都市計画事業甲府駅周辺 土地区画整理事業	甲府市	21.89	平成3～平成25	施行中
甲府市国母駅北土地区画整理事業	組合	5.57	平成6～平成11	施行済
甲府市下飯田土地区画整理事業	組合	5.63	平成7～平成11	施行済
甲府市山宮町土地区画整理事業	組合	6.39	平成8～平成17	施行中
甲府都市計画事業甲府市大里 土地区画整理事業	組合	18.82	平成8～平成17	施行中

()内は、甲府市分。

平成17年4月1日現在

(資料)都市建設部甲府駅周辺整備課調

7 市営住宅建設状況

建設年度 / 種別	公営住宅	特別住宅 (中層耐火)	特定住宅 (中層耐火)	総数
平成14年度	建設数	-	-	0
	現在数	2,106	40	2,186
平成15年度	建設数	-	-	0
	現在数	2,106	40	2,186
平成16年度	建設数	-	-	0
	現在数	2,106	40	2,186

(資料)都市建設部都市建設総務課調

8 市営住宅入居申込状況

建設年度 / 区分	総人口(人)	総世帯数(世帯)	入居申込数(件)	入居数(戸)
平成14年度	190,649	79,424	302	106
平成15年度	189,431	79,765	264	103
平成16年度	189,198	80,160	201	86

人口、世帯数は募集年度1月1日現在住民基本台帳登録人口を示す。

(資料)都市建設部都市建設総務課調

9 着工建築物状況

区 別 / 年 度		平成14年度	平成15年度	平成16年度
総 数(件)		1,055	1,188	1,270
総 面 積(m ²)		241,372	270,248	317,174
構造別建築物 床面積(m ²)	木 造	79,683	94,560	104,941
	鉄骨・鉄筋コンクリート造	13,751	23,061	2,713
	鉄筋コンクリート造	38,826	33,285	98,068
	鉄 骨 造	109,053	119,304	111,148
	コンクリートブロック造	0	0	183
	そ の 他	59	38	121
用途別建築物 床面積(m ²)	居 住 専 用	154,005	173,307	194,343
	居住産業併用	7,892	8,533	24,589
	農林水産業用	297	644	382
	鉱工業用	6,542	21,123	4,159
	商業用	31,027	21,246	45,054
	公益事業用	2,357	992	854
	サービス業用	8,045	40,801	26,483
	公務文教用	31,207	3,602	21,295
そ の 他	0	0	15	

(資料)都市建設部建築指導課調

〈住宅・土地統計調査報告〉

10 居住世帯の有無別住宅数及び人が居住する住宅以外の建物数

地 域 / 県・市 別		山梨県	甲府市	
住 宅 数	総 数	380,300	97,700	
	居住世帯あり	総 数	304,400	75,780
		同居世帯なし	303,000	75,210
		同居世帯あり	1,400	570
	居住世帯なし	総 数	75,900	21,920
		一時現在者のみ	1,500	610
		空 き 家	73,600	21,070
		建 築 中	800	240
住宅以外で人が居住する建物数		900	140	

総数と内訳については、1の位を四捨五入しているため合致しない場合がある。

(資料)総務庁統計局 平成15年「住宅・土地統計調査報告」

11 住宅数、人が居住する住宅以外の建物数並びに世帯の種類別世帯数及び世帯人員

地 域 / 区 分			住宅総数	住宅以外で 人が居住する 建物総数	
山梨県	住宅数又は人が居住する住宅以外の建物数		304,400	900	
	世帯数	総 数	306,000	1,000	
		主世帯	総 数	304,400	-
			1 人 世 帯	69,300	-
			2人以上の世帯	235,100	-
		同居世帯又は住宅以外 の建物に居住する世帯	総 数	1,600	1,000
			普通世帯	900	600
準世帯	700		400		
甲府市	住宅数又は人が居住する住宅以外の建物数		75,780	140	
	世帯数	総 数	76,360	140	
		主世帯	総 数	75,780	-
			1 人 世 帯	24,460	-
			2人以上の世帯	51,320	-
		同居世帯又は住宅以外 の建物に居住する世帯	総 数	580	140
			普通世帯	360	-
準世帯	220		140		

地 域 / 区 分			住宅総数	人が居住する 住宅以外の 建物総数	
山梨県	世帯人員	総 数	870,200	16,200	
		主世帯	総 数	866,500	-
			1 人 世 帯	69,300	-
			2人以上の世帯	797,100	-
		同居世帯又は住宅以外 の建物に居住する世帯	総 数	3,800	16,200
			普通世帯	3,100	1,800
			準世帯	700	14,400
甲府市	世帯人員	総 数	185,820	8,000	
		主世帯	総 数	184,400	-
			1 人 世 帯	24,460	-
			2人以上の世帯	159,940	-
		同居世帯又は住宅以外 の建物に居住する世帯	総 数	1,420	8,000
			普通世帯	1,200	-
			準世帯	220	8,000

総数と内訳については、1の位を四捨五入しているため、合致しない場合がある。

(資料)総務庁統計局 平成15年「住宅・土地統計調査報告」

12 住宅の種類・住宅の所有関係別住宅数、世帯数、世帯人員、1住宅当たり居住室数、1住宅当たり畳数、1住宅当たり延べ面積、1人当たり畳数及び1室当たり人員

山梨県				
住宅の種類 / 住宅の所有の関係	住宅数	世帯数	世帯人員	1住宅当たり居住室数
住宅総数	304,400	306,000	870,200	5.24
持ち家	211,900	213,000	678,300	6.29
借家	89,800	90,300	186,300	2.76
専用住宅	289,900	291,300	824,600	5.20
持ち家	198,500	199,500	635,500	6.30
借家	88,800	89,200	183,600	2.75
店舗その他の併用住宅	14,500	14,600	45,600	5.97
山梨県				
住宅の種類 / 住宅の所有の関係	1住宅当たり畳数	1住宅当たり延面積 (m ²)	1人当たり畳数	1室当たり人員
住宅総数	37.68	112.80	13.15	0.55
持ち家	46.26	140.79	14.45	0.51
借家	17.46	46.79	8.42	0.75
専用住宅	37.34	109.82	13.10	0.55
持ち家	46.29	138.43	14.46	0.51
借家	17.32	45.86	8.38	0.75
店舗その他の併用住宅	44.56	172.12	14.15	0.53
甲府市				
住宅の種類 / 住宅の所有の関係	住宅数	世帯数	世帯人員	1住宅当たり居住室数
住宅総数	75,780	76,360	185,820	4.44
持ち家	43,260	43,710	123,470	5.78
借家	31,340	31,480	59,730	2.59
専用住宅	71,170	71,700	172,940	4.37
持ち家	39,040	39,440	111,350	5.79
借家	31,030	31,170	59,060	2.58
店舗その他の併用住宅	4,610	4,660	12,890	5.57
甲府市				
住宅の種類 / 住宅の所有の関係	1住宅当たり畳数	1住宅当たり延面積 (m ²)	1人当たり畳数	1室当たり人員
住宅総数	31.01	91.92	12.63	0.55
持ち家	41.55	127.02	14.56	0.49
借家	16.46	43.47	8.64	0.74
専用住宅	30.40	87.44	12.50	0.56
持ち家	41.55	122.89	14.57	0.49
借家	16.38	42.84	8.61	0.74
店舗その他の併用住宅	40.31	161.14	14.31	0.51

住宅の所有の関係「不詳」を含む。

総数と内訳については、それぞれ1の位または小数点第3位を四捨五入しているため、合致しない場合がある。

(資料)総務庁統計局 平成15年「住宅・土地統計調査報告」

13 チビッコ広場の状況

(単位:m²)

(市有地)				(民有地)	
名称	面積	名称	面積	名称	面積
朝 氣	439.41	千 塚 4 丁 目	142.00	上 石 田 中 部	948.52
朝 氣 2 丁 目	260.00	善 光 寺 善 七 会	231.00	上 今 井 町	826.00
荒 川	501.00	増 坪 町	326.01	後 屋	1,073.54
荒 川 1 丁 目	538.70	大 国 エ コ ー	95.00	上 町	1,886.98
飯 田 西	61.75	大 国 エ コ ー 第 二	241.00	窪 中 島	486.50
飯 田 東	324.00	高 畑 南 西	151.54	窪 中 島 三 宝 大 荒 神	851.50
池 田 3 丁 目	92.89	武 田 3 丁 目	158.23	小 曲	252.00
伊 勢	330.00	長 松 寺	294.55	塩 部	303.42
伊 勢 4 丁 目	135.47	徳 行 2 丁 目	146.00	住 吉	2,452.00
古 府 中 町 日 影	3,471.06	徳 行 5 丁 目	119.13	城 東 1 丁 目	282.58
上 石 田 3 丁 目	116.00	富 竹	1,008.34	新 田	1,275.17
上 石 田 北 部	371.00	富 竹 1 丁 目	114.00	鈴 之 宮	1,980.00
後 屋 町 第 二	289.07	中 小 河 原 1 丁 目	71.00	千 塚 第 五	72.38
大 里 町 耕 南	794.00	中 小 河 原 町	99.00	千 塚 東 部	368.00
大 里 町 耕 南 第 二	133.00	中 町	876.00	善 光 寺 第 四	118.13
大 里 中 耕 地	984.00	中 村	840.85	高 室 町	411.00
大 里 中 耕 地 第 二	115.00	七 沢 町 字 前 河 原	142.11	高 畑 畑	1,246.28
大 里 中 耕 地 第 三	132.00	西 油 川	1,463.50	高 畑 飯 豊	463.54
大 里 町 北 耕 地	297.98	西 高 橋 東	131.00	塚 原 町	2,254.00
大 里 町 北 耕 地 第 二	242.38	羽 黒	646.07	天 満 宮	211.84
大 里 町 北 耕 地 第 三	225.00	羽 黒 町 窪	326.93	徳 行	431.55
大 里 町 東 耕 地 第 一	140.20	羽 黒 町 上 乃 山	229.00	富 士 見 1 丁 目	165.28
大 里 町 東 耕 地 第 二	143.02	羽 黒 町 大 日 陰	263.29	富 竹 八 幡 神 社	990.00
大 里 町 東 耕 地 第 三	102.00	羽 黒 町 柳 田	96.15	七 沢 町 天 満 天 神 社	570.00
大 里 町 東 耕 地 第 四	159.00	東 光 寺	1,019.40	西 高 橋	242.00
大 里 南 耕 地 第 一	420.00	東 光 寺 東 部	638.27	二 日 市 場	1,116.16
大 里 南 耕 地 第 二	99.00	東 光 寺 東 部 第 二	172.00	二 宮 神 社	660.00
音 羽	123.31	日 の 出	201.00	諏 訪 神 社	965.00
川 田 サ ン コ ー レ	117.00	古 上 条 新 友	817.10	羽 黒 大 宮 前	161.89
貢 川 1 丁 目	152.87	古 上 条 新 友 西 部	403.40	美 咲	991.73
貢 川 2 丁 目	356.00	古 上 条 新 友 南 部	51.52	平 瀬	660.00
国 母 1 丁 目	453.00	ほ が ら か	673.00	船 形	1,689.25
国 母 4 丁 目	130.00	丸 の 内	117.50	古 上 条	405.00
国 母 4 丁 目 第 二	93.00	南 口	198.00	古 上 条 町	627.89
国 母 4 丁 目 北 河 原	260.00	宮 原 町 岡 田	251.76	増 坪	222.75
国 母 第 一	122.00	山 宮 町 水 の 原 (も と)	163.00	宮 原 町	1,150.00
国 母 第 二	115.78	山 宮 町	145.67	宮 前 町	1,120.66
酒 折 東 部	80.40	山 宮 町 (椿 公 園)	666.00	飯 田	843.23
さ つ き	127.00	山 宮 町 谷 戸	203.84	山 宮 富 士 見 団 地	2,368.00
さ つ き 第 一	109.44	山 宮 町 谷 戸 第 二	284.00	横 根	2,034.00
里 吉 3 丁 目	196.12	山 宮 町 谷 戸 第 三	99.20	横 根 町 八 幡 神 社	402.60
下 小 河 原 相 の 原	117.00	山 宮 町 谷 戸 第 四	176.00	和 戸 藤 建	291.51
住 吉 1 丁 目 甲 南	117.42	山 宮 町 谷 戸 第 五	115.00	山 宮 富 士 見 団 地 第 二	212.59
住 吉 1 丁 目 第 一	132.22	山 宮 町 桜 田	156.00	梅 ノ 木	813.99
住 吉 1 丁 目 第 二	98.72	山 宮 町 三 笠	93.49		
住 吉 2 丁 目	283.50	山 宮 町 渋 田	119.31		
住 吉 3 丁 目	102.59	山 宮 町 南	108.36		
住 吉 4 丁 目	156.41	山 宮 町 宮 之 尾 根	1,172.30		
住 吉 南 報	105.24	山 宮 町 山 の 神	160.00		
小 瀬 町	312.00	湯 村 3 丁 目	187.58		
小 瀬 町 第 二	108.92	蓬 沢	52.03		
小 松	273.00	和 田 エ コ ー	159.00		
城 東 3 丁 目	90.00	和 田 町 村 内	70.17		
城 東 5 丁 目	248.00	和 戸	502.00		
千 塚	697.99	和 戸 町 芝 原	107.79		
千 塚 2 丁 目	97.00				

平成17年4月1日現在

14 市内の都市公園等の状況

(単位:ha)

種 別	名 称	所 在 地	面 積	事業主体	
広域公園	愛宕山広域公園	愛 宕 町	49.80	県	
運動公園	緑が丘スポーツ公園	緑 が 丘 2 丁 目	31.10	県・市	
	小瀬スポーツ公園	小瀬町・下鍛冶屋町	42.60	県	
地区公園	舞鶴城公園	丸 の 内 1 丁 目	5.50	県	
	芸術の森公園	貢 川 1 丁 目	6.00	県	
近隣公園	遊 亀 公 園	太 田 町	2.72	市	
	玉 諸 公 園	向 町	2.40	市	
	池 田 公 園	新 田 町・中 村 町	1.70	市	
	大 津 公 園	大 津 町	2.22	市	
	和 田 掘 公 園	和 田 町	0.87	市	
街区公園	朝 日 公 園	朝 日 2 丁 目	0.06	市	
	南 西 第 1 公 園	上 石 田 3 丁 目	0.72	市	
	南 西 第 2 公 園	貢 川 本 町	0.33	市	
	南 西 第 3 公 園	下 石 田 2 丁 目	0.57	市	
	南 西 第 4 公 園	下 石 田 2 丁 目	0.30	市	
	西 青 沼 公 園	丸 の 内 3 丁 目	0.29	市	
	二十人町公園	相 生 1 丁 目	0.24	市	
	北 河 原 公 園	荒 川 2 丁 目	0.12	市	
	後屋なかよし公園	後 屋 町	0.11	市	
	沼 川 公 園	高 畑 3 丁 目	0.24	市	
	橋 公 園	丸 の 内 2 丁 目	0.18	市	
	朝気ふれあい公園	朝 気 1 丁 目	0.61	市	
	山 宮 桜 公 園	山 宮 町	0.19	市	
	堀之内南公園	堀 之 内 町	0.94	市	
	徳 行 公 園	徳 行 5 丁 目	0.17	市	
	中 央 公 園	中 央 1 丁 目	0.32	県	
	丸 の 内 公 園	丸 の 内 2 丁 目	0.34	県	
	古府中1号公園	古 府 中 町	0.20	市	
	古府中2号公園	古 府 中 町	0.20	市	
	東光寺町公園	東光寺町 1955-261	0.15	市	
	愛宕町公園	愛 宕 町 333-11	0.12	市	
	堀之内北公園	堀 之 内 町	0.24	市	
	住吉2号公園	住 吉 5 丁 目	0.20	市	
	住吉4号公園	住 吉 3 丁 目	0.34	市	
	湯村第一公園	湯 村 3 丁 目	0.12	市	
	湯村第二公園	湯 村 3 丁 目	0.07	市	
	国母南公園	国 母 8 丁 目	0.18	市	
	水 宮 公 園	下 飯 田 4 丁 目	0.17	市	
	都市緑地公園	荒川河川敷緑地公園	荒 川 河 川 敷	46.14	市
		南西緑地公園	下 石 田 2 丁 目	0.36	市
川田アリア緑地		川 田 町	1.02	市	
	東 光 寺 緑 地	東 光 寺 町	0.27	市	
特殊公園	つつじが崎霊園	岩 窪 町	3.98	市	

広域公園、運動公園、近隣公園、街区公園は、平成17年4月1日現在
(資料)都市建設部公園緑地課調

1 3 治 安

1 甲府地方検察庁事件処理状況

区分 / 種別		受 理			処 理					未 済	変 更
		総 数	旧 受	新 受	総 数	起 訴	不起訴	中 止	他へ移送		
1 刑法犯	平成 14 年	10,455	64	10,391	10,395	1,429	6,728	19	2,219	44	16
	平成 15 年	10,914	44	10,870	10,857	1,460	7,105	16	2,276	25	32
	平成 16 年	10,815	25	10,790	10,740	1,398	7,156	14	2,172	40	35
	公務執行妨害	6		6	6	3	3				
	放 火	8		8	8	1	7				
	住居侵入	52		52	52	19	11		22		
	文書偽造	25	4	21	20	6	9	2	3	5	
	わいせつ・姦淫・重婚	50		50	43	15	20		8	3	4
	賭博・富くじ										
	職権濫用	2		2	2		2				
	贈賄・収賄	15		15	15	13	2				
	殺 人	15		15	14	9	5				1
	傷害致死	2		2	2	2					
	傷害・暴行	378	5	373	366	90	152	1	123	11	1
	自動車による業務上 (重)過失致死傷	8,603	12	8,591	8,561	768	6,511	10	1,272	9	33
	過失傷害	21		21	21	5	11		5		
	窃 盗	1,161	3	1,158	1,156	318	295	1	542	2	3
	強盗致死傷・強盗強姦	9		9	10	6			4		1
	強 盗	16		16	15	8	3		4		1
	詐 欺	88	1	87	86	55	26		5	3	1
恐 喝	49		49	49	22	14		13			
横領・背任	175		175	177	14	24		139		2	
盗品等関係	21		21	21		2		19			
その他	119		119	116	44	59		13	7	4	
2 特別法犯	平成 14 年	8,994	33	8,961	8,997	5,135	373	36	3,453	13	16
	平成 15 年	7,622	13	7,609	7,642	4,497	796	35	2,314	12	32
	平成 16 年	7,180	12	7,168	7,195	4,236	938	31	1,990	20	35
	覚せい剤取締法	163		163	163	147	11		5		
	鉄砲刀剣類所持等 取締法	27		27	27	9	10		8		
	道路交通法	6,551	1	6,550	6,565	3,864	823	28	1,850	7	21
	その他	439	11	428	440	216	94	3	127	13	14

変更とは、受理罪名と処理罪名が異なった(変更)人員数である。

(資料)甲府地方検察庁調

2 甲府地方裁判所事件処理状況

民事事件

年度 / 種別	受 理			既 済	未 済
	総 数	旧 受	新 受		
平成 14 年度	9,270	3,578	5,692	6,023	3,247
平成 15 年度	9,324	3,247	6,077	6,014	3,310
平成 16 年度	8,441	3,310	5,131	5,760	2,683
第一審通常訴訟	909	417	492	570	339
手形・小切手訴訟	11	5	6	9	2
控 訴	27	6	21	16	11
上 告 受 理	0	0	0	0	0
行政第一審訴訟	26	19	7	20	6
民事・商事・借地・非訟	46	1	45	46	0
保 全 命 令	98	2	96	93	5
民 事 執 行	3,198	1,654	1,544	1,667	1,533
調 停	4	1	3	4	0
そ の 他	4,122	1,205	2,917	3,335	787

事件数は、甲府地方裁判所本庁の管轄区域(甲府市、塩山市、山梨市、韮崎市、南アルプス市、甲斐市、笛吹市、北杜市、東山梨郡、東八代郡、中巨摩郡、北巨摩郡、北都留郡丹波山村、南巨摩郡、西八代郡(上九一色村字精進、本栖及び富士ヶ嶺を除く。))内のものである。

市町村合併により、市町村名が変更になった自治体は、旧市町村区域が管轄区域内であれば、そのまま管轄区域に含まれる。

以下、についても同じである。

民事調停事件

年度 / 種別	総数	旧受	受 理				既済	未済
			口頭	定型	その他	計		
平成 14 年度	7	4	0	2	1	3	5	2
平成 15 年度	9	2	0	3	4	7	8	1
平成 16 年度	4	1	0	1	2	3	4	0
一 般 調 停	2	1	0	0	1	1	2	0
宅 地 ・ 建 物 調 停	0	0	0	0	0	0	0	0
農 事 調 停	2	0	0	1	1	2	2	0
商 事 調 停	0	0	0	0	0	0	0	0
そ の 他	0	0	0	0	0	0	0	0

刑事事件(本庁のみ)

年度 / 種別	受 理			既 済	未 済
	総 数	旧 受	新 受		
平成 14 年度	3,072	169	2,903	2,958	114
平成 15 年度	2,757	114	2,643	2,608	149
平成 16 年度	2,967	149	2,818	2,777	190
第一審通常訴訟事件	792	148	644	604	188
そ の 他 の 事 件	2,175	1	2,174	2,173	2

(資料)甲府地方裁判所調

3 甲府簡易裁判所事件処理状況

民事事件

年度 / 種別	受 理			既 済	未 済
	総 数	旧 受	新 受		
平成 14 年度	8,258	591	7,667	7,341	917
平成 15 年度	10,397	917	9,480	9,288	1,109
平成 16 年度	10,341	1,109	9,232	9,596	745
通常訴訟・小額訴訟	1,235	163	1,072	1,086	149
手形・小切手訴訟	3	1	2	3	0
和解	9	1	8	8	1
督促	2,485	49	2,436	2,470	15
公示催告	21	10	11	8	13
保全命令	39	0	39	39	0
過料	397	84	313	370	27
調停	4,338	791	3,547	3,812	526
その他	1,814	10	1,804	1,800	14

事件数は、甲府簡易裁判所の管轄区域(甲府市、塩山市、山梨市、韮崎市、南アルプス市、甲斐市、笛吹市、北杜市、東山梨郡、東八代郡、中巨摩郡、北巨摩郡、北都留郡丹波山村)内のものである。

市町村合併により、市町村名が変更になった自治体は、旧市町村区域が管轄区域内であれば、そのまま管轄区域に含まれる。

以下、についても同じである。

民事調停事件

年度 / 種別	総数	旧受	受 理						既済	未済
			本人申立				職権	受 理 計		
			口頭	定型	その他	計				
平成 14 年度	2,724	327	0	2,245	152	2,397	-	2,397	2,260	464
平成 15 年度	4,294	464	0	3,615	196	3,811	19	3,830	3,503	791
平成 16 年度	4,338	791	0	3,367	163	3,530	17	3,547	3,812	526
一般調停	203	24	0	117	45	162	17	179	164	39
宅地・建物調停	41	7	0	26	8	34	0	34	32	9
農事調停	0	0	0	0	0	0	0	0	0	0
商事調停	20	1	0	14	5	19	0	19	12	8
交通調停	29	5	0	21	3	24	0	24	23	6
公害等調停	1	1	0	0	0	0	0	0	1	0
特定調停	4,044	753	0	3,189	102	3,291	0	3,291	3,580	464

今までは職権の件数を定型に含めていたが、平成16年版統計書より職権を定型より分割し、別項目として掲載する。

刑事事件(甲府簡易裁判所のみ)

年度 / 種別	受 理			既 済	未 済
	総 数	旧 受	新 受		
平成 14 年度	5,403	46	5,357	5,370	33
平成 15 年度	4,984	33	4,951	4,947	37
平成 16 年度	4,597	37	4,560	4,506	91
第一審通常訴訟事件	143	14	129	121	22
その他の事件	4,454	23	4,431	4,385	69

(資料)甲府地方裁判所調

4 甲府家庭裁判所事件処理状況
家事審判事件

年 度 / 種 別	受 理			既 済			未 済
	総 数	旧 受	新 受	総 数	認 容	取下げ及びその他	
平成 14 年度	2,710	136	2,574	2,521	2,421	100	189
平成 15 年度	2,930	189	2,741	2,738	2,640	98	192
平成 16 年度	3,145	192	2,953	2,870	2,794	76	275
後見開始等	157	42	115	117	110	7	40
保佐開始等	45	4	41	27	25	2	18
補助開始等	7	0	7	2	2	0	5
不在者の財産の管理に関する処分	42	2	40	32	25	7	10
失踪の宣告及びその取消し	17	8	9	9	9	0	8
子の氏の変更についての許可	1,049	9	1,040	1,042	1,041	1	7
養子をするについての許可	11	2	9	10	9	1	1
養子又は養親死亡後に離縁をするについての許可	7	1	6	5	5	0	2
利益相反行為についての特別代理人の選任	62	2	60	54	54	0	8
後見人、補佐人又は後見監督人の選任	65	21	44	56	51	5	9
相続の放棄の申述の受理	707	36	671	688	682	6	19
遺言の確認	0	0	0	0	0	0	0
遺言書の検認	52	3	49	42	42	0	10
遺言執行者の選任	4	0	4	4	4	0	0
遺留分の放棄についての許可	4	2	2	4	3	1	0
戸籍法による氏の変更についての許可	37	5	32	37	35	2	0
戸籍法による名の変更についての許可	59	2	57	53	45	8	6
精神保健法20条2項の事件	276	2	274	273	272	1	3
婚姻から生ずる費用の分担に関する処分	5	2	3	4	2	2	1
財産の分与に関する処分	2	2	0	1	0	1	1
親権者の指定又は変更	18	3	15	17	8	9	1
扶養に関する処分	11	2	9	9	8	1	2
遺産の分割に関する処分	25	9	16	12	10	2	13
その他	483	33	450	372	352	20	111

事件数は、甲府家庭裁判所本庁の管轄区域(甲府市、塩山市、山梨市、韮崎市、南アルプス市、甲斐市、笛吹市、北杜市、東山梨郡、東八代郡、中巨摩郡、北巨摩郡、北都留郡丹波山村、南巨摩郡、西八代郡(上九一色村字精進、本栖及び富士ヶ嶺を除く。))内のものである。

市町村合併により、市町村名が変更になった自治体は、旧市町村区域が管轄区域内であれば、そのまま管轄区域に含まれる。

以下 ~ についても同じである。

家事調停事件

年 度 / 種 別	受 理			既 済			未 済
	総 数	旧 受	新 受	総 数	調停成立	その他	
平成 14 年度	854	218	636	675	362	313	179
平成 15 年度	857	179	678	627	326	301	230
平成 16 年度	868	230	638	651	341	310	217
夫婦の同居その他の夫婦間の協力扶助に関する処分	0	0	0	0	0	0	0
婚姻から生ずる費用の分担に関する処分	39	12	27	33	18	15	6
子の監護者の指定その他、子の監護に関する処分	116	32	84	93	59	34	23
財産の分与に関する処分	9	3	6	5	2	3	4
親権者の指定又は変更	33	7	26	31	16	15	2
遺産の分割に関する処分	102	40	62	55	35	20	47
婚姻中の夫婦間の事件	426	90	336	325	168	157	101
婚姻外の男女間の事件	3	0	3	2	0	2	1
離婚その他男女関係解消に基づく慰謝料	12	6	6	11	8	3	1
親族間の紛争	15	3	12	8	1	7	7
家審法23条に掲げる事項	32	7	25	27	3	24	5
離 縁	10	0	10	10	6	4	0
その他	71	30	41	51	25	26	20

少年保護事件(平成16年)

区 分 / 事 件		総 数	一般 保護事件	道路交通 保護事件	
受 理	総 数	1,506	1,142	364	
	旧 受	214	160	54	
	新 受	1,292	982	310	
	検察官からの送致	1,239	955	284	
	司法警察員からの送致	27	3	24	
	知事又は児童相 談所からの送致	0	0	0	
	強制措置を要するもの	0	0	0	
	強制措置を要しないもの	0	0	0	
	家裁調査官の報告	0	0	0	
	通 告	0	0	0	
一般人から	0	0	0		
保護観察所長から	0	0	0		
抗告審等からの移送・差戻	0	0	0		
家裁移送・回付	26	24	2		
既 済	総 数	1,331	998	333	
警察官へ送致	法20条・23条1項によるもの	43	4	39	
	法19条2項・23条3項によるもの	22	18	4	
保護処分	保護観察所の保護観察	236	133	103	
	児童自立支援施設又は児童養護施設へ送致	1	1	0	
	少年院へ移送	初 等	3	3	0
		中 等	14	13	1
		特 別	0	0	0
医 療	0	0	0		
知事又は児童相談所長へ送致	強制措置を要するもの	0	0	0	
	強制措置を要しないもの	0	0	0	
不処分	415	279	136		
審判不開始	469	454	15		
家裁移送・回付	26	21	5		
従たる事件	102	72	30		
未 済	未 済	175	144	31	

準少年保護事件を除く。

家事相談(平成16年)

区 分	件 数	
総 件 数	2,533	
相談者	男	1,145
	女	1,388
相談事項	本人のこと	1,909
	家族のこと	586
	他人のこと	38
相談内容	婚姻中の夫婦間の問題	499
	婚姻外の男女間の問題	68
	親子関係	135
	相続関係	315
	戸籍関係	1,121
	その他	379
家庭裁判所に関係のない問題	16	
相談結果	申立教示	1,984
	再 考	349
	他機関を紹介	149
	その他	51

(資料)甲府家庭裁判所調

5 刑法犯罪認知、検挙件数及び検挙人員

区分 / 年		平成14年	平成15年	平成16年		
一般 刑法 犯	認知 件 数	総 数	4,763	4,490	3,849	
		凶悪犯	殺 人	1	3	1
			強 盗	7	9	9
			放 火	3	8	4
			強 姦	6	6	2
		粗暴犯	凶器準備集合	-	-	-
			暴 行	4	22	18
			傷 害	57	94	61
			脅 迫	-	1	5
			恐 喝	21	32	17
		窃 盗 犯	4,247	3,562	3,074	
		知能犯	詐 欺	99	91	96
			横 領	2	6	16
			偽 造	4	23	13
	汚 職		1	7	-	
	背 任		-	-	-	
	風俗犯	賭 博	-	-	-	
		猥 褻	9	34	25	
	その他の刑法犯	302	592	508		
	検 挙 件 数	総 数	876	999	799	
凶悪犯		殺 人	1	3	-	
		強 盗	2	5	6	
		放 火	3	5	3	
		強 姦	5	4	-	
粗暴犯		凶器準備集合	-	-	-	
		暴 行	4	3	10	
		傷 害	52	54	43	
		脅 迫	-	-	3	
		恐 喝	11	15	11	
窃 盗 犯		569	689	491		
知能犯		詐 欺	92	22	14	
		横 領	2	1	7	
		偽 造	4	9	8	
	汚 職	1	7	-		
	背 任	-	-	-		
風俗犯	賭 博	-	-	-		
	猥 褻	5	13	5		
その他の刑法犯	125	169	198			

区分 / 年		平成14年	平成15年	平成16年		
一般 刑法犯	検 挙 人 員	総 数	498	527	458	
		凶悪犯	殺 人	1	3	-
			強 盗	1	5	1
			放 火	2	1	1
			強 姦	4	-	1
		粗暴犯	凶器準備集合	-	-	-
			暴 行	4	5	9
			傷 害	65	64	47
			脅 迫	-	-	3
		窃 盗 犯	恐 喝	7	11	9
			窃 盗 犯	287	300	270
		知能犯	詐 欺	6	9	7
			横 領	1	1	1
			偽 造	-	4	1
	汚 職		-	1	-	
	背 任		1	-	-	
	風俗犯	賭 博	-	-	-	
		猥 褻	5	5	5	
	その他の刑法犯		114	118	103	
	(うち)少年検挙人員	総 数	208	218	157	
凶悪犯		殺 人	-	-	-	
		強 盗	1	-	-	
		放 火	-	-	-	
		強 姦	-	-	-	
粗暴犯		凶器準備集合	-	-	-	
		暴 行	1	1	-	
		傷 害	30	26	10	
		脅 迫	-	-	-	
窃 盗 犯		恐 喝	2	4	3	
		窃 盗 犯	109	113	88	
知能犯		詐 欺	-	-	-	
		横 領	-	-	-	
		偽 造	-	-	-	
	汚 職	-	-	-		
	背 任	-	-	-		
風俗犯	賭 博	-	-	-		
	猥 褻	1	-	1		
その他の刑法犯		64	74	55		

検挙人員には、少年検挙人員を含む。

認知・検挙件数は、甲府市で発生した件数を、検挙人員は、山梨県内で発生した事件のうち、犯行時の居住地が甲府市のものを計上している。

(資料)山梨県警察本部調

6 幼児・学童、高校生、高齢者の交通事故状況

(単位:人)

区分 / 市町村別		県計	甲府市	富士吉田市	塩山市	都留市	山梨市	大月市	韮崎市	
平成14年	幼児・学童	傷者	737	182	43	13	26	31	19	9
		死者	4	3	0	0	0	0	0	0
		計	741	185	43	13	26	31	19	9
	高校生	傷者	494	156	30	14	8	16	6	18
		死者	1	0	0	0	0	0	0	0
		計	495	156	30	14	8	16	6	18
	高齢者	傷者	1,032	288	51	21	28	42	35	49
		死者	28	3	2	0	1	0	0	2
		計	1,060	291	53	21	29	42	35	51
平成15年	幼児・学童	傷者	715	167	52	27	20	20	12	29
		死者	0	0	0	0	0	0	0	0
		計	715	167	52	27	20	20	12	29
	高校生	傷者	459	141	15	19	6	18	3	22
		死者	5	1	0	0	0	1	0	0
		計	464	142	15	19	6	19	3	22
	高齢者	傷者	1,147	161	65	36	39	35	35	39
		死者	33	3	5	0	2	2	2	2
		計	1,180	164	70	36	41	37	37	41
平成16年	幼児・学童	傷者	677	164	36	14	17	26	13	24
		死者	2	2	0	0	0	0	0	0
		計	679	166	36	14	17	26	13	24
	高校生	傷者	483	130	22	23	4	17	6	19
		死者	2	0	0	0	0	0	0	0
		計	485	130	22	23	4	17	6	19
	高齢者	傷者	1,088	320	47	24	22	39	30	39
		死者	28	9	0	0	0	1	0	0
		計	1,116	329	47	24	22	40	30	39

区分 / 市町村別		南アルプス市	甲斐市	笛吹市	北杜市	他の町村	
平成14年	幼児・学童	傷者	-	-	-	-	414
		死者	-	-	-	-	1
		計	-	-	-	-	415
	高校生	傷者	-	-	-	-	246
		死者	-	-	-	-	1
		計	-	-	-	-	247
	高齢者	傷者	-	-	-	-	518
		死者	-	-	-	-	20
		計	-	-	-	-	538
平成15年	幼児・学童	傷者	69	-	-	-	319
		死者	0	-	-	-	0
		計	69	-	-	-	319
	高校生	傷者	35	-	-	-	200
		死者	1	-	-	-	2
		計	36	-	-	-	202
	高齢者	傷者	78	-	-	-	659
		死者	2	-	-	-	15
		計	80	-	-	-	674
平成16年	幼児・学童	傷者	78	46	70	30	159
		死者	0	0	0	0	0
		計	78	46	70	30	159
	高校生	傷者	52	56	56	23	75
		死者	0	0	0	0	2
		計	52	56	56	23	77
	高齢者	傷者	78	82	80	43	284
		死者	0	3	3	3	9
		計	78	85	83	46	293

幼児・学童とは、中学生までをいう。高齢者とは、65歳以上を示す。

南アルプス市は、平成15年4月1日に市に移行したため、平成15年の1月から3月までは旧町村の数を含む。

甲斐市は、平成16年9月1日に市に移行したため、平成16年の1月から8月までは旧町村の数を含む。

笛吹市は、平成16年10月12日に市に移行したため、平成16年の1月から10月11日までは旧町村の数を含む。

北杜市は、平成16年11月1日に市に移行したため、平成16年の1月から10月までは旧町村の数を含む。

(資料)山梨県警察本部調

7 市内の交通事故発生状況

区分・年 / 月別		1月	2月	3月	4月	5月	6月
件数(件)	平成14年	182	156	212	208	211	185
	平成15年	166	165	175	197	184	189
	平成16年	165	187	183	195	155	186
死亡(人)	平成14年	1	0	0	2	1	2
	平成15年	1	4	0	1	1	2
	平成16年		1	1	1	2	1
傷者(人)	平成14年	226	205	275	264	252	231
	平成15年	197	196	218	241	221	231
	平成16年	233	220	223	246	191	235

区分・年 / 月別		7月	8月	9月	10月	11月	12月	計
件数(件)	平成14年	228	175	181	198	203	211	2,350
	平成15年	198	188	213	209	200	242	2,326
	平成16年	206	184	185	181	201	241	2,269
死亡(人)	平成14年	1	1	0	1	2	2	13
	平成15年	0	1	1	1	0	0	12
	平成16年	1	3	2	0	2	1	15
傷者(人)	平成14年	301	216	223	252	254	257	2,956
	平成15年	257	247	257	264	277	307	2,913
	平成16年	249	221	229	217	252	294	2,810

(資料)山梨県警察本部調

8 飲酒運転による交通事故発生状況

(単位:件)

年別 / 市別	県計	市計	甲府市	富士吉田市	塩山市	都留市	山梨市	大月市
平成14年	225	113	69	15	0	5	5	5
平成15年	214	129	79	14	3	9	1	2
平成16年	193	154	68	9	1	7	4	2

年別 / 市別	韮崎市	南アルプス市	甲斐市	笛吹市	北杜市
平成14年	14	-	-	-	-
平成15年	9	12	-	-	-
平成16年	5	7	17	29	5

南アルプス市は、平成15年4月1日に市に移行したため、平成15年の1月から3月までは旧町村の数を含む。

甲斐市は、平成16年9月1日に市に移行したため、平成16年の1月から8月までは旧町村の数を含む。

笛吹市は、平成16年10月12日に市に移行したため、平成16年の1月から10月11日までは旧町村の数を含む。

北杜市は、平成16年11月1日に市に移行したため、平成16年の1月から10月までは旧町村の数を含む。

(資料)山梨県警察本部調

9 火災の発生状況

区 分 / 年		平成14年	平成15年	平成16年
火災件数(件)	総 数	189 (116)	207 (119)	151 (83)
	建 物	82 (52)	96 (67)	76 (48)
	山林原野	10 (10)	4 (4)	1 (1)
	車 両	27 (14)	14 (9)	14 (4)
	その他	70 (40)	93 (39)	60 (30)
焼損面積	建物(m ²)	床面積	床面積	床面積
		2,640 (1,557)	2,254 (1,995)	2,956 (1,525)
		表面積	表面積	表面積
	368 (141)	281 (227)	286 (199)	
	山林(a)	72 (72)	60 (60)	3 (3)
		損害額(千円)		418,985 (174,337)

()内は、甲府市行政区域内の数値である。
(資料)甲府地区広域行政事務組合消防本部調

10 原因別火災発生件数

(単位:件)

区 分 / 年		平成14年	平成15年	平成16年
総 数		189	207	151
失 火	使用火	65	65	49
	煙 突	1	0	0
	電 気	9	10	6
	油 類	4	0	0
	ガ ス	19	11	15
	その他	50	28	25
落 雷		0	0	3
自然発火		0	0	0
放火(放火の疑い含む)		20	72	26
原因不明(調査中含む)		21	21	27

(資料)甲府地区広域行政事務組合消防本部調

11 交通災害共済加入及び給付状況

区 分 / 年 度	単 位	平成14年度	平成15年度	平成16年度
加 入 者 数	人	128,682	126,642	124,533
加 入 率	%	66.00	65.23	64.26
給 付 件 数	件	1,068	966	957
給 付 金 額	千円	59,651	38,800	36,806

(資料)市民生活部市民生活総務課調

12 救急出動状況

(単位:件)

区分 / 年	平成14年	平成15年	平成16年
火災事故	105	90	85
	(61)	(61)	(51)
交通事故	1,903	1,883	1,881
	(1,312)	(1,238)	(1,253)
水難事故	0	4	0
	(0)	(2)	0
労働災害	75	85	81
	(44)	(54)	(43)
運動競技	105	108	124
	(82)	(90)	(91)
一般負傷	1,010	1,103	1,082
	(745)	(792)	(789)
加害	103	104	105
	(73)	(76)	(76)
自損行為	145	152	162
	(89)	(110)	(116)
急病	5,174	5,763	5,705
	(3,726)	(4,124)	(4,109)
その他	1,215	1,317	1,329
	(873)	(941)	(960)
自然災害	1	0	2
	(1)	(0)	(2)
総数	9,836	10,609	10,556
	(7,006)	(7,488)	(7,490)

()内は、甲府市行政区域内の数値。

(資料)甲府地区広域行政事務組合消防本部調

13 消防体制(本部・3署・9出張所)

区分 / 年度	平成14年度	平成15年度	平成16年度	
職員数	総数(人)	305	304	305
	消防吏員	305	304	305
	その他の職員	0	0	0
分団団員	分団	25	25	25
	団員	956	933	925
車両区分台数	総数(台)	57	56	57
	消防ポンプ車	13	13	14
	化学車	3	3	2
	梯子車	2	2	2
	救助工作車	3	3	3
	高規格救急車	4	5	5
	救急車	5	4	4
	消防長車	1	1	1
	指揮車	3	3	3
	査察車	7	7	7
	作業車	1	1	1
	水そう車	1	1	1
	隊員輸送車	1	1	1
	原因調査車	1	1	1
	防災広報車	1	0	1
	照明電源車	1	1	1
	高所作業車	1	1	1
	連絡車	4	4	4
	資機材搬送車	1	1	1
	多目的車	2	2	2
支援車	1	1	1	
指揮隊車	1	1	1	

各年度4月1日現在

(資料)甲府地区広域行政事務組合消防本部調

1 4 選 拳

1 選挙人名簿登録者数の推移

(単位:人)

年 / 区分	総数	男	女	
平成14年	3月	154,905	75,092	79,813
	6月	154,860	75,006	79,854
	9月	154,408	74,639	79,769
	12月	154,656	74,792	79,864
平成15年	3月	154,653	74,826	79,827
	6月	154,643	74,820	79,823
	9月	154,163	74,368	79,795
	12月	154,149	74,425	79,724
平成16年	3月	154,178	74,430	79,748
	6月	154,041	74,374	79,667
	9月	153,928	74,199	79,729
	12月	154,126	74,273	79,853
平成17年	3月	154,311	74,421	79,890

公職選挙法第19条第2項の規定により、3月、6月、9月及び12月の年4回、選挙人名簿の登録を行う。

(資料)選挙管理委員会事務局調

2 各種選挙投票状況

(単位:人、%)

選挙名・執行日 / 区分			当日有権者数			投票者数			投票率		
			男	女	計	男	女	計	男	女	計
衆議院議員 総選挙	小選挙区	H8.10.20	74,752	79,693	154,445	43,680	48,376	92,056	58.43	60.70	59.60
			74,752	79,693	154,445	43,679	48,361	92,040	58.43	60.68	59.59
	小選挙区	H12.6.25	74,826	79,824	154,650	46,043	51,018	97,061	61.53	63.91	62.76
			74,826	79,824	154,650	46,025	51,024	97,049	61.48	63.89	62.73
	小選挙区	H15.11.9	74,128	79,555	153,683	42,863	46,870	89,733	57.82	58.92	58.39
			74,174	79,595	153,769	42,854	46,861	89,715	57.77	58.87	58.34
参議院議員 通常選挙	選挙区	H10.7.12	75,249	79,846	155,095	44,540	49,298	93,838	59.19	61.74	60.50
			75,249	79,846	155,095	44,536	49,300	93,836	59.18	61.74	60.50
	選挙区	H13.7.29	74,813	79,683	154,496	42,966	48,149	91,115	57.43	60.43	58.98
			74,859	79,724	154,583	42,981	48,154	91,135	57.42	60.40	58.96
	選挙区	H16.7.11	73,963	79,528	153,491	41,727	46,361	88,088	56.42	58.30	57.39
			74,007	79,576	153,583	41,738	46,373	88,111	56.40	58.28	57.37
山梨県知事選挙	H7.1.22	73,280	78,372	151,652	27,550	30,767	58,317	37.60	39.26	38.45	
	H11.1.24	74,757	79,550	154,307	25,929	28,814	54,743	34.68	36.22	35.48	
	H15.2.2	74,111	79,382	153,493	47,743	54,343	102,086	64.42	68.46	66.51	
山梨県議会議員選挙	H7.4.9	72,541	78,002	150,543	40,490	47,976	88,466	55.82	61.51	58.76	
	H11.4.11	74,672	79,578	154,250	40,933	47,960	88,893	54.82	60.27	57.63	
	H15.4.13	73,093	78,848	151,941	39,951	47,484	87,435	54.66	60.22	57.55	
甲府市長選挙	H7.4.23	71,844	77,410	149,254	37,843	44,873	82,716	52.67	57.97	55.42	
	H11.4.25	73,139	78,488	151,627	38,766	45,652	84,418	53.00	58.16	55.67	
	H15.2.2	73,564	78,146	151,710	47,645	54,253	101,898	64.77	69.43	67.17	
甲府市議会議員選挙	H7.4.23	71,844	77,410	149,254	37,851	44,863	82,714	52.68	57.96	55.42	
	H11.4.25	73,139	78,488	151,627	38,771	45,647	84,418	53.01	58.16	55.67	
	H15.4.27	72,616	78,379	150,995	37,324	44,647	81,971	51.40	56.96	54.29	

(資料)選挙管理委員会事務局調

3 選挙人名簿登録者数の状況

(単位:人)

投票区	投票所	男	女	計
1	甲府市役所	253	325	578
2	相生小学校	669	817	1,486
3	春日小学校	790	873	1,663
4	穴切小学校	910	1,002	1,912
5	西中	1,291	1,435	2,726
6	朝日小学校	1,227	1,430	2,657
7	北口公民館	841	1,013	1,854
8	新紺屋小学校	1,745	1,881	3,626
9	富士川小学校	1,245	1,467	2,712
10	教育研修所	1,886	2,085	3,971
11	総合市民会館	1,291	1,497	2,788
12	湯田小学校	796	899	1,695
13	伊勢小学校	1,641	1,877	3,518
14	里垣小学校	933	1,000	1,933
15	相川小学校	1,526	1,550	3,076
16	積翠寺町公民館	225	273	498
17	国母小学校	1,656	1,695	3,351
18	貫川小学校	2,158	2,094	4,252
19	千塚小学校	2,083	2,354	4,437
20	北新小学校	1,669	1,785	3,454
21	池田小学校	1,573	1,696	3,269
22	南中	1,406	1,616	3,022
23	山城小学校	2,303	2,452	4,755
24	玉諸小学校	2,376	2,315	4,691
25	甲運小学校	2,108	2,406	4,514
26	北部悠遊館	446	461	907
27	能泉連絡所	30	35	65
28	御岳文芸座	32	46	78
29	市民いこいの里	11	16	27
30	大里小学校	1,705	1,604	3,309
31	西下条町公民館	401	442	843
32	東中	1,943	2,032	3,975
33	北中	1,538	1,689	3,227
34	自治研修センター	604	678	1,282
35	遊亀会館	777	862	1,639
36	県立就業支援センター	1,043	1,227	2,270
37	貫川進徳幼稚園	1,486	1,549	3,035
38	東中	1,192	1,238	2,430
39	永照寺幼稚園	1,263	1,371	2,634
40	羽黒小学校	2,047	2,360	4,407
41	南西中	1,694	1,825	3,519
42	中央卸売市場	1,328	1,370	2,698
43	新田小学校	1,586	1,944	3,530
44	甲府南高校	1,831	1,849	3,680
45	上町公民館	957	1,092	2,049
46	北東中	1,698	1,461	3,159
47	池田市民会館	1,474	1,613	3,087
48	北西中	1,986	2,149	4,135
49	進徳幼稚園	1,384	1,615	2,999
50	石田小学校	1,243	1,313	2,556
51	上条中	1,688	1,653	3,341
52	城南中	1,634	1,683	3,317
53	相川保育園	1,014	1,102	2,116
54	東部浄化センター	1,336	1,427	2,763
55	友愛保育園	1,440	1,534	2,974
56	大國小学校	1,574	1,553	3,127
57	甲府東高校	1,467	1,240	2,707
	合計	74,453	79,870	154,323

平成17年6月1日登録日現在
(資料)選挙管理委員会事務局調

1 5 財 政

1 一般会計歳入歳出状況(歳入)

(単位:円)

款 項 / 年 度	平成15年度		
	当初予算額	最終予算額	決算額
総 額	59,916,653,000	63,422,266,853	62,298,244,318
市税	29,003,339,000	28,679,406,000	28,576,624,411
市民税	12,093,530,000	11,769,597,000	11,816,654,249
固定資産税	13,358,737,000	13,358,737,000	13,273,206,155
軽自動車税	307,170,000	307,170,000	306,377,590
市たばこ税	1,470,325,000	1,470,325,000	1,433,654,316
鉱産税	1,000	1,000	0
特別土地保有税	2,357,000	2,357,000	195,600
入湯税	24,131,000	24,131,000	23,839,550
都市計画税	1,747,088,000	1,747,088,000	1,722,696,951
地方譲与税	529,003,000	490,949,000	492,276,000
自動車重量譲与税	362,821,000	362,821,000	366,483,000
地方道路譲与税	166,182,000	128,128,000	125,793,000
利子割交付金	242,090,000	242,090,000	258,928,000
利子割交付金	242,090,000	242,090,000	258,928,000
地方消費税交付金	2,213,173,000	2,213,173,000	2,262,963,000
地方消費税交付金	2,213,173,000	2,213,173,000	2,262,963,000
自動車取得税交付金	270,179,000	270,179,000	298,713,000
自動車取得税交付金	270,179,000	270,179,000	298,713,000
地方特例交付金	1,093,953,000	1,093,953,000	1,104,843,000
地方特例交付金	1,093,953,000	1,093,953,000	1,104,843,000
地方交付税	6,496,722,000	6,189,606,000	6,282,661,000
地方交付税	6,496,722,000	6,189,606,000	6,282,661,000
交通安全対策特別交付金	53,015,000	53,015,000	60,379,000
交通安全対策特別交付金	53,015,000	53,015,000	60,379,000
分担金及び負担金	933,721,000	871,086,000	845,350,570
分担金	3,255,000	0	0
負担金	930,466,000	871,086,000	845,350,570
使用料及び手数料	1,729,605,000	1,724,850,000	1,684,933,303
使用料	967,606,000	967,606,000	908,574,326
手数料	761,999,000	757,244,000	776,358,977
国庫支出金	5,149,317,000	6,001,684,756	5,645,910,236
国庫負担金	4,630,328,000	4,682,736,000	4,540,787,259
国庫補助金	441,406,000	1,234,786,756	1,017,950,567
国庫委託金	77,583,000	84,162,000	87,172,410
県支出金	2,383,870,000	2,523,771,000	2,449,878,025
県負担金	597,816,000	591,317,000	583,867,297
県補助金	1,688,387,000	1,766,885,000	1,706,024,271
県委託金	97,667,000	165,569,000	159,986,457
財産収入	50,784,000	103,970,000	102,082,436
財産運用収入	41,208,000	41,237,000	41,040,456
財産売払収入	9,576,000	62,733,000	61,041,980
寄附金	2,000	3,533,000	3,530,900
寄附金	2,000	3,533,000	3,530,900
繰入金	2,087,816,000	1,825,391,000	1,304,903,586
基金繰入金	2,087,816,000	1,825,391,000	1,304,903,586
繰越金	1,000	664,381,097	664,380,115
繰越金	1,000	664,381,097	664,380,115
諸収入	4,077,063,000	4,131,429,000	4,109,487,736
延滞金加算金及び過料	19,434,000	19,434,000	21,778,743
市預金利子	530,000	530,000	327,056
貸付金元利収入	3,552,731,000	3,471,954,000	3,403,503,675
受託事業収入	203,883,000	240,235,000	240,761,213
雑入	300,485,000	399,276,000	443,117,049
市債	3,603,000,000	6,339,800,000	6,150,400,000
市債	3,603,000,000	6,339,800,000	6,150,400,000

款 項 / 年 度	平成16年度		
	当初予算額	最終予算額	決算額
総 額	61,918,963,000	67,449,222,883	66,159,043,702
市税	28,471,693,000	28,641,693,000	28,767,117,443
市民税	11,729,812,000	11,899,812,000	12,096,929,733
固定資産税	13,324,207,000	13,324,207,000	13,176,874,397
軽自動車税	311,415,000	311,415,000	317,793,794
市たばこ税	1,404,261,000	1,404,261,000	1,461,794,629
鉱産税	1,000	1,000	0
特別土地保有税	264,000	264,000	7,920,205
入湯税	24,828,000	24,828,000	26,111,500
都市計画税	1,676,905,000	1,676,905,000	1,679,693,185
地方譲与税	839,145,000	839,145,000	845,850,000
所得譲与税	328,324,000	328,324,000	328,317,000
自動車重量譲与税	381,512,000	381,512,000	381,283,000
地方道路譲与税	129,309,000	129,309,000	136,250,000
利子割交付金	326,611,000	256,569,000	256,569,000
利子割交付金	326,611,000	256,569,000	256,569,000
配当割交付金	39,383,000	39,383,000	31,808,000
配当割交付金	39,383,000	39,383,000	31,808,000
株式等譲渡所得割交付金	26,518,000	40,030,000	40,030,000
株式等譲渡所得割交付金	26,518,000	40,030,000	40,030,000
地方消費税交付金	2,592,549,000	2,539,457,000	2,539,457,000
地方消費税交付金	2,592,549,000	2,539,457,000	2,539,457,000
自動車取得税交付金	291,018,000	291,018,000	291,371,000
自動車取得税交付金	291,018,000	291,018,000	291,371,000
地方特例交付金	1,071,698,000	995,401,000	995,401,000
地方特例交付金	1,071,698,000	995,401,000	995,401,000
地方交付税	5,905,497,000	6,529,939,000	6,537,529,000
地方交付税	5,905,497,000	6,529,939,000	6,537,529,000
交通安全対策特別交付金	57,604,000	57,604,000	59,118,000
交通安全対策特別交付金	57,604,000	57,604,000	59,118,000
分担金及び負担金	869,081,000	895,402,000	891,088,963
負担金	869,081,000	895,402,000	891,088,963
使用料及び手数料	1,960,137,000	1,900,895,000	1,838,350,652
使用料	959,742,000	959,743,000	900,409,658
手数料	1,000,395,000	941,152,000	937,940,994
国庫支出金	6,926,678,000	7,511,508,299	6,920,073,602
国庫負担金	4,807,568,000	5,132,454,000	5,040,220,586
国庫補助金	2,052,294,000	2,311,038,299	1,807,891,055
国庫委託金	66,816,000	68,016,000	71,961,961
県支出金	2,756,253,000	2,974,892,686	2,716,429,859
県負担金	573,312,000	632,666,000	627,343,839
県補助金	2,054,779,000	2,236,493,686	1,983,923,850
県委託金	128,162,000	105,733,000	105,162,170
財産収入	171,385,000	175,577,000	219,217,360
財産運用収入	27,160,000	28,328,000	29,316,804
財産売払収入	144,225,000	147,249,000	189,900,556
寄附金	3,000	2,589,000	2,595,257
寄附金	3,000	2,589,000	2,595,257
繰入金	1,339,230,000	1,234,230,000	800,000,000
基金繰入金	1,339,230,000	1,234,230,000	800,000,000
繰越金	1,000	462,263,898	462,263,168
繰越金	1,000	462,263,898	462,263,168
諸収入	3,558,679,000	3,395,626,000	3,453,874,398
延滞金加算金及び過料	22,004,000	22,004,000	34,982,542
市預金利子	319,000	319,000	377,506
貸付金元利収入	3,011,776,000	2,810,352,000	2,769,499,779
受託事業収入	185,118,000	165,440,000	164,888,030
雑入	339,462,000	397,511,000	484,126,541
市債	4,715,800,000	8,666,000,000	8,490,900,000
市債	4,715,800,000	8,666,000,000	8,490,900,000

款 項 / 年 度		平成17年度 当初予算額
総 額		63,463,581,000
市税		28,860,379,000
	市民税	12,527,305,000
	固定資産税	12,942,894,000
	軽自動車税	328,042,000
	市たばこ税	1,411,530,000
	特別土地保有税	134,000
	入湯税	25,590,000
	都市計画税	1,624,884,000
地方譲与税		1,201,496,000
	所得譲与税	689,857,000
	自動車重量譲与税	362,610,000
	地方道路譲与税	149,029,000
利子割交付金		189,184,000
	利子割交付金	189,184,000
配当割交付金		71,086,000
	配当割交付金	71,086,000
株式等譲渡所得割交付金		19,782,000
	株式等譲渡所得割交付金	19,782,000
地方消費税交付金		2,456,516,000
	地方消費税交付金	2,456,516,000
自動車取得税交付金		301,495,000
	自動車取得税交付金	301,495,000
地方特例交付金		1,018,284,000
	地方特例交付金	1,018,284,000
地方交付税		6,387,903,000
	地方交付税	6,387,903,000
交通安全対策特別交付金		61,692,000
	交通安全対策特別交付金	61,692,000
分担金及び負担金		915,233,000
	負担金	915,233,000
使用料及び手数料		1,918,423,000
	使用料	933,330,000
	手数料	985,093,000
国庫支出金		7,202,964,000
	国庫負担金	4,949,185,000
	国庫補助金	2,185,834,000
	国庫委託金	67,945,000
県支出金		2,936,435,000
	県負担金	886,931,000
	県補助金	1,924,076,000
	県委託金	125,428,000
財産収入		391,665,000
	財産運用収入	26,172,000
	財産売払収入	365,493,000
寄附金		3,000
	寄附金	3,000
繰入金		1,339,256,000
	基金繰入金	1,339,256,000
繰越金		1,000
	繰越金	1,000
諸収入		3,095,284,000
	延滞金加算金及び過料	23,704,000
	市預金利子	350,000
	貸付金元利収入	2,423,519,000
	受託事業収入	189,676,000
	雑入	458,035,000
市債		5,096,500,000
	市債	5,096,500,000

2 一般会計歳入歳出状況(歳出)

(単位:円)

款 項 / 年 度	平成15年度		
	当初予算額	最終予算額	決算額
総 額	59,916,653,000	63,422,266,853	61,515,981,150
議会費	538,824,000	502,209,000	472,633,690
議会費	538,824,000	502,209,000	472,633,690
総務費	6,794,952,000	7,675,341,000	7,456,435,464
総務管理費	5,150,411,000	6,001,128,000	5,827,689,314
徴税費	1,033,368,000	1,023,602,000	1,005,882,499
戸籍住民基本台帳費	315,892,000	299,750,000	297,013,413
選挙費	178,564,000	242,102,000	218,392,411
統計調査費	47,377,000	41,272,000	40,957,143
監査委員費	69,340,000	67,487,000	66,500,684
民生費	16,934,435,000	16,908,554,000	16,589,870,892
社会福祉費	9,216,106,000	9,228,265,000	9,008,493,900
児童福祉費	4,932,163,000	4,715,096,000	4,664,621,206
生活保護費	2,776,866,000	2,955,893,000	2,916,518,257
災害救助費	9,300,000	9,300,000	237,529
衛生費	11,004,432,000	10,892,542,000	10,778,992,242
保健衛生費	3,097,260,000	3,103,051,000	3,058,018,052
清掃費	2,802,125,000	2,867,094,000	2,816,384,392
下水道費	5,000,000,000	4,817,350,000	4,799,729,000
上水道費	105,047,000	105,047,000	104,860,798
労働費	712,782,000	688,946,000	656,932,645
労働諸費	712,782,000	688,946,000	656,932,645
農林水産業費	1,172,555,000	1,162,300,000	1,142,238,572
農業費	830,170,000	820,910,000	807,964,115
林業費	236,860,000	235,865,000	233,549,457
中央卸売市場費	105,525,000	105,525,000	100,725,000
商工費	1,363,255,000	1,143,632,000	1,079,727,106
商工費	1,363,255,000	1,143,632,000	1,079,727,106
土木費	3,596,707,000	6,494,959,353	5,695,310,831
道路橋りょう費	1,228,400,000	1,656,090,637	1,462,120,088
河川費	112,124,000	111,652,000	54,328,627
都市計画費	2,051,375,000	4,487,052,716	3,950,810,284
住宅費	204,808,000	240,164,000	228,051,832
消防費	2,293,002,000	2,316,593,000	2,284,091,574
消防費	2,293,002,000	2,316,593,000	2,284,091,574
教育費	5,775,828,000	5,907,309,500	5,683,448,333
教育総務費	258,597,000	271,659,000	265,656,391
小学校費	1,997,831,000	2,078,184,500	2,025,624,559
中学校費	774,659,000	806,503,000	754,675,188
高等学校費	769,987,000	737,293,000	678,592,928
専門学校費	173,935,000	170,989,000	165,910,955
社会教育費	1,301,600,000	1,244,668,000	1,209,860,074
社会体育費	322,535,000	322,895,000	318,694,419
幼児教育振興費	176,684,000	275,118,000	264,433,819
災害復旧費	4,000	3,329,000	3,286,500
公共土木施設災害復旧費	2,000	2,000	0
文教施設災害復旧費	1,000	1,000	0
その他公共施設公用施設災害復旧費	1,000	1,000	0
農林水産業施設災害復旧費	-	3,325,000	3,286,500
公債費	8,639,319,000	8,639,319,000	8,602,518,844
公債費	8,639,319,000	8,639,319,000	8,602,518,844
諸支出金	1,070,558,000	1,070,558,000	1,070,494,457
普通財産取得費	2,000	2,000	0
土地開発基金費	70,556,000	70,556,000	70,494,457
開発公社費	1,000,000,000	1,000,000,000	1,000,000,000
予備費	20,000,000	16,675,000	0
予備費	20,000,000	16,675,000	0

款 項 / 年 度	平成16年度		
	当初予算額	最終予算額	決算額
総 額	61,918,963,000	67,449,222,883	65,268,184,323
議会費	504,227,000	502,963,000	492,208,335
議会費	504,227,000	502,963,000	492,208,335
総務費	6,508,816,000	6,836,160,000	6,638,017,707
総務管理費	4,956,264,000	5,310,297,000	5,155,796,819
徴税費	984,479,000	978,547,000	940,231,640
戸籍住民基本台帳費	321,908,000	316,867,000	314,513,688
選挙費	118,371,000	113,447,000	112,736,972
統計調査費	59,817,000	49,650,000	47,998,795
監査委員費	67,977,000	67,352,000	66,739,793
民生費	16,939,334,000	17,901,688,000	17,604,678,873
社会福祉費	9,156,125,000	9,581,822,000	9,389,352,400
児童福祉費	4,903,196,000	5,303,835,000	5,220,696,300
生活保護費	2,879,213,000	3,013,711,000	2,992,630,018
災害救助費	800,000	2,320,000	2,000,155
衛生費	10,460,009,000	10,223,617,000	10,145,956,802
保健衛生費	2,765,029,000	2,796,882,000	2,774,171,819
清掃費	2,686,595,000	2,872,839,000	2,818,024,384
下水道費	4,900,000,000	4,445,511,000	4,445,511,000
上水道費	108,385,000	108,385,000	108,249,599
労働費	681,112,000	622,605,000	605,964,736
労働諸費	681,112,000	622,605,000	605,964,736
農林水産業費	1,090,656,000	1,144,280,000	1,103,590,675
農業費	803,039,000	836,459,000	826,003,604
林業費	184,761,000	204,965,000	194,731,071
中央卸売市場費	102,856,000	102,856,000	82,856,000
商工費	1,122,645,000	1,019,342,000	959,303,258
商工費	1,122,645,000	1,019,342,000	959,303,258
土木費	6,881,303,000	7,228,094,883	6,038,299,343
道路橋りょう費	1,445,274,000	1,527,989,485	1,301,562,074
河川費	88,115,000	87,929,000	69,856,731
都市計画費	5,117,793,000	5,362,479,398	4,426,538,601
住宅費	230,121,000	249,697,000	240,341,937
消防費	2,327,941,000	2,284,873,000	2,268,655,026
消防費	2,327,941,000	2,284,873,000	2,268,655,026
教育費	6,264,373,000	6,381,375,000	6,185,572,023
教育総務費	288,493,000	281,265,000	276,047,161
小学校費	2,057,450,000	2,118,954,000	2,033,806,714
中学校費	1,317,831,000	1,296,859,000	1,267,141,015
高等学校費	729,724,000	732,227,000	715,884,377
専門学校費	147,594,000	163,943,000	160,565,546
社会教育費	1,179,051,000	1,196,354,000	1,166,046,329
社会体育費	324,127,000	355,098,000	333,439,978
幼児教育振興費	220,103,000	236,675,000	232,640,903
災害復旧費	4,000	111,816,000	44,980,900
公共土木施設災害復旧費	2,000	17,202,000	7,938,000
文教施設災害復旧費	1,000	1,000	0
その他公共施設公用施設災害復旧費	1,000	1,000	0
農林水産業施設災害復旧費	-	94,612,000	37,042,900
公債費	8,202,826,000	12,273,932,000	12,265,316,504
公債費	8,202,826,000	12,273,932,000	12,265,316,504
諸支出金	915,717,000	915,717,000	915,640,141
普通財産取得費	2,000	2,000	0
土地開発基金費	115,715,000	115,715,000	115,640,141
開発公社費	800,000,000	800,000,000	800,000,000
予備費	20,000,000	2,760,000	0
予備費	20,000,000	2,760,000	0

款 項 / 年 度		平成17年度 当初予算額
総 額		63,463,581,000
議会費		502,706,000
	議会費	502,706,000
総務費		5,833,211,000
	総務管理費	4,330,526,000
	徴税費	928,182,000
	戸籍住民基本台帳費	315,824,000
	選挙費	54,321,000
	統計調査費	134,981,000
	監査委員費	69,377,000
民生費		17,864,138,000
	社会福祉費	9,453,504,000
	児童福祉費	5,406,561,000
	生活保護費	3,003,273,000
	災害救助費	800,000
衛生費		10,621,345,000
	保健衛生費	2,800,732,000
	清掃費	2,797,380,000
	下水道費	4,909,000,000
	上水道費	114,233,000
労働費		666,403,000
	労働諸費	666,403,000
農林水産業費		1,061,229,000
	農業費	748,793,000
	林業費	222,830,000
	中央卸売市場費	89,606,000
商工費		915,452,000
	商工費	915,452,000
土木費		7,549,382,000
	道路橋りょう費	1,501,244,000
	河川費	75,138,000
	都市計画費	5,721,151,000
	住宅費	251,849,000
消防費		2,263,576,000
	消防費	2,263,576,000
教育費		7,417,009,000
	教育総務費	258,330,000
	小学校費	3,201,620,000
	中学校費	1,467,690,000
	高等学校費	764,219,000
	専門学校費	161,717,000
	社会教育費	1,156,567,000
	社会体育費	216,890,000
	幼児教育振興費	189,976,000
災害復旧費		4,000
	公共土木施設災害復旧費	2,000
	文教施設災害復旧費	1,000
	その他公共施設公用施設災害復旧費	1,000
公債費		8,033,523,000
	公債費	8,033,523,000
諸支出金		715,603,000
	普通財産取得費	2,000
	土地開発基金費	315,601,000
	開発公社費	400,000,000
予備費		20,000,000
	予備費	20,000,000

3 特別会計歳入歳出状況

国民健康保険事業(事業勘定)

(単位:円)

国民健康保険事業(事業勘定)				
款 項 / 年 度	平成15年度			
	当初予算	最終予算	決算額	
入				
歳	入			
総 額	16,040,074,000	16,447,728,000	16,376,177,315	
国民健康保険料	6,855,515,000	6,714,262,000	6,416,825,045	
国民健康保険料	6,855,515,000	6,714,262,000	6,416,825,045	
一部負担金	4,000	4,000	0	
一部負担金	4,000	4,000	0	
使用料及び手数料	2,698,000	2,698,000	4,466,340	
手数料	2,698,000	2,698,000	4,466,340	
国庫支出金	5,813,042,000	6,024,575,000	6,601,924,699	
国庫負担金	4,927,255,000	4,999,497,000	4,938,160,699	
国庫補助金	885,787,000	1,025,078,000	1,663,764,000	
療養給付費等交付金	1,816,627,000	1,770,938,000	1,623,807,000	
療養給付費等交付金	1,816,627,000	1,770,938,000	1,623,807,000	
県支出金	147,210,000	147,210,000	142,311,445	
県補助金	57,513,000	57,513,000	56,685,000	
県負担金	89,697,000	89,697,000	85,626,445	
共同事業交付金	377,347,000	377,347,000	365,311,229	
共同事業交付金	377,347,000	377,347,000	365,311,229	
財産収入	354,000	354,000	353,870	
財産運用収入	354,000	354,000	353,870	
繰入金	1,002,162,000	1,368,796,000	1,179,625,314	
他会計繰入金	1,002,162,000	1,078,796,000	1,059,625,314	
基金繰入金	-	290,000,000	120,000,000	
繰越金	1,000	16,430,000	16,430,203	
繰越金	1,000	16,430,000	16,430,203	
諸収入	25,114,000	25,114,000	25,122,170	
延滞金加算金及び過料	1,003,000	1,003,000	460,980	
雑入	24,101,000	24,101,000	24,661,033	
預金利子	10,000	10,000	157	
出				
歳	出			
総 額	16,040,074,000	16,447,728,000	16,284,802,085	
総務費	324,569,000	324,569,000	300,971,046	
総務管理費	253,392,000	253,392,000	239,104,604	
徴收費	69,834,000	69,834,000	61,523,077	
運営協議会費	1,343,000	1,343,000	343,365	
保険給付費	10,023,331,000	10,319,765,000	10,201,703,968	
療養諸費	8,854,383,000	9,131,017,000	9,047,645,136	
高額療養費	972,568,000	1,002,568,000	971,538,832	
移送費	600,000	600,000	0	
出産育児諸費	124,200,000	113,400,000	110,700,000	
葬祭諸費	71,580,000	72,180,000	71,820,000	
老人保健拠出金	4,368,961,000	4,402,070,000	4,402,069,742	
老人保健拠出金	4,368,961,000	4,402,070,000	4,402,069,742	
介護納付金	857,877,000	829,439,000	829,438,824	
介護納付金	857,877,000	829,439,000	829,438,824	
共同事業拠出金	358,809,000	358,809,000	342,511,175	
共同事業拠出金	358,809,000	358,809,000	342,511,175	
保健事業費	81,241,000	85,672,000	84,660,651	
保健事業費	81,241,000	85,672,000	84,660,851	
諸支出金	24,286,000	126,473,000	123,446,679	
償還金及び還付加算金	23,282,000	125,400,000	122,373,697	
繰出金	1,004,000	1,073,000	1,072,982	
予備費	1,000,000	931,000	0	
予備費	1,000,000	931,000	0	

国民健康保険事業(事業勘定)				
款 項 / 年 度	平成16年度			
	当初予算	最終予算	決算額	
歳 入		入		
総 額	16,683,742,000	17,347,693,000	16,943,586,465	
国民健康保険料	7,048,856,000	6,777,489,000	6,444,166,481	
国民健康保険料	7,048,856,000	6,777,489,000	6,444,166,481	
一部負担金	4,000	4,000	0	
一部負担金	4,000	4,000	0	
使用料及び手数料	3,090,000	3,090,000	4,901,880	
手数料	3,090,000	3,090,000	4,901,880	
国庫支出金	6,223,358,000	6,543,702,000	6,560,489,334	
国庫負担金	5,185,805,000	5,145,651,000	5,141,219,334	
国庫補助金	1,037,553,000	1,398,051,000	1,419,270,000	
療養給付費等交付金	1,678,547,000	2,254,681,000	2,178,806,263	
療養給付費等交付金	1,678,547,000	2,254,681,000	2,178,806,263	
県支出金	153,808,000	153,808,000	144,315,902	
県負担金	96,908,000	96,908,000	88,436,902	
県補助金	56,900,000	56,900,000	55,879,000	
共同事業交付金	450,308,000	357,917,000	357,137,954	
共同事業交付金	450,308,000	357,917,000	357,137,954	
財産収入	352,000	7,245,000	7,196,268	
財産運用収入	352,000	352,000	303,268	
財産売却収入	-	6,893,000	6,893,000	
繰入金	1,098,813,000	1,181,777,000	1,161,298,634	
他会計繰入金	1,098,813,000	1,121,777,000	1,101,298,634	
基金繰入金	-	60,000,000	60,000,000	
繰越金	1,000	41,375,000	41,375,230	
繰越金	1,000	41,375,000	41,375,230	
諸収入	26,605,000	26,605,000	43,898,519	
延滞金加算金及び過料	1,003,000	1,003,000	856,820	
雑入	25,601,000	25,601,000	43,041,510	
預金利子	1,000	1,000	189	
歳 出		出		
総 額	16,683,742,000	17,347,693,000	16,929,887,270	
総務費	325,269,000	358,462,000	336,739,952	
総務管理費	252,465,000	270,952,000	257,808,178	
徴收費	71,634,000	86,340,000	78,218,829	
運営協議会費	1,170,000	1,170,000	712,945	
保険給付費	10,719,872,000	11,342,846,000	10,990,856,006	
療養諸費	9,553,804,000	10,136,778,000	9,811,597,911	
高額療養費	987,148,000	1,027,148,000	1,006,338,095	
移送費	600,000	600,000	0	
出産育児諸費	106,500,000	106,500,000	102,000,000	
葬祭諸費	71,820,000	71,820,000	70,920,000	
老人保健拠出金	4,138,371,000	4,164,740,000	4,164,738,977	
老人保健拠出金	4,138,371,000	4,164,740,000	4,164,738,977	
介護納付金	995,532,000	976,947,000	976,946,315	
介護納付金	995,532,000	976,947,000	976,946,315	
共同事業拠出金	387,652,000	387,652,000	353,753,759	
共同事業拠出金	387,652,000	387,652,000	353,753,759	
保健事業費	90,156,000	90,156,000	87,251,311	
保健事業費	90,156,000	90,156,000	87,251,311	
諸支出金	25,890,000	25,890,000	19,600,950	
償還金及び還付加算金	24,535,000	24,535,000	18,418,560	
繰出金	1,355,000	1,355,000	1,182,390	
予備費	1,000,000	1,000,000	0	
予備費	1,000,000	1,000,000	0	

国民健康保険事業(事業勘定)		
款 項 / 年 度	平成17年度	
	当初予算	
歳 入		
総 額	17,960,577,000	
国民健康保険料	7,195,358,000	
国民健康保険料	7,195,358,000	
一部負担金	4,000	
一部負担金	4,000	
使用料及び手数料	3,782,000	
手数料	3,782,000	
国庫支出金	5,825,303,000	
国庫負担金	4,728,117,000	
国庫補助金	1,097,186,000	
療養給付費等交付金	2,500,396,000	
療養給付費等交付金	2,500,396,000	
県支出金	792,511,000	
県負担金	102,443,000	
県補助金	690,068,000	
共同事業交付金	444,447,000	
共同事業交付金	444,447,000	
財産収入	310,000	
財産運用収入	310,000	
繰入金	1,171,301,000	
他会計繰入金	1,171,301,000	
繰越金	1,000	
繰越金	1,000	
諸収入	27,164,000	
延滞金加算金及び過料	1,003,000	
雑入	26,160,000	
預金利子	1,000	
歳 出		
総 額	17,960,577,000	
総務費	369,547,000	
総務管理費	275,427,000	
徴收費	92,821,000	
運営協議会費	1,299,000	
保険給付費	12,132,255,000	
療養諸費	10,833,227,000	
高額療養費	1,120,828,000	
移送費	600,000	
出産育児諸費	105,900,000	
葬祭諸費	71,700,000	
老人保健拠出金	3,807,174,000	
老人保健拠出金	3,807,174,000	
介護納付金	1,120,958,000	
介護納付金	1,120,958,000	
共同事業拠出金	409,792,000	
共同事業拠出金	409,792,000	
保健事業費	93,932,000	
保健事業費	93,932,000	
諸支出金	25,919,000	
償還金及び還付加算金	24,535,000	
繰出金	1,384,000	
予備費	1,000,000	
予備費	1,000,000	

国民健康保険(直営診療施設勘定)

(単位:円)

国民健康保険(直営診療施設勘定)			
款 項 / 年 度	平成15年度		
	当初予算	最終予算	決算額
入			
総 額	4,065,000	4,065,000	3,725,408
診療収入	2,717,000	2,717,000	2,382,595
外来収入	2,717,000	2,717,000	2,382,595
使用料及び手数料	1,000	1,000	0
手数料	1,000	1,000	0
繰入金	1,338,000	1,338,000	1,324,963
他会計繰入金	1,338,000	1,338,000	1,324,963
繰越金	1,000	1,000	0
繰越金	1,000	1,000	0
諸収入	8,000	8,000	17,850
雑入	8,000	8,000	17,850
出			
総 額	4,065,000	4,065,000	3,725,408
総務費	2,921,000	2,921,000	2,869,673
施設管理費	2,921,000	2,921,000	2,869,673
医業費	1,144,000	1,144,000	855,735
医業費	1,144,000	1,144,000	855,735

国民健康保険(直営診療施設勘定)			
款 項 / 年 度	平成16年度		
	当初予算	最終予算	決算額
入			
総 額	4,211,000	4,211,000	3,593,567
診療収入	2,373,000	2,373,000	2,094,588
外来収入	2,373,000	2,373,000	2,094,588
使用料及び手数料	1,000	1,000	0
手数料	1,000	1,000	0
繰入金	1,828,000	1,828,000	1,494,779
他会計繰入金	1,828,000	1,828,000	1,494,779
繰越金	1,000	1,000	0
繰越金	1,000	1,000	0
諸収入	8,000	8,000	4,200
雑入	8,000	8,000	4,200
出			
総 額	4,211,000	4,211,000	3,593,567
総務費	2,917,000	2,917,000	2,831,872
施設管理費	2,917,000	2,917,000	2,831,872
医業費	1,294,000	1,294,000	761,695
医業費	1,294,000	1,294,000	761,695

国民健康保険(直営診療施設勘定)		平成17年度 当初予算
款 項 / 年 度		
歳 入		
総 額		3,883,000
診療収入		1,968,000
	外来収入	1,968,000
使用料及び手数料		1,000
	手数料	1,000
繰入金		1,912,000
	他会計繰入金	1,912,000
繰越金		1,000
	繰越金	1,000
諸収入		1,000
	雑入	1,000
歳 出		
総 額		3,883,000
総務費		2,935,000
	施設管理費	2,935,000
医業費		948,000
	医業費	948,000

交通災害共済事業

(単位:円)

交通災害共済事業			
款 項 / 年 度	平成15年度		
	当初予算	最終予算	決算額
入			
総 額	66,900,000	66,900,000	61,134,756
共済会費収入	58,118,000	58,118,000	56,464,260
共済会費収入	58,118,000	58,118,000	56,464,260
繰入金	8,780,000	8,780,000	4,669,639
他会計繰入金	7,993,000	7,993,000	4,669,639
基金繰入金	787,000	787,000	0
財産収入	1,000	1,000	857
財産運用収入	1,000	1,000	857
諸収入	1,000	1,000	0
雑入	1,000	1,000	0
出			
総 額	66,900,000	66,900,000	52,683,040
共済事業費	66,900,000	66,900,000	52,683,040
事業費	66,900,000	66,900,000	52,683,040

交通災害共済事業			
款 項 / 年 度	平成16年度		
	当初予算	最終予算	決算額
入			
総 額	64,438,000	64,438,000	60,637,388
共済会費収入	56,542,000	56,542,000	55,424,490
共済会費収入	56,542,000	56,542,000	55,424,490
繰入金	7,894,000	7,894,000	5,210,544
他会計繰入金	7,894,000	7,894,000	5,210,544
財産収入	1,000	1,000	2,354
財産運用収入	1,000	1,000	2,354
諸収入	1,000	1,000	0
雑入	1,000	1,000	0
出			
総 額	64,438,000	64,438,000	52,718,003
共済事業費	64,438,000	64,438,000	52,718,003
事業費	64,438,000	64,438,000	52,718,003

交通災害共済事業	
款 項 / 年 度	平成17年度
	当初予算
入	
総 額	64,089,000
共済会費収入	56,049,000
共済会費収入	56,049,000
繰入金	8,034,000
他会計繰入金	8,034,000
財産収入	5,000
財産運用収入	5,000
諸収入	1,000
雑入	1,000
出	
総 額	64,089,000
共済事業費	64,089,000
事業費	64,089,000

住宅新築資金等貸付事業

(単位:円)

住宅新築資金等貸付事業			
款 項 / 年 度	平成15年度		
	当初予算	最終予算	決算額
入			
総 額	264,903,000	227,660,000	227,658,219
繰入金	118,301,000	169,060,000	168,597,981
他会計繰入金	118,301,000	169,060,000	168,597,981
諸収入	117,102,000	58,600,000	59,060,238
貸付金元利収入	117,101,000	58,599,000	59,060,238
雑入	1,000	1,000	0
市債	29,500,000	0	0
市債	29,500,000	0	0
出			
総 額	264,903,000	227,660,000	227,658,219
貸付事業費	35,400,000	0	0
貸付事業費	35,400,000	0	0
公債費	229,503,000	227,660,000	227,658,219
公債費	229,503,000	227,660,000	227,658,219

住宅新築資金等貸付事業			
款 項 / 年 度	平成16年度		
	当初予算	最終予算	決算額
入			
総 額	228,061,000	228,061,000	228,060,493
繰入金	107,953,000	172,061,000	171,643,844
他会計繰入金	107,953,000	172,061,000	171,643,844
諸収入	120,108,000	56,000,000	56,416,649
貸付金元利収入	120,107,000	55,999,000	56,416,649
雑入	1,000	1,000	0
出			
総 額	228,061,000	228,061,000	228,060,493
公債費	228,061,000	228,061,000	228,060,493
公債費	228,061,000	228,061,000	228,060,493

住宅新築資金等貸付事業	
款 項 / 年 度	平成17年度
	当初予算
入	
総 額	228,061,000
繰入金	106,884,000
他会計繰入金	106,884,000
諸収入	121,177,000
貸付金元利収入	121,176,000
雑入	1,000
出	
総 額	228,061,000
公債費	228,061,000
公債費	228,061,000

老人保健事業

(単位:円)

老人保健事業			
款 項 / 年 度	平成15年度		
	当初予算	最終予算	決算額
歳 入			
総 額	17,949,436,000	18,382,155,000	18,248,971,957
支払基金交付金	12,096,601,000	12,095,111,000	11,994,609,000
支払基金交付金	12,096,601,000	12,095,111,000	11,994,609,000
国庫支出金	3,844,075,000	3,957,348,000	3,926,320,000
国庫負担金	3,839,683,000	3,952,956,000	3,919,020,000
国庫補助金	4,392,000	4,392,000	7,300,000
県支出金	959,919,000	988,236,000	979,755,000
県負担金	959,919,000	988,236,000	979,755,000
繰入金	1,038,838,000	1,074,160,000	1,061,070,243
他会計繰入金	1,038,838,000	1,074,160,000	1,061,070,243
繰越金	1,000	1,000	0
繰越金	1,000	1,000	0
諸収入	10,002,000	267,299,000	287,217,714
雑入	10,002,000	267,299,000	287,217,714
歳 出			
総 額	17,949,436,000	18,382,155,000	18,353,309,645
総務費	83,306,000	94,865,000	87,144,737
総務管理費	83,306,000	94,865,000	87,144,737
医療諸費	17,866,130,000	18,054,552,000	18,033,427,662
医療諸費	17,866,130,000	18,054,552,000	18,033,427,662
繰上充用金	-	232,738,000	232,737,246
繰上充用金	-	232,738,000	232,737,246

老人保健事業			
款 項 / 年 度	平成16年度		
	当初予算	最終予算	決算額
歳 入			
総 額	17,613,711,000	18,706,624,000	18,465,331,202
支払基金交付金	11,123,356,000	11,664,181,000	11,529,017,000
支払基金交付金	11,123,356,000	11,664,181,000	11,529,017,000
国庫支出金	4,272,372,000	4,532,866,000	4,448,235,004
国庫負担金	4,267,977,000	4,520,334,000	4,435,703,004
国庫補助金	4,395,000	12,532,000	12,532,000
県支出金	1,066,994,000	1,130,083,000	1,108,925,751
県負担金	1,066,994,000	1,130,083,000	1,108,925,751
繰入金	1,140,986,000	1,223,951,000	1,208,879,401
他会計繰入金	1,140,986,000	1,223,951,000	1,208,879,401
繰越金	1,000	1,000	0
繰越金	1,000	1,000	0
諸収入	10,002,000	155,542,000	170,274,046
雑入	10,002,000	155,542,000	170,274,046
歳 出			
総 額	17,613,711,000	18,706,624,000	18,506,560,858
総務費	78,386,000	109,602,000	106,912,924
総務管理費	78,386,000	109,602,000	106,912,924
医療諸費	17,535,325,000	18,492,684,000	18,295,310,246
医療諸費	17,535,325,000	18,492,684,000	18,295,310,246
繰上充用金	-	104,338,000	104,337,688
繰上充用金	-	104,338,000	104,337,688

老人保険事業		平成17年度 当初予算
款 項 / 年 度		
歳 入		
総 額		17,798,695,000
支払基金交付金		10,581,651,000
支払基金交付金		10,581,651,000
国庫支出金		4,733,186,000
国庫負担金		4,726,056,000
国庫補助金		7,130,000
県支出金		1,181,513,000
県負担金		1,181,513,000
繰入金		1,262,291,000
他会計繰入金		1,262,291,000
繰越金		1,000
繰越金		1,000
諸収入		40,053,000
雑入		40,053,000
歳 出		
総 額		17,798,695,000
総務費		87,929,000
総務管理費		87,929,000
医療諸費		17,710,766,000
医療諸費		17,710,766,000

土地区画整理事業用地先行取得事業

(単位:円)

土地区画整理事業用地先行取得事業			
款 項 / 年 度	平成15年度		
	当初予算	最終予算	決算額
歳 入			
総 額	486,584,000	528,936,000	528,934,990
繰入金	486,584,000	486,584,000	486,582,173
他会計繰入金	486,584,000	486,584,000	486,582,173
財産収入	-	42,352,000	42,352,817
財産売却収入	-	42,352,000	42,352,817
歳 出			
総 額	486,584,000	528,936,000	528,934,990
土地区画整理事業用地取得費	98,855,000	141,207,000	141,206,937
土地区画整理事業用地取得費	98,855,000	141,207,000	141,206,937
公債費	387,729,000	387,729,000	387,728,053
公債費	387,729,000	387,729,000	387,728,053

土地区画整理事業用地先行取得事業			
款 項 / 年 度	平成16年度		
	当初予算	最終予算	決算額
歳 入			
総 額	475,872,000	496,777,000	496,775,170
繰入金	475,872,000	475,872,000	475,870,649
他会計繰入金	475,872,000	475,872,000	475,870,649
財産収入	-	20,905,000	20,904,521
財産売却収入	-	20,905,000	20,904,521
歳 出			
総 額	475,872,000	496,777,000	496,775,170
土地区画整理事業用地取得費	98,661,000	119,566,000	119,565,009
土地区画整理事業用地取得費	98,661,000	119,566,000	119,565,009
公債費	377,211,000	377,211,000	377,210,161
公債費	377,211,000	377,211,000	377,210,161

土地区画整理事業用地先行取得事業	
款 項 / 年 度	平成17年度
	当初予算
歳 入	
総 額	521,632,000
繰入金	475,132,000
他会計繰入金	475,132,000
財産収入	37,500,000
財産売却収入	37,500,000
諸収入	9,000,000
雑入	9,000,000
歳 出	
総 額	521,632,000
土地区画整理事業用地取得費	115,467,000
土地区画整理事業用地取得費	115,467,000
公債費	366,665,000
公債費	366,665,000
土地区画整理事業清算費	39,500,000
土地区画整理事業清算費	39,500,000

介護保険事業

(単位:円)

介護保険事業			
款 項 / 年 度	平成15年度		
	当初予算	最終予算	決算額
歳 入			
総 額	9,023,362,000	9,106,172,000	8,823,515,265
保険料	1,492,433,000	1,492,433,000	1,462,940,635
介護保険料	1,492,433,000	1,492,433,000	1,462,940,635
使用料及び手数料	643,000	643,000	1,006,000
手数料	643,000	643,000	1,006,000
国庫支出金	2,277,377,000	2,208,393,000	2,205,973,250
国庫負担金	1,730,096,000	1,663,603,000	1,660,862,000
国庫補助金	547,281,000	544,790,000	545,111,250
支払基金交付金	2,768,154,000	2,714,132,000	2,714,130,126
支払基金交付金	2,768,154,000	2,714,132,000	2,714,130,126
県支出金	1,081,309,000	1,052,515,000	1,052,515,000
県負担金	1,081,309,000	1,052,515,000	1,052,515,000
財産収入	278,000	278,000	468,581
財産運用収入	278,000	278,000	468,581
繰入金	1,403,161,000	1,578,477,000	1,327,140,498
一般会計繰入金	1,349,730,000	1,352,156,000	1,309,671,672
基金繰入金	53,431,000	226,321,000	17,468,826
繰越金	1,000	59,295,000	59,294,404
繰越金	1,000	59,295,000	59,294,404
諸収入	6,000	6,000	46,771
延滞金加算金及び過料	2,000	2,000	23,590
雑入	4,000	4,000	23,181
歳 出			
総 額	9,023,362,000	9,106,172,000	8,820,729,921
総務費	325,865,000	325,800,000	311,111,929
総務管理費	183,119,000	193,962,000	190,477,208
徴收費	12,706,000	12,706,000	11,095,057
介護認定審査会費	120,115,000	109,207,000	101,377,761
趣旨普及費	9,126,000	9,126,000	7,924,051
市民運営協議会費	799,000	799,000	237,852
保険給付費	8,650,476,000	8,650,476,000	8,414,705,370
介護サービス等諸費	8,461,347,000	8,461,347,000	8,251,057,906
支援サービス等諸費	130,608,000	121,608,000	97,967,514
その他諸費	14,841,000	16,841,000	15,550,909
高額介護サービス等費	43,680,000	50,680,000	50,129,041
財政安定化基金拠出金	9,340,000	9,340,000	9,335,000
財政安定化基金拠出金	9,340,000	9,340,000	9,335,000
基金積立金	34,675,000	110,868,000	76,661,369
基金積立金	34,675,000	110,868,000	76,661,369
諸支出金	3,006,000	9,688,000	8,916,253
償還金及び還付加算金	3,006,000	9,688,000	8,916,253

介護保険事業			
款 項 / 年 度	平成16年度		
	当初予算	最終予算	決算額
歳 入			
総 額	9,700,811,000	9,740,297,000	9,629,048,576
保険料	1,532,690,000	1,532,690,000	1,481,984,979
介護保険料	1,532,690,000	1,532,690,000	1,481,984,979
使用料及び手数料	838,000	838,000	970,700
手数料	838,000	838,000	970,700
国庫支出金	2,395,340,000	2,412,896,000	2,429,701,720
国庫負担金	1,866,256,000	1,883,812,000	1,883,810,720
国庫補助金	529,084,000	529,084,000	545,891,000
支払基金交付金	2,986,008,000	2,975,859,000	2,975,857,752
支払基金交付金	2,986,008,000	2,975,859,000	2,975,857,752
県支出金	1,166,410,000	1,163,589,000	1,163,588,000
県負担金	1,166,410,000	1,163,589,000	1,163,588,000
財産収入	473,000	473,000	446,670
財産運用収入	473,000	473,000	446,670
繰入金	1,619,045,000	1,651,159,000	1,573,570,931
一般会計繰入金	1,476,853,000	1,489,342,000	1,467,877,084
基金繰入金	142,192,000	161,817,000	105,693,847
繰越金	1,000	2,787,000	2,785,344
繰越金	1,000	2,787,000	2,785,344
諸収入	6,000	6,000	142,480
延滞金加算金及び過料	2,000	2,000	74,760
雑入	4,000	4,000	67,720
歳 出			
総 額	9,700,811,000	9,740,297,000	9,582,617,364
総務費	311,284,000	323,773,000	315,240,273
総務管理費	192,041,000	204,530,000	201,663,355
徴収費	12,037,000	12,037,000	11,614,069
介護認定審査会費	103,720,000	103,720,000	99,940,985
趣旨普及費	2,834,000	2,834,000	1,928,234
市民運営協議会費	652,000	652,000	93,630
保険給付費	9,331,273,000	9,331,273,000	9,229,002,612
介護サービス等諸費	9,149,275,000	9,094,907,000	9,000,148,399
支援サービス等諸費	112,129,000	163,508,000	156,981,019
その他諸費	17,453,000	15,239,000	14,257,410
高額介護サービス等費	52,416,000	57,619,000	57,615,784
財政安定化基金拠出金	9,335,000	9,335,000	9,335,000
財政安定化基金拠出金	9,335,000	9,335,000	9,335,000
基金積立金	45,370,000	69,581,000	24,657,142
基金積立金	45,370,000	69,581,000	24,657,142
諸支出金	3,549,000	6,335,000	4,382,337
償還金及び還付加算金	3,549,000	6,335,000	4,382,337

介護保険事業		
款 項 / 年 度		平成17年度 当初予算
歳 入		
総 額		10,402,823,000
保険料		1,526,184,000
	介護保険料	1,526,184,000
使用料及び手数料		670,000
	手数料	670,000
国庫支出金		2,576,604,000
	国庫負担金	2,007,483,000
	国庫補助金	569,121,000
支払基金交付金		3,211,971,000
	支払基金交付金	3,211,971,000
県支出金		1,254,677,000
	県負担金	1,254,677,000
財産収入		468,000
	財産運用収入	468,000
繰入金		1,832,118,000
	一般会計繰入金	1,596,789,000
	基金繰入金	235,329,000
繰越金		1,000
	繰越金	1,000
諸収入		130,000
	延滞金加算金及び過料	2,000
	雑入	128,000
歳 出		
総 額		10,402,823,000
総務費		342,909,000
	総務管理費	207,571,000
	徴収費	15,919,000
	介護認定審査会費	108,840,000
	趣旨普及費	9,616,000
	市民運営協議会費	963,000
保険給付費		10,037,406,000
	介護サービス等諸費	9,785,931,000
	支援サービス等諸費	176,099,000
	その他諸費	15,495,000
	高額介護サービス等費	59,881,000
財政安定化基金拠出金		9,334,000
	財政安定化基金拠出金	9,334,000
基金積立金		9,217,000
	基金積立金	9,217,000
諸支出金		3,957,000
	償還金及び還付加算金	3,957,000

4 歳入歳出決算の推移

(単位:円)

年 度	歳 入			歳 出		
	総 額	一般会計	特別会計	総 額	一般会計	特別会計
昭和46	10,047,012,047	6,857,470,491	3,189,541,556	10,057,652,993	6,806,912,130	3,250,740,863
47	12,908,221,208	8,585,474,595	4,322,746,613	12,450,638,751	8,239,583,163	4,211,055,588
48	13,661,915,339	10,410,542,646	3,251,372,693	13,490,200,444	10,331,410,755	3,158,789,689
49	17,159,235,459	12,988,647,325	4,170,588,134	16,792,893,976	12,820,185,248	3,972,708,728
50	19,844,157,569	14,234,279,540	5,609,878,029	19,761,652,333	14,125,495,862	5,636,156,471
51	23,920,598,300	16,626,712,227	7,293,886,073	23,278,128,858	16,269,344,001	7,008,784,857
52	29,036,163,668	19,218,381,176	9,817,782,492	28,705,915,449	19,101,680,450	9,604,234,999
53	35,402,192,870	23,011,763,695	12,390,429,175	34,423,311,089	22,209,039,734	12,223,271,355
54	41,017,300,803	26,170,976,604	14,846,324,199	39,970,576,402	25,207,855,778	14,762,720,624
55	45,853,047,190	29,629,676,575	16,223,370,615	44,973,936,271	28,926,825,254	16,047,111,017
56	51,279,681,340	35,335,289,855	15,944,391,485	49,893,285,599	34,130,008,585	15,763,277,014
57	52,244,164,769	34,827,626,319	17,416,538,450	51,124,332,207	33,920,221,297	17,204,110,910
58	57,122,336,481	35,785,527,272	21,336,809,209	55,822,838,638	34,834,005,830	20,988,832,808
59	60,041,892,607	37,993,261,035	22,048,631,572	59,099,046,402	37,182,645,093	21,916,392,309
60	64,422,241,406	39,383,399,356	25,038,842,050	63,434,977,467	38,628,744,439	24,806,233,028
61	67,737,415,925	41,430,518,024	26,306,897,901	66,413,028,733	40,525,470,613	25,887,558,120
62	73,153,288,532	44,743,387,207	28,409,901,325	71,591,996,957	43,391,342,901	28,200,654,056
63	77,201,713,624	48,919,941,103	28,281,772,521	76,054,061,264	47,843,709,096	28,210,352,168
平成元	79,157,962,793	49,452,150,056	29,705,812,737	77,297,565,764	47,982,625,577	29,314,940,187
2	83,376,416,605	54,222,172,114	29,154,244,491	81,580,386,359	52,764,242,024	28,816,144,335
3	77,874,055,183	57,130,360,439	20,743,694,744	76,256,536,221	55,757,281,876	20,499,254,345
4	93,223,423,030	70,183,209,481	23,040,213,549	92,086,629,468	69,232,994,386	22,853,635,082
5	90,549,785,934	65,897,204,330	24,652,581,604	89,692,636,299	65,532,876,379	24,159,759,920
6	91,352,527,053	65,184,105,948	26,168,421,105	89,668,998,254	63,375,838,277	26,293,159,977
7	95,284,446,205	66,841,510,329	28,442,935,876	94,250,029,645	65,992,320,232	28,257,709,413
8	96,765,053,050	66,323,868,782	30,441,184,268	95,363,894,229	65,137,334,929	30,226,559,300
9	96,293,574,494	65,769,353,291	30,524,221,203	95,653,724,245	65,166,481,530	30,487,242,715
10	98,115,551,905	64,884,405,647	33,231,146,258	97,271,460,211	63,846,587,687	33,424,872,524
11	97,924,318,382	65,413,002,708	32,511,315,674	97,695,666,686	65,104,770,022	32,590,896,664
12	99,752,485,250	61,192,360,047	38,560,125,203	97,888,416,791	59,833,504,283	38,054,912,508
13	103,455,609,779	62,085,564,289	41,370,045,490	102,485,963,055	61,270,399,802	41,215,563,253
14	105,641,469,563	64,133,858,902	41,507,610,661	104,869,102,087	63,222,478,787	41,646,623,300
15	106,568,362,228	62,298,244,318	44,270,117,910	105,787,824,458	61,515,981,150	44,271,843,308
16	111,986,076,563	66,159,043,702	45,827,032,861	111,068,397,048	65,268,184,323	45,800,212,725

5 公営企業会計歳入歳出状況
甲府市中央卸売市場事業

(単位:円)

平成15年度				
区	分		当初予算	決算額
収益的収入及び支出	収入	営業収益	285,989,000	274,305,938
		営業外収益	91,232,000	86,005,962
		特別利益	1,000	0
	支出	営業費用	317,660,000	298,392,204
		営業外費用	59,261,000	58,016,616
		特別損失	1,000	0
		予備費	300,000	0
資本的収入及び支出	収入	出資金	17,645,000	17,645,000
	支出	建設改良費	17,976,000	14,957,250
		企業債償還金	35,291,000	35,290,880

平成16年度				
区	分		当初予算	決算額
収益的収入及び支出	収入	営業収益	265,739,000	270,944,830
		営業外収益	87,296,000	68,007,370
		特別利益	1,000	0
	支出	営業費用	303,901,000	278,774,639
		営業外費用	48,834,000	48,981,415
		特別損失	1,000	0
		予備費	300,000	0
資本的収入及び支出	収入	出資金	18,535,000	18,535,000
	支出	建設改良費	34,317,000	31,364,550
		企業債償還金	37,070,000	37,069,221

甲府市病院事業

(単位:円)

平成15年度				
区	分		当初予算	決算額
収益的収入及び支出	収入	医業収益	8,474,965,000	7,043,708,279
		医業外収益	821,165,000	864,398,489
		特別利益	2,000	235,032
	支出	医業費用	8,724,506,000	8,117,942,121
		医業外費用	569,696,000	609,577,695
		特別損失	1,830,000	1,794,436
		予備費	100,000	0
資本的収入及び支出	収入	企業債	158,400,000	158,400,000
		負担金補助金	624,887,000	624,875,000
	支出	建設改良費	312,229,000	302,054,255
企業債償還金		901,121,000	901,120,050	

平成16年度				
区	分		当初予算	決算額
収益的収入及び支出	収入	医業収益	8,433,270,000	6,975,900,051
		医業外収益	828,000,000	828,446,624
		特別利益	2,000	282,173
	支出	医業費用	8,697,093,000	8,034,578,807
		医業外費用	558,650,000	543,929,695
		特別損失	5,429,000	4,115,843
		予備費	100,000	0
資本的収入及び支出	収入	企業債	667,600,000	472,500,000
		負担金補助金	343,443,000	332,943,000
	支出	建設改良費	930,045,000	892,030,521
企業債償還金		499,416,000	499,415,665	

甲府市下水道事業

(単位:円)

		平成15年度		
区	分		当初予算	決算額
収益的収入及び支出	収入	営業収益	4,093,782,000	4,196,595,198
		営業外収益	3,093,065,000	2,963,156,550
		特別利益	1,000	0
	支出	営業費用	3,740,921,000	3,562,973,467
		営業外費用	3,436,892,000	3,408,132,159
		特別損失	8,535,000	6,224,135
資本的収入及び支出	収入	予備費	500,000	0
		企業債	1,681,600,000	1,861,800,000
		長期借入金	400,000,000	400,000,000
		補助金	1,169,579,000	1,360,979,000
		工事負担金	95,974,000	147,239,552
		その他資本収入	16,902,000	16,902,812
	支出	建設改良費	2,144,503,000	2,531,827,645
		固定資産購入費	3,357,000	3,044,107
		企業債償還金	3,388,063,000	3,388,062,790
		予備費	1,000,000	0

		平成16年度		
区	分		当初予算	決算額
収益的収入及び支出	収入	営業収益	4,210,976,000	4,196,438,297
		営業外収益	2,727,631,000	2,202,079,017
		特別利益	1,000	492,051,845
	支出	営業費用	3,670,306,000	3,524,510,657
		営業外費用	3,259,566,000	3,330,469,187
		特別損失	8,236,000	8,020,897
資本的収入及び支出	収入	予備費	500,000	0
		企業債	2,214,400,000	1,047,500,000
		長期借入金	300,000,000	300,000,000
		補助金	1,878,124,000	1,575,070,000
		工事負担金	94,284,000	115,597,108
		その他資本収入	17,627,000	17,627,952
	支出	建設改良費	2,926,353,000	1,437,584,369
		固定資産購入費	1,315,000	278,670
		企業債償還金	3,701,383,000	3,701,382,419
		長期借入金償還金	45,000,000	45,000,000
	予備費	1,000,000	0	

甲府市水道事業

(単位:円)

		平成15年度		
区	分		当初予算	決算額
収益的収入及び支出	収入	営業収益	6,232,714,000	5,894,301,258
		営業外収益	395,271,000	420,392,480
		特別利益	1,841,000	2,140,545
	支出	営業費用	4,902,863,000	4,237,499,219
		営業外費用	1,496,337,000	1,514,239,331
		特別損失	17,985,000	16,760,110
資本的収入及び支出	収入	予備費	1,000,000	0
		工事負担金	704,100,000	597,639,870
		建設改良補助金	11,000,000	11,000,000
		加入金	149,339,000	214,095,000
	支出	固定資産売却代金	0	238,000
		建設改良費	1,630,278,000	1,269,658,297
		企業債償還金	1,626,432,000	1,626,431,942
	他会計長期借入金償還金	70,334,000	392,171,059	

		平成16年度		
区	分		当初予算	決算額
収益的収入及び支出	収入	営業収益	5,834,827,000	5,958,528,093
		営業外収益	402,160,000	429,873,546
		特別利益	10,947,000	36,240,132
	支出	営業費用	4,567,921,000	4,047,041,246
		営業外費用	1,391,500,000	1,391,303,321
		特別損失	22,670,000	19,181,756
資本的収入及び支出	収入	予備費	1,000,000	0
		工事負担金	736,897,000	334,751,161
		建設改良補助金	11,000,000	11,000,000
		加入金	151,811,000	197,736,000
	支出	建設改良費	1,459,720,000	969,812,527
		企業債償還金	1,718,476,000	1,718,475,279
		他会計長期借入金償還金	12,156,000	12,155,771

6 市有財産の状況

(単位:面積^m²、価格千円)

年 度		平成14年度			
区 分 / 財 産 別		有価証券	行政財産	普通財産	計
預金及び現金有価証券		1,144,157	-	-	1,144,157
土地(貸付を含む)	面 積	-	28,183,650.10	239,395.92	28,423,046.02
	価 格	-	64,932,037	2,116,889	67,048,926
建 物	面 積	-	480,299.28	11,015.26	497,314.54
	価 格	-	69,809,568	544,803	70,354,371
機械器具	価 格	-	-	-	-
工作物	価 格	-	5,260,476	-	5,260,476
立 木	価 格	-	882,344	-	882,344
特殊施設	価 格	-	12,717,143	-	12,717,143
貸 付	面 積	-	-	169,036.84	169,036.84
	価 格	-	-	(1,441,899)	(1,441,899)
計	価 格	1,144,157	153,601,568	2,661,692	157,407,417

年 度		平成15年度			
区 分 / 財 産 別		有価証券	行政財産	普通財産	計
預金及び現金有価証券		1,160,077	-	-	1,160,077
土地(貸付を含む)	面 積	-	28,310,122.97	240,526.46	28,550,649.43
	価 格	-	65,511,527	2,079,952	67,591,479
建 物	面 積	-	499,347.38	11,015.26	510,362.64
	価 格	-	70,556,128	544,803	71,100,931
機械器具	価 格	-	-	-	-
工作物	価 格	-	5,356,156	-	5,356,156
立 木	価 格	-	882,344	-	882,344
特殊施設	価 格	-	12,717,143	-	12,717,143
貸 付	面 積	-	-	169,036.84	169,036.84
	価 格	-	-	(1,441,899)	(1,441,899)
計	価 格	1,160,077	155,023,298	2,624,755	158,808,130

年 度		平成16年度			
区 分 / 財 産 別		有価証券	行政財産	普通財産	計
預金及び現金有価証券		1,132,477	-	-	1,132,477
土地(貸付を含む)	面 積	-	28,394,030.04	237,665.53	28,631,695.57
	価 格	-	66,077,507	2,054,732	68,132,239
建 物	面 積	-	484,052.78	10,403.05	494,455.83
	価 格	-	69,972,514	526,483	70,498,997
機械器具	価 格	-	-	-	-
工作物	価 格	-	5,426,969	-	5,426,969
立 木	価 格	-	882,344	-	882,344
特殊施設	価 格	-	12,717,143	-	12,717,143
貸 付	面 積	-	-	169,036.84	169,036.84
	価 格	-	-	(1,441,899)	(1,441,899)
計	価 格	1,132,477	155,076,477	2,581,215	158,790,169

計の価格には、貸付を含まない。

貸付の価格は、評価額のため()で表示してある。

(資料)総務部契約管財課調

7 市税調定額及び収入済額

(単位:千円)

区分 / 年度		調定額		
		平成14年度	平成15年度	平成16年度
総 額		35,446,266	34,432,788	34,812,892
普 通 税	市民税	14,015,452	13,115,760	13,440,849
	固定資産税	17,257,450	16,609,681	16,654,199
	軽自動車税	348,054	363,820	378,750
	市たばこ消費税	-	-	-
	鉱産税	-	-	-
	市たばこ税	1,409,325	1,433,654	1,461,795
	電気税	-	-	-
	ガス税	-	-	-
	木材引取税	-	-	-
	特別土地保有税	56,431	662,520	659,915
目 的 税	入湯税	28,534	31,170	32,595
	都市計画税	2,331,020	2,216,183	2,184,789

区分 / 年度		収入済額		
		平成14年度	平成15年度	平成16年度
総 額		30,202,791	28,576,624	28,767,118
普 通 税	市民税	12,647,692	11,816,654	12,096,930
	固定資産税	13,980,612	13,273,206	13,176,874
	軽自動車税	295,060	306,377	317,794
	市たばこ消費税	-	-	-
	鉱産税	-	-	-
	市たばこ税	1,409,325	1,433,654	1,461,795
	電気税	-	-	-
	ガス税	-	-	-
	木材引取税	-	-	-
	特別土地保有税	7,235	196	7,920
目 的 税	入湯税	21,839	23,840	26,112
	都市計画税	1,841,028	1,722,697	1,679,693

(資料) 税務部収納課調

8 市民の市税負担状況

(単位:円)

区分 / 年度		平成14年度	平成15年度	平成16年度
総 額		30,202,790,868	28,576,624,411	28,767,117,443
市税の負担額	一世帯当たり	382,290	360,347	361,360
	一人当たり	154,972	147,183	148,441
世帯、人口数	世 帯	79,005	79,303	79,608
	人 口	194,892	194,157	193,795

世帯、人口数は、各年度3月末現在(人口数は外国人登録者も含む)

(資料) 税務部収納課調

9 市民税、固定資産税納税義務者の状況

(単位:人)

区分 / 年度		平成14年度	平成15年度	平成16年度	
市 民 税	普通徴収分	均等割額のみの方	6,262	5,891	5,845
		所得割額のみの方	8,221	7,921	7,876
		均等割額と所得割額の方	25,078	24,667	24,704
		計	39,561	38,479	38,425
	特別徴収分	均等割額のみの方	843	874	961
		所得割額のみの方	8,033	7,508	7,189
		均等割額と所得割額の方	39,872	38,921	38,230
		計	48,748	47,303	46,380
	合 計		88,309	85,782	84,805
	固定資産税	土 地	49,869	47,881	48,307
家 屋		50,117	50,457	50,992	

(資料) 税務部市民税課・資産税課調

10 納税貯蓄組合と奨励金の状況

(単位:人、千円)

区分 / 年度	平成14年度	平成15年度	平成16年度
組 合 数	712	519	475
組 合 員 数	14,815	10,931	9,868
1組合当組合員数	20.8	21.1	20.8
納 入 税 額	2,270,768	1,800,749	1,439,546
奨励金交付額	9,844	0	0

平成15年4月1日より納税奨励金の廃止。

(資料) 税務部収納課調

1 6 行 政

1 歴代市長

歴代	氏名	就任年月日	退任年月日
初	若尾逸平	明 22. 8.24	明 23. 6. 3
2	高木忠雄	" 23. 7.11	" 29. 7.10
3	"	" 29. 7.13	" 30. 9.28
4	石原彦太郎	" 30.11. 6	" 31. 6.18
5	小林董作	" 31. 9.18	" 37. 9.18
6	"	" 37. 9.20	" 39. 6.18
7	若尾民造	" 39. 7.24	" 40. 3. 5
8	加藤平四郎	" 40. 4.20	大 2. 4.29
9	"	大 2. 5.13	" 4. 8.17
10	名取忠愛	" 5. 1.15	" 8. 6.25
11	堀信次	" 8.10.23	" 11. 6.19
12	名取忠愛	" 11. 9.23	" 12. 3.14
13	石井淳雄	" 12. 7.31	昭 2. 7.30
14	成島治平	昭 2.10. 8	" 6. 8. 8
15	新海栄治	" 6. 8.24	" 10. 8.26
16	斎木逸造	" 10. 8.27	" 14. 9.11
17	新海栄治	" 14. 9.12	" 18. 9.11
18	野口二郎	" 18. 9.12	" 21. 2.27
19	今井茂右衛門	" 21. 3.18	" 22. 3.10
20	"	" 22. 4. 5	" 22. 9. 3
21	川村茂久	" 22.10.10	" 23.12.25
22	山本達雄	" 24. 2.25	" 28. 2.22
23	鷹野啓次郎	" 28. 2.23	" 32. 2.22
24	"	" 32. 2.23	" 36. 2.22
25	"	" 36. 2.23	" 40. 2.22
26	"	" 40. 2.23	" 43.11.11
27	秋山清	" 43.11.29	" 46. 2.24
28	河口親賀	" 46. 4.25	" 50. 4.24
29	"	" 50. 4.27	" 54. 4.26
30	"	" 54. 4.27	" 58. 4.26
31	原忠三	" 58. 4.27	" 62. 4.26
32	"	" 62. 4.27	平 3. 4.26
33	山本栄彦	平 3. 4.27	" 7. 4.26
34	"	" 7. 4.27	" 11. 4.26
35	"	" 11. 4.27	" 14.12.19
36	宮島雅展	" 15. 2. 3	

(資料)秘書室調

2 歴代助役

歴代	氏名
初	小林 董作
2	"
3	中田 亮平
4	遠藤 讓
5	"
6	堀口 兼三郎
7	桜井 栄太郎
8	"
9	前田 宇治郎
10	松本 角太郎
11	中山 儀助
12	武井 佐京
13	長田 孝吉
14	藤原 忠夫
15	小泉 源
16	"
17	向井 房恵
18	橘 田務
19	向井 房恵
20	山下 袈裟良
21	落合 政隆
22	岡田 治三郎
23	加藤 欣蔵
24	小野 忠義
25	深沢 小市郎
26	山下 袈裟良
27	荻野 三郎
28	小野 忠義
29	京嶋 幸男
30	若月 喜治
31	小野 忠義
32	菊島 寿金
33	秋山 清
34	小沢 左膳
35	飯田 米太郎
36	木下 勝朗
37	"
38	吉田 三郎
39	三神 俊一郎
40	新藤 昭良
41	小林 一彦
42	神宮 寺英雄
43	浅川 紫朗
44	天野 丈重
45	森下 憲樹
46	首藤 祐司

(資料) 秘書室調

3 歴代収入役

歴代	氏名
初	中村 昌
2	内田 吉邦
3	"
4	田沢 通弘
5	早川 三郎
6	"
7	朝比奈 平治郎
8	星野 芳次郎
9	"
10	"
11	"
12	渋谷 俊
13	"
14	武井 元右衛門
15	名取 啓蔵
16	飯島 浩
17	植杉 大次郎
18	若月 喜治
19	飯田 米太郎
20	斉藤 亮一
21	赤野 総一郎
22	荒木 文男
23	後藤 正夫
24	名取 久男
25	中沢 重彦
26	斉藤 孝房
27	功刀 益雄
28	保坂 昌新
29	篠原 憲造
30	神宮 寺茂
31	古屋 昭
32	荻原 克己
33	河村 利男
34	近山 滋郎
35	生山 正仁
36	神宮 寺英雄
37	小野 貞良
38	澤田 良太郎
39	菅原 五男
40	三浦 恒則
41	中山 進
42	石原 康武
43	寺田 正寛
44	松本 康成
45	小林 清
46	内藤 宥一
47	小澤 博
48	高橋 勝巳
49	志村 文武
50	土橋 康二

(資料) 会計室調

4 市職員数

階 層 / 組 織		秘書室	総務部	企画部	市民生活部	税務部
部 長	事 務	0	1	5	1	1
	技 術	0	0	0	0	0
次 長	事 務	1	3	5	1	1
	技 術	0	1	1	0	0
課 長	事 務	0	4	9	2	4
	技 術	0	5	2	5	1
係 長	事 務	2	28	15	31	23
	技 術	0	6	3	4	2
一 般	事 務	4	35	8	62	57
	技 術	0	1	0	0	0
	技 能	1	6	0	5	0
合 計	事 務	7	71	42	97	86
	技 術	0	13	6	9	3
	技 能	1	6	0	5	0
	計	8	90	48	111	89
	男	6	79	45	59	59
	女	2	11	3	52	30

階 層 / 組 織		福祉部	環境部	産業部	都市建設部	下水道部
部 長	事 務	1	1	1	0	1
	技 術	0	0	0	1	0
次 長	事 務	3	1	1	2	1
	技 術	0	1	1	3	2
課 長	事 務	10	0	4	1	1
	技 術	1	4	3	6	1
係 長	事 務	50	9	13	11	4
	技 術	6	10	15	68	13
一 般	事 務	96	9	14	8	5
	技 術	32	4	4	22	25
	技 能	11	121	4	43	0
合 計	事 務	160	20	33	22	12
	技 術	39	19	23	100	41
	技 能	11	121	4	43	0
	計	210	160	60	165	53
	男	87	158	57	161	51
	女	123	2	3	4	2

階 層 / 組 織		会計室	市立甲府病院 事務局	市立甲府病院 (事務局除く)	市長事務局 小計
部 長	事 務	0	1	0	13
	技 術	0	0	2	3
次 長	事 務	1	1	0	21
	技 術	0	0	2	11
課 長	事 務	0	1	1	37
	技 術	0	0	30	58
係 長	事 務	5	8	2	201
	技 術	0	1	76	204
一 般	事 務	4	11	0	313
	技 術	0	5	282	375
	技 能	0	7	5	203
合 計	事 務	10	22	3	585
	技 術	0	6	392	651
	技 能	0	7	5	203
	計	10	35	400	1,439
	男	8	24	90	884
	女	2	11	310	555

階 層 / 組 織		議会事務局	教育委員会 事務局	選挙管理委員会 事務局	監査委員 事務局	農業委員会 事務局
部 長	事 務	1	1	0	1	0
	技 術	0	0	0	0	0
次 長	事 務	1	1	1	0	0
	技 術	0	0	0	0	0
課 長	事 務	1	8	0	0	0
	技 術	0	1	0	0	1
係 長	事 務	6	30	2	3	1
	技 術	0	2	0	1	2
一 般	事 務	2	44	3	0	3
	技 術	0	2	0	0	1
	技 能	1	96	0	0	0
合 計	事 務	11	84	6	4	4
	技 術	0	5	0	1	4
	技 能	1	96	0	0	0
	計	12	185	6	5	8
	男	10	99	6	4	5
女	2	86	0	1	3	

階 層 / 組 織		水道局	行政委員会等 小計	総 計
部 長	事 務	1	4	17
	技 術	1	1	4
次 長	事 務	1	4	25
	技 術	2	2	13
課 長	事 務	2	11	48
	技 術	6	8	66
係 長	事 務	17	59	260
	技 術	37	42	246
一 般	事 務	25	77	390
	技 術	41	44	419
	技 能	0	97	300
合 計	事 務	46	155	740
	技 術	87	97	748
	技 能	0	97	300
	計	133	349	1,788
	男	120	244	1,128
女	13	105	660	

平成17年4月1日現在
(資料) 総務部人事課調
水道局総務課調

5 市職員年齢別構成

(単位:人、%)

階 層 / 組 織		市長事務局	議会事務局	教育委員会事務局	選挙管理委員会事務局
20歳未満	人 数	0	0	0	0
	比 率	0.00	0.00	0.00	0.00
20～29歳	人 数	283	0	5	1
	比 率	19.67	0.00	2.70	16.67
30～39歳	人 数	425	2	36	2
	比 率	29.53	16.67	19.46	33.33
40～49歳	人 数	384	7	46	1
	比 率	26.69	58.33	24.86	16.67
50～54歳	人 数	203	2	37	1
	比 率	14.11	16.67	20.00	16.67
55～59歳	人 数	132	1	49	1
	比 率	9.17	8.33	26.49	16.67
60歳以上	人 数	12	0	12	0
	比 率	0.83	0.00	6.49	0.00
合 計	人 数	1,439	12	185	6
	比 率	100.00	100.00	100.00	100.00

階 層 / 組 織		監査委員事務局	農業委員会事務局	水道局	総 計
20歳未満	人 数	0	0	0	0
	比 率	0.00	0.00	0.00	0.00
20～29歳	人 数	0	0	19	308
	比 率	0.00	0.00	14.29	17.23
30～39歳	人 数	0	2	42	509
	比 率	0.00	25.00	31.58	28.47
40～49歳	人 数	2	2	44	486
	比 率	40.00	25.00	33.08	27.18
50～54歳	人 数	0	2	18	263
	比 率	0.00	25.00	13.53	14.71
55～59歳	人 数	3	2	10	198
	比 率	60.00	25.00	7.52	11.07
60歳以上	人 数	0	0	0	24
	比 率	0.00	0.00	0.00	1.34
合 計	人 数	5	8	133	1,788
	比 率	100.00	100.00	100.00	100.00

平成17年4月1日現在
 (資料)総務部人事課調
 水道局総務課調

6 歴代甲府市議会議長

歴代	氏名	就任年月日	退任年月日
初	寺田忠三郎	明 22. 8. 8	明 23. 1.15
2	小田切謙明	" 23. 1.20	" 23. 3.24
3	寺田忠三郎	" 23. 6. 6	" 24. 3.20
4	石原彦太郎	" 24. 3.20	" 26. 1.12
5	寺田忠三郎	" 26. 1.12	" 29. 5.28
6	藤田正義	" 29. 6.15	" 30.10.22
7	林 閻	" 30.11. 6	" 31. 1.17
8	鈴木興義	" 31. 1.18	" 31.12.25
9	野口英夫	" 32. 1.16	" 33. 1. 6
10	林 閻	" 33. 1.19	" 34. 1.19
11	森田恒	" 34. 1.21	" 36. 1.21
12	林 閻	" 36. 1.23	" 39. 1.18
13	浅川平八	" 39. 1.20	" 40. 1. 8
14	野口英夫	" 40. 1.16	" 41.12.20
15	"	" 42. 1. 4	" 42.12.25
16	石氏兵作	" 43. 1. 4	" 44. 5.28
17	若尾民造	" 44. 6.14	大 3. 5.28
18	"	大 3. 6. 6	" 6. 2.22
19	矢嶋栄助	" 6. 3. 9	" 7. 5.28
20	"	" 7. 6. 8	" 8. 8.31
21	横沢米太郎	" 8. 9.10	" 11. 5.28
22	林 閻	" 11. 6. 9	" 12. 2.21
23	斉木逸造	" 12. 3. 3	" 15. 5.28
24	新海栄治	" 15. 6.12	昭 5. 5.27
25	今井茂右衛門	昭 5. 6. 7	" 9. 5.27
26	斉木逸造	" 9. 6. 8	" 10. 8.26
27	秋山幸右衛門	" 10. 9.21	" 13. 5.27
28	中西松	" 13. 6. 7	" 17. 5.27
29	丸茂義蔵	" 17. 6.23	" 22. 4.29
30	山本達雄	" 22. 5.20	" 24. 2.24
31	中沢一男	" 24. 3.16	" 25.12.25
32	野沢要	" 25.12.25	" 26. 4.29
33	加藤欣蔵	" 26. 5.17	" 28. 1.22
34	平井一満	" 28. 1.24	" 30. 2. 2
35	横内亮	" 30. 2. 2	" 30. 4.29
36	佐野英太郎	" 30. 5. 16	" 31. 7.10
37	天野菊造	" 31.10. 4	" 32.12.23
38	伏屋利雄	" 32.12.24	" 33. 3.18
39	松野昇	" 33. 3.18	" 34. 4.30
40	山本正友	" 34. 5.11	" 35. 6.28
41	飯島哲	" 35. 6.28	" 36. 8. 2
42	久保島威	" 36. 8. 2	" 37. 9.25
43	浅川孝政	" 37. 9.25	" 38. 4.30
44	飯島哲	" 38. 5.14	" 39. 6.29

平成17年7月末現在

(資料)市議会事務局調

歴代	氏名	就任年月日	退任年月日
45	飯島哲	昭 39. 6.29	昭 40. 6.29
46	坂本益雄	" 40. 6.29	" 41. 6.29
47	早川久吉	" 41. 6.29	" 42. 4.30
48	内藤秀治	" 42. 5.23	" 43. 7.17
49	"	" 43. 7.17	" 44. 7. 1
50	福島昇	" 44. 7. 1	" 45. 7.17
51	小沢綱雄	" 45. 7.17	" 46. 4.30
52	早川武男	" 46. 5.20	" 47. 7.14
53	今村宏	" 47. 7.14	" 48. 7.14
54	山口茂申	" 48. 7.14	" 49. 7.21
55	内藤秀治	" 49. 7.21	" 50. 4.30
56	山中繁芳	" 50. 5.20	" 51. 7. 6
57	込山貴雄	" 51. 7. 6	" 52. 7.28
58	小林淳光	" 52. 7.28	" 53. 7.11
59	上田英文	" 53. 7.11	" 54. 4.30
60	小河原正平	" 54. 5.16	" 55. 6.30
61	内藤源一	" 55. 6.30	" 56. 7. 8
62	溝口一雄	" 56. 7. 8	" 57. 5.20
63	中西久	" 57. 5.28	" 58. 4.30
64	長瀬正左衛門	" 58. 5.18	" 59. 1. 9
65	小沢政春	" 59. 3.16	" 60. 3.28
66	小林康作	" 60. 3.28	" 61. 3.25
67	三井五郎	" 61. 3.25	" 62. 4.30
68	千野哮	" 62. 5.20	" 63. 7. 8
69	福島勇	" 63. 7. 8	平 1. 9.12
70	原田正八郎	平 1. 9.12	" 2. 7. 6
71	堀口菊雄	" 2. 7. 6	" 3. 4.30
72	内藤幸男	" 3. 5.20	" 4. 6.26
73	依田敏夫	" 4. 6.26	" 5. 6.28
74	村山二永	" 5. 6.28	" 6. 7.11
75	森沢幸夫	" 6. 7.11	" 7. 4.30
76	飯沼忠	" 7. 5.18	" 8. 6.14
77	小野雄造	" 8. 6.14	" 9. 6.13
78	依田敏夫	" 9. 6.13	" 10. 6.12
79	小沢綱雄	" 10. 6.12	" 11. 3.23
80	中西久	" 11. 3.23	" 11. 4.30
81	末木隆義	" 11. 5.18	" 12. 7. 7
82	秋山雅司	" 12. 7. 7	" 13. 6.20
83	川名正剛	" 13. 6.20	" 14. 6.13
84	斉藤憲二	" 14. 6.13	" 15.4.30
85	谷川義孝	" 15.5.19	" 16.6.10
86	森沢幸夫	" 16.6.10	" 17.6.10
87	福永稔	" 17.6.10	

7 歴代甲府市議会副議長

歴代	氏名	就任年月日	退任年月日
初	石原彦太郎	明 22. 8. 8	明 23. 1.15
2	平原豊	" 23. 1.20	" 23. 9. 5
3	石原彦太郎	" 23. 9.11	" 24. 3.20
4	山口治郎兵衛	" 24. 3.20	" 25. 1.13
5	"	" 25. 1.13	" 26. 1.12
6	"	" 26. 1.12	" 27. 1.23
7	"	" 27. 1.23	" 28. 1.
8	"	" 28. 1.	" 29. 1.27
9	"	" 29. 1.27	" 29. 5.28
10	中村昌	" 29. 6.15	" 30.10.22
11	"	" 30.11. 6	" 31. 1.17
12	森田恒	" 31. 1.18	" 31.12.25
13	"	" 32. 1.16	" 33. 1. 6
14	"	" 33. 1.19	" 34. 1.19
15	尾沢親	" 34. 1.21	" 35. 1.11
16	"	" 35. 1.11	" 35. 5.28
	加藤平八	" 35. 6. 7	" 35. 8.
17	浅川平八	" 35. 8.25	" 37. 1.15
18	"	" 37. 1.22	" 38. 1.20
19	"	" 38. 1.20	" 39. 1.18
20	林紋次郎	" 39. 1.20	" 40. 1. 8
21	高見沢重興	" 40. 1.16	" 40.12.20
22	"	" 41. 1. 4	" 41. 5.28
23	雨宮源兵衛	" 41. 6. 8	" 42. 1. 4
24	"	" 42. 1. 4	" 42.12.25
25	高見沢重興	" 43. 1. 4	" 44. 1. 4
26	"	" 44. 1. 4	" 44. 4.17
27	朝比奈平治	" 44. 4.17	" 45. 1.15
28	斉木逸造	" 45. 1.15	大 3. 5.25
29	石氏兵作	大 3. 6. 6	" 7. 5. 28
30	"	" 7. 6. 8	" 11. 5.28
31	斉木逸造	" 11. 6. 9	" 12. 2.21
32	保科万次郎	" 12. 3. 3	" 15. 5.28
33	雨宮勇吉	" 15. 6.12	" 15.10. 1
34	篠原良雄	" 15.10. 2	昭 5. 5.27
35	渋谷俊	昭 5. 6. 7	" 8. 9.20
36	田村九万治	" 8. 9.28	" 9. 5.27
37	飯島哲	" 9. 6. 8	" 10. 1.26
38	雪江明雄	" 10. 1.28	" 12. 4.26
39	広瀬捨作	" 12. 7.23	" 13. 5.27
40	"	" 13. 6. 7	" 17. 5.27
41	武田与十郎	" 17. 6.23	" 19. 5.28
42	鷹野啓次郎	" 19. 6.27	" 22. 4.29
43	平井一満	" 22. 5.20	" 25.12.25
44	平川政一	" 25.12.25	" 26. 4.29
45	雨宮威三	" 26. 5.19	" 29. 1.25
46	小沢政雄	" 29. 1.25	" 30. 4.29
47	秋山清	" 30. 5.16	" 31. 5.30
48	天野菊造	" 31. 5.31	" 31.10. 4

歴代	氏名	就任年月日	退任年月日
49	五味洋	昭 31.10. 4	昭 32.12.24
50	飯島哲	" 33. 1.20	" 34. 4.30
51	久保田友平	" 34. 5.11	" 35. 6.28
52	小沢得三	" 35. 6.28	" 36. 8. 2
53	保坂敏	" 36. 8. 2	" 37. 9.25
54	小宮山誉	" 37. 9.25	" 38. 4.30
55	坂本益雄	" 38. 5.14	" 39. 6.29
56	内藤秀治	" 39. 6.29	" 40. 6.29
57	早川武男	" 40. 6.29	" 41. 6.29
58	根津賢二	" 41. 6.29	" 42. 4.30
59	神宮司五郎	" 42. 5.23	" 43. 7.17
60	山田益三	" 43. 7.17	" 44. 7. 1
61	石原虎男	" 44. 7. 1	" 45. 7.17
62	今村宏	" 45. 7.17	" 46. 4.30
63	溝口一雄	" 46. 5.21	" 47. 7.14
64	橘田重雄	" 47. 7.14	" 48. 7.14
65	風間良興	" 48. 7.14	" 49. 7.21
66	中西久	" 49. 7.21	" 50. 4.30
67	小河原正平	" 50. 5.20	" 51. 7. 6
68	柏原保幸	" 51. 7. 6	" 52. 7.28
69	浅川朝治郎	" 52. 7.28	" 53. 7.11
70	清水清富	" 53. 7.11	" 54. 4.30
71	石丸あきじ	" 54. 5.16	" 55. 6. 2
72	土屋直	" 55. 6.30	" 56. 7. 8
73	市川正雄	" 56. 7. 8	" 57. 5.28
74	伊藤常八	" 57. 5.28	" 58. 4.30
75	早川光圀	" 58. 5.18	" 59. 7. 6
76	小林匡	" 59. 7. 6	" 60. 7. 8
77	塩野褒明	" 60. 7. 8	" 61. 7.21
78	福島勇	" 61. 7.21	" 62. 4.30
79	鈴木豊後	" 62. 5.20	" 63. 7. 8
80	中込孝文	" 63. 7. 8	平 1. 7. 3
81	岡伸	平 1. 7. 3	" 2. 7. 6
82	宮島雅展	" 2. 7. 6	" 3. 3.29
83	川名正剛	" 3. 5.20	" 4. 6.26
84	剣持庸雄	" 4. 6.26	" 5. 6.28
85	斉藤憲二	" 5. 6.28	" 6. 7.11
86	石原貞夫	" 6. 7.11	" 7. 3.31
87	清水節子	" 7. 5.18	" 8. 6.14
88	宮川章司	" 8. 6.14	" 9. 6.13
89	細田清	" 9. 6.13	" 10. 6.12
90	堀内征治	" 10. 6.12	" 11. 4.30
91	雨宮年江	" 11. 5.18	" 12. 7. 7
92	谷川義孝	" 12. 7. 7	" 13. 6.20
93	柳沢暢幸	" 13. 6.20	" 14. 6.13
94	大村幾久夫	" 14. 6.13	" 15. 4.30
95	桜井正富	" 15. 5.19	" 16. 6.10
96	山村雄二	" 16. 6.10	" 17. 5.16
97	野中一二	" 17. 6. 1	

平成17年7月末現在
(資料)市議会事務局調

8 市議会議員（議席番号順）

議員名	所属会派
内藤 司朗	日本共産党
内藤 泉	公明党
荻原 隆宏	政友クラブ
山田 厚	市民クラブ
小越 智子	日本共産党
渡辺 礼子	公明党
保坂 一夫	政友クラブ
中込 孝文	市民クラブ
石原 剛	日本共産党
中山 善雄	公明党
谷川 義孝	政友クラブ
清水 節子	市民クラブ
加藤 裕	日本共産党
秋山 雅司	公明党
堀内 征治	公明党
佐藤 茂樹	政友クラブ
清水 保	政友クラブ

平成17年7月末現在

(資料)市議会事務局調

議員名	所属会派
輿石 修	新政クラブ
清水 仁	新政クラブ
柳沢 暢幸	政友クラブ
野中 一二	新政クラブ
桜井 正富	新政クラブ
雨宮 年江	政友クラブ
駒木 明	新政クラブ
福永 稔	新政クラブ
原田 英行	新政クラブ
斉藤 憲二	政友クラブ
森沢 幸夫	政友クラブ
金丸 三郎	新政クラブ
小野 雄造	新政クラブ
内藤 幸男	無所属
依田 敏夫	新政クラブ
上田 英文	新政クラブ

9 市議会常任委員会と委員定数

委員会名	定数	所管事項
総務	9	秘書室、総務部、企画部、市民生活部(国民健康保険に関するものを除く)、税務部、会計室、議会事務局、公平委員会、選挙管理委員会、監査委員、他の常任委員会の所管に属さない事項
民生文教	9	市民生活部(国民健康保険に関するもの)、福祉部、市立甲府病院、教育委員会
経済建設	7	産業部、都市建設部、農業委員会
環境水道	8	環境部、下水道部、水道局

財産の取得、処分、貸付及び工事又は製造の請負契約については、所管委員会に付託。

平成17年7月末現在

(資料)市議会事務局調

10 市議会議員年齢別構成

定数(人)	34(条例定数)	
現 在 数(人)	33	
年 齢 階 層	25～29歳	0
	30～34歳	0
	35～39歳	1
	40～44歳	1
	45～49歳	4
	50～54歳	5
	55～59歳	6
	60～64歳	5
65歳以上	11	

平成17年7月末現在
(資料) 市議会事務局調

11 市議会本会議開会、付議件数

年	開会数(回)	会期日数(日)	本会議日数(日)
平成14年	6	54	23
平成15年	5	53	22
平成16年	5	55	22

年	市長提出議案件数(件)				議員提出議案件数(件)		
	条 例	予 算	決 算	その他	意見書	決議案	その他
平成14年	40	36	2	34	11	0	8
平成15年	45	32	2	27	5	0	6
平成16年	38	33	2	30	8	1	6

議員提出議案件数は甲選・甲推関係を除く。

(資料) 市議会事務局調

12 窓口関係申請件数

区 分 / 年 度	平成14年度	平成15年度	平成16年度
戸籍関係	64,792	65,333	66,581
住民票・戸籍の附票	143,771	141,245	138,191
住民票閲覧	215	207	226
印鑑証明	96,378	94,127	92,492
諸証明	15,316	13,056	12,831
自動車臨時運行許可	642	601	464

(資料) 市民生活部市民課調

13 「市民の声」集計状況

(単位:件、%)

順位	平成14年度	平成15年度	平成16年度
1	福祉 72 (9.86)	道路 116 (13.70)	福祉 101 (11.95)
2	公共施設 72 (9.86)	福祉 82 (9.68)	公共施設 90 (10.65)
3	道路 71 (9.73)	接遇 56 (6.61)	道路 75 (8.88)
4	教育 61 (8.36)	公共施設 55 (6.49)	環境 64 (7.57)
5	環境 59 (8.08)	環境 41 (4.84)	教育 47 (5.56)
6	商工 44 (6.03)	教育 39 (4.60)	接遇 40 (4.73)
7	側溝 35 (4.79)	側溝 31 (3.66)	側溝 35 (4.14)
7	-	水路 31 (3.66)	交通 35 (4.14)
その他	316 (43.27)	237 (27.98)	358 (42.37)
総数	730 (100.00)	847 (100.00)	845 (100.00)

(資料) 市民生活部市民対話課調
(広聴活動のあらまし)

甲府市の組織体系図

平成18年3月1日現在

甲府市民

市長 助役

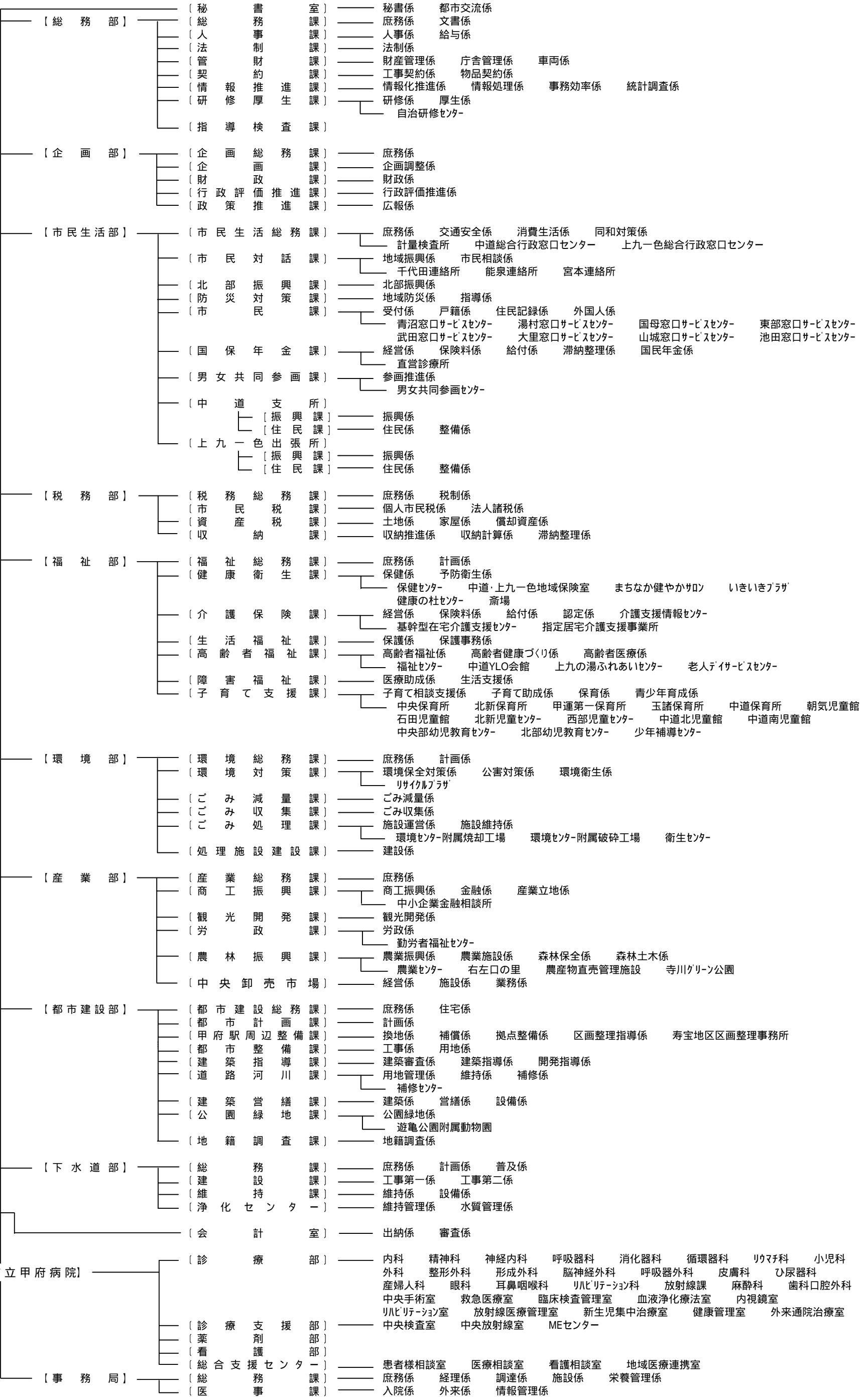

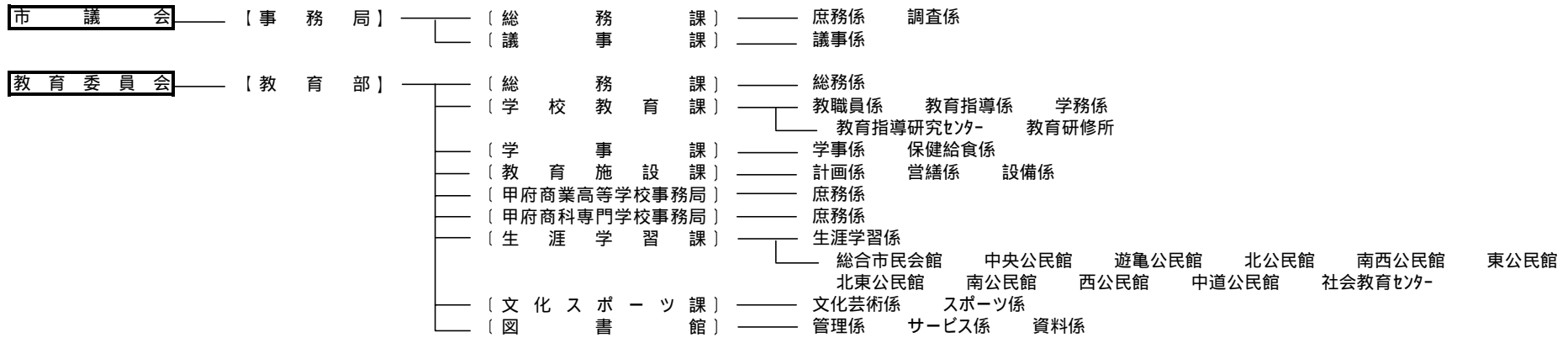

公平委員会

固定資産評価審査委員会

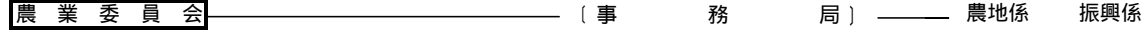
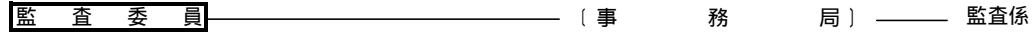
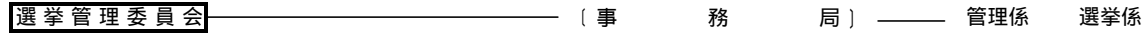

水道局

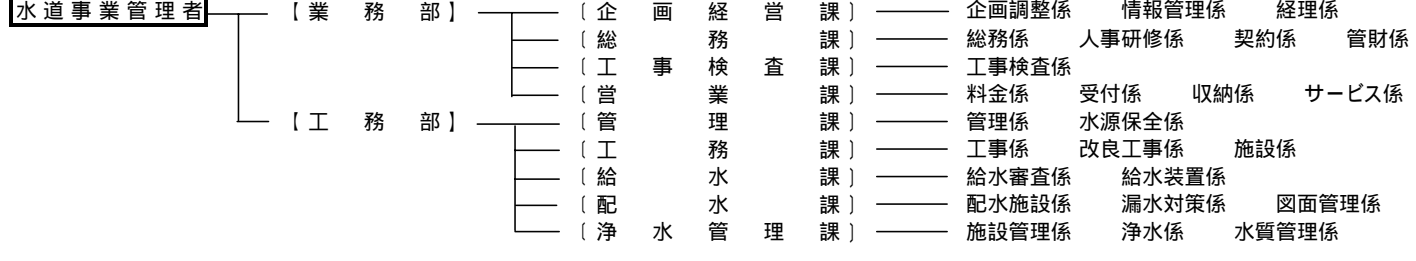

広域行政事務組合

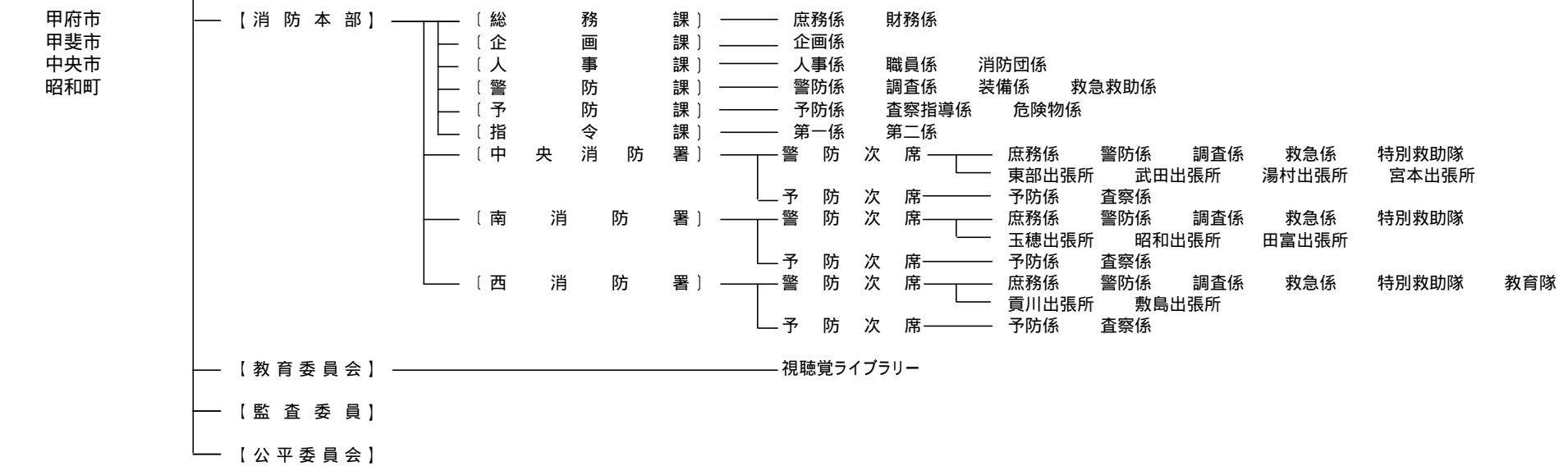

17 參考資料

市町村別主要統計（山梨県内）

市町村別		山梨県	甲府市	富士吉田市	都留市	山梨市	大月市	韮崎市
面積	km ²	4,465.37	171.88	121.83	161.58	289.87	280.30	143.73
市町村職員数	人	10,303	1,845	728	556	476	559	426
人口	総数	884,531	194,245	52,572	35,016	38,684	30,879	33,800
	男	433,519	95,516	25,657	16,842	18,554	15,001	16,735
	女	451,012	98,729	26,915	18,174	20,130	15,878	17,065
世帯数	世帯	321,173	80,855	17,376	13,272	13,093	10,519	11,439
人口密度	人/km ²	198.9	1,141.2	444.0	219.8	137.3	118.2	227.6
有権者数	人	707,834	154,074	42,590	26,305	31,709	25,682	25,465

市町村別		南アルプス市	北杜市	甲斐市	笛吹市	上野原市	甲州市
面積	km ²	264.06	569.75	71.94	164.77	170.65	264.01
市町村職員数	人	745	688	489	640	400	427
人口	総数	72,072	42,169	74,066	71,190	28,986	35,924
	男	35,401	20,623	36,901	34,223	14,531	17,292
	女	36,671	21,546	37,165	36,967	14,455	18,632
世帯数	世帯	23,315	15,564	27,623	24,781	10,260	11,665
人口密度	人/km ²	265.5	73.9	996.7	427.5	176.7	139.9
有権者数	人	56,672	36,334	57,169	57,031	23,132	30,100

市町村別		東八代郡	中道町	芦川村	豊富村
面積	km ²	71.67	21.02	37.15	13.50
市町村職員数	人	142	65	25	52
人口	総数	9,622	5,505	521	3,596
	男	4,730	2,691	245	1,794
	女	4,892	2,814	276	1,802
世帯数	世帯	3,008	1,646	234	1,128
人口密度	人/km ²	136.4	264.3	15.9	269.0
有権者数	人	7,885	4,508	510	2,867

市町村別		西八代郡	上九一色村	市川三郷町
面積	km ²	164.49	84.72	75.07
市町村職員数	人	419	43	376
人口	総数	19,460	1,521	17,939
	男	9,475	768	8,707
	女	9,985	753	9,232
世帯数	世帯	6,596	539	6,057
人口密度	人/km ²	124.6	19.3	251.2
有権者数	人	16,859	1,344	15,515

市町村別		南巨摩郡	増穂町	鯉沢町	早川町	身延町	南部町
面積	km ²	984.47	65.17	46.81	369.86	302.00	200.63
市町村職員数	人	703	137	71	64	259	172
人口	総数	45,525	13,110	4,294	1,534	16,333	10,254
	男	21,943	6,388	2,015	727	7,797	5,016
	女	23,582	6,722	2,279	807	8,536	5,238
世帯数	世帯	15,796	4,428	1,478	763	5,926	3,201
人口密度	人/km ²	48.9	200.6	95.6	4.7	59.7	54.1
有権者数	人	38,723	10,740	3,552	1,455	14,401	8,575

市町村別		中巨摩郡	玉穂町	昭和町	田富町
面積	km ²	27.46	8.22	9.15	10.09
市町村職員数	人	325	90	107	128
人口	総数	44,819	10,787	16,765	17,267
	男	22,587	5,517	8,517	8,553
	女	22,232	5,270	8,248	8,714
世帯数	世帯	17,281	4,553	6,557	6,171
人口密度	人/km ²	1,568.6	1,270.4	1,741.7	1,654.5
有権者数	人	33,267	7,798	12,601	12,868

市町村別		北巨摩郡	小淵沢町
面積	km ²	33.14	33.14
市町村職員数	人	68	68
人口	総数	人	5,976
	男	人	2,918
	女	人	3,058
世帯数	世帯	2,257	2,257
人口密度	人/km ²	174.4	174.4
有権者数	人	4,991	4,991

市町村別		南都留郡	道志村	西桂町	忍野村	山中湖村	鳴沢村	富士河口湖町
面積	km ²	355.57	79.57	15.18	25.15	52.81	89.56	93.30
市町村職員数	人	616	52	49	121	105	53	236
人口	総数	人	47,728	2,051	4,850	8,488	5,438	2,958
	男	人	23,733	1,001	2,394	4,571	2,655	1,425
	女	人	23,995	1,050	2,456	3,917	2,783	1,533
世帯数	世帯	15,727	598	1,482	2,667	1,688	933	8,359
人口密度	人/km ²	129.6	26.2	323.5	332.7	99.9	32.0	242.2
有権者数	人	38,257	1,711	3,787	6,685	4,760	2,481	18,833

市町村別		北都留郡	小菅村	丹波山村
面積	km ²	154.20	52.65	101.55
市町村職員数	人	51	23	28
人口	総数	人	1,798	1,018
	男	人	857	487
	女	人	941	531
世帯数	世帯	746	387	359
人口密度	人/km ²	12.6	20.6	8.5
有権者数	人	1,589	838	751

市町村は平成17年11月1日現在で掲載。

人口・世帯数については平成17年国勢調査(速報)、人口密度については平成12年国勢調査の値を掲載。

市町村職員数については平成17年4月1日現在の値を掲載。

有権者数については平成17年9月2日現在の値を掲載。

山梨市の数値は、旧山梨市・旧牧丘町・旧三富村の数値を合計した。

南アルプス市の数値は、旧八田村・旧白根町・旧芦安村・旧若草町・旧櫛形町・旧甲西町の数値を合計した。

北杜市の数値は、旧明野村・旧須玉町・旧高根町・旧長坂町・旧大泉村・旧白州町・旧武川村の数値を合計した。

甲斐市の数値は、旧竜王町・旧敷島町・旧双葉町の数値を合計した。

笛吹市の数値は、旧石和町・旧御坂町・旧一宮町・旧八代町・旧境川村・旧春日居町の数値を合計した。

上野原市の数値は、旧上野原町・旧秋山村の数値を合計した。

甲州市の数値は、旧塩山市・旧勝沼町・旧大和村の数値を合計した。

市川三郷町の数値は、旧三珠町・旧市川大門町・旧六郷町の数値を合計した。

身延町の数値は、旧下部町・旧中富町・旧身延町の数値を合計した。

南部町の数値は、旧南部町・旧富沢町の数値を合計した。

富士河口湖町の数値は、旧河口湖町・旧勝山村・旧足和田村の数値を合計した。

西八代郡の面積には本栖湖(4.70km²)を含む。

(資料) 山梨県総務部市町村課 「市町村のすがお」

合併市町村一覧

合併市町村	合併関係市町村 (合併年月日)	備考
南部町	南部町、富沢町 (平成15年3月1日)	旧南部町は変更無し。旧富沢町は、「富沢町」が「南部町」に変更。
南アルプス市	八田村、白根町、芦安村、 若草町、櫛形町、甲西町 (平成15年4月1日)	芦安村を除いた5町村は、「中巨摩郡」と「町村名」を「南アルプス市」に置き換える。芦安村のみ、大字の前に「芦安」を入れる。
富士河口湖町	河口湖町、勝山村、 足和田村 (平成15年11月15日)	旧町村名を「富士河口湖町」に変更。字名に変更はないが、勝山村は大字が無かったため、「勝山」が大字となる。
甲斐市	竜王町、敷島町、双葉町 (平成16年9月1日)	「郡と町名」を「甲斐市」に変更。字名は変更なし。
身延町	下部町、中富町、身延町 (平成16年9月13日)	「山梨県南巨摩郡身延町」の後に従来の大字が続く。旧身延町は変更なし。下部町は「郡と町名」、中富町は「町名」を変更。
笛吹市	石和町、御坂町、一宮町、 八代町、境川村、春日居町 (平成16年10月12日)	「山梨県笛吹市」の後に従来の町村名以下が続く。ただし、「境川村」は「境川町」に変更。
北杜市	明野村、須玉町、高根町、 長坂町、大泉村、白州町、 武川村 (平成16年11月1日)	「北巨摩郡」を「北杜市」に変更。以下は従来の町村名以下が続く。ただし、「明野村」、「大泉村」、「武川村」は、それぞれ「明野町」、「大泉町」、「武川町」に変更。
上野原市	上野原町、秋山村 (平成17年2月13日)	旧上野原町は、「北都留郡上野原町」を「上野原市」に置き換える。旧秋山村は、「南都留郡秋山村」を「上野原市秋山」に置き換える。
山梨市	山梨市、牧丘町、三富村 (平成17年3月22日)	旧山梨市は変更なし。旧牧丘町は、「東山梨郡」を「山梨市」に置き換える。旧三富村は、「東山梨郡三富村」を「山梨市三富」に置き換える。
市川三郷町	市川大門町、 三珠町、六郷町 (平成17年10月1日)	旧町名を「市川三郷町」に置き換える。旧市川大門町は、大字「山家」を「山保」に置き換える。また、大字の無かった地区を大字「市川大門」とする。
甲州市	塩山市、勝沼町、大和村 (平成17年11月1日)	旧塩山市は、「塩山市」を「甲州市塩山」に置き換える。旧勝沼町は、「東山梨郡勝沼町」を「甲州市勝沼町」に置き換える。旧大和村は、「東山梨郡大和村」を「甲州市大和町」に置き換える。
中央市	玉穂町、田富町、豊富村 (平成18年2月20日)	「郡と町村名」を「中央市」に変更。字名は変更なし。
甲府市	甲府市、中道町、 上九一色村 (平成18年3月1日)	旧甲府市については変更なし。旧中道町と旧上九一色村は「郡と町村名」を「甲府市」に置き換え、大字名を町名とする。
富士河口湖町	富士河口湖町、 上九一色村 (平成18年3月1日)	旧富士河口湖町については変更なし。旧上九一色村は「郡と村名」を「南都留郡富士河口湖町」に置き換え、大字名を「精進」「本栖」「富士ヶ嶺」という表示にする。
北杜市	北杜市、小淵沢町 (平成18年3月15日)	旧北杜市については変更なし。旧小淵沢町については、「北巨摩郡」を「北杜市」に置き換える。

市・郡別	市町村名(29市町村)
市	1 甲府市 2 富士吉田市 3 甲州市 4 都留市 5 山梨市 6 大月市 7 韮崎市 8 南アルプス市 9 北杜市 10 甲斐市 11 笛吹市 12 上野原市 13 中央市
東八代郡	14 芦川村
西八代郡	15 市川三郷町
南巨摩郡	16 増穂町 17 鯉沢町 18 早川町 19 身延町 20 南部町
中巨摩郡	21 昭和町
南都留郡	22 道志村 23 西桂町 24 忍野村 25 山中湖村 26 鳴沢村 27 富士河口湖町
北都留郡	28 小菅村 29 丹波山村

(資料) 山梨県市町村課ホームページより転載

統計用語の解説

用語	解 説
調査客体	調査対象である集団を構成している単位をいう。
全数調査	国勢調査などのように統計集団に属するすべての単位を網羅的に調べる方法。全部調査、悉皆調査ともいう。
センサス	もともと、ある時点の人口を把握するためにすべての人を調べる統計調査、つまり、人口に関する全数調査を指す言葉であった。具体的には、国勢調査の意味に用いられていたが、現在では、何らかの統計集団についてその大きさや内容をいろいろな角度から総合的に知るために行う統計調査を指す言葉としてしばしば用いられる。農業センサス・漁業センサスは、その例である。
標本調査 (抽出調査・ サンプル調査)	観察しようとする集団の一部を全く無作為(ランダム)にぬき出し、その調査結果に基づいてもとの集団全体についての結果を推進する方法をいう。 この場合、観察しようとするもとの集団を母集団、そこから選び出された一部の単位を標本という。
指定統計調査	国や地方公共団体が作成する基本的な統計で、総務大臣が指定した統計を作成するための統計調査をいう。 この調査は統計法によって国民に申告の義務を課したり、統計調査員が実地調査の際に必要な場所に立ち入ることを認めたりしている。その反面、申告者(調査対象)の秘密を守る義務を関係者に課している。国民に広く知られた統計調査のほとんどが該当する。
承認統計調査	国の行政機関が実施する指定統計調査以外のもので、調査の重複をさける見地から、統計報告調整法により総務大臣の承認を必要とする。
届出統計調査	主として、都道府県、市、日本銀行が実施する統計調査で、統計法により総務大臣に届け出なければならない。
自計申告	調査の対象が調査事項についてその回答を自ら調査票に記入する方法をいう。この方法は、調査員の負担を軽くし、調査を短期間に終わらせることができる点などで有利であるが、反面調査の対象に理解されやすい調査内容でなければ、回答の正確さを期することができないなどの欠点がある。
他計申告	調査員が調査の対象に質問して回答を求め、その回答に基づいて調査員自らが調査票に記入する方法をいう。 方法は、調査内容が高度で、理解しにくいような場合や、自計申告では正確な回答を期待できない場合には訓練された調査員による他計申告の方法をとるのが最適である。しかし、他計申告では調査員の質の良否が結果に影響を与えること、調査員の負担が多くなること、調査に長期間かかるなどの欠点がある。
常住地主義	人口センサスにおいて調査単位を把握する概念の一つであって、調査の時点で常住している場所で把握する方法を常住地主義という。例えば、旅行者を調査時点の滞在地で把握するのではなく、その者が調査時点で常住している場所で把握する方法である。
現在地主義	調査時点で滞在している場所で把握する方法を現在地主義という。 なお、我が国の国勢調査では戦前は現在地主義をとっていたが、戦後は常住地主義によって調査している。
推計人口	国勢調査結果の人口に毎月の出生、死亡、転入、転出を差し引きして算出する。(外国人を含む)
住民基本台帳 に基づく人口	住民基本台帳に記載されている者のみを記載されている場所で把握する。(外国人を除く)
事業所	物の生産又は、サービスの提供が業として行われてる個々の場所をいう。いいかえれば事業所とは、営利・非営利に関係なく、その事業を行うことにより収入を得、あるいは生計を立てている人がいる個々の場所ということになる。例えば、商店・工場・事務所・銀行・病院・発電所・学校・神社・寺院・旅館などのように固定的に一区画を占めて事業を行っている場所が事業所である。
工場	普通に工場・製作所・製造所あるいは、加工所と呼ばれているような一区画を占めて主として製造または加工を行っているところである。
世帯の種類	世帯の区分は調査ごとに異なっているが、主な調査では次のようになっている。 国勢調査 一般世帯 <ul style="list-style-type: none"> ・住居と生計を共にしている人々の集まり又は一戸を構えて住んでいる単身者 ・上記の世帯と住居を共にし、別に生計を維持している間借り・下宿などの単身者 ・社会・団体・商店・官公庁などの寄宿舎、独身寮などに居住している単身者 施設等の世帯 <ul style="list-style-type: none"> ・寮・寄宿舎の学生・生徒 ・病院・療養所の入院者 ・会社施設の入所者 ・自衛隊営舎内居住者 ・矯正施設の入所者 ・その他 住宅・土地統計調査 <ul style="list-style-type: none"> 一般世帯 { 住居と生計を共にしている人の集まり 単身世帯 { 住宅に居住(間借りを除く)する単身者 就業構造基本調査 { 単身の間借り人、単身の住込み使用人、寄宿舎などの単身者又はその集まり 一般世帯 { 住居と生計を共にしている二人以上の集まり 準世帯 { 単身の住込みの雇主も含める 単身世帯 { 一人で一戸を構えて暮らしている者や、単身の間借り、寮、寄宿舎、下宿屋などに居住する単身者の一人一人をいう
労働力状態	国勢調査では、調査機関の事実に基づいて次のように区分している。(15歳以上) <ul style="list-style-type: none"> 労働力 { <ul style="list-style-type: none"> 就業者 { <ul style="list-style-type: none"> 主に仕事 家事的ほかの仕事 通学のかたわら仕事 休業者・・・調査期間中、少しも仕事をしなかった人で、病気などで仕事を休み始めてから30日にならない場合又は30日以上休んでも賃金や給料をもらうことになっている人をいう 完全失業者・・・調査期間中、収入になる仕事を少しもせず、仕事に就くことが可能であり、かつ職業安定所などで積極的に仕事を探していた人をいう 非労働力・・・調査期間中、収入になる仕事を少しもせず、仕事につくことが不可能であるか又は仕事を積極的に探さなかった人をいう(家事・通学・その他)

都市宣言

交通安全都市宣言

最近の技術革新による経済の発展は、急激に車輛の増加をみるにいたりましたが、その結果として自動車の運行需要と道路の容量との不均衡をもたらし、路面の輻輳は交通事故の主原因となっております。国においても、既にこの対策を講ずるとともに調整を図るための道路網の整備と交通の秩序維持のために新道路交通法の制定をみたのであります。しかしながら頻発する交通事故の大半は人的によるもので遵法と交通道德の涵養、さらに交通環境の整備充実によって、そのほとんどが阻止し得るものであります。

甲府市は、山梨県の県都として、また首都圏都市として近年一層脚光を浴びるにいたりっておりますが、飛躍的発展と併行して激増する諸車の通行はその許容量においてまさに飽和点に達した感があります。

このときあたり、甲府市当局はその計画する都市改造をさらに推進するとともに、市道の拡張整備、バイパス道路の促進を強力に進めて交通の緩和と交通環境の整備を図るべきであります。

甲府市民もまた自らの手で交通の不安から自分自身を守り交通の安全をひとり取締機関のみにゆだねることなく進んでこれに協力し交通道德の向上につとめ、悲惨な交通事故の絶滅を期するよう力をあわせるべきであります。

よって甲府市議会は、ここに全市民を一丸とした交通安全運動の展開を強力に推進して、甲府市を「交通安全都市」とすることを宣言するものであります。

昭和36年12月9日 甲府市議会

無公害都市宣言

健康で文化的な生活を営むことは、すべての市民の基本的権利である。

しかし恵まれた自然と市民の健康が公害によって侵されようとしている。

甲府市議会は市民の快適な生活と美しい自然を確保し、人間優先による市の繁栄を図るため、次のことを確認し、ここに無公害都市を宣言する。

- 1 すべての市民は、健康で文化的な生活を営む権利を有し、この権利は公害によって侵されてはならない。
- 2 すべての市民は、他人の権利を尊重し、自然および生活環境を侵すような行為をしてはならない。
- 3 すべての市民は、自ら快適な生活環境の維持につとめ、公害の防止と絶滅を図らなければならない。

昭和46年7月8日 甲府市議会

核兵器廃絶平和都市宣言

戦争の惨禍を防止し、恒久平和と安全を実現することは人類共通の念願である。

わが国は世界唯一の核被爆国として、核戦争の回避を求め、被爆の恐しさ、被爆者の苦しみを声を大にして全世界に訴え続けてきた。しかしながら、核軍備の拡大は依然として続いており、人類が平和のうちに生存する権利を根本から脅かしている。

甲府市は、非核三原則の完全実施を願い、すべての国の核兵器の全面廃絶と軍備縮小を求め、人類の永遠の平和を希求し、核兵器廃絶の世論を喚起するため、ここに「核兵器廃絶平和都市」となることを宣言する。

昭和57年7月2日 甲府市

緑化推進都市宣言

みどり豊かな明るい都市環境を形成し、市民生活にうるおいとやすらぎをもたらすために、緑化推進を図ることは、われわれの共通の念願である。

しかしながら、わが市は、かつての戦災あるいは都市化現象等により幾多の緑を失ってきた。

人間生活にかかすことのできない尊い緑を増やすことは、われわれに課せられた重大な責務である。

歴史と伝統に培われた「山の都甲府」は、かいじ国体の開催を契機に、全市民的な創意、努力をもって緑化の推進及び樹木の保存を積極的に図り「緑と花と太陽のあふれる街づくり」建設を行い、われわれの遺産として後世に継承することをここに宣言する。

昭和61年3月13日 甲府市

ゆとり創造宣言

すべての国民が生活にゆとりをもち、充実した自由な時間とうるおいのある生活がおくれるようになることは、人間性豊かな社会の建設にとってきわめて重要である。

しかし、わが国の労働時間の現状は、欧米諸国と比較して年間200時間から500時間も長く、そのため、国民の生活に充実した自由な時間とうるおいが欠如しており、豊かさが実感できない大きな要因となっている。

甲府市議会は、労働と休暇のバランスがとれ、日日団らんのある暮らしがおくれるよう、労働時間短縮、生活環境の整備等、条件整備の推進に全力をつくし、ゆとりある社会の実現を目指してここに「ゆとり創造宣言」を行う。

平成2年7月6日 甲府市議会

ボランティア都市宣言

豊かな自然と歴史に育まれた甲府市は、市制施行以来、「市民と自然を尊び」政治・経済・産業・文化など総合的都市機能の充実が図られ、調和のとれた都市として発展しております。

私たちは、子々孫々にわたり、全ての市民が共に「ゆとりと豊かさ」を実感できる、人にも環境にもやさしい、快適で潤いのある都市づくりを願い、市民すべてが手を携え、常に健康で文化的な生活を営むことのできる、明るい社会を創造していかなければなりません。

市民の尊い善意と豊かな感性のもとに「人と人とのふれあい」を大切にし、お互いに「奉仕する互助の精神」による自発的な市民参加によって、活力のある健やかな生きがいに満ちた福祉社会の実現を目指し、ここに、決意をこめて「ボランティア都市・甲府」を宣言いたします。

平成6年12月9日 甲府市

生涯学習都市宣言

見はるかす甲斐の山々 麗しき山かいの街 ふるさと甲府

この地に芽生え、太古の昔より堂々と築き育てられてきた固有の文化を、私たちはしっかりと受け止め、そして未来へと確実に手渡していかなければなりません。

風に聞く時の流れ

林は語る優しき思い

火と燃える創造の英知

山に学ぶ健やかに生きる力

この栄えたる伝統と歴史・文化を、新しい時代を拓くたくましい知恵を、私たちは生涯をかけて、共に学び、共に深め合い、山の都・甲府に生きる喜びを覚えつつ、自ら人生を豊かにしていきます。

ここに、思いを新たに「生涯学習都市・甲府」を宣言いたします。

平成10年6月12日 甲府市

資料提供機関及び団体名

(順不同)

No.	機関名及び団体名	郵便番号	住所	電話
1	(株)山梨食肉流通センター	406-0034	笛吹市石和町唐柏1028	055-262-2288
2	甲府市シルバー人材センター	400-0857	甲府市幸町14-6	055-222-9488
3	山梨県銀行協会	400-0858	甲府市相生1-1-17	055-228-6013
4	山梨県バス協会	406-0034	笛吹市石和町唐柏1000-7	055-262-1201
5	JR東日本(株)甲府地区センター	400-0024	甲府市北口2-1-9	055-253-0116
6	NHK甲府放送局	400-8552	甲府市飯田3-10-20	055-222-1380
7	NTT東日本(株)山梨支店	400-0867	甲府市青沼1-12-13	055-231-4511
8	財務省関東財務局甲府財務事務所	400-0024	甲府市北口1-4-10	055-253-2261
9	甲府地方裁判所	400-0032	甲府市中央1-10-7	055-235-1131
10	甲府家庭裁判所	400-0032	甲府市中央1-10-7	055-235-1131
11	甲府公共職業安定所	400-0851	甲府市住吉1-17-5	055-232-6060
12	甲府市農業協同組合	400-0845	甲府市上今井町2508-1	055-243-9600
13	甲府税務署	400-8584	甲府市丸の内1-11-6	055-233-3111
14	甲府地方气象台	400-0035	甲府市飯田4-7-29	055-222-9101
15	甲府地方検察庁	400-8556	甲府市中央1-11-8	055-235-7231
16	甲府中央郵便局	400-8799	甲府市太田町6-10	055-235-3394
17	甲府保健所	400-8543	甲府市太田町9-1	055-237-1381
18	中央労働金庫甲府支店	400-0858	甲府市相生2-7-17	055-235-3431
19	東京ガス(株)甲府支社	400-0024	甲府市北口3-1-12	055-253-1341
20	日本郵政公社関東支社	330-9797	さいたま市中央区新都心3-1	048-600-2133
21	山梨中央銀行	400-0031	甲府市丸の内1-20-8	055-233-2111
22	山梨英和大学	400-8555	甲府市横根町888	055-223-6020
23	山梨学院大学	400-8575	甲府市酒折2-4-5	055-233-1111
24	山梨学院短期大学	400-8575	甲府市酒折2-4-5	055-233-1111
25	山梨県立大学	400-0035	甲府市飯田5-11-1	055-224-5261
26	山梨県立女子短期大学	400-0035	甲府市飯田5-11-1	055-224-5261
27	山梨大学	400-8510	甲府市武田4-4-37	055-273-1111
28	山梨県企画部統計調査課	400-8501	甲府市丸の内1-6-1	055-223-1345
29	山梨県福祉保健部医務課	400-8501	甲府市丸の内1-6-1	055-223-1482
30	山梨県商工労働部労政雇用課	400-8501	甲府市丸の内1-6-1	055-223-1561
31	山梨県警察本部	400-8586	甲府市丸の内1-6-1	055-235-2121
32	山梨県軽自動車協会	406-0034	笛吹市石和町唐柏791-1	055-262-7548
33	山梨県自動車販売店協会	406-0034	笛吹市石和町唐柏1000-7	055-263-3001
34	山梨県赤十字血液センター	400-0062	甲府市池田1-6-1	055-251-5891
35	山梨県タクシー協会	406-0034	笛吹市石和町唐柏1000-7	055-262-1212
36	山梨県立科学館	400-0023	甲府市愛宕町358-1	055-254-8151
37	山梨県立図書館	400-0031	甲府市丸の内2-33-1	055-226-2586
38	山梨県立美術館	400-0065	甲府市貢川1-4-27	055-228-3322
39	山梨県立文学館	400-0065	甲府市貢川1-5-35	055-235-8080

甲 府 市 統 計 書

(平 成 17 年 版)

発 行 日 平成18年4月30日

価 格 1,000円

編 集 ・ 発 行 ・ 印 刷

甲府市 総務部 総務総室 総務課 統計係
甲府市幸町15番6号
055-237-5238

甲府市ホームページ 統計情報
<http://www.city.kofu.yamanashi.jp/contents/content/view/2560/83/>
