

甲 府 市 統 計 書

令 和 7 年 版

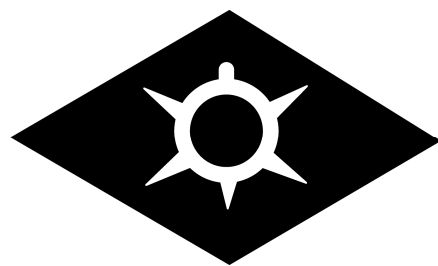

甲 府 市

刊行にあたって

公的統計は、体系的かつ効率的に整備され、中立性・信頼性を確保しつつ容易に入手できるよう提供することにより、国民経済の健全な発展及び国民生活の向上に寄与することを目的としております。また、統計を通して過去を学び、現在（いま）を見つめ、未来につなぐ市勢の変化を正しく把握することは、行政サービスの拡充を図る上でも極めて重要なものとなります。

本市では、こうした各種統計調査の結果を基礎資料として活用しながら、今般、今後10年間のまちづくりの指針となる「第七次甲府市総合計画」を策定し、「幸せ実感 希望ある未来を創り続けるまち 甲府」を新たな都市像に、人口減少・少子高齢化をはじめとする諸課題に加え、デジタル技術の進展、価値観やライフスタイルの多様化など、大きな変革の時代の中でも、新たな価値を創り出し、持続的に本市が発展できるよう、各般にわたる施策を推進しているところであります。

本書が、各種行政施策並びに企業経営など事業計画の基礎資料として、また市民生活においても様々な場面で広く活用していただければ幸いです。

結びに、本書の刊行にあたり、貴重な資料をご提供いただきました関係機関のご厚意に対し、深く感謝の意を表しますとともに、今後とも一層のご協力を賜りますよう、お願い申し上げます。

令和8年4月

甲府市長 樋口雄一

○甲府市市民憲章

昭和41年10月17日
告示第98号

美しい自然と古い歴史に恵まれて栄えてきた甲府市は、いまや、あらたな近代都市として、大きく発展しようとしています。

わたくしたちは、この甲府の市民であることに誇りと責任を感じ、市民憲章のもとに力を合わせ、よりよい甲府市をつくることに努めます。

- 1 まじめに働き、栄えるまちをつくります。
- 1 きまりを守り、住みよいまちをつくります。
- 1 たがいに助け合い、楽しいまちをつくります。
- 1 からだをきたえ、明るいまちをつくります。
- 1 教養を高め、文化のまちをつくります。

○市徽章及市旗制定ノ件

明治39年10月13日
市会議決

本市徽章及市旗ヲ定ムルコト次ノ如シ。

事 由

割菱ニ亀甲ヲ入レタル旗ヲ考案セル理由

- 1 割菱ハ即チ武田菱ニシテ武田氏ハ甲府ヲ居城トス故ニ甲府ヲ代表スルニハ武田菱ヲ最モ適當ナリトス
- 2 亀甲ハ甲ノ字ノ形象文字ノ起ル所以ニシテ且市ノ寿長ヲ意味ス
- 3 亀甲ノ頭尾四肢ヲ内ニ延バシテ連絡スレバ本ノ字トナル玉編ニ「府ハ本也」トアリ即チ府ノ意味ヲ現ハス
- 4 旗地ヲ白クセルハ純潔ヲ示シタモノニシテ即チ平和ノ志想ヲ表白セルモノナリ
- 5 割菱ヲ葡萄色トセルハ国産葡萄ノ色ニ象ルナリ

割菱は武田氏の家紋をとり、亀甲は「甲」の字の象形文字と市の長寿を意味します。また、亀甲の頭尾四肢を内側に伸ばして接続すると、「本」の字となり「府は本なり」と言われることから、甲府の「府」を意味します。

割菱の色は甲府の特産であるぶどうの色、そして白地は平和を表現しています。



○姉妹都市・友好都市・友情都市



姉妹都市 デモイン(DES MOINES)

<アメリカ合衆国アイオワ州>

1958年(昭和33年)8月16日提携

デモイン市は、シカゴ市の西方約500キロメートルのアイオワ州のほぼ中央部に位置する州都で、市の中心部には高層ビルが建ち並ぶ近代的な都市である。

この地域は、アメリカ中央平原の肥沃な土壌に恵まれた重要な農業の中心地で、毎年8月に開催されるアイオワ・ステイト・フェアは全米でも有名である。

また、デモイン市は、金融・保険の街としても知られ、特に保険会社はこの地域に多数の本社があり、米国最大の保険の街である。



友好都市 ロダイ(LODI)

<アメリカ合衆国カリフォルニア州>

1961年(昭和36年)4月11日提携

ロダイ市は、カリフォルニア州の州都サクラメント市の南方48キロメートル、サンフランシスコ市の東方約130キロメートルに位置している。市の東方には、シエラネバダ山脈がそびえ、葡萄とサクランボが主要農産物という果樹地帯である。

また、近郊では、石油・ガス・木材等が産出される。

ロダイ市は、1889年セントラル・パシフィック鉄道会社によって設立され、1906年に市制を施行した。

市内には約1ヘクタールの芝生公園「甲府パーク」があり、切妻造り風の門や甲府市が贈った石碑が建てられている。また、ミックグローブ公園には、日本庭園が造られ、この中に甲府市が贈った「五重塔」も配してある。



姉妹都市 ポー(PAU)

<フランス共和国アキテーヌ州ピレネー・アトランティック県>
1975年(昭和50年)8月18日提携

ポー市は、フランスの南、スペインとの国境に横たわるピレネー山脈の麓に位置しているピレネー・アトランティック県の県庁所在地である。

18世紀頃から観光地、山岳静養地として栄えてきた。市全体が活気に満ちているとともに、昔の古き良き時代の名残をとどめている。

また、ブルボン王朝最初の王アンリ4世が生まれた場所として知られている、ポー城がある。

ポー市は、この地方の政治・経済・文化・教育・交通の中心地であり、市内の大通りからは、ピレネー山脈の壮観さが遠望できるなど、美しい眺めにも恵まれている。

市内には、甲府市からも協力をして造られた日本式庭園『甲府庭園』があり、姉妹都市提携40周年を記念した桜が植樹され、市民の憩いの場となっている。

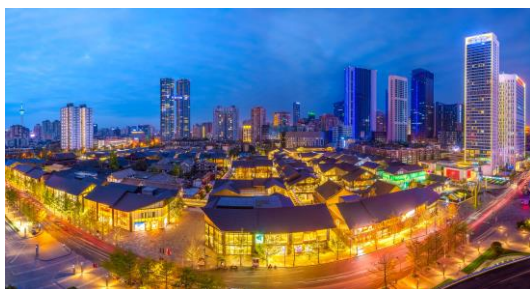

友好都市 ^{せいと} 成都(CHENGDU)

<中華人民共和国四川省>
1984年(昭和59年)9月27日提携

成都市は、四川料理とパンダの生息地で有名な中国四川省の省都で、成都平原にあり、北京の南西約1800キロメートルの位置にある。

気候は温暖で雨量も多く年間降水量は約1,000ミリ。土地は肥沃で産物も豊富であるので昔から「天府の国」と称した。夏も酷暑という暑さではなく、冬は降雪凍結ともに少なく、年間平均気温は20℃前後。

成都市の歴史は悠久で、およそ1800年前、蜀の王開明第9世がこの地を領した。漢代には生糸で作った錦織(蜀錦)が発達し、「錦城」と呼ばれていた。三国時代には、劉備玄徳がここに蜀漢を建国、諸葛孔明が活躍した。近年、中心部では急速に都市化が進んでおり、四川省の経済の中心地となっている。



やま^こおり^{やま}
姉妹都市 大和郡山

(YAMATOKORIYAMA)

< 日本国奈良県 >

1992年(平成4年)1月22日提携

大和郡山市は、奈良県の北西部を占める大和盆地のほぼ中央に位置し、平城京の隣地として、また東大寺あるいは興福寺の荘園として古くから開け、大和一国の政治・経済・文化の中心地として栄えてきた。明治時代以後は繊維工業と農産物の出荷により発展し、昭和29年1月1日、市制を施行、県下で3番目の市として、「大和郡山市」が誕生した。

産業は、機械・電機などの製造業と、赤膚焼、皮革産業のように古くからある地場産業という2つの特色を持った内陸工業都市として躍進を続けている。

他方、農業においてはイチゴなどの生鮮野菜をはじめとする施設園芸に取り組んでいる。

また、海外にまでその名を知られている金魚は、現在も年間約4,330万尾出荷されている。



チョンジュ^{ジュ}
友情都市 清州(CHEONGJU)

< 大韓民国忠清北道 >

2002年(平成14年)9月26日提携

清州市は、韓国の首都ソウルから東南へ128kmに位置し、忠清北道の道都である。夏には高温多湿、冬には冷たく乾燥した風が吹く、乾期と雨期がはっきりした気候である。

特産品は、清州地域の代表的な民俗酒のなつめ酒、世界約50か国に輸出されている陶磁器、様々なミネラルと溶存酸素が豊富に含まれている椒井薬水を原泉水として使用した健康ドリンクの炭酸水などがある。

清州市は、世界最古の金属活字本である「直指心体要節」がつくられたところで、教育文化の都市として有名である。また、古くから美しい自然と千年の悠久歴史を誇りとする清風明月の地でもある。

○甲府市の歌（作詞:輿石保之 作曲:甲府市の歌審査委員会）

〔昭和41年10月17日〕
〔告示第99号〕

- | | |
|---|--|
| 1 さわやかに
日にはえる
朝朝に
胸はもえ
甲府市は | 山なみあけて
甲府盆(ぼん)地よ
富士をあおげば
力みなぎる
希望よぶ町
希望よぶまち |
| 2 武田菱(びし)
しのびつつ
町町に
咲きかおる
甲府市は | かがやく歴史
はげむあけくれ
光あふれて
文化ゆたかに
夢をよぶ町
夢をよぶまち |
| 3 虹(にじ)わたる
ほのぼのと
窓窓に
もりあがる
甲府市は | ぶどうの丘(おか)に
かすむ湯けむり
えがおあかるく
県都(けんと)われらの
あすをよぶ町
あすをよぶまち |

○甲府市の木・花・鳥



カシ

カシは、ブナ科の常緑高木で甲府に数多く自生しています。材質はとても堅く、樹形は天に向かい雄大に伸びます。空に向かって伸びる樹形は市の将来を象徴するのにふさわしいと選ばれました。（昭和46年8月指定）

ナデシコ

ナデシコは世界に広く分布し、とても育てやすい花です。甲府の暑さや寒さにも耐えて咲くたくましさ、美しさは甲府を象徴するのにふさわしいと選ばれました。（昭和37年1月指定）



カワセミ

カワセミは川の土手や水辺にすむ留鳥(死ぬまでうまれた土地を離れない野鳥)で、背羽根の美しさから「飛ぶ宝石」とも言われます。「宝石の街・甲府」に1番ふさわしいと選ばれました。（昭和59年8月指定）

凡 例

- 1 最新の事実が得られたものは、これを収録した。
- 2 本ページに掲載されている資料は、甲府市内各部、官公署、会社その他団体から収集した。
なお、資料の提供先を各表ごとに下欄に掲げるとともに、資料として公表済のものは、併せてその資料名を掲載した。
- 3 資料の提供先を掲げていない表は、統計係において収集したもので、各種統計調査結果報告等から抜粋したものである。
- 4 統計表中に記載されている年は1～12月、年度は4～3月の会計年度によるものが原則である。
- 5 統計表中の比率の合計は、四捨五入の関係上、100にならない場合がある。
- 6 統計表の符号の用法は、次のとおりである。

「 」	……………	該当数字なし
「—」	……………	皆無又は該当数字なし
「…」	……………	事実不詳のもの
「△」	……………	減
「×」	……………	秘密扱いのもの

総目次

○ 甲府市の沿革	1
○ 統計表	12
1 土地・気象	12
2 人口	19
3 国勢調査	35
4 産業	62
5 経済	84
6 運輸・通信・観光	96
7 ガス・上下水道	100
8 保健衛生	103
9 福祉	133
10 教育	148
11 労働	171
12 建設・都市開発	174
13 治安	183
14 選挙	192
15 財政	195
16 行政	223
17 参考資料	236

統計表目次

1 土地・気象

1 甲府市の位置等	13
2 甲府市役所の位置	13
3 市域のうつりかわり	14
4 土地の地目面積及び評価額	17
5 宅地に関する地積と価格	17
6 市有地種別	17
7 気象概況	18

2 人口

1 甲府市の人口・世帯の推移	20
2 町丁別住民基本台帳登録人口	23
3 年齢別人口構成	29
4 人口動態	31
5 人口異動	32
6 国籍別外国人登録者数	33
7 市町村別人口動態	34

3 国勢調査

《令和2年国勢調査結果報告》

1 人口(男女別)、世帯数、人口性比、面積(参考)、1世帯当たりの平均人員及び人口密度&人口集中地区(DIDs)	36
2 男女、年齢(各歳)別人口	37
3 男女、年齢(3区分)別割合	38
4 男女別平均年齢及び年齢中位数	38
5 配偶関係、年齢(5歳階級)、男女別15歳以上人口	39
6 国籍、男女別外国人数	39
7 世帯人員の人数別一般世帯数、一般世帯人員及び一般世帯の1世帯当たり人員	39
8 世帯人員の人数別65歳以上世帯員のいる一般世帯数、一般世帯人員及び65歳以上一般世帯人員	40
9 世帯人員の人数、6歳未満・18歳未満世帯員の有無別一般世帯数及び一般世帯人員	40
10 母子・父子世帯の種類、子供の数別一般世帯数、一般世帯人員及び1世帯当たり子供の数	40
11 世帯の家族類型別一般世帯数、一般世帯人員	41
12 世帯の家族類型別65歳以上世帯員のいる一般世帯数、一般世帯人員及び65歳以上世帯人員	42
13 年齢(5歳階級)、男女別高齢単身者数	43
14 夫の年齢(5歳階級)、妻の年齢(5歳階級)別夫婦のみの世帯数	43

15 施設等の世帯の種類、世帯人員別施設等の世帯数及び世帯人員	43
16 住宅の所有の関係別一般世帯数、一般世帯人員及び1世帯当たり人員	43
17 住宅の所有の関係、住宅の建て方・世帯が住んでいる階別一般世帯数、一般世帯人員	44
18 住宅の建て方・世帯が住んでいる階別65歳以上世帯員のいる主世帯数、主世帯人員、65歳以上主世帯人員及び1主世帯当たり人員	44
19 世帯の家族類型、住宅の所有の関係別住宅に住む一般世帯数及び一般世帯人員	45
20 従業・通学時の世帯の状況、通勤・通学者数別住宅に住む一般世帯数及び就業・通学別住宅に住む一般世帯人員	46
21 産業、年齢(5歳階級)、男女別15歳以上就業者数及び平均年齢	47
22 従業上の地位、産業、男女別15歳以上就業者数	49
23 労働力状態、年齢(5歳階級)、男女別15歳以上人口	51
24 世帯の経済構成別一般世帯数、一般世帯人員、就業者数及び1世帯当たり人員	53
25 産業別人口の推移	53
26 常住地又は従業地による産業別15歳以上就業者数	54
27 昼間人口	54
28 常住地又は従業地・通学地による年齢(5歳階級)、男女別人口及び15歳以上就業者数	55
29 常住地による従業地・通学地(市区町村)、男女別15歳以上就業者数及び15歳以上通学者数	57
30 従業地・通学地による常住地(市区町村)、男女別15歳以上就業者数及び15歳以上通学者数	59

4 産業

《事業所》

1 産業(中分類)、従業者規模(10区分)別事業所数及び従業者数	63
2 産業(大分類)、町丁別事業所数	67
3 市・郡別事業所数及び従業者数	71

《工業統計調査結果報告》

4 製造業産業中分類別在庫額(従業者30人以上の事業所)(山梨県)	72
5 製造業産業中分類別有形固定資産額(従業者30人以上の事業所)(山梨県)	74

6 産業中分類別市町村別製造業事業所数	76
7 産業中分類別市町村別製造業従業者数	76
8 産業中分類別市町村別製造業製造品出荷額等	77

《商業》

9 商業統括表(卸・小売業)	77
10 産業小分類別事業所数、従業者数、年間商品販売額 (卸・小売業)	78
11 市・郡別事業所数、従業者数及び年間商品販売額 (卸・小売業)	80

《農業》

12 農家数	81
13 農業就業人口(販売農家)	81
14 新規就農者数(自営)	81
15 耕地面積	81
16 農地転用用途別構成	82
17 組織形態別経営体数	82
18 農業生産関連事業を行っている経営体の事業種類別 経営体数	82
19 農産物販売金額規模別経営体数	83
20 農産物出荷先別経営体数	83
21 森林面積の推移	83

5 経済

1 金融機関の店舗の状況	85
2 中小企業資金融資の状況	85
3 酒類販売状況(甲府税務署管内)	86
4 山梨食肉流通センター取扱状況	86
5 消費者物価指数	87
6 総世帯1か月間の支出(1世帯当たり)	89
7 勤労者世帯1か月間の収入と支出(1世帯当たり)	90
8 産業、性別労働者の一人平均月間現金給与総額 (事業所規模5人以上)(山梨県)	92
9 産業、性別労働者の一人平均月間総実労働時間 (事業所規模5人以上)(山梨県)	92
10 甲府市地方卸売市場年別・月別・種類別取扱高	93
11 たばこ販売状況	95

6 運輸・通信・観光

1 旅客自動車運送状況	97
2 甲府駅乗降客人員の推移	97
3 自動車の保有状況	97
4 原動機付自転車・小型特殊自動車保有状況	98
5 郵便局の現状(甲府市内所在の郵便施設数)	98
6 電話普及状況	98
7 テレビ普及状況	99
8 観光客入込状況	99

7 ガス・上下水道

1 ガス供給数と消費量の状況	101
2 上水道沿革	101
3 水源別配水量及び配水管延長・給水状況	102
4 下水道管渠布設状況	102
5 下水道排水設備普及状況	102
6 下水道事業執行状況	102

8 保健衛生

1 医療施設状況	104
2 医療従事者状況(総数)	104
3 市立甲府病院利用状況	105
4 予防接種実施状況	106
5 結核予防の状況	106
6 一類及び二類感染症患者発生状況	106
7 保健師家庭訪問状況	107
8 乳幼児健康診査状況	107
9 選択死因別死亡数	107
10 生活習慣病予防健康診査実施状況	108
11 部位別悪性新生物による死亡者数	108
12 環境衛生関係施設数	108
13 食品衛生営業許可施設数の状況	109
14 畜犬登録狂犬病注射等の状況	110
15 血液型別献血者数(山梨県)	110
16 性別年代別献血者の状況(山梨県)	110
17 市営斎場利用状況	110
18 環境衛生作業状況	111
19 ごみ収集量	112
20 1トン当たりごみ処理費	112
21 有価物回収実績	112
22 すぐやる業務実績	112
23 市内のし尿・浄化槽汚泥処理状況	112
24 自動車騒音の常時監視結果	113
25 公害苦情の発生件数	114

26 公害苦情発生源別状況	114
27 塵芥処理場の概要	115
28 可燃ごみ・粗大不燃ごみ処理状況	115
29 資源物回収量	115
30 主要河川の水質自主測定結果 (荒川・笛吹川・濁川水域)	116
31 公共用水域の水質測定結果	118
32 地下水水質調査結果	126
33 大気測定局による常時監視の集計結果	130
34 有害大気汚染物質の常時監視の集計結果	131
35 ダイオキシン類の常時監視結果	132

9 福祉

1 国民健康保険被保険者の状況	134
2 国民健康保険給付状況	134
3 国民健康保険被保険者の事由別異動状況	134
4 国民健康保険被保険者給付状況	135
5 国民健康保険料調定額と収納額の推移	136
6 国民年金(拠出制)受給状況	136
7 国民年金(拠出制)被保険者状況	136
8 福祉年金受給状況	137
9 老人施設への措置収容状況	137
10 福祉総合相談窓口利用状況	137
11 福祉センター利用状況	137
12 障害福祉サービス・障害児通所支援支給決定者数	138
13 訪問入浴車利用状況	138
14 介護保険第1号被保険者状況	139
15 第1号被保険者の事由別異動状況	139
16 介護保険料調定額と収納率	139
17 介護保険要介護(要支援)認定者数	140
18 居宅介護(予防)サービス受給件数	140
19 施設介護サービス受給件数	140
20 施設別施設介護サービス受給者数	141
21 介護医療院サービス受給者数	142
22 介護保険給付状況	143
23 利用者負担減免承認件数	143
24 甲府市要介護者等利用者負担助成(市単独事業)	143
25 相談支援の内容及び件数	144
26 知的障がい者の状況	144
27 等級別身体障がい者の状況	144
28 身体障害者手帳交付状況	145
29 生活保護状況	145

31 民生委員・児童委員数	146
32 乳幼児・ひとり親家庭・障害者医療費助成状況	146
33 保育所等の状況	147

10 教育

1 幼稚園の状況	149
2 小学校の状況	150
3 中学校の状況	151
4 高等学校の状況	151
5 特別支援学校の状況(山梨県)	152
6 大学の状況	152
7 短期大学の状況	153
8 専修学校の状況(山梨県)	153
9 各種学校の状況(山梨県)	153
10 小学校児童数の推移	154
11 中学校生徒数の推移	154
12 新規学校卒業者の進路状況 (甲府公共職業安定所管内)	155
13 児童・生徒の発育状況	155
14 児童・生徒定期健康診断結果	156
15 市立図書館の蔵書数及び貸出冊数	157
16 市立図書館登録者数	157
17 市立図書館移動図書館(なでしこ号)及び団体貸出状況	157
18 県立図書館の所蔵資料数	158
19 県立図書館利用数	158
20 県立図書館ネットワーク事業の状況	158
21 市内各種体育施設利用状況	159
22 緑が丘スポーツ公園利用状況	159
23 県立美術館観覧者状況	160
24 県立文学館観覧者状況	161
25 県立科学館入館者状況	161
26 児童館・児童センター・幼児教育センター利用者状況	162
27 公民館利用者状況	164
28 甲府市総合市民会館利用状況	166
29 甲府市内の文化財一覧	166

11 労働

1 一般職業紹介状況(甲府公共職業安定所管内)	172
2 雇用保険給付取扱状況	172
3 甲府市シルバー人材センター活動状況	173
4 甲府市シルバー人材センター会員状況	173
5 市内の労働組合数の状況	173

12 建設・都市開発

1 道路の状況	175
2 橋りょうの状況	175
3 河川の現況	175
4 甲府都市計画区域用途別指定地域	175
5 都市計画決定一覧	176
6 土地区画整理事業状況	177
7 市営住宅戸数	177
8 市営住宅入居申込状況	177

《住宅・土地統計調査結果報告》

9 居住世帯の有無別住宅数及び住宅以外で 人が居住する建物数	178
10 住宅の種類・住宅の所有の関係、省エネルギー設備等 別住宅数	179
11 住宅の種類・住宅の所有の関係別住宅数、世帯数、 世帯人員、1住宅当たり居住室数、1住宅当たり居住室 の畳数、1住宅当たり延べ面積、1人当たり居住室の畳数 及び1室当たり人員	180
12 チビッコ広場の状況	181
13 市内の都市公園等の状況	182

13 治安

1 甲府地方検察庁管内事件処理状況	184
2 甲府地方裁判所管内事件処理状況	185
3 甲府家庭裁判所管内事件処理状況	185
4 刑法犯罪認知、検挙件数及び検挙人員	186
5 幼児・学童、高校生、高齢者の交通事故状況	188
6 市内の交通事故発生状況	189
7 飲酒運転による交通事故発生状況	189
8 交通災害共済加入及び給付状況	189
9 火災の発生状況	190
10 原因別火災発生件数	190
11 救急出動状況	191
12 消防体制(本部・3署・10出張所)	191

14 選挙

1 選挙人名簿登録者数の推移	193
2 各種選挙投票状況	193
3 選挙人名簿登録者数の状況	194

15 財政

1 一般会計歳入歳出状況(歳入)	196
2 一般会計歳入歳出状況(歳出)	199
3 特別会計歳入歳出状況	202
4 歳入歳出決算の推移	215
5 公営企業会計歳入歳出状況	216
6 市有財産の状況	220
7 市税調定額及び収入済額	221
8 市民の市税負担状況	222
9 市民税、固定資産税納税義務者の状況	222

16 行政

1 歴代市長	224
2 歴代助役・副市長	225
3 市職員数	226
4 市職員年齢別構成	228
5 歴代甲府市議会議長	229
6 歴代甲府市議会副議長	230
7 市議会議員	231
8 市議会常任委員会と委員定数	231
9 市議会議員年齢別構成	231
10 市議会本会議開会、付議件数	232
11 窓口関係申請件数	232
12 「市民の声」集計状況	232
13 令和8年度甲府市組織図	233

17 参考資料

市町村別主要統計(山梨県内)	237
市町村一覧	238
合併市町村一覧	238
統計用語の解説	239
都市宣言	240
資料提供機関及び団体名	242

甲府市の沿革

明治22年	7月	1日	甲府市制施行。
明治24年	10月		15～17日、初めて市制記念祭を行う。
明治27年	4月		公設消防組を編成、4部120人。
	6月		甲府測候所が設けられた。
明治31年	5月		山梨馬車鉄道、甲府・勝沼間の貨客輸送を開始。
明治33年			甲府城跡内に甲府中学校開校。
明治34年			市立甲府商業学校を4月、相生小学校に仮校舎として開校(生徒96人)翌35年本校落成。
明治36年	6月		中央線甲府・八王子間開通。
	12月		中央線甲府・韮崎間開通。
明治37年			甲府城跡が舞鶴公園となり開放された。また、桜座(劇場)で初めての活動写真(映画)が上映された。
明治39年			太田町公園で市旗樹立式挙行。
明治42年			甲府ガス会社・甲府商業会議所が設けられた。また、近代上水道の起工式が行われ、市に水道部を設置。
明治44年			甲府監獄署(甲府刑務所)が橋町から梅力坪へ移転。
明治45年	11月		水道課を新設。
(大正元年)			
大正2年	1月		給水を開始。
大正3年			自動車営業が後藤善四郎に許可され、営業を開始。
大正4年			旧相生町に市役所庁舎落成。10月17日市制祭にあわせて落成式を行う。
大正5年	8月		初めて町総代64人を置く。
大正6年	5月		高成部分林(水源かん養林)189.9ha設定。
大正7年	4月		太田町公園を県から譲り受ける。
大正8年	4月	12日	武田神社創建され、大祭を行う。
大正9年	5月		太田町公園に附属動物園が開設。
	6月		市役所内に甲府職業紹介所が設けられた。
大正12年	3月		御岳昇仙峡が名勝に指定された。
	9月		関東大震災。市内の死者3人、負傷者8人、全壊73戸、半壊63戸の被害。
大正13年	3月		甲府駅全焼。
大正15年			中央線酒折駅開業。
(昭和元年)			
昭和3年			身延線全通。
昭和5年			山梨電鉄甲府・青柳間開通。
昭和6年	5月		本県初のメーデー。
昭和7年			市立甲府市民病院開業。 甲府観光協会設立。
昭和11年	6月		上水道第1期拡張事業竣工。
昭和12年	8月		里垣・相川・国母・貢川の4カ村を本市に合併。
	12月		NHK甲府放送局開局。
昭和13年			甲府職業紹介所国営移管。 身延線国営移管。
昭和14年			甲府市警防団結成。
昭和15年			戦時色濃くなり、物資が切符制・公定価格制となり、大政翼賛会が結成される。
昭和16年			市立甲府工業学校が県立に移管された。
昭和17年	4月		千塚・大宮両村を本市に合併。
昭和18年			市に防衛課を新設。 甲府商業学校は生徒募集中止。
昭和20年	7月	6日	米空軍の大空襲をうけ市域の74%は焼土と化し、錦町水道庁舎を仮市役所として戦災復興局を設置。死者1,127人(「甲府空襲の記録」による。)
昭和21年	12月		奥御岳水源かん養林2,661.83ha取得。
昭和22年	10月		天皇陛下県下御巡幸。
昭和23年			市消防本部設置。
昭和24年	12月		池田村と住吉村畔区を本市に合併。 古府中町に市立母子寮を開設。 太田町に市立甲府病院新築。
昭和25年	4月		天皇・皇后両陛下ご来甲、緑化促進県民大会に臨場。
	10月		日本観光百選に御岳昇仙峡が渓谷第1位となる。
昭和27年			市教育委員会事務局発足。

		市水道部は錦町から八日町に移転。
		社会福祉事務所発足。
昭和29年	10月	山城・住吉・朝井・玉諸・甲運・千代田・能泉・宮本・大鎌田・二川の10ヵ村を本市に合併。
昭和30年		下水道事業起工。
		和田町法泉寺山に高区配水池を完工し山梨大学付近の給水難緩和。
		元市長斎木逸造氏が初の名誉市民となる。
昭和31年		市財政再建のため地方財政再建整備法の適用を受ける。
	4月	川田町に市立甲運第一保育所開設。
昭和32年	10月	本市二人目の名誉市民に元英和高校英語教師K・M・グリーンバンク女史を決定。
		昭和村西条に建設中の昭和水源から給水を開始。
昭和33年	4月	東小学校を朝気町に新設。
		湯田地区を対象に下水道工事に着手。
		水道局庁舎を八日町から春日町に移転。
	8月 16日	米国アイオワ州デモイン市と姉妹都市締結。
昭和34年	9月 26日	伊勢湾台風で多大な被害を受けた。
		市営つつじが崎霊園着工。
		NHK甲府放送局・山梨放送ともにテレビ放送を開始。
昭和35年	4月	北東・南西の二中学校新設。
	6月	昭和水源の竣工式を行う。
昭和36年	4月 11日	米国カリフォルニア州ロダイ市と友好都市提携を結ぶ。
		昭和35年2月着工の市役所新庁舎一部が完成。5月から執務開始し、11月落成式を行う。
		泉町土地区画整理事業着工。
昭和37年	1月	市の花に「ナデシコ」を制定。
	4月	北新一丁目に市立北新保育所開設。
	5月	太田町公園に野外音楽堂落成。
	8月	2期10ヵ年の上水道第2期拡張事業竣工式を行う。
		自治省から新住居表示整備都市に指定され9月から城北地区30ヵ町の町名・地番を16ヵ町に改めた。(第1次)
	10月	甲府・竜王・敷島・田富・昭和・玉穂の6市町村を一本にした甲府地区開発協議会発足。
昭和38年		野猿谷林道開通。
		富士見バイパス完成。
	4月	蓬沢町に玉諸保育所開設。
昭和39年	7月	市役所に市青少年補導センターが開設された。
	9月	中央線以南の市街地中心部45ヵ町の住居表示の整理を行い、15ヵ町とした。(第2次)
	10月	幸町に市立甲府病院を新築、太田町から移転して診療を始めた。
昭和40年	6月	住吉本町に住吉清掃工場設置。ごみ収集を容器収集方式に切替え。
	8月	太田町の市立甲府病院跡へ公民館と市立図書館を併せた遊亀会館完成。
		西下条町に、し尿処理場完成。
	9月	市中南部地区18ヵ町の住居表示の整理を行い11ヵ町となる。(第3次)
	10月	平林庫造氏が本市3人目の名誉市民となる。
		甲府市・昭和村・玉穂村の一市二村による「甲府地区開発事業団」を設立。
		丸の内一丁目に市立丸の内保育所を開設。
昭和41年		貢川小学校を富竹町から德行町に移転新築した。
	4月 12日	武田神社祭典を全市的な「信玄公まつり」として実施。
		甲府駅～市立甲府病院の通院専用バス運転開始。
	7月 22日	夕刻集中豪雨に見舞われ、特に相川沿岸は甚大な被害を受けた。死傷者58人、全壊家屋25棟、半壊79棟、被害総額約34億7千万円に達す。
	8月 15日	明治初期の様式建築である中巨摩郡睦沢小学校舎を武田神社境内に移築し、落成。その後、藤村記念館と称して郷土資料館にした。
	9月	1日から身延線南甲府駅の西側の南北一帯18ヵ町を13ヵ町に住居表示を行い整理。(第4次)
	10月 17日	市民憲章を制定し、また公募した「甲府市の歌」を市制祭式典で発表した。
	12月	首都圏甲府地区都市開発区域指定を受ける。
昭和42年	9月	山梨大学から武田神社までの区域一帯の住居表示整理を行った。
		向町に軽費老人ホーム(平林荘)が完成した。
		41年8月の市役所機構改革に引き続き、窓口事務の集中化等各部体制の整備充実と課・係の廃止に伴う流動的活動体制を確立した第2次改革を9月から実施、全国から注目された。
	10月	市民の交通災害共済制度発足。
	12月	甲府駅東側に市街南北をつなぐ舞鶴橋跨線橋完成。
		南西地区土地区画整理事業着工。
昭和43年		水道の検針・集金を4月から隔月ごとにする制度を初めて一部地域で実施。
	7月	昭和取水所の北方水源が完成。

	8月	1日からごみをプレス圧縮処理する山宮清掃工場が運転開始。	
	9月	1日から塩部・飯田・千塚の一部など市街西部の住居表示を行う。(第2期第2次) 5日現在で住民基本台帳をつくるため住民実態調査を行った。 88歳以上老人医療費補助。	
昭和44年	2月	ハシゴ消防車お目見え。	
	4月	市立甲府病院に伝染病棟を併設し従来の愛宕町伝染病棟を廃した。 甲府駅前に武田信玄公銅像完成。	
	5月	軽費老人ホーム「平林荘」の経営が社会福祉法人「へいりん荘」に移管される。	
	6月	敷島町天狗沢の高台に上水道高区西配水池完成。 川窪町から上黒平に通ずる野猿谷林道完成。	
	9月	湯村・千塚・飯田町などの住居表示を実施(第2期第3次)。 高齢者の医療費助成を88歳から85歳に引き下げる。	
昭和45年	3月	市営つつじが崎霊園第3地区工事完成。	
	7月	甲府市八ヶ岳学校寮完成。	
	8月	西下条し尿処理場第2期工事完成。	
	9月	塩部・湯村・千塚町等北新地区の住居表示実施(第3期)。	
	10月	市総合計画(第1次)基本構想(目標昭和54年度)決定。	
	11月	進徳幼稚園跡に開設した市立丸の内保育所と中央三丁目の中央保育所を合併し、山梨時事新聞社跡に中央保育所を新築移転し、市立で初めての0歳児(6ヵ月以上)の保育を始めた。	
	12月	平和通りの延長拡幅と舗装完了。新平和通りとして名付けられた。 高齢者医療費助成を85歳から78歳まで拡大。	
	昭和46年	3月	中央線甲府～新宿間複線化。
		4月	初めての市立幼稚園として羽黒町に「羽黒幼稚園」開設。 上今井町に公民館を併設した山城連絡所新築。 甲府バイパス開通。
		6月	荒川河川敷に都市公園風の河川敷公園設置。
		7月	6月市議会で公害防止条例を可決、8日に無公害都市を宣言。
		8月	8日から9月26日までの日曜祭日に中央商店街の歩行者天国を初めて実施。各学校地区ごとに青少年相談所(相談員)を置く。
9月		市の木として「カシ」、家庭の木「キンモクセイ」と「サンゴジュ」を決定。	
12月		特別清掃車「すみやか号」運転開始。	
昭和47年		1月	老人医療費無料化(助成)70歳に引き下げ。 千代田連絡所改築落成。
		2月	名誉市民平林庫造氏寄附金を基金にした社会教育センターが丸の内一丁目の保育所跡に完成。 県民会館前十字路で初めてスクランブル方式の交差点を採用。
		4月	川田町の甲運保育所完成。
	6月	上町に清掃工場落成。これに伴い、環境センター(環境部)をここに移す。	
	8月	国母工業団地第1次分譲の11区画決まる。	
	9月	荒川橋南西一帯の貢川と国母・池田地区の一部にまたがる住居表示実施(第4期第1次)。 「あき地に繁茂した雑草の除去に関する条例」(草刈り条例)公布。	
	10月	第1回市民文化祭を社会教育センター・中央公民館・南公民館で開催。	
	11月	0歳児の医療費無料化(医療費助成金支給)を実施。	
	昭和48年	1月	寝たきり老人のための巡回入浴車「さわやか号」活動開始。
		3月	日曜・祭日の当番医師を廃止、休日の救急医療センターが市医師会館にオープン。
4月		甲府地区広域行政事務組合(甲府市・竜王町・敷島町・昭和町・玉穂村・田富町)を設置。広域消防・防災・救急体制と広域視聴覚ライブラリー発足。 国に先駆けて老人医療費の無料化を68歳に引き下げる。 羽黒町に市立羽黒小学校新設開校。 甲府市中央卸売市場竣工。 向町に玉諸公園、下石田町に南西三号公園完成。 荒川河川敷公園にテニス・バレーコートなどを設置。	
7月		中央卸売市場青果部門業務開始。 7月から8月にかけて中小企業勤労者のため、初めて静岡県榛原町静波海岸に「海の家」を開設。	
9月		国母地区6ヵ町を11ヵ町に再編、住居表示を実施(第4期第2次)。 5日 8月干天のため荒川取水口の一部を敷島町民が閉塞する事件があり、協議の結果、荒川からの一日取水量5万トンの協約成立。	
10月		14日 市民団体の主唱により第1回市民まつりを開催。	
19日		第3期下水道事業(昭和57年まで)起工式を大津処理場建設地で挙げる。	
11月		オイルショックが発生、チリ紙不足、灯油の不足値上りなどあり、不況の色濃くなる。	

	12月	中央卸売市場水産部門業務開始。 水道加入金制度を初めて採用。
昭和49年	4月	老人医療無料年齢の対象を65歳とした。
	5日	玉穂村との組合立城南中学校を大里町に開校。
	6日	市立甲府病院内に長期療養児のため湯田小学校分校を開設。
	25日	増坪町に農業センター開場。
	5月	身体障害者福祉モデル都市に指定された。 向町に福祉センター開所。 丸中地区再開発協議会発足。
	6月	甲府都市計画防火地域、準防火地域指定。
	8月	県民会館大ホールで太平洋戦争戦没者、甲府空襲による戦災死没者慰霊祭挙行。戦災誌「甲府の空襲」刊行。
	10月 1日	甲府市勤労市民互助会発足。
	19日	中央卸売市場で第1回市場まつり開催。
	11月	農業センターで第1回農業まつり開催。
昭和50年	2月 5日	県水晶宝石協同組合が甲府駅前広場に「宝石の塔」を設置。
	4月 8日	向町の雨宮屋敷を市民俗資料館として開設。
	5月 12日	旧甲府郵便局庁舎を改装、市役所南庁舎・同中庁舎として開庁。
	6月 10日	市立甲府病院に新館を併設、落成式挙行。
	8月 18日	フランス・ポー市と姉妹都市締結。
	10月 1日	市立甲府病院新館に肢体不自由児母子通園訓練施設「幸寮育園」を開設。 従来県が行っていた建築確認業務の一部を市で行う。
	11月 18日	第1回市老人スポーツ大会を寿町甲府第二高等学校のグラウンドで開催。
昭和51年	3月 31日	泉町土地区画整理事業(昭和36年～50年度)工事完成。
	4月 23日	勤労市民のための「いこいの里」オープン。
	5月 23日	小瀬スポーツ公園第1期工事(55ha)完成。
	7月 11日	第1回視覚障害者スポーツ大会を福祉センターで開催。
	11月 2日	甲府市文化協会の発足。(参加109団体)
	12月 10日	平瀬浄水場、本館全施設完成。
昭和52年	4月 1日	上石田三丁目に本市に27番目の小学校として市立石田小学校開校。 大・中規模小売店出店等対策指導要綱を策定。
	4月 7日	市立甲府商業高校が青沼三丁目から上今井町へ移転、開校。
	6月 2日	甲府市新総合計画策定委員会発足。
	4日	甲府市交通遺児を守る会発足。
	8月 7日	青葉スポーツ広場オープン。
	8日	移動図書館「なでしこ号」の運用を開始。
	18日	集中豪雨により、市内に床上浸水、床下浸水等で1,336戸に被害発生、災害救助法適用される。
	25日	救急医療センター移転オープン。
	27日	環境センターに破砕機、電気集じん機完成。
	9月 1日	訪問看護制度発足。 池田地区住居表示変更。
	10月 1日	重度心身障害者医療費助成制度発足。
	11月 2日	市立甲府商業高校竣工式。
昭和53年	3月 30日	新総合計画(第二次)議決。 中村町に心身障害者救護施設「光風寮」完成。
	31日	市立黒平小学校廃校。
	4月 28日	市立甲府病院に中央採血室を開設。
	5月 26日	大津終末処理場定礎式。
	6月 12日	湯村山遊歩道完成。
	7月 1日	有価物回収運動がスタート。
	11月 6日	国母勤労者住宅団地分譲。
昭和54年	4月 1日	勤労者生活安定資金貸付制度発足。
	5月 29日	第1回水源林まつり開催。
	8月 1日	小規模企業者に対する小口資金融資制度を新設。
	11月 29日	第41回国民体育大会主会場が小瀬スポーツ公園に決定された。
	12月 25日	水道局新庁舎起工。
昭和55年	4月 1日	「青沼窓口サービスセンター」が旧甲府商業高校跡地にオープン。
	11日	石田児童館オープン。
	8月 11日	下水道大津終末処理場運転を開始。
	9月 1日	第六期住居表示が実施された。

- 昭和56年 4月 21日 中庁舎一階に甲府市シルバー人材センターが開設。
5月 11日 北部市民センター開設。
6月 8日 市役所内に防災行政用無線が設置された。
11月 16日 平瀬浄水場と各高区配水池を結ぶ片山トンネルが貫通した。
- 昭和57年 4月 28日 山宮福祉センターが開設。
7月 2日 核兵器廃絶平和都市宣言を行った。
11月 29日 荒川に新平和橋が開通した。
- 昭和58年 2月 23日 甲府市立新田小学校の竣工式が挙行される。
3月 30日 「西部コミュニティ防災センター」オープン。
5月 9日 複合施設「南西部市民センター」がオープン。
7月 6日 「かいじ国体」正式決定。
- 昭和59年 2月 15日 上水道湯村山トンネルの貫通式。
3月 22日 市立宮本小学校閉校式。
7月 4日 甲府市斎場竣工式。
8月 21日 甲府駅舎と南北自由通路竣工式。
9月 11日 御岳文芸座が開館。
27日 中国成都市と友好都市締結。
10月 26日 マウントピア'84未来をひらく工業展を開催。
31日 荒川ダム湛水式。
- 昭和60年 2月 19日 甲府駅北口に身体障害者用スロープが完成する。
3月 20日 湯村山トンネル配水池が完成する。
5月 5日 レッサーパンダ“都都”“蓉蓉”の一般公開始まる。
6月 15日 国体リハーサル大会始まる。
9月 13日 地場産業振興センターがオープン。
10月 6日 甲府駅ビル「エクラン」オープン。
- 昭和61年 2月 22日 朝気児童館オープン。
3月 11日 甲府市の鳥「カワセミ」を市内で100件目の文化財(天然記念物)に指定する。
4月 4日 市立富竹中学校開校。
30日 宮本連絡所新築、落成。
8月 18日 甲府駅南口、北口広場竣工。
9月 3日 甲府市一般廃棄物最終処分場竣工。(小曲町)
7日 第41回国民体育大会(かいじ国体)夏季大会開催。(～10日)
10月 12日 第41回国民体育大会(かいじ国体)秋季大会開催。(～17日)
25日 身体障害者スポーツ大会開催。(～26日)
12月 20日 千代田地区上水道築道工事竣工。
- 昭和62年 2月 24日 北新児童センターオープン。
10月 17日 第1回こうふ大好きまつり開催。
18日 こうふ大好きビート100開催。
12月 23日 第三次甲府市総合計画基本構想議決。
- 昭和63年 4月 1日 情報公開制度スタート。
2日 貢川福祉センターオープン。
5日 市立上条中学校開校。
8日 郵トピア構想モデル都市に指定される。
5月 6日 東部市民センター開設。
6月 28日 池田公園完成。
8月 1日 堂の山青少年キャンプ場開所式。
11月 13日 第1回全国スポーツ・レクリエーション祭開催。(～16日)
- 平成元年 1月 17日 インテリジェント・シティに建設省から指定。
4月 5日 市立大國小学校開校。
6月 16日 緑が丘スポーツ公園競技施設改修開場式。
7月 1日 市制100周年オープニングイベント(甲府大好き、平和まつり)開催。
9月 15日 こうふ博'89、パンダ展開催。(～11月12日)
10月 17日 甲府市制100周年記念式典開催。
12月 1日 資源ごみ収集業務開始。
13日 住吉土地区画整理事業起工式。
- 平成2年 3月 25日 桜の郷づくり始まる。(市営御岳林道)
4月 5日 駐車場案内システム完成。
10日 歴史文化公園完成。(屋形二丁目)
10月 1日 市役所において住民基本台帳オンラインシステム始動。
16日 甲府市総合市民会館竣工。

	12月	市制100周年記念写真集「甲府物語」発刊。
平成3年	4月 12日	市立甲府商科専門学校開校。
	7月 23日	森林総合利用施設「マウントピア黒平」竣工。
	10月 13日	三国武将サミット(甲府市・小田原市・上越市)開催。
平成4年	1月 22日	甲府市・大和郡山市姉妹都市締結。
	9月 6日	市立北東中学校新校舎完成。
	10月 16日	日本文化デザイン会議'92山梨開催。(～18日) 友好都市・成都市よりレッサーパンダ“川川”“佳佳”寄贈。
	18日	市民レインボー大学開校。
	31日	ねんりんピック'92やまなし開催。(～11月3日)
	11月 10日	レインボー甲府21懇話会の設置。 南部浄化センターで汚泥焼却施設建設工事竣工式。
平成5年	1月 12日	甲府市北東部市民センター開設。
	13日	甲府商業高校「商友館」開館式。
	3月 24日	地域エコプラン推進会議発足式。
	25日	南部工業団地竣工。 堀之内南公園竣工。
	26日	甲運第二保育所閉園。
	5月 18日	クリスタルライン68.1km全線開通。
	31日	粗大ごみ処理施設稼働式。
	7月 8日	リフト付きバス運行開始。
平成6年	2月 14日	高規格救急自動車運用開始。
	3月 24日	古府中町土地区画整理事業竣工式。
	4月 1日	甲府市ボランティアセンター開設。
	8月 23日	石田悠遊館オープン。
	12月 9日	ボランティア都市宣言。
平成7年	1月 17日	直下型地震により阪神・淡路地域が大災害。 消防本部・水道局・市職員・市立甲府病院の救援隊が阪神地区で救援活動。
	6月 30日	県内7市の災害時における相互援助協定を締結。
	7月 7日	アイメッセ山梨オープン。
	8月 31日	甲府市新焼却工場稼働式。
	9月 22日	甲府市リサイクルプラザ建設工事起工式。
	10月 1日	身延線初の特急列車「ふじかわ」運行開始。
平成8年	2月 23日	甲府駅南口エスカレーター供用開始。
	8月 1日	全国高等学校総合体育大会山梨大会開催。(前期 1～14日、後期 17日～24日)
	10月 4日	新甲府市立図書館オープン。
	12月 12日	新甲府市総合計画基本構想議決。
平成9年	4月 1日	福祉総合相談窓口開設。
	16日	甲府市リサイクルプラザオープン。
	10月 10日	戸籍事務のコンピューター化開始。
	24日	南部市民センター開設。
平成10年	4月 1日	甲府市障害者センター開設。
	6月 12日	生涯学習都市宣言。
	10月 13日	宇宙飛行士土井隆雄さん市民栄誉賞受賞。
	22日	西部市民センター開設。
平成11年	5月 3日	新市立甲府病院開業。
	7月 1日	女性交流センターオープン。
	14日	横根・桜井積石塚古墳群の甲府市指定文化財・史跡指定。
	10月 1日	介護保険認定申請受付開始。
平成12年	2月 1日	半透明ゴミ袋完全実施。
	21日	里垣悠遊館オープン。
	4月	出前講座「響き塾」スタート。 乳幼児医療費助成対象が、3歳未満児から未就学児まで拡大。
	7月 27日	(財)勤労者福祉サービスセンター開所。
	8月 10日	秩父多摩国立公園が秩父多摩甲斐国立公園に名称変更。
	11月 1日	特例市に移行。
平成13年	1月 27日	第56回国民体育大会(かいじきらめき国体)冬季大会開催。(～31日)
	2月	IT講習会開始。
	4月	甲府市医療福祉会館オープン。
	20日	相川福祉センター・相川悠遊館オープン。

	6月	21世紀 地域のまちづくりを語る集い開催。(～9月)
	10月 17日	萩原智子さん市民栄誉賞受賞。
	19日	幼児教育センターオープン。
平成14年	11月 8日	甲府市立甲府商業高等学校創立100周年。
	2月 28日	湯田悠遊館オープン。
	9月 26日	韓国清州市と友情都市締結。
	10月 8日	甲府市・中道町・芦川村・上九一色村法定合併協議会設立。
平成15年	12月 4日	伊勢悠遊館オープン。
	3月 25日	「市民と市長との談話」開始。
	4月 1日	すこやか子育て医療費助成制度スタート。
	5日	「こうふアルジャン」オープン。
	6日	窓口業務の日曜開庁スタート。
	5月	新政策プラン「わの都・こうふプロジェクト」発表。
	6月	甲府駅開業100周年。
	7月 19日	知識交流センター開設。
	10月 10日	「北部悠遊館」オープン。
	29日	「中央部市民センター」オープン。
平成16年	12月 18日	「南東部コミュニティ防災センター」オープン。
	1月	市役所本庁舎1号館1階窓口レイアウトを改善。
	3月	「甲府市シビックコア地区整備計画」を策定。 「健やかいきいき甲府プラン」を策定。
	4月 1日	「甲府市個人情報保護条例」公布。
	1日	こうふ市民意見提出制度(パブリックコメント)を導入。 本庁日曜窓口を税務・福祉関係まで拡大開庁。 小学校適正規模化の基本方針を策定。 電子申請・届出サービスを開始。
	6月	子育て支援総合推進モデル市町村に選定される。
	30日	甲府市・中道町・芦川村・上九一色村法定合併協議会廃止。
	7月	「協働によるまちづくりに関する基本方針」を策定。
	9月	コミュニティバス(実証実験)の運行(～11月)。
	27日	中国四川省成都市 友好都市締結20周年。
	10月 1日	外部評価制度を導入。 公募により新設小学校名を「市立舞鶴小学校」に決定。
	26日	「北部幼児教育センター」オープン。
	26日	「北部コミュニティ防災センター」オープン。
平成17年	1月 30日	第60回国体(やまなしゆめふじ国体)フィギュアスケート・ショートトラック開催。
	2月 2日	甲府市・中道町・上九一色村法定合併協議会設立。
	28日	甲府市、中道町及び上九一色村合併協定調印。
	3月	甲府市交通バリアフリー基本構想策定。 寿宝地区区画整理事業完了。
	31日	市立春日小学校・穴切小学校・相生小学校閉校。
	4月 1日	子育て総合相談窓口開設。 舞鶴小学校開校。 (仮称)甲府市自治基本条例制定に着手。
	6月 1日	モデル地区(6地区)でミックスペーパーの分別回収開始。 甲府市歴史公園築造工事着工。
	7月 1日	自動体外式除細動器(AED)設置。
	9月 25日	安全安心パトロールカー巡回開始。 フランス・ポー市との姉妹都市締結30周年記念式典に出席。
	10月 1日	コミュニティバス(実証実験)の運行。(～12月31日)
	7日	甲府市と国立大学法人山梨大学との包括的連携に関する協定書締結。
平成18年	3月 1日	中道町・上九一色村北部(梯・古閑区域)を本市に合併。
	6月 13日	第五次甲府市総合計画基本構想議決。 甲府市過疎地域自立促進計画議決。
	7月 31日	甲府市と静岡市との包括的な連携及び交流に関する基本合意文書取り交し。
	12月 23日	「大里悠遊館」オープン。
平成19年	2月	新政策プラン「わの都・こうふプロジェクトⅡ(セカンドステージ)」を策定。
	28日	中央消防署新庁舎開署。

	3月 28日	甲府市歴史公園竣工。
	6月	新庁舎建設に係る基本的な考え方である「甲府市庁舎建設基本方針」を策定。
	21日	甲府市自治基本条例を制定。
平成20年	1月 1日	甲府市空き家バンク制度開始。
	2月	甲府市景観形成基本計画策定。
	3月	甲府市都市計画マスタープラン策定。
	26日	市立上九一色小学校閉校式。
	4月 1日	羽黒悠遊館オープン。 すこやか子育て医療費・重度心身障害者医療費窓口無料化。 広告事業の導入。 全国瞬時警報システム(J-ALERT)運用開始。
	5月	「甲府市新庁舎建設基本構想」を策定。 ふるさと納税制度スタート。
	6月 16日	合同会社まちづくり甲府設立。
	26日	甲府市自主防犯ボランティア団体連絡協議会設立。
	7月 13日	事業仕分け試行実施。
	8月 16日	米デモイン市との姉妹都市締結50周年。
	9月 1日	第45回甲府市総合防災訓練を中道地区で初めて実施。主会場として中道南小学校にて開催。
	11月 11日	「甲府市中心市街地活性化基本計画」が内閣総理大臣の認定を受ける。
	12月 28日	笛吹地域の山中で発生した林野火災が甲府市桜井町に拡大。焼損面積55.2ha(甲府市49.6ha、笛吹市5.6ha)
平成21年	3月	「甲府市新庁舎建設基本計画」を策定。 「甲府市観光振興基本計画」を策定。
	4月 1日	上九一色出張所、上九ふれあい農産物直売所リニューアルオープン。
	6日	岡島百貨店に「まちなか健やかサロン」開設。
	16日	武田氏館跡大手門東史跡公園オープン。 「甲府市高齢者支援計画」を策定。
	6月	甲府のまちづくりを語る会を開催(～9月)。 10日 「甲府市新型インフルエンザ対策行動計画」を策定。
	7月 11日	事業仕分け実施。
	12日	事業仕分け実施。 「甲府市食育推進計画」策定。
	8月	「甲府市多文化共生推進計画」策定。
	10月 1日	指定ごみ袋制度開始。 甲府プレミアム商品券発行。
	17日	市制施行120周年記念式典開催。 「甲府 きょういくの日(教育・共育・郷育)」制定。
平成22年	1月 29日	「甲府市長特別賞」を山梨学院大学附属高等学校サッカー部へ授与。
	2月 26日	首都圏甲府会が設立。
	3月 6日	甲府市・中央市中学校組合 学校解消記念式。
	16日	「第2次健やかいきいき甲府プラン」を策定。
	25日	都市計画道路「愛宕町下条線」開通。
	30日	甲府市事業継続計画(BCP)「地震編」を策定。
	4月 6日	甲府市立笛南中学校開校式。
	14日	公立大学法人山梨県立大学との包括的連携に関する協定書の調印。
	29日	甲府市役所本庁舎閉庁式及びお別れ会。
	5月 6日	甲府市役所相生仮本庁舎開庁式。
	6月 23日	「甲府 暮らしの便利帖」発刊式。
	7月 1日	静岡市を加えた集客プロモーションパートナー都市における協定の締結。
	8月 1日	子宮頸がんワクチンの助成開始。
	4日	甲府駅周辺拠点整備事業 竣工記念式典。
	9月 22日	「甲府市長特別賞(第2号)」をみなさまの縁をとりもつ隊へ授与。
	10月 1日	甲府市環境保全条例を制定。 1日 藤村記念館オープニング記念式典。 12日 甲府市デマンド交通実証実験運行開始。 22日 「ココリ」グラウンドオープン及び「オリオン・スクエア」メインホールオープン。 24日 甲府きょういくの日制定記念事業 甲府大好き「こども祭り」・教育フォーラム2010合同オープニング式典。
平成23年	1月 16日	新庁舎建設地の埋蔵文化財見学会開催。
	2月 1日	子宮頸がん・ヒブ・小児用肺炎球菌のワクチン接種費用を窓口無料化。 「わ」の都・こうふプロジェクト2011～2014」を策定。

- 3月 1日 甲府駅北口多目的広場「よっちゃばれ広場」供用開始。
- 11日 東北地方太平洋沖でマグニチュード9.0の大地震発生。
消防本部・水道局・市立甲府病院等の市職員が被災地で救援活動。
- 12日 小惑星探査機「はやぶさ」帰還カプセル特別展並びに「フィールズ賞」受賞メダル等
展示会同時開催。(～16日)
- 25日 甲府市立富士川小学校・琢美小学校閉校。
- 4月 6日 甲府市立善遊館小学校開校。
- 8日 市立中学校全校で食缶方式の給食を開始。
- 11日 米国・ロダイ市との友好都市締結50周年。
- 27日 山梨県土地家屋調査士会との「災害時における被害家屋状況調査に関する協定」の締結。
- 5月 30日 甲府市新庁舎建設(建築・設備)工事安全祈願祭。
- 6月 26日 東日本大震災等復興支援イベント「甲流快(こうりゅうかい)」開催。
- 8月 13日 市長、議長などの代表団が友好都市・ロダイ市を訪問。(～18日)
- 10月 2日 甲府商科専門学校 創立20周年記念式典。
- 3日 市ホームページを全面リニューアル。
- 7日 甲府商業高等学校 創立110周年記念式典。
- 11月 13日 「恩賜林御下賜100周年記念大会」へのご臨席のため皇太子が来県。(～14日)
- 12月 3日 「B級ご当地グルメよっちゃばれ市inこうふ」開催。(～4日)
- 21日 市内大学との「災害時における支援に関する協定」協定書調印式。
- 平成24年 1月 11日 甲府市学校給食食材の放射能物質の測定開始。
- 22日 大和郡山市姉妹都市締結20周年。
- 2月 1日 「甲府市ひとり親家庭在宅就業支援事業」の開始。
- 3月 26日 「災害時相互応援に関する協定」締結。(静岡県磐田市)
- 4月 1日 甲府市暴力団排除条例施行。
- 5月 1日 子宮がん検診へのHPV-DNA検査併用導入。
- 9日 「甲府市長特別賞(第3号)」を甲府市出身映画監督 成島出氏へ授与。
- 14日 簡易型ガンマ線スペクトロメータによる市立小中学校給食食材の放射性物質測定の開始。
- 6月 4日 「市町村広域ネットワーク災害時相互応援に関する協定」の締結。(大阪府大阪市他17市町)
- 7月 17日 「災害時における帰宅困難者に対する支援に関する協定」の締結。
- 20日 「災害時相互応援協定」の締結。(静岡市・長野市・上越市)
- 8月 17日 「災害時における応急対策業務に関する協定」の締結。(甲府地区建設業協会)
- 10月 6日 「甲府市長特別賞(第4号)」を山梨学院大学水泳選手 鈴木聡美氏へ授与。
- 15日 甲府タウンレビューチーム設置。
- 11月 24日 「2012関東・東海B-1グランプリin甲府」開催。(～25日)
- 平成25年 1月 12日 第28回国民文化祭「富士の国やまなし国文祭」開幕。(～11月10日)
- 2月 22日 山梨県倉庫協会との「災害時における物資の保管等に関する協定」の締結。
- 27日 災害時の医療救護活動に関する協定・災害時の歯科医療救護活動に関する協定・災害時における応急医薬品等の優先
供給及び医療救護活動に関する協定の締結。
- 3月 甲府市生涯学習ビジョン策定。
第2次甲府市環境基本計画策定。
- 4月 20日 新庁舎落成式。
- 5月 7日 新庁舎開庁。
- 6月 20日 甲府市男女共同参画都市宣言。
- 7月 1日 「甲府 暮らしの便利帖」発行。
- 10月 1日 「甲府のまちづくりを語る会」を市内31地区で実施。(～12月16日)
- 11月 26日 「花子とアン」推進委員会設立
- 11月 29日 エンジン01文化戦略会議オープンカレッジin甲府開催。(～12月1日)
- 平成26年 1月 26日 中央保育所落成式。
- 2月 1日 使用済小型家電回収開始。
- 2月 14日 「甲府市長特別賞(第5号)」を山梨学院大学附属高校男子駅伝部に授与。
- 4月 14日 甲府市地域医療センターオープン。
- 5月 1日 広報誌「広報こうふ」第700号発行。
- 6月 23日 「災害時におけるLPGガスの供給等に関する協定」の締結。
- 7月 24日 中国・成都市との友好都市提携30周年記念訪問。(～28日)
- 7月 30日 平成26年度全国高等学校総合体育大会「陸上」・「卓球」開催。
- 11月 25日 甲府市中道交流センターオープン。
- 平成27年 3月 「第3次健やかいきいき甲府プラン」策定。
- 4月 1日 玉諸悠遊館オープン。
- 6月 こうふ未来創り重点戦略プロジェクト策定。
- 6月 1日 甲府駅南口第1自転車駐車場オープン。

	8月 25日	「災害時における災害救助犬及びセラピードッグの出動に関する協定」の締結。(認定特定非営利活動法人日本レスキュー協会)
	10月 1日	甲府市相生福祉センターオープン。
	10月 28日	フランス・ポー市と姉妹都市提携40周年記念訪仏。(～11月2日)
	11月 17日	インドネシア観光トップセールス。(～20日)
	12月 12日	こうふエンジン02。(～13日)
平成28年	1月 1日	「すこやか子育て医療費助成制度」の対象を中学3年生まで拡大。
	3月	「第六次甲府市総合計画」策定。
	3月	「甲府市人口ビジョン」「甲府市総合戦略」策定。
	3月 1日	新「甲府市」誕生10周年。
	4月 1日	「子ども未来部」がスタートし、子ども相談センター「おひさま」を設置。
	6月 23日	成都市訪問。国際友好都市市長イノベーションフォーラムに参加。(～6月26日)
	7月	「中核市基本方針」を策定。
	8月 11日	2016小江戸甲府の夏祭りの開催。
	9月 10日	甲府市立図書館創立90周年記念式典の開催。
	10月 3日	「第六次甲府市総合計画説明会」を市内31地区で実施。(～11月30日)
	10月 18日	「甲府市長特別賞(第6号)」を甲府大使 江原騎士選手へ授与。
	12月 1日	プラスチック製容器包装の分別回収スタート。
平成29年	1月 25日	「こうふ開府500年記念事業実行委員会」を設立。
	2月 20日	「こうふ未来創り重点戦略プロジェクト【2016年度改定】」を公表。
	3月	「甲府市リニア活用基本構想」を策定。
	3月 19日	「甲府・峡東クリーンセンター」落成式。
	3月 27日	「こうふ開府500年」ロゴマーク及びキャッチコピーの決定。
	4月 3日	子ども子育て世代包括支援センター開所式
	5月 9日	成都市訪問。国際友好都市市長イノベーションフォーラムに参加。(～5月12日)
	21日	玉諸福祉センター閉所に伴う感謝の集い
	31日	甲府市自治会連合会 設立60周年記念式典
	8月 9日	甲府駅南口駅前広場オープニングセレモニー
	10月 13日	フランス卓球連盟と2020年東京オリンピック事前キャンプ地に関する基本合意書の締結
平成30年	1月 21日	中核市が目指す健康都市構想シンポジウムの開催
	28日	第73回国民体育大会冬季大会スケート競技会 「富士の国やまなし国体」開催(～2月1日)
	31日	山梨学院大学及び山梨学院短期大学との包括的連携に関する協定書の締結
	2月 5日	健康づくりをテーマとした「こうふ未来ミーティング」を市内5地域で実施。
	15日	甲府駅南口斜行型エレベーター竣工記念式典
	3月 3日	こうふ開府500年300日前イベントを開催
	3日	「甲府Sparkling 甲州2017」披露・発売開始 『健康都市こうふ基本構想～“元気Cityこうふ”を目指して～』の策定
	4月	「リニア駅近接地域のまちづくり整備方針」の策定
	21日	「創作の森おびな」オープン
	5月 23日	こうふ開府500年記念ナンバープレートデザイン決定及び表彰式
	24日	ポルトドウォーター「甲府の水」2018モンドセレクション金賞受賞
	6月 22日	こうふ開府500年記念事業「KOFU DREAM CAMPUS」のスタート
	7月	「甲府市子ども未来プラン」の策定
	18日	「甲府市子ども応援センター」開所式
	8月 7日	中核市指定に係る総務大臣への申出
	9月 21日	「こうふ開府500年常設展示メモリアルギャラリー」の開催
	23日	こうふ開府500年記念事業カウントダウンイベント「100日前」の開催
	10月 20日	東京オリンピック事前合宿の受け入れに係るフランス共和国レスリング連盟との「事前キャンプに関する基本合意」の締結
	31日	「中核市の指定に関する政令」の公布
	11月 1日	「こうふ開府500年年賀はがき」の発売 小冊子「こうふ開府500年の歴史」の作成
	12月 20日	こうふ開府500年記念事業「開幕直前!!こうふ冬の陣～赤備え～」の開催(～1月1日)
平成31年	1月 1日	「甲府 Sparkling 甲州 2018」披露・発売開始
	11日	「甲府市玉諸福祉センター」の開館
	3月 7日	「甲府名山」の決定
	26日	中核市移行に伴う事務引継式
	4月 1日	中核市移行
	4月 1日	甲府市健康支援センター開所
	4月 5日	「甲府市武田氏館跡歴史記念館(信玄ミュージアム)」開館

	4月 6日	「こうふ開府500年記念式典」開催
令和元年	6月	「こうふ未来創り重点戦略プロジェクトNEXT」策定
	6月 29日	第14回食育推進全国大会in山梨 開催(～30日)
	8月 11日	「山の日」記念全国大会yamanashi記念式典 開催
	9月 18日	「甲府名山手帳」作成
	9月 19日	健康都市宣言
	10月 17日	市制施行130周年記念式典の開催
	11月 9日	「げんき ゆうき 100周年 ZOOっといっしょありがとうウィーク」の開催(～15日)
	11月 20日	「観て！知って！指して！こうふ将棋ウィーク」の開催(～24日)
	12月 20日	こうふ生誕祭、NEXT KOFU セレモニーの開催(～22日)
令和2年	3月	甲府市立地適正化計画策定
	3月	甲府市人口ビジョン【令和2(2020)年改定版】策定
	3月	第二期「甲府市総合戦略」策定
	8月 11日	甲府市協働支援センター開所
	11月 3日	信玄公生誕500年1年前カウントダウンセレモニーの開催
	12月 20日	特別企画展「武田信玄公生誕500年 信玄公生誕の地・甲府展」の開催
令和3年	1月 19日	「甲府市長特別賞(第7号)」を山梨学院高等学校サッカー部へ授与
	12月 19日	「こうふ開府の日」イベントの開催
令和4年	3月 1日	記念誌「武田信玄公と生誕の地・甲府」の作成
	3月 31日	「こうふ開府500年記念事業実行委員会」の解散
	4月 28日	遊亀公園リニューアルオープン
	7月 26日	連携中枢都市宣言
	10月 3日	リニューアル工事に伴う遊亀公園附属動物園休園
	10月 29日	「甲府市長特別賞(第8号)」をヴァンフォーレ甲府へ授与
令和5年	2月 11日	「甲州の匠の源流 御嶽昇仙峡」日本遺産フェスの開催
	2月 27日	やまなし県央連携中枢都市圏の形成に係る連携協約の締結
	3月	やまなし県央連携中枢都市圏ビジョン策定
	4月 3日	甲府市児童生徒支援センター「すてっぷ」、子ども・青少年総合相談センター「おひさま・あおぞら」開設
	4月 10日	「甲府市長特別賞(第9号)」を山梨学院高等学校野球部へ授与
	6月	「KOFU NEXT ACTION」策定
	7月 4日	「こどもまんなか応援サポーター」宣言
	10月 20日	「やまなし県央連携中枢都市圏」の愛称を「県央ネットやまなし」に決定
	11月 22日	県央ネットやまなし観光エリア発足
	11月 25日	甲府市地方卸売市場開設50周年記念式典
	11月 26日	こうふグリーンラボ開設
	12月 10日	健康都市宣言5年記念事業「こうふ健康フェスタ」の開催
令和6年	1月 4日	パートナーシップ宣誓制度運用開始
	4月 1日	子ども家庭センター開設
	5月 23日	内閣府よりSDGs未来都市に選定
	9月	甲府市SDGs未来都市計画策定
	10月 26日	「甲府市長特別賞(第10号)」を駿台甲府高等学校ハンドボール部へ授与
令和7年	3月	甲府市こども計画策定
	4月 19日	こうふ亀屋座、小江戸甲府花小路オープン
	5月 28日	おしろらんど利用者20万人達成
	7月	「書かない窓口サービス」開始
	8月 18日	フランス・ポー市と姉妹都市提携50周年
	11月 22日	「未来のこうふまちづくりミーティング #01」の開催
令和8年	3月	「第七次甲府市総合計画」策定

1 土地・気象

1 甲府市の位置等

①面積

212.47km²

※面積は、令和8年1月1日時点の「全国都道府県市区町村別面積調」によるものである。

②長さ ※

東西…23.1km

南北…41.6km

※長さは、国土交通省国土地理院 2万5千分の1地形図によって測定したもので、東端西端及び南端北端の点を直線で結んだ距離である。

③方位 ※

経度（東経）		緯度（北緯）		地名
東端	138° 39′ 40″	東端	35° 52′ 23″	黒平町
西端	138° 31′ 25″	西端	35° 41′ 50″	山宮町
南端	138° 37′ 01″	南端	35° 30′ 07″	古関町
北端	138° 39′ 28″	北端	35° 52′ 33″	黒平町

④隣接市町村

甲斐市、中央市、笛吹市、北杜市、山梨市、
市川三郷町、昭和町、富士河口湖町、身延町、川上村（長野県）

⑤海拔

最高地点…2,599m（金峰山山頂）

※令和5年4月時点の確認情報（②・③）

現在は国土地理院のホームページに掲載されていない。

（資料）国土交通省国土地理院

2 甲府市役所の位置

所在地	経度／緯度／標高	
	経度（東経）	138° 34′ 06″
甲府市丸の内1丁目18番1号	緯度（北緯）	35° 39′ 44″
	標高	267.5m

※令和5年4月時点の確認情報

現在は国土地理院のホームページに掲載されていない。

（資料）国土交通省国土地理院

3-1 市域のうつりかわり(市町村合併図)

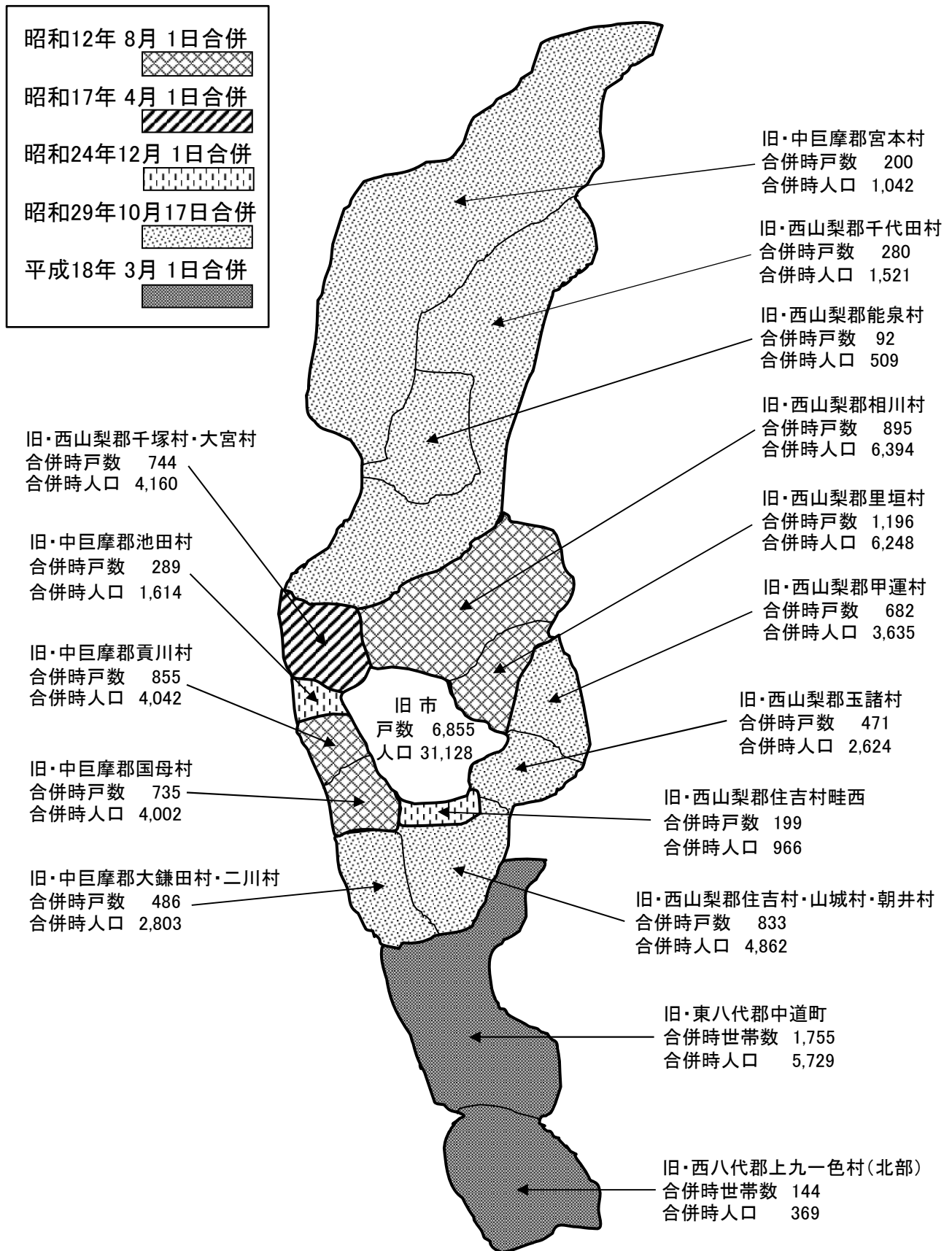

※旧市の戸数・人口は、明治22年7月1日、市制施行時のもの。
 (資料)「甲府90年」写真集

3-2 市域のうつりかわり（市町村合併表）

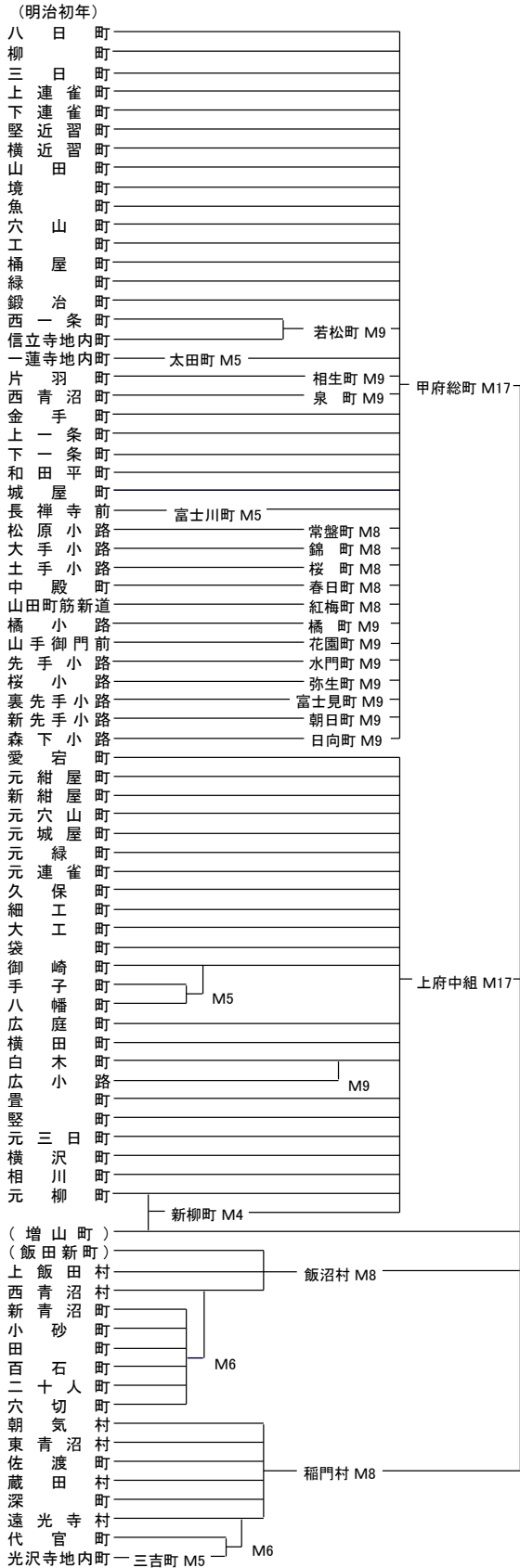

注1 明治4年、元柳・増山両町の一部が独立し、新柳町がつくられるが、増山町は同22年の市制施行まで古府中村に属した。
 注2 明治17年、旧甲府城下の大部分は「甲府総町戸長役場」と「上府中組戸長役場」に分割管理され、同20年、前者は「甲府錦町外36ヶ戸長役場」に、後者は「甲府上府中総町戸長役場」に改称した。
 注3 飯田新町は上飯田村に属したが、町場化に伴い実質的には独立した一町を形成していた。
 注4 甲府市は、4次にわたる市域拡張の後、隣接町村と以下の境界変更を行っている。

昭和32年	石和町の一部
昭和47年	昭和町・玉穂村の一部
昭和57年	昭和町の一部
昭和63年	昭和町の一部

面積 (km ²)	7.97	42.35	49.17	53.29	170.75	212.41
人口 (人)	31,128	104,530	-	118,175	127,579	200,083
甲府市	第1次合併 (M22)	第2次合併 (S12)	第3次合併 (S17)	第4次合併 (S24)	第5次合併 (S29)	第6次合併 (H18)
	①	②	③	④	⑤	

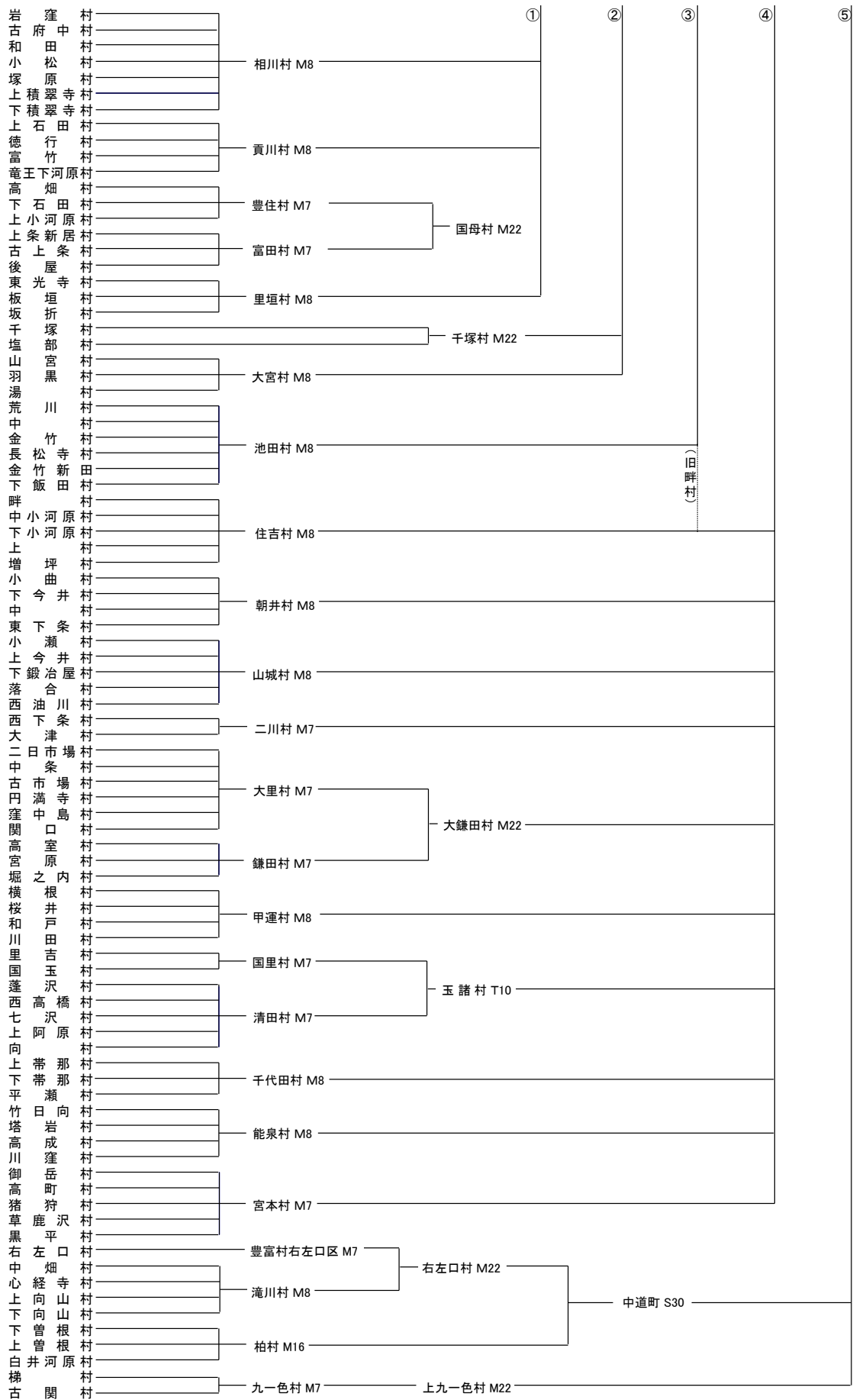

(資料)「甲府市史 史料目録近世(一)」、「中道町史」、「上九一色村誌」

4 土地の地目面積及び評価額

(単位:a、千円)

年度/区分	総 数		宅 地		田	
	面積	評価額	面積	評価額	面積	評価額
令和4年度	626,405	769,443,235	266,064	696,955,970	45,256	12,266,252
令和5年度	626,955	768,965,769	267,322	697,200,214	43,891	11,482,082
令和6年度	625,866	766,923,652	268,210	698,323,886	42,874	10,002,874

年度/区分	畑		山 林		そ の 他	
	面積	評価額	面積	評価額	面積	評価額
令和4年度	108,544	21,197,008	163,537	692,549	43,003	38,331,456
令和5年度	108,144	20,678,124	163,766	695,744	43,831	38,909,605
令和6年度	106,985	19,225,607	163,504	552,101	44,293	38,819,184

※各年度1月1日現在であり、非課税及び免税点未満の地積・価格を含まない。

(資料)市民部税務管理室資産税課調(固定資産概要調書)

5 宅地に関する地積と価格

区 分	地積(m ²)	決定価格 (千円)	3.3m ² あたりの価格(円)		最高価格の 所在地	
			平均価格	最高価格		
令和4年度	26,606,406	696,955,970	86,387	774,081	丸の内1丁目	
令和5年度	26,732,198	697,200,214	86,067	763,042	丸の内1丁目	
令和6年度	26,820,957	698,323,886	85,920	762,696	丸の内1丁目	
商業地区	繁華街	48,748	2,911,187	197,073	丸の内1丁目	
	高度商業地区	38,222	5,288,666	456,611	丸の内1丁目	
	普通商業地区	3,341,202	122,220,138	120,713	丸の内2丁目	
	計	3,428,172	130,419,991	125,544	-	
住宅地区	併用住宅地区	2,504,232	78,497,667	103,442	北口2丁目	
	高級住宅地区	-	-	-	-	
	普通住宅地区	19,359,406	471,081,188	80,300	156,703	寿町
	計	21,863,638	549,578,855	82,951	-	
工業地区	大工場地区	576,716	7,083,239	40,531	57,370	高室町
	中小工場地区	525,315	8,875,136	55,753	115,094	南口町
	家内工業地区	-	-	-	-	-
	計	1,102,031	15,958,375	47,787	-	
村落地区	集団地区	25,796	304,023	38,893	40,260	猪狩町
	村落地区	368,050	1,997,111	17,906	33,000	平瀬町
	計	393,846	2,301,134	19,281	-	
観光地区	-	-	-	-	-	
農業用施設の用に供する宅地	33,270	65,531	6,500	20,542	上町	

※各年度1月1日現在であり、免税点未満の地積・価格は含まない。

※高度商業地区は平成9年度から高度商業地区Ⅰ及びⅡに区分変更され、甲府市は高度商業地区Ⅱに該当する。

(資料)市民部税務管理室資産税課調(固定資産概要調書)

6 市有地種別

(単位:m²)

年度/区分	総 数	庁舎敷地	教育敷地	住宅敷地	山 林	そ の 他
令和4年度	31,752,071.94	31,631.58	983,184.68	250,072.92	26,021,715.59	4,465,467.17
令和5年度	31,754,694.24	31,631.58	982,064.06	249,927.47	26,021,715.59	4,469,355.54
令和6年度	31,770,946.26	31,631.58	986,993.72	249,927.47	26,021,715.59	4,480,677.90

※各年度3月31日現在

(資料)総務部契約管財室管財課調

7 気象概況

年月／区分	平均海面気圧 (hPa)	気温 (°C)			平均湿度 (%)	風 (m / s)			日照 (h)	
		平均	最高 (平均)	最低 (平均)		平均風速	最大風速		時間	率 (%)
							風速	風向		
令和4年	1013.9	15.7	21.8	10.8	67	2.1	15.4	NNW	2298.1	52
令和5年	1014.5	16.4	22.8	11.4	66	2.2	16.2	NNW	2484.1	56
令和6年	1013.9	16.6	22.6	11.9	68	2.2	17.0	NNW	2208.9	50
1月	1017.5	4.5	11.0	-0.9	58	2.6	13.8	NW	210.9	68
2月	1020.4	6.5	12.2	1.8	69	2.2	17.0	NNW	162.1	52
3月	1013.5	8.3	14.3	2.8	56	3.0	15.1	NNW	212.1	57
4月	1013.5	17.2	23.6	12.1	63	2.4	12.8	NW	186.4	48
5月	1013.0	19.4	25.9	14.2	68	2.3	9.7	S	193.8	45
6月	1009.1	22.6	28.4	18.4	74	2.0	9.1	SSW	168.6	39
7月	1008.0	28.1	33.8	24.2	74	1.8	10.2	NNW	169.9	38
8月	1007.2	28.6	34.8	24.9	75	2.0	10.9	NW	187.2	45
9月	1012.7	26.6	32.3	23.0	74	2.0	9.2	SE	163.1	44
10月	1018.3	20.0	24.9	15.9	77	1.6	7.9	NW	137.5	39
11月	1018.4	12.2	17.6	7.5	73	1.8	9.4	WNW	176.4	57
12月	1014.6	5.1	12.0	-0.7	57	2.3	14.9	NW	240.9	80

年月／区分	降水量(mm)		現象日数 ※			震度1以上の回数
	年又は月合計	最大日量	雨	雪	強風	
令和4年	1019.5	82.5	113	14	22	11
令和5年	946.5	128.5	90	12	34	9
令和6年	1448.0	72.5	105	11	31	21
1月	34.0	22.5	3	3	9	2
2月	85.5	32.5	11	4)	4	1
3月	142.0	29.0	11	4	11	3
4月	77.5	43.5	6	0)	2	3
5月	219.0	49.0	13	0	0	2
6月	244.5	72.5	12	0	0	1
7月	106.5	45.0	9	0)	1	3
8月	264.5	64.0	15	0	1	3
9月	52.5	24.0	8	0)	0	1
10月	143.5	41.0	11	0)	0	1
11月	78.5	42.5	6	0	0	1
12月	0.0	0.0	0	4	3	0

※現象日数

雨：日合計雨量が0.5mm以上の日数。

雪：雪、みぞれのいずれかが観測された日数。

なお、観測が自動化された平成31年1月31日以前は、霧雪、細氷、ふぶきも観測の対象。

強風：日最大風速が10m/s以上の日数。

注1：年の統計で雪日数は前年の8月から当年の7月までの1年間について行い、その他の要素は当該年の1月から12月までの1年間について行う。

注2：)は準正常値、品質に軽微な問題があるか、または統計値を求める対象となる資料の一部が許容する範囲内で欠けている場合。

注3：]は資料不足値。統計値を求める対象となる資料が許容する資料数を満たさない場合。資料不足値には十分な信頼性がありませんので、ご利用に際しては十分留意願います。

注4：計測震度計により甲府地方気象台で観測した震度1以上の回数。

(資料)甲府地方気象台調

2 人 口

1 甲府市の人口・世帯の推移

年／区分	人 口				世 帯 数	一世帯当たり の平均人数
	人口総数	前年比	男	女		
明治22年	31,128	-	16,109	15,019	6,855	4.5
23	32,419	104.1%	16,150	16,269	6,910	4.7
24	32,676	100.8%	16,376	16,300	6,889	4.7
25	33,138	101.4%	16,558	16,580	7,504	4.4
26	33,391	100.8%	16,733	16,658	6,984	4.8
27	33,797	101.2%	16,834	16,963	6,992	4.8
28	34,689	102.6%	17,674	17,015	7,106	4.9
29	35,284	101.7%	17,728	17,556	7,153	4.9
30	35,617	100.9%	17,873	17,744	7,721	4.6
31	36,753	103.2%	18,001	18,752	7,304	5.0
32	37,230	101.3%	18,660	18,570	7,389	5.0
33	38,323	102.9%	19,164	19,159	7,436	5.2
34	39,979	104.3%	19,991	19,988	7,815	5.1
35	40,753	101.9%	20,555	20,198	7,903	5.2
36	43,618	107.0%	21,895	21,723	8,301	5.3
37	44,521	102.1%	22,319	22,202	8,449	5.3
38	46,098	103.5%	23,011	23,087	8,832	5.2
39	47,549	103.1%	24,102	23,447	9,162	5.2
40	48,802	102.6%	24,653	24,149	9,518	5.1
41	49,883	102.2%	24,953	24,930	9,756	5.1
42	51,164	102.6%	25,590	25,574	10,009	5.1
43	52,201	102.0%	26,030	26,171	10,154	5.1
44	52,805	101.2%	26,340	26,465	10,223	5.2
大正元年	52,932	100.2%	26,071	26,861	10,305	5.1
2	53,672	101.4%	26,794	26,878	10,346	5.2
3	53,756	100.2%	26,740	27,016	10,357	5.2
4	54,873	102.1%	27,368	27,505	10,576	5.2
5	55,884	101.8%	27,859	28,025	10,782	5.2
6	57,427	102.8%	28,590	28,837	11,107	5.2
7	58,453	101.8%	29,052	29,401	11,345	5.2
8	59,878	102.4%	29,788	30,090	11,718	5.1
9	61,580	102.8%	30,456	31,124	12,131	5.1
	(56,207)	-	(27,356)	(28,851)	(12,024)	(4.7)
10	63,216	102.7%	31,232	31,984	12,568	5.0
11	65,417	103.5%	32,327	33,090	13,151	5.0
12	68,152	104.2%	33,609	34,543	13,829	4.9
13	70,841	103.9%	35,028	35,813	14,485	4.9
14	73,792	104.2%	36,478	37,314	15,148	4.9
	(68,275)	-	(33,603)	(34,672)	(14,305)	(4.8)
昭和元年	75,682	102.6%	37,489	38,193	15,702	4.8
2	76,938	101.7%	38,004	38,934	16,087	4.8
3	78,916	102.6%	39,161	39,755	16,735	4.7
4	81,131	102.8%	40,147	40,984	17,413	4.7
5	82,497	101.7%	40,408	42,089	18,130	4.6
	(79,447)	-	(38,919)	(40,528)	(16,508)	(4.8)
6	85,741	103.9%	42,574	43,167	18,713	4.6
7	87,529	102.1%	43,559	43,970	19,149	4.6
8	87,169	99.6%	43,434	43,735	19,011	4.6
9	87,713	100.6%	43,488	44,225	19,091	4.6
10	83,700	95.4%	41,627	42,073	18,171	4.6
	(82,664)	-	(39,966)	(42,698)	(17,068)	(4.8)
11	83,868	100.2%	41,599	42,269	17,287	4.9
12	104,530	124.6%	51,611	52,919	21,203	4.9
13	106,314	101.7%	52,262	54,052	21,491	4.9
14	108,294	101.9%	53,028	55,266	21,807	5.0

年／区分	人 口				世 帯 数	一世帯当たり の平均人数
	人口総数	前年比	男	女		
昭和15年	108,987	100.6%	53,447	55,540	21,830	5.0
	(102,419)	-	(49,352)	(53,067)	(21,147)	(4.8)
16	109,729	100.7%	53,660	56,069	21,990	5.0
17
18
19	123,922	-	59,482	64,440	27,778	4.5
20	82,515	66.6%	38,566	43,949	18,188	4.5
21	86,833	105.2%	40,920	45,913	19,653	4.4
22	104,463	120.3%	49,941	54,522	22,873	4.6
	(104,993)	-	(50,469)	(54,524)	(22,873)	(4.6)
23	104,999	100.5%	50,281	54,718	23,146	4.5
24	118,175	112.5%	57,097	61,078	25,881	4.6
25	121,645	102.9%	58,876	62,769	26,052	4.7
	(121,645)	-	(58,876)	(62,769)	(26,052)	(4.7)
26	122,253	100.5%	59,458	62,795	26,040	4.7
27	124,773	102.1%	60,068	64,705	26,587	4.7
28	125,811	100.8%	60,691	65,120	26,739	4.7
29	127,579	101.4%	61,280	66,299	27,163	4.7
30	154,494	121.1%	74,646	79,848	33,156	4.7
	(154,494)	-	(74,646)	(79,848)	(33,156)	(4.7)
31	165,101	106.9%	79,858	85,243	36,140	4.6
32	167,149	101.2%	80,918	86,231	37,540	4.5
33	171,009	102.3%	82,898	88,111	39,023	4.4
34	174,224	101.9%	84,356	89,868	40,357	4.3
35	160,963	92.4%	77,416	83,547	38,523	4.2
	(160,963)	-	(77,416)	(83,547)	(38,526)	(4.2)
36	168,363	104.6%	81,126	87,237	43,112	3.9
37	168,160	99.9%	80,238	87,922	44,509	3.8
38	172,745	102.7%	82,651	90,094	47,024	3.7
39	169,823	98.3%	81,714	88,109	45,830	3.7
40	172,901	101.8%	83,365	89,536	46,901	3.7
	(172,457)	-	(82,976)	(89,481)	(45,650)	(3.8)
41	178,022	103.0%	86,012	92,010	49,774	3.6
42	179,569	100.9%	86,857	92,712	51,122	3.5
43	184,522	102.8%	89,117	95,405	53,553	3.4
44	190,703	103.3%	92,445	98,258	56,772	3.4
45	186,509	97.8%	90,628	95,881	57,485	3.2
	(182,669)	-	(87,971)	(94,698)	(52,557)	(3.5)
46	188,083	100.8%	91,537	96,546	58,429	3.2
47	189,101	100.5%	91,965	97,136	58,532	3.2
48	190,338	100.7%	92,545	97,793	59,220	3.2
49	192,109	100.9%	93,450	98,659	60,193	3.2
50	193,988	101.0%	94,432	99,556	60,952	3.2
	(193,879)	-	(94,064)	(99,815)	(60,218)	(3.2)
51	195,826	100.9%	95,372	100,454	61,905	3.2
52	197,135	100.7%	96,091	101,044	62,827	3.1
53	198,184	100.5%	96,716	101,468	63,741	3.1
54	198,715	100.3%	97,075	101,640	64,424	3.1
55	199,467	100.4%	97,352	102,115	65,490	3.0
	(199,262)	-	(97,146)	(102,116)	(65,429)	(3.0)
56	200,240	100.4%	97,846	102,394	66,271	3.0
57	200,413	100.1%	97,930	102,483	66,931	3.0
58	200,473	100.0%	97,922	102,551	67,495	3.0
59	200,754	100.1%	98,185	102,569	68,333	2.9
60	200,641	99.9%	98,237	102,404	68,896	2.9
	(202,405)	-	(99,412)	(102,993)	(68,052)	(3.0)

年／区分	人 口				世 帯 数	一世帯当たり の平均人数
	人口総数	前年比	男	女		
昭和61年	201,364	100.4%	98,488	102,876	69,829	2.9
62	201,179	99.9%	98,471	102,708	70,416	2.9
63	200,444	99.6%	98,038	102,406	70,894	2.8
平成元年	200,018	99.8%	97,849	102,169	71,491	2.8
2	199,898	99.9%	97,924	101,974	72,477	2.8
	(200,626)	—	(98,852)	(101,774)	(71,873)	(2.8)
3	200,176	100.1%	98,182	101,994	73,576	2.7
4	200,199	100.0%	98,231	101,968	74,153	2.7
5	198,977	99.4%	97,609	101,368	74,660	2.7
6	198,101	99.6%	97,268	100,833	75,266	2.6
7	197,643	99.8%	97,018	100,625	75,982	2.6
	(201,124)	—	(99,564)	(101,560)	(77,806)	(2.6)
8	196,983	99.7%	96,672	100,311	76,609	2.6
9	196,370	99.7%	96,271	100,099	77,173	2.5
10	195,444	99.5%	95,896	99,548	77,636	2.5
11	194,377	99.5%	95,424	98,953	78,072	2.5
12	193,431	99.5%	94,859	98,572	78,521	2.5
	(196,154)	—	(96,858)	(99,296)	(79,161)	(2.5)
13	192,493	99.5%	94,521	97,972	78,876	2.4
14	191,450	99.5%	93,936	97,514	79,193	2.4
15	190,649	99.6%	93,384	97,265	79,424	2.4
16	189,431	99.4%	92,716	96,715	79,765	2.4
17	189,198	99.9%	92,470	96,728	80,160	2.4
	(194,244)	—	(95,535)	(98,709)	(80,915)	(2.4)
18	188,580	99.7%	92,163	96,417	80,565	2.3
18.3.1	194,350	103.1%	95,011	99,339	82,423	2.4
19	194,270	100.0%	95,075	99,195	83,310	2.3
20	194,129	99.9%	94,818	99,311	84,003	2.3
21	193,232	99.5%	94,263	98,969	84,497	2.3
22	193,069	99.9%	94,116	98,953	85,175	2.3
	(198,992)	—	(97,754)	(101,238)	(85,101)	(2.3)
23	192,779	99.8%	93,819	98,960	85,785	2.2
24	191,615	99.4%	93,110	98,505	85,978	2.2
25	195,658	102.1%	94,813	100,845	88,174	2.2
26	194,800	99.6%	94,380	100,420	89,037	2.2
27	193,546	99.4%	93,742	99,804	89,247	2.2
	(193,125)	—	(94,448)	(98,677)	(85,057)	(2.3)
28	192,551	99.5%	93,369	99,182	89,247	2.2
29	191,675	99.5%	92,903	98,772	90,242	2.1
30	190,118	99.2%	92,136	97,982	90,296	2.1
令和元年	188,777	99.3%	91,408	97,369	90,579	2.1
2	187,881	99.5%	90,937	96,944	91,173	2.1
	(189,591)	—	(92,850)	(96,741)	(87,019)	(2.2)
3	187,051	99.6%	90,617	96,434	91,633	2.0
4	186,250	99.6%	90,207	96,043	92,148	2.0
5	186,393	100.1%	90,456	95,937	93,907	2.0
6	184,827	99.2%	89,890	94,937	94,098	2.0
7	183,850	98.6%	89,609	94,241	94,633	1.9
8	182,605	98.8%	88,968	93,637	95,004	1.9

※各年1月1日現在

※昭和39年以前は甲府市史調

※昭和40年以降は市民生活部(現在は市民部)市民課調による1月1日現在の住民登録人口

※昭和17、18年は戦火が激しく人口調査は行われなかった。

※平成18年3月1日に中道町・上九一色村北部(梯・古閑地区)が本市と合併したため、それ以降に中道町・上九一色村北部の推移を各年反映した。

※平成24年7月9日施行の住民基本台帳法一部改正に伴い、外国人の方も住民基本台帳に登録されたため、平成25年からは外国人の数が反映されている。

※()内は国勢調査人口。各年10月1日現在。

2-1 町丁別住民基本台帳登録人口(令和7年)

町名/区分	世帯数	男	女	計
相生1丁目	445	404	409	813
相生2丁目	308	230	246	476
相生3丁目	180	148	154	302
青沼1丁目	276	219	251	470
青沼2丁目	440	388	401	789
青沼3丁目	313	285	347	632
青葉町	687	654	711	1,365
朝気1丁目	517	481	522	1,003
朝気2丁目	545	552	578	1,130
朝気3丁目	391	355	357	712
朝日1丁目	219	165	172	337
朝日2丁目	211	190	182	372
朝日3丁目	151	129	144	273
朝日4丁目	277	247	288	535
朝日5丁目	184	146	172	318
愛宕町	369	309	332	641
荒川1丁目	271	274	287	561
荒川2丁目	440	403	505	908
飯田1丁目	49	42	45	87
飯田2丁目	270	225	247	472
飯田3丁目	425	385	332	717
飯田4丁目	383	332	339	671
飯田5丁目	428	352	414	766
猪狩町	2	1	3	4
池田1丁目	376	357	399	756
池田2丁目	387	418	425	843
池田3丁目	429	485	502	987
伊勢1丁目	217	165	197	362
伊勢2丁目	281	249	251	500
伊勢3丁目	480	396	496	892
伊勢4丁目	578	482	507	989
岩窪町	611	593	497	1,090
後屋町	1,005	955	983	1,938
右左口町	394	443	466	909
大里町	5,223	5,403	5,428	10,831
太田町	419	362	396	758
大津町	245	251	241	492
大手1丁目	321	272	289	561
大手2丁目	210	199	205	404
大手3丁目	203	191	206	397
落合町	130	139	136	275

町名/区分	世帯数	男	女	計
音羽町	291	280	341	621
小曲町	150	143	167	310
梯町	26	27	23	50
金竹町	194	226	229	455
上阿原町	767	922	958	1,880
上石田1丁目	360	327	354	681
上石田2丁目	986	892	912	1,804
上石田3丁目	498	435	491	926
上石田4丁目	670	540	628	1,168
上今井町	1,634	2,024	2,076	4,100
上帯那町	92	84	90	174
上小河原町	238	223	235	458
上条新居町	17	20	24	44
上積翠寺町	74	56	71	127
上曾根町	559	676	654	1,330
上町	1,257	1,450	1,486	2,936
上向山町	121	141	146	287
川窪町	1	1	1	2
川田町	802	800	834	1,634
北口1丁目	467	407	452	859
北口2丁目	50	41	49	90
北口3丁目	277	228	276	504
北新1丁目	406	304	410	714
北新2丁目	441	378	402	780
貢川1丁目	311	300	332	632
貢川2丁目	398	428	446	874
貢川本町	582	507	555	1,062
国玉町	1,328	1,548	1,425	2,973
黒平町	7	3	4	7
国母1丁目	742	692	750	1,442
国母2丁目	716	680	732	1,412
国母3丁目	497	434	476	910
国母4丁目	819	804	825	1,629
国母5丁目	324	309	323	632
国母6丁目	53	43	43	86
国母7丁目	359	351	335	686
国母8丁目	796	796	750	1,546

町名／区分	世帯数	男	女	計
小瀬町	946	1,036	1,142	2,178
寿町	250	220	238	458
古府中町	1,050	1,021	1,102	2,123
小松町	225	255	246	501
幸町	613	530	563	1,093
酒折1丁目	554	318	377	695
酒折2丁目	494	330	272	602
酒折3丁目	224	189	174	363
酒折町	54	47	56	103
桜井町	651	609	688	1,297
里吉1丁目	421	423	392	815
里吉2丁目	540	538	636	1,174
里吉3丁目	334	325	343	668
里吉4丁目	468	519	511	1,030
里吉町	16	19	19	38
塩部1丁目	312	253	294	547
塩部2丁目	83	72	79	151
塩部3丁目	530	477	519	996
塩部4丁目	634	489	675	1,164
下飯田1丁目	397	396	442	838
下飯田2丁目	564	495	547	1,042
下飯田3丁目	256	219	251	470
下飯田4丁目	369	379	361	740
下石田2丁目	672	588	662	1,250
下今井町	185	249	243	492
下帯那町	174	146	137	283
下鍛冶屋町	399	454	498	952
下河原町	791	514	724	1,238
下小河原町	336	383	371	754
下積翠寺町	119	116	130	246
下曾根町	363	391	382	773
下向山町	199	232	229	461
白井町	285	310	350	660
心経寺町	76	66	69	135
新田町	553	600	650	1,250

町名／区分	世帯数	男	女	計
城東1丁目	199	181	189	370
城東2丁目	544	455	492	947
城東3丁目	402	337	343	680
城東4丁目	306	275	302	577
城東5丁目	349	287	283	570
砂田町	322	282	246	528
住吉1丁目	533	464	505	969
住吉2丁目	396	330	368	698
住吉3丁目	897	793	873	1,666
住吉4丁目	665	623	651	1,274
住吉5丁目	695	630	686	1,316
住吉本町	11	7	11	18
善光寺1丁目	628	587	560	1,147
善光寺2丁目	249	228	213	441
善光寺3丁目	771	663	673	1,336
善光寺町	129	132	129	261
草鹿沢町	2	3	4	7
高成町	10	10	6	16
高畑1丁目	715	681	679	1,360
高畑2丁目	604	573	592	1,165
高畑3丁目	142	120	144	264
高町	2	2	0	2
高室町	50	61	60	121
宝1丁目	567	536	500	1,036
宝2丁目	498	412	491	903
武田1丁目	207	173	172	345
武田2丁目	279	254	276	530
武田3丁目	470	406	424	830
武田4丁目	90	66	66	132
竹日向町	5	3	3	6
大和町	265	241	274	515
中央1丁目	229	175	222	397
中央2丁目	437	363	379	742
中央3丁目	299	240	247	487
中央4丁目	509	410	357	767
中央5丁目	300	254	241	495
長松寺町	416	426	435	861
千塚1丁目	373	333	391	724
千塚2丁目	134	125	134	259
千塚3丁目	447	448	504	952
千塚4丁目	493	456	509	965
千塚5丁目	667	627	723	1,350

町名／区分	世帯数	男	女	計
塚原町	158	156	165	321
天神町	433	400	370	770
塔岩町	0	0	0	0
東光寺1丁目	349	315	332	647
東光寺2丁目	536	489	477	966
東光寺3丁目	302	299	293	592
東光寺町	242	264	252	516
徳行1丁目	384	353	367	720
徳行2丁目	436	387	407	794
徳行3丁目	269	237	220	457
徳行4丁目	340	309	293	602
徳行5丁目	454	473	435	908
富竹1丁目	247	236	236	472
富竹2丁目	371	359	382	741
富竹3丁目	285	312	337	649
富竹4丁目	177	199	204	403
中小河原1丁目	505	506	469	975
中小河原町	736	724	690	1,414
中町	245	268	279	547
中畑町	90	90	84	174
中村町	590	445	496	941
七沢町	342	391	380	771
西油川町	138	118	132	250
西下条町	327	387	381	768
西高橋町	393	343	372	715
西田町	486	486	495	981
羽黒町	1,076	986	1,130	2,116
東下条町	205	228	227	455
平瀬町	152	141	132	273
富士見1丁目	587	456	516	972
富士見2丁目	620	512	640	1,152
古上条町	922	923	951	1,874

町名／区分	世帯数	男	女	計
古関町	81	63	74	137
堀之内町	939	959	889	1,848
増坪町	458	476	518	994
丸の内1丁目	363	308	316	624
丸の内2丁目	585	437	466	903
丸の内3丁目	578	508	559	1,067
美咲1丁目	358	275	306	581
美咲2丁目	232	198	192	390
御岳町	18	12	9	21
緑が丘1丁目	473	427	464	891
緑が丘2丁目	488	505	485	990
南口町	238	215	257	472
宮原町	728	696	730	1,426
宮前町	425	355	346	701
向町	696	629	676	1,305
元紺屋町	327	260	325	585
屋形1丁目	394	359	360	719
屋形2丁目	297	278	277	555
屋形3丁目	341	325	335	660
山宮町	2,637	2,661	2,812	5,473
湯田1丁目	263	251	288	539
湯田2丁目	339	313	324	637
湯村1丁目	334	274	336	610
湯村2丁目	238	230	267	497
湯村3丁目	975	775	1,061	1,836
横根町	517	499	451	950
蓬沢1丁目	470	530	492	1,022
蓬沢町	284	316	323	639
若松町	284	249	285	534
和田町	557	480	531	1,011
和戸町	1,276	1,278	1,247	2,525
計	94,633	89,609	94,241	183,850

※令和7年1月1日現在
(資料)市民部市民総室市民課調

2-2 町丁別住民基本台帳登録人口(令和8年)

町名/区分	世帯数	男	女	計
相生1丁目	456	405	403	808
相生2丁目	318	241	257	498
相生3丁目	181	141	160	301
青沼1丁目	278	214	255	469
青沼2丁目	422	374	390	764
青沼3丁目	316	290	340	630
青葉町	716	658	728	1,386
朝気1丁目	525	480	528	1,008
朝気2丁目	559	555	582	1,137
朝気3丁目	396	353	360	713
朝日1丁目	208	159	171	330
朝日2丁目	203	176	183	359
朝日3丁目	156	133	141	274
朝日4丁目	265	241	274	515
朝日5丁目	188	146	176	322
愛宕町	372	319	329	648
荒川1丁目	271	276	295	571
荒川2丁目	447	393	493	886
飯田1丁目	53	43	47	90
飯田2丁目	278	233	238	471
飯田3丁目	442	382	340	722
飯田4丁目	388	331	339	670
飯田5丁目	428	345	399	744
猪狩町	2	1	3	4
池田1丁目	397	364	411	775
池田2丁目	388	417	431	848
池田3丁目	432	479	489	968
伊勢1丁目	212	167	179	346
伊勢2丁目	277	240	250	490
伊勢3丁目	490	396	494	890
伊勢4丁目	580	484	520	1,004
岩窪町	609	578	485	1,063
後屋町	978	929	948	1,877
右左口町	403	449	467	916
大里町	5,319	5,396	5,419	10,815
太田町	429	365	392	757
大津町	238	234	233	467
大手1丁目	318	256	293	549
大手2丁目	219	209	199	408
大手3丁目	184	172	205	377
落合町	129	135	140	275

町名/区分	世帯数	男	女	計
音羽町	328	307	375	682
小曲町	144	138	159	297
梯町	26	27	24	51
金竹町	195	220	227	447
上阿原町	750	916	943	1,859
上石田1丁目	368	331	355	686
上石田2丁目	998	890	898	1,788
上石田3丁目	503	427	490	917
上石田4丁目	657	521	623	1,144
上今井町	1,639	2,023	2,094	4,117
上帯那町	91	80	89	169
上小河原町	247	227	239	466
上条新居町	16	18	24	42
上積翠寺町	77	55	70	125
上曾根町	568	666	648	1,314
上町	1,322	1,488	1,531	3,019
上向山町	128	148	143	291
川窪町	1	1	1	2
川田町	839	824	849	1,673
北口1丁目	471	404	453	857
北口2丁目	49	40	48	88
北口3丁目	278	224	261	485
北新1丁目	396	280	393	673
北新2丁目	443	373	391	764
貢川1丁目	318	294	334	628
貢川2丁目	407	435	449	884
貢川本町	583	503	549	1,052
国玉町	1,336	1,542	1,429	2,971
黒平町	4	2	2	4
国母1丁目	734	670	733	1,403
国母2丁目	706	658	721	1,379
国母3丁目	501	437	473	910
国母4丁目	824	799	820	1,619
国母5丁目	327	305	319	624
国母6丁目	51	42	42	84
国母7丁目	354	357	323	680
国母8丁目	817	797	773	1,570

町名／区分	世帯数	男	女	計
小瀬町	944	1,032	1,142	2,174
寿町	244	219	235	454
古府中町	1,046	1,023	1,084	2,107
小松町	226	246	237	483
幸町	619	526	572	1,098
酒折1丁目	502	301	340	641
酒折2丁目	465	302	268	570
酒折3丁目	235	200	172	372
酒折町	58	51	60	111
桜井町	669	616	676	1,292
里吉1丁目	439	426	390	816
里吉2丁目	533	529	628	1,157
里吉3丁目	338	327	343	670
里吉4丁目	475	511	520	1,031
里吉町	16	19	17	36
塩部1丁目	319	255	297	552
塩部2丁目	90	73	86	159
塩部3丁目	531	472	505	977
塩部4丁目	628	480	659	1,139
下飯田1丁目	399	393	442	835
下飯田2丁目	556	488	541	1,029
下飯田3丁目	241	204	243	447
下飯田4丁目	368	372	364	736
下石田2丁目	661	576	642	1,218
下今井町	188	255	243	498
下帯那町	167	138	132	270
下鍛冶屋町	393	452	497	949
下河原町	782	506	717	1,223
下小河原町	361	400	379	779
下積翠寺町	114	104	127	231
下曾根町	358	392	370	762
下向山町	193	225	219	444
白井町	290	311	347	658
心経寺町	72	62	65	127
新田町	556	580	645	1,225

町名／区分	世帯数	男	女	計
城東1丁目	198	178	184	362
城東2丁目	538	450	481	931
城東3丁目	397	335	334	669
城東4丁目	302	274	292	566
城東5丁目	350	291	290	581
砂田町	318	274	243	517
住吉1丁目	530	470	499	969
住吉2丁目	393	331	363	694
住吉3丁目	901	804	860	1,664
住吉4丁目	671	615	626	1,241
住吉5丁目	714	633	681	1,314
住吉本町	11	6	12	18
善光寺1丁目	620	577	547	1,124
善光寺2丁目	250	227	213	440
善光寺3丁目	754	613	681	1,294
善光寺町	129	126	133	259
草鹿沢町	3	2	2	4
高成町	9	9	6	15
高畑1丁目	711	674	668	1,342
高畑2丁目	579	554	580	1,134
高畑3丁目	137	115	142	257
高町	1	1	0	1
高室町	51	64	61	125
宝1丁目	562	518	490	1,008
宝2丁目	498	401	477	878
武田1丁目	208	168	171	339
武田2丁目	281	251	277	528
武田3丁目	473	410	415	825
武田4丁目	79	60	63	123
竹日向町	5	3	3	6
大和町	267	240	267	507
中央1丁目	220	163	202	365
中央2丁目	417	350	365	715
中央3丁目	289	222	241	463
中央4丁目	453	352	345	697
中央5丁目	309	260	243	503
長松寺町	423	426	427	853
千塚1丁目	379	337	390	727
千塚2丁目	133	122	130	252
千塚3丁目	449	435	492	927
千塚4丁目	502	475	508	983
千塚5丁目	688	639	730	1,369

町名／区分	世帯数	男	女	計
塚原町	161	157	159	316
天神町	431	384	371	755
塔岩町	0	0	0	0
東光寺1丁目	351	317	338	655
東光寺2丁目	539	483	463	946
東光寺3丁目	307	299	302	601
東光寺町	237	253	239	492
徳行1丁目	389	351	368	719
徳行2丁目	456	400	417	817
徳行3丁目	266	233	216	449
徳行4丁目	346	308	289	597
徳行5丁目	473	487	436	923
富竹1丁目	250	234	238	472
富竹2丁目	368	362	368	730
富竹3丁目	295	331	349	680
富竹4丁目	176	198	201	399
中小河原1丁目	511	505	468	973
中小河原町	740	721	686	1,407
中町	263	286	301	587
中畑町	91	89	81	170
中村町	581	434	477	911
七沢町	353	390	383	773
西油川町	139	117	133	250
西下条町	322	376	365	741
西高橋町	397	357	368	725
西田町	502	503	506	1,009
羽黒町	1,061	979	1,106	2,085
東下条町	198	221	219	440
平瀬町	151	138	130	268
富士見1丁目	594	462	514	976
富士見2丁目	626	504	646	1,150
古上条町	907	904	923	1,827

町名／区分	世帯数	男	女	計
古関町	79	64	72	136
堀之内町	937	959	887	1,846
増坪町	460	470	508	978
丸の内1丁目	368	299	321	620
丸の内2丁目	562	420	453	873
丸の内3丁目	571	499	559	1,058
美咲1丁目	344	271	290	561
美咲2丁目	246	214	202	416
御岳町	16	11	8	19
緑が丘1丁目	450	406	436	842
緑が丘2丁目	505	509	486	995
南口町	238	212	261	473
宮原町	737	701	742	1,443
宮前町	412	330	341	671
向町	713	644	695	1,339
元紺屋町	326	258	314	572
屋形1丁目	394	359	371	730
屋形2丁目	297	278	259	537
屋形3丁目	341	326	324	650
山宮町	2,701	2,691	2,838	5,529
湯田1丁目	258	246	277	523
湯田2丁目	347	318	314	632
湯村1丁目	341	268	331	599
湯村2丁目	240	230	259	489
湯村3丁目	983	746	1,053	1,799
横根町	526	501	465	966
蓬沢1丁目	475	526	498	1,024
蓬沢町	295	309	322	631
若松町	297	245	297	542
和田町	550	464	527	991
和戸町	1,270	1,262	1,248	2,510
計	95,004	88,968	93,637	182,605

※令和8年1月1日現在
(資料)市民部市民総室市民課調

3 年齢別人口構成

(単位:人、%)

年齢/区分	令和7年				令和8年			
	男	女	計	比率	男	女	計	比率
0	536	518	1054	0.6	457	493	950	0.5
1	542	514	1056	0.6	522	516	1038	0.6
2	541	558	1099	0.6	526	500	1026	0.6
3	601	580	1181	0.6	528	556	1084	0.6
4	638	586	1224	0.7	599	582	1181	0.6
5	567	629	1196	0.6	635	585	1220	0.7
6	685	702	1387	0.8	573	636	1209	0.7
7	687	717	1404	0.8	680	695	1375	0.7
8	666	705	1371	0.7	694	719	1413	0.8
9	785	641	1426	0.8	661	706	1367	0.7
10	733	677	1410	0.8	791	636	1427	0.8
11	737	720	1457	0.8	734	684	1418	0.8
12	745	713	1458	0.8	744	723	1467	0.8
13	765	729	1494	0.8	745	717	1462	0.8
14	800	770	1570	0.8	765	728	1493	0.8
15	836	758	1594	0.9	800	765	1565	0.9
16	824	804	1628	0.9	845	776	1621	0.9
17	861	846	1707	0.9	839	831	1670	0.9
18	873	841	1714	0.9	914	906	1820	1.0
19	1,072	919	1991	1.1	1,003	936	1939	1.1
20	1,177	941	2,118	1.1	1,132	940	2,072	1.1
21	1,212	960	2,172	1.2	1,237	932	2,169	1.2
22	1,242	927	2,169	1.2	1,166	950	2,116	1.2
23	1,125	900	2,025	1.1	1,139	881	2,020	1.1
24	1,117	1,001	2,118	1.1	1,105	905	2,010	1.1
25	981	844	1,825	1.0	1,084	965	2,049	1.1
26	1,032	840	1,872	1.0	946	839	1,785	1.0
27	1,047	858	1,905	1.0	1,041	849	1,890	1.0
28	953	899	1,852	1.0	1,021	857	1,878	1.0
29	987	802	1,789	1.0	964	898	1,862	1.0
30	1,016	836	1,852	1.0	979	804	1,783	1.0
31	935	847	1,782	1.0	1,016	856	1,872	1.0
32	941	838	1,779	1.0	944	844	1,788	1.0
33	921	834	1,755	0.9	930	846	1,776	1.0
34	905	878	1,783	1.0	904	826	1,730	0.9
35	885	885	1,770	1.0	913	875	1,788	1.0
36	1,005	882	1,887	1.0	897	881	1,778	1.0
37	1,030	970	2,000	1.1	976	885	1,861	1.0
38	974	905	1,879	1.0	1,022	952	1,974	1.1
39	1,053	1,007	2,060	1.1	979	909	1,888	1.0
40	1,045	1,007	2,052	1.1	1,060	1,010	2,070	1.1
41	1,061	1,086	2,147	1.2	1,040	1,017	2,057	1.1
42	1,017	989	2,006	1.1	1,066	1,083	2,149	1.2
43	1,070	1,088	2,158	1.2	1,025	1,000	2,025	1.1
44	1,130	1,037	2,167	1.2	1,067	1,073	2,140	1.2
45	1,160	1,143	2,303	1.2	1,132	1,035	2,167	1.2
46	1,191	1,186	2,377	1.3	1,147	1,136	2,283	1.2
47	1,217	1,195	2,412	1.3	1,186	1,197	2,383	1.3
48	1,353	1,320	2,673	1.4	1,209	1,207	2,416	1.3
49	1,376	1,275	2,651	1.4	1,343	1,335	2,678	1.5
50	1,377	1,406	2,783	1.5	1,394	1,277	2,671	1.5
51	1,574	1,503	3,077	1.7	1,389	1,405	2,794	1.5
52	1,457	1,469	2,926	1.6	1,576	1,504	3,080	1.7
53	1,473	1,447	2,920	1.6	1,458	1,470	2,928	1.6
54	1,436	1,294	2,730	1.5	1,467	1,447	2,914	1.6

年齢／区分	令和 7 年				令和 8 年			
	男	女	計	比率	男	女	計	比率
55	1,384	1,287	2671	1.5	1,427	1,293	2720	1.5
56	1,407	1,413	2820	1.5	1,383	1,291	2674	1.5
57	1,404	1,368	2772	1.5	1,411	1,412	2823	1.5
58	1,124	1,022	2146	1.2	1,382	1,357	2739	1.5
59	1,336	1,328	2664	1.5	1,108	1,021	2129	1.2
60	1,256	1,268	2524	1.4	1,331	1,322	2653	1.4
61	1,217	1,235	2452	1.3	1,262	1,268	2530	1.4
62	1,145	1,099	2244	1.2	1,215	1,224	2439	1.3
63	1,062	1,149	2211	1.2	1,139	1,100	2239	1.2
64	1,122	1,117	2239	1.2	1,054	1,151	2205	1.2
65	1,021	1,091	2112	1.1	1,119	1,113	2232	1.2
66	1,071	1,086	2157	1.2	1,010	1,086	2096	1.1
67	1,009	1,082	2091	1.1	1,062	1,082	2144	1.2
68	1,031	1,112	2143	1.2	1,000	1,070	2070	1.1
69	1,065	1,106	2171	1.2	1,015	1,105	2120	1.2
70	1,041	1,149	2190	1.2	1,053	1,109	2162	1.2
71	1,032	1,151	2183	1.2	1,023	1,139	2162	1.2
72	1,047	1,228	2275	1.2	1,012	1,144	2156	1.2
73	1,024	1,221	2245	1.2	1,029	1,213	2242	1.2
74	1,127	1,305	2432	1.3	1,004	1,209	2213	1.2
75	1,259	1,541	2800	1.5	1,097	1,295	2392	1.3
76	1,227	1,486	2713	1.5	1,212	1,531	2743	1.5
77	1,285	1,568	2853	1.6	1,186	1,474	2660	1.4
78	791	971	1762	1.0	1,250	1,535	2785	1.5
79	657	850	1507	0.8	769	955	1724	0.9
80	814	1,171	1985	1.1	619	838	1457	0.8
81	864	1,254	2118	1.2	777	1,143	1920	1.0
82	809	1,141	1950	1.1	822	1,223	2045	1.1
83	691	1,126	1817	1.0	745	1,095	1840	1.0
84	702	1,052	1754	1.0	650	1,085	1735	0.9
85	502	873	1375	0.7	655	1,018	1673	0.9
86	475	819	1294	0.7	468	836	1304	0.7
87	481	923	1404	0.8	423	775	1198	0.7
88	398	782	1180	0.6	434	848	1282	0.7
89	387	748	1135	0.6	356	728	1084	0.6
90	301	664	965	0.5	336	690	1026	0.6
91	268	594	862	0.5	247	602	849	0.5
92	226	551	777	0.4	235	518	753	0.4
93	180	502	682	0.4	183	492	675	0.4
94	114	393	507	0.3	154	418	572	0.3
95	80	320	400	0.2	90	336	426	0.2
96	83	259	342	0.2	62	265	327	0.2
97	43	222	265	0.1	65	211	276	0.2
98	31	122	153	0.1	34	168	202	0.1
99	22	98	120	0.1	18	89	107	0.1
100以上	25	168	193	0.1	33	180	213	0.1
計	89,609	94,241	183,850	100	88,968	93,637	182,605	100

※各年1月1日現在住民基本台帳登録人口
(資料)市民部市民総室市民課調

4 人口動態

年月／区分	出生	死亡	自然増減	死産	婚姻	離婚
単位	人	人	人	件	件	件
令和4年	1,227	2,645	△ 1,418	13	847	266
令和5年	1,133	2,741	△ 1,608	21	752	314
令和6年	1,107	2,689	△ 1,582	28	807	286
1月	96	286	△ 190	2	67	21
2月	82	223	△ 141	3	73	25
3月	105	242	△ 137	3	101	37
4月	106	213	△ 107	4	44	21
5月	85	207	△ 122	1	77	23
6月	82	232	△ 150	3	46	25
7月	96	194	△ 98	1	68	29
8月	94	198	△ 104	0	59	27
9月	85	199	△ 114	6	37	18
10月	99	196	△ 97	2	57	18
11月	91	219	△ 128	1	95	22
12月	86	280	△ 194	2	83	20

※人口動態とは、国勢調査と並ぶ国の主要統計で、統計法に基づく指定統計になっており、本市で受理した出生、婚姻、離婚、死亡、死産について届書に基づいて作成している。(本市の人口の数値ではありません)

(資料)市民部市民総室市民課調

5 人口異動

(単位:人)

年月/区分	自 然 増 減								
	出 生			死 亡			増 減		
	計	男	女	計	男	女	計	男	女
令和4年	1,181	574	607	2,537	1,197	1,340	△ 1,356	△ 623	△ 733
令和5年	1,086	545	541	2,670	1,358	1,312	△ 1,584	△ 813	△ 771
令和6年	1,081	547	534	2,566	1,288	1,278	△ 1,485	△ 741	△ 744
1月	96	46	50	291	155	136	△ 195	△ 109	△ 86
2月	83	49	34	216	102	114	△ 133	△ 53	△ 80
3月	99	50	49	218	101	117	△ 119	△ 51	△ 68
4月	106	47	59	225	110	115	△ 119	△ 63	△ 56
5月	77	36	41	193	91	102	△ 116	△ 55	△ 61
6月	81	36	45	218	116	102	△ 137	△ 80	△ 57
7月	96	46	50	198	105	93	△ 102	△ 59	△ 43
8月	96	50	46	191	91	100	△ 95	△ 41	△ 54
9月	83	42	41	192	97	95	△ 109	△ 55	△ 54
10月	99	53	46	188	87	101	△ 89	△ 34	△ 55
11月	88	47	41	205	102	103	△ 117	△ 55	△ 62
12月	77	45	32	231	131	100	△ 154	△ 86	△ 68

年月/区分	社 会 増 減						
	転 入	その他	計	転 出	その他	計	増 減
令和4年	9,249	81	9,330	7,718	216	7,934	1,396
令和5年	8,171	91	8,262	8,064	255	8,319	△ 57
令和6年	8,751	100	8,851	8,176	241	8,417	434
1月	515	3	518	531	31	562	△ 44
2月	569	7	576	658	14	672	△ 96
3月	1,484	8	1,492	1,757	24	1,781	△ 289
4月	1,484	15	1,499	1,057	23	1,080	419
5月	668	5	673	548	25	573	100
6月	497	3	500	510		510	△ 10
7月	657	13	670	647	24	671	△ 1
8月	613	13	626	611	28	639	△ 13
9月	613	5	618	510	28	538	80
10月	720	12	732	480	17	497	235
11月	426	7	433	419	15	434	△ 1
12月	505	9	514	448	12	460	54

※住民基本台帳による(平成24年7月9日より外国人含む)。

(資料)市民部市民総室市民課調

6 国籍別外国人登録者数

(単位:人)

区 分 / 年	令和 4 年	令和 5 年	令和 6 年
総 数	6,662	6,942	7,601
男	3,237	3,475	3,889
女	3,425	3,467	3,712
オーストラリア	16	21	20
ブラジル	285	275	268
バングラデシュ	43	57	64
カナダ	22	25	25
中国・台湾	2,244	2,274	2,434
フランス	23	22	16
ドイツ	27	18	31
インド	292	290	308
インドネシア	105	138	226
イラン	15	18	16
イタリア	13	10	14
カザフスタン	-	-	11
韓国・朝鮮	948	920	892
マレーシア	70	66	66
モンゴル	11	21	31
ミャンマー	86	129	247
ネパール	116	165	239
パキスタン	24	24	34
ペルー	124	121	116
フィリピン	549	568	625
ロシア	50	53	44
シンガポール	10	10	11
スペイン	11	-	10
スリランカ	48	52	52
タ イ	206	221	219
ウクライナ	-	-	11
イギリス	39	35	32
アメリカ	118	129	128
ベトナム	991	1,058	1,221
その他	176	222	190

※各年12月31日現在

※区分の国籍はアルファベット順で、10名未満を「その他」とした。

(資料)市民部市民総室市民課調

7 市町村別人口動態

(単位:人、‰(パーミル))

県(年別)・市町村 ／区分	人口	出生		死亡		乳児死亡 (再掲)		新生児死亡 (再掲)		婚姻		離婚	
		数	率	数	率	数	率	数	率	数	率	数	率
山梨県(令和4年)	785,261	4,759	6.06	11,090	14.12	11	2.31	4	0.84	2,875	3.66	1,128	1.44
山梨県(令和5年)	777,624	4,397	5.65	11,267	14.49	9	2.05	5	1.14	2,763	3.55	1,118	1.44
山梨県(令和6年)	769,000	4,153	5.40	11,206	14.57	7	1.69	3	0.72	2,781	3.62	1,167	1.52
市部計	657,653	3,556	5.41	9,469	14.40	6	1.69	3	0.84	2,347	3.57	1,014	1.54
郡部計	112,563	597	5.30	1,737	15.43	1	1.68	0	0.00	434	3.86	153	1.36
甲府市	179,365	1,047	5.84	2,573	14.35	1	0.96	0	0.00	772	4.30	280	1.56
富士吉田市	43,967	223	5.07	659	14.99	0	0.00	0	0.00	161	3.66	70	1.59
都留市	29,058	140	4.82	410	14.11	1	7.14	0	0.00	72	2.48	24	0.83
山梨市	31,610	147	4.65	551	17.43	0	0.00	0	0.00	87	2.75	40	1.27
大月市	20,346	45	2.21	379	18.63	0	0.00	0	0.00	54	2.65	32	1.57
韮崎市	27,338	114	4.17	385	14.08	0	0.00	0	0.00	95	3.48	36	1.32
南アルプス市	68,427	454	6.63	815	11.91	3	6.61	2	4.41	204	2.98	116	1.70
北杜市	42,347	159	3.75	773	18.25	1	6.29	1	6.29	83	1.96	48	1.13
甲斐市	74,394	526	7.07	855	11.49	0	0.00	0	0.00	316	4.25	167	2.24
笛吹市	63,872	412	6.45	922	14.44	0	0.00	0	0.00	255	3.99	108	1.69
上野原市	20,759	57	2.75	343	16.52	0	0.00	0	0.00	47	2.26	20	0.96
甲州市	27,328	91	3.33	514	18.81	0	0.00	0	0.00	80	2.93	32	1.17
中央市	28,842	141	4.89	290	10.05	0	0.00	0	0.00	121	4.20	41	1.42
西八代郡	13,418	46	3.43	270	20.12	0	0.00	0	0.00	33	2.46	18	1.34
市川三郷町	13,418	46	3.43	270	20.12	0	0.00	0	0.00	33	2.46	18	1.34
南巨摩郡	29,648	80	2.70	688	23.21	0	0.00	0	0.00	70	2.36	32	1.08
早川町	946	2	2.11	23	24.31	0	0.00	0	0.00	2	2.11	2	2.11
身延町	9,073	14	1.54	283	31.19	0	0.00	0	0.00	14	1.54	3	0.33
南部町	6,377	19	2.98	132	20.70	0	0.00	0	0.00	8	1.25	7	1.10
富士川町	13,252	45	3.40	250	18.87	0	0.00	0	0.00	46	3.47	20	1.51
中巨摩郡	20,974	173	8.25	196	9.34	0	0.00	0	0.00	113	5.39	45	2.15
昭和町	20,974	173	8.25	196	9.34	0	0.00	0	0.00	113	5.39	45	2.15
南都留郡	47,459	292	6.15	559	11.78	0	0.00	0	0.00	212	4.47	57	1.20
道志村	1,452	7	4.82	21	14.46	0	0.00	0	0.00	5	3.44	3	2.07
西桂町	3,680	14	3.80	51	13.86	0	0.00	0	0.00	6	1.63	3	0.82
忍野村	9,013	68	7.54	96	10.65	0	0.00	0	0.00	83	9.21	10	1.11
山中湖村	4,950	29	5.86	71	14.34	0	0.00	0	0.00	15	3.03	11	2.22
鳴沢村	2,731	11	4.03	47	17.21	0	0.00	0	0.00	4	1.46	4	1.46
富士河口湖町	25,633	163	6.36	273	10.65	0	0.00	0	0.00	99	3.86	26	1.01
北都留郡	1,064	6	5.64	24	22.56	1	166.67	0	0.00	6	5.64	1	0.94
小菅村	582	4	6.87	10	17.18	1	250.00	0	0.00	3	5.15	1	1.72
丹波山村	482	2	4.15	14	29.05	0	0.00	0	0.00	3	6.22	0	0.00

※市町村の人口は、山梨県県民生活部統計調査課「山梨県常住人口(日本人人口)」(令和6年10月1日)を用いているため、総務省統計局「令和2年国勢調査に関する不詳補完結果(参考表)」を用いた山梨県人口とは一致しない。

※市町村別の各諸率については、山梨県県民生活部統計調査課「山梨県常住人口(日本人人口)」を用いて算出した参考値である。

【各割合算出方法】

- ・出生率=出生数／人口×1,000
- ・死亡率=死亡数／人口×1,000
- ・乳児死亡率=乳児死亡数／出生数×1,000
- ・新生児死亡率=新生児死亡数／出生数×1,000
- ・婚姻率=婚姻届出件数／人口×1,000
- ・離婚率=離婚届出件数／人口×1,000

(資料)山梨県 令和6年「人口動態統計結果報告」

3 国勢調査

《令和2年国勢調査結果報告》

1 人口(男女別)、世帯数、人口性比、面積(参考)、1世帯当たりの平均人員及び人口密度

年/区分	面積 (km ²)	世帯数 (世帯)	人口(人)			女100に 対する男 の割合 (%)	1世帯 当たりの 平均人員 (人)	人口密度 (1km ² 当たり)
			総数	男	女			
大正9年	8.38	12,024	56,207	27,356	28,851	94.8	4.7	6,707.3
14年	8.38	14,305	68,275	33,603	34,672	96.9	4.8	9,147.4
昭和5年	8.27	16,508	79,447	38,919	40,528	96.0	4.8	9,606.7
10年	8.27	17,068	82,664	39,966	42,698	93.6	4.8	9,995.6
15年	42.43	21,147	102,419	49,352	53,067	93.0	4.8	2,413.8
22年	49.30	22,873	104,993	50,469	54,524	92.6	4.6	2,129.7
25年	50.18	26,052	121,645	58,876	62,769	93.8	4.7	2,424.2
30年	171.12	33,156	154,494	74,646	79,848	93.5	4.7	902.8
35年	171.12	38,526	160,963	77,416	83,547	92.7	4.2	940.6
40年	171.12	45,650	172,457	82,976	89,481	92.7	3.8	1,007.8
45年	171.12	52,557	182,669	87,971	94,698	92.9	3.5	1,067.5
50年	171.11	60,218	193,879	94,064	99,815	94.2	3.2	1,133.1
55年	171.11	65,429	199,262	97,146	102,116	95.1	3.0	1,164.5
60年	171.11	68,052	202,405	99,412	102,993	96.5	3.0	1,182.9
平成2年	171.89	71,873	200,626	98,852	101,774	97.1	2.8	1,167.2
7年	171.89	77,806	201,124	99,564	101,560	98.0	2.6	1,170.1
12年	171.88	79,161	196,154	96,858	99,296	97.5	2.5	1,141.2
17年	212.41	82,701	200,096	98,403	101,693	96.8	2.4	942.0
22年	212.41	85,101	198,992	97,754	101,238	96.6	2.3	936.8
27年	212.47	85,057	193,125	94,448	98,677	95.7	2.3	909.0
令和2年	212.47	87,019	189,591	92,850	96,741	96.0	2.2	892.3

人口集中地区(DIDs)

人口(人)		平成22年～平成27年の人口増減		面積 (km ²)	人口密度 (1km ² 当たり)
平成22年	平成27年	実数(人)	率(%)		
161,234	154,036	△ 7,198	-4.46	32.28	4,771.9

人口(人)		平成27年～令和2年の人口増減		面積 (km ²)	人口密度 (1km ² 当たり)
平成27年	令和2年	実数(人)	率(%)		
154,036	149,277	△ 4,759	-3.09	32.91	4,535.9

(資料)総務省統計局 令和2年「国勢調査結果報告」

2 男女、年齢(各歳)別人口

(単位:人)

年齢 / 区分	総数	男	女
総数	189,591	92,850	96,741
0~4歳	6,557	3,274	3,283
0	1,250	637	613
1	1,235	600	635
2	1,369	669	700
3	1,325	677	648
4	1,378	691	687
5~9歳	7,010	3,646	3,364
5	1,392	747	645
6	1,349	714	635
7	1,416	713	703
8	1,448	731	717
9	1,405	741	664
10~14歳	7,824	3,997	3,827
10	1,584	822	762
11	1,486	774	712
12	1,599	801	798
13	1,564	788	776
14	1,591	812	779
15~19歳	9,386	5,174	4,212
15	1,673	905	768
16	1,765	979	786
17	1,787	974	813
18	1,941	1,088	853
19	2,220	1,228	992
20~24歳	9,833	5,397	4,436
20	2,286	1,281	1,005
21	2,098	1,170	928
22	1,979	1,117	862
23	1,755	942	813
24	1,715	887	828
25~29歳	8,303	4,328	3,975
25	1,704	905	799
26	1,676	895	781
27	1,630	825	805
28	1,632	853	779
29	1,661	850	811
30~34歳	8,920	4,580	4,340
30	1,680	806	874
31	1,646	868	778
32	1,843	967	876
33	1,896	954	942
34	1,855	985	870
35~39歳	10,048	5,012	5,036
35	1,965	959	1,006
36	1,959	998	961
37	2,064	1,019	1,045
38	1,968	975	993
39	2,092	1,061	1,031

年齢 / 区分	総数	男	女
40~44歳	11,728	5,931	5,797
40	2,190	1,138	1,052
41	2,175	1,084	1,091
42	2,359	1,196	1,163
43	2,433	1,195	1,238
44	2,571	1,318	1,253
45~49歳	14,150	7,185	6,965
45	2,628	1,326	1,302
46	2,838	1,420	1,418
47	3,005	1,537	1,468
48	2,836	1,459	1,377
49	2,843	1,443	1,400
50~54歳	13,180	6,808	6,372
50	2,718	1,402	1,316
51	2,753	1,404	1,349
52	2,697	1,419	1,278
53	2,733	1,396	1,337
54	2,279	1,187	1,092
55~59歳	11,972	6,014	5,958
55	2,599	1,334	1,265
56	2,496	1,251	1,245
57	2,395	1,199	1,196
58	2,251	1,141	1,110
59	2,231	1,089	1,142
60~64歳	10,870	5,318	5,552
60	2,169	1,089	1,080
61	2,132	1,044	1,088
62	2,223	1,098	1,125
63	2,067	974	1,093
64	2,279	1,113	1,166
65~69歳	11,346	5,429	5,917
65	2,159	1,057	1,102
66	2,189	1,042	1,147
67	2,262	1,115	1,147
68	2,310	1,060	1,250
69	2,426	1,155	1,271
70~74歳	12,879	5,965	6,914
70	2,590	1,207	1,383
71	2,964	1,379	1,585
72	2,901	1,331	1,570
73	2,803	1,297	1,506
74	1,621	751	870
75~79歳	10,605	4,626	5,979
75	1,820	830	990
76	2,269	985	1,284
77	2,287	1,025	1,262
78	2,146	900	1,246
79	2,083	886	1,197

年齢／区分	総数	男	女
80～84歳	8,515	3,406	5,109
80	1,970	833	1,137
81	1,588	633	955
82	1,700	643	1,057
83	1,707	669	1,038
84	1,550	628	922
85～89歳	6,468	2,301	4,167
85	1,548	582	966
86	1,346	503	843
87	1,281	457	824
88	1,147	387	760
89	1,146	372	774

年齢／区分	総数	男	女
90～94歳	3,452	946	2,506
90	898	258	640
91	820	230	590
92	717	200	517
93	574	139	435
94	443	119	324
95～99歳	1,041	215	826
95	351	87	264
96	278	57	221
97	187	36	151
98	135	27	108
99	90	8	82
100歳以上	181	20	161
不詳	5,323	3,278	2,045

(資料)総務省統計局 令和2年「国勢調査結果報告」

3 男女、年齢(3区分)別割合 (単位:%)

区分	総数	男	女
15歳未満	11.61	12.19	11.06
15～64歳	58.82	62.24	55.59
65歳以上	29.57	25.57	33.35

(資料)総務省統計局 令和2年「国勢調査結果報告」

4 男女別平均年齢及び年齢中位数 (単位:歳)

区分	総数	男	女
平均年齢	48.32	46.11	50.40
年齢中位数	49.43	47.46	51.59

※年齢「不詳」の者を除いて算出。

(資料)総務省統計局 令和2年「国勢調査結果報告」

5 配偶関係、年齢(5歳階級)、男女別15歳以上人口 (単位:人)

年齢(5歳階級) ／区分	総数	男						女					
		総数	未婚	有配偶	死別	離別	不詳	総数	未婚	有配偶	死別	離別	不詳
総数	162,877	78,655	25,496	44,050	2,430	3,396	3,283	84,222	18,688	43,969	12,356	6,312	2,897
15～19歳	9,386	5,174	5,108	22	-	-	44	4,212	4,160	21	-	1	30
20～24歳	9,833	5,397	4,870	203	1	12	311	4,436	3,940	290	1	25	180
25～29歳	8,303	4,328	2,881	1,082	-	47	318	3,975	2,307	1,429	1	79	159
30～34歳	8,920	4,580	1,993	2,249	2	89	247	4,340	1,359	2,655	4	179	143
35～39歳	10,048	5,012	1,674	2,908	6	184	240	5,036	1,121	3,411	15	344	145
40～44歳	11,728	5,931	1,652	3,772	10	249	248	5,797	1,020	4,131	22	465	159
45～49歳	14,150	7,185	1,830	4,645	24	381	305	6,965	1,136	4,831	85	692	221
50～54歳	13,180	6,808	1,665	4,335	44	469	295	6,372	936	4,333	134	763	206
55～59歳	11,972	6,014	1,240	4,034	64	440	236	5,958	688	4,156	209	764	141
60～64歳	10,870	5,318	844	3,849	88	350	187	5,552	439	3,961	364	663	125
65～69歳	11,346	5,429	764	3,917	173	385	190	5,917	429	4,011	672	651	154
70～74歳	12,879	5,965	544	4,522	305	370	224	6,914	384	4,327	1,270	715	218
75～79歳	10,605	4,626	254	3,582	389	252	149	5,979	307	3,153	1,818	461	240
80～84歳	8,515	3,406	114	2,644	404	113	131	5,109	191	2,000	2,401	253	264
85～89歳	6,468	2,301	48	1,634	480	48	91	4,167	141	971	2,626	160	269
90～94歳	3,452	946	9	550	326	7	54	2,506	95	267	1,890	78	176
95～99歳	1,041	215	5	98	102	-	10	826	30	20	704	15	57
100歳以上	181	20	1	4	12	-	3	161	5	2	140	4	10

(資料)総務省統計局 令和2年「国勢調査結果報告」

6 国籍、男女別外国人数 (単位:人)

区分／国別	総数	韓国・ 朝鮮	中国	フィリピン	タイ	インドネシア	ベトナム	インド	ネパール	イギリス	アメリカ	ブラジル	ペルー	その他
総数	4,743	814	1,566	432	182	46	523	210	78	15	69	296	117	395
男	2,189	404	714	87	25	30	240	122	49	15	45	161	66	231
女	2,554	410	852	345	157	16	283	88	29	-	24	135	51	164

※その他には無国籍及び国名不詳を含む。

(資料)総務省統計局 令和2年「国勢調査結果報告」

7 世帯人員の人数別一般世帯数、一般世帯人員及び一般世帯の1世帯当たり人員
(再掲・間借り・下宿などの単身者数、会社などの独身寮の単身者数) (単位:世帯、人)

一般世帯	世帯数	総数	86,821
		世帯人員が1人	35,370
		2人	24,846
		3人	13,549
		4人	9,346
		5人	2,771
		6人	710
		7人	183
		8人	33
		9人	10
		10人以上	3
	世帯人員	182,873	
	1世帯当たり人員	2.11	
(再掲)	間借り・下宿などの単身者	1,091	
	会社などの独身寮の単身者	459	

(資料)総務省統計局 令和2年「国勢調査結果報告」

8 世帯人員の人数別65歳以上世帯員のいる一般世帯数、
一般世帯人員及び65歳以上一般世帯人員（単位：世帯、人）

65歳以上世帯員のいる一般世帯			
世帯人員／区分	世帯数	世帯人員	65歳以上世帯人員
総数	35,215	73,142	50,166
世帯人員が1人	11,646	11,646	11,646
2人	14,680	29,360	24,153
3人	5,515	16,545	9,210
4人	2,040	8,160	3,145
5人	778	3,890	1,092
6人	395	2,370	629
7人以上	161	1,171	291

（資料）総務省統計局 令和2年「国勢調査結果報告」

9 世帯人員の人数、6歳未満・18歳未満世帯員の有無別一般世帯数及び一般世帯人員
（単位：世帯、人）

区分／世帯人員	総数	世帯人員が1人	2人	3人	4人	5人	6人	7人以上
一般世帯数	86,821	35,370	24,846	13,549	9,346	2,771	710	229
一般世帯人員	182,873	35,370	49,692	40,647	37,384	13,855	4,260	1,665
6歳未満世帯員のいる一般世帯								
世帯数	6,097	-	198	2,308	2,371	857	262	101
世帯人員	23,410	-	396	6,924	9,484	4,285	1,572	749
18歳未満世帯員のいる一般世帯								
世帯数	15,717	6	1,018	5,177	6,432	2,262	605	217
世帯人員	59,817	6	2,036	15,531	25,728	11,310	3,630	1,576

（資料）総務省統計局 令和2年「国勢調査結果報告」

10 母子・父子世帯の種類、子供の数別一般世帯数、一般世帯人員及び1世帯当たり子供の数
（再掲－6歳未満の子どものいる世帯）（単位：世帯、人）

子供の数／世帯	母子世帯		父子世帯	
	世帯数	世帯人員	世帯数	世帯人員
総数	1,158	2,899	132	332
子供が1人	698	1,396	75	150
2人	359	1,077	48	144
3人以上	101	426	9	38
（再掲）6歳未満の子供のいる世帯	203	531	12	39
1世帯当たり子供の数	1.50		1.52	

（資料）総務省統計局 令和2年「国勢調査結果報告」

11 世帯の家族類型別一般世帯数、一般世帯人員(再掲-6歳未満・18歳未満世帯員のいる一般世帯、3世代世帯、母子世帯・父子世帯)
(単位:世帯、人)

世帯の家族類型	一般世帯数	一般世帯人員	(再掲)6歳未満世帯員のいる一般世帯		(再掲)18歳未満世帯員のいる一般世帯		(再掲)3世代世帯	
			世帯数	世帯人員	世帯数	世帯人員	世帯数	世帯人員
総数(A+B+C+D)	86,821	182,873	6,097	23,410	15,717	59,817	3,000	13,853
A 親族世帯(I+II)	50,434	145,007	6,078	23,323	15,657	59,582	2,993	13,816
I 核家族世帯	45,453	125,495	5,563	20,677	13,919	51,082	-	-
夫婦のみの世帯	17,364	34,728	-	-	1	2	-	-
夫婦と子供から成る世帯	19,950	72,056	5,148	19,526	11,848	45,523	-	-
男親と子供から成る世帯	1,081	2,420	19	60	173	448	-	-
女親と子供から成る世帯	7,058	16,291	396	1,091	1,897	5,109	-	-
II 核家族以外の世帯	4,981	19,512	515	2,646	1,738	8,500	2,993	13,816
夫婦と両親から成る世帯	165	660	-	-	-	-	-	-
夫婦と夫の両親から成る世帯	122	488	-	-	-	-	-	-
夫婦と妻の両親から成る世帯	43	172	-	-	-	-	-	-
夫婦とひとり親から成る世帯	882	2,646	-	-	-	-	-	-
夫婦と夫のひとり親から成る世帯	656	1,968	-	-	-	-	-	-
夫婦と妻のひとり親から成る世帯	226	678	-	-	-	-	-	-
夫婦、子供と両親から成る世帯 ※1	425	2,484	110	654	305	1,838	425	2,484
夫婦、子供と夫の両親から成る世帯	316	1,844	77	456	222	1,340	316	1,844
夫婦、子供と妻の両親から成る世帯	109	640	33	198	83	498	109	640
夫婦、子供とひとり親から成る世帯 ※1	1,364	6,226	153	739	629	3,065	1,364	6,226
夫婦、子供と夫のひとり親から成る世帯	971	4,429	102	495	421	2,057	971	4,429
夫婦、子供と妻のひとり親から成る世帯	391	1,789	51	244	208	1,008	391	1,789
夫婦と他の親族(親、子供を含まない)から成る世帯	141	439	5	16	27	93	-	-
夫婦、子供と他の親族(親を含まない)から成る世帯	454	2,057	92	442	307	1,430	404	1,841
夫婦、親と他の親族(子供を含まない)から成る世帯 ※1	58	282	4	30	8	49	17	99
夫婦、夫の親と他の親族から成る世帯	40	182	-	-	3	13	9	44
夫婦、妻の親と他の親族から成る世帯	12	60	-	-	1	6	3	19
夫婦、子供、親と他の親族から成る世帯 ※1	149	966	67	444	125	826	149	966
夫婦、子供、夫の親と他の親族から成る世帯	112	729	50	330	94	623	112	729
夫婦、子供、妻の親と他の親族から成る世帯	31	197	16	107	27	175	31	197
兄弟姉妹のみから成る世帯	517	1,066	-	-	10	23	-	-
他に分類されない親族世帯	826	2,686	84	321	327	1,176	634	2,200
B 非親族を含む世帯	691	1,594	19	87	54	229	7	37
C 単独世帯	35,370	35,370	-	-	6	6	-	-
D 世帯の家族類型「不詳」	326	902	-	-	-	-	-	-
(再掲)								
母子世帯	1,158	2,899	203	531	1,033	2,645	-	-
母子世帯(他の世帯員がいる世帯を含む)	1,536	4,436	284	876	1,378	4,062	364	1,484
父子世帯	132	332	12	39	113	293	-	-
父子世帯(他の世帯員がいる世帯を含む)	234	753	33	136	208	690	89	372

※1 夫の親か妻の親か特定できない場合を含む
(資料)総務省統計局 令和2年「国勢調査結果報告」

12 世帯の家族類型別65歳以上世帯員のいる一般世帯数、一般世帯人員及び65歳以上世帯人員(再掲-75歳以上・85歳以上世帯員のいる一般世帯) (単位:世帯、人)

世帯の家族類型	A 親族世帯									
	総数 (A+B+C)	総数 (I+II)	I 核家族世帯				II 核家族以外の世帯			
			総数	(1) 夫婦のみ の世帯	(2) 夫婦と 子供から 成る世帯	(3) 男親と 子供から 成る世帯	(4) 女親と 子供から 成る世帯	総数	(5) 夫婦と 両親から 成る世帯	(6) 夫婦と ひとり親 から成る 世帯
65歳以上世帯員のいる一般世帯										
世帯数	35,215	23,415	19,108	10,531	4,368	646	3,563	4,307	162	868
世帯人員	73,142	61,114	43,893	21,062	13,875	1,384	7,572	17,221	648	2,604
65歳以上世帯人員	50,166	38,278	31,782	19,501	7,775	680	3,826	6,496	336	1,400
(再掲)75歳以上世帯員のいる一般世帯										
世帯数	20,780	13,735	10,486	5,622	1,926	438	2,500	3,249	132	820
世帯人員	43,473	36,304	23,511	11,244	6,042	940	5,285	12,793	528	2,460
75歳以上世帯人員	26,589	19,523	15,619	9,498	3,171	439	2,511	3,904	250	850
(再掲)85歳以上世帯員のいる一般世帯										
世帯数	7,646	4,895	3,169	1,476	435	202	1,056	1,726	69	618
世帯人員	16,243	13,452	6,939	2,952	1,352	433	2,202	6,513	276	1,854
85歳以上世帯人員	8,590	5,837	3,964	2,111	595	202	1,056	1,873	112	618

世帯の家族類型	A 親族世帯								B 非親族を 含む世帯	C 単独世帯
	II 核家族以外の世帯									
	(7) 夫婦、 子供と 両親から 成る世帯	(8) 夫婦、 子供と ひとり親 から成る 世帯	(9) 夫婦と他 の親族 (親、子供 を含まな い)から 成る世帯	(10) 夫婦、子 供と他の 親族(親 を含まな い)から 成る世帯	(11) 夫婦、親 と他の親 族(子供 を含まな い)から 成る世帯	(12) 夫婦、子 供、親と 他の親族 から成る 世帯	(13) 兄弟姉妹 のみから 成る世帯	(14) 他に分類 されない 世帯		
65歳以上世帯員のいる一般世帯										
世帯数	389	1,301	115	362	47	127	238	698	154	11,646
世帯人員	2,274	5,921	360	1,628	231	824	488	2,243	382	11,646
65歳以上世帯人員	767	1,552	247	695	87	218	430	764	242	11,646
(再掲)75歳以上世帯員のいる一般世帯										
世帯数	271	1,032	73	193	41	94	110	483	84	6,961
世帯人員	1,547	4,608	229	850	203	598	227	1,543	208	6,961
75歳以上世帯人員	481	1,042	118	320	56	120	175	492	105	6,961
(再掲)85歳以上世帯員のいる一般世帯										
世帯数	89	536	22	40	26	65	34	227	21	2,730
世帯人員	479	2,324	67	179	131	414	72	717	61	2,730
85歳以上世帯人員	141	537	27	53	33	71	52	229	23	2,730

(資料)総務省統計局 令和2年「国勢調査結果報告」

13 年齢(5歳階級)、男女別高齢単身者数

(単位:人)

高齢単身者の男女/年齢別	総数	65～69歳	70～74歳	75～79歳	80～84歳	85歳以上	(別掲) 60歳以上
65歳以上の高齢単身者数	11,646	2,144	2,541	2,223	2,008	2,730	13,482
男	3,836	1,093	1,043	682	466	552	4,835
女	7,810	1,051	1,498	1,541	1,542	2,178	8,647

(資料)総務省統計局 令和2年「国勢調査結果報告」

14 夫の年齢(5歳階級)、妻の年齢(5歳階級)別夫婦のみの世帯数

(単位:世帯)

夫の年齢 /妻の年齢 (5歳階級)	総数	妻が60歳以上						妻が 60歳未満	
		60歳～ 64歳	65歳～ 69歳	70歳～ 74歳	75歳～ 79歳	80歳～ 84歳	85歳以上		
夫が 60歳 以上	総数	11,006	1,891	2,334	2,741	2,055	1,274	711	1,039
	60歳～64歳	992	847	117	26	1	1	-	715
	65歳～69歳	1,904	785	956	137	20	6	-	225
	70歳～74歳	2,687	210	1,092	1,249	120	13	3	69
	75歳～79歳	2,304	37	151	1,132	879	89	16	23
	80歳～84歳	1,721	11	10	183	882	578	57	5
	85歳以上	1,398	1	8	14	153	587	635	2
	夫が60歳未満	187	139	34	9	3	2	-	5,132

(資料)総務省統計局 令和2年「国勢調査結果報告」

15 施設等の世帯の種類、世帯人員別施設等の世帯数及び世帯人員 (単位:世帯、人)

世帯人員/ 施設等の世帯の種類		総数	寮・寄宿 舎の学生・生徒	病院・寮 養所の 入院者	社会 施設の 入所者	自衛隊 営舎内 居住者	矯正 施設の 入所者	その他
世帯数	総数	198	30	15	145	-	4	4
	世帯人員が1～4人	17	1	2	10	-	-	4
	5～29人	110	14	4	91	-	1	-
	30～49人	20	3	1	15	-	1	-
	50人以上	51	12	8	29	-	2	-
世帯人員	総数	6,718	1,269	1,267	3,837	-	341	4
	世帯人員が1～4人	34	3	3	24	-	-	4
	5～29人	1,567	222	55	1,268	-	22	-
	30～49人	775	117	42	573	-	43	-
	50人以上	4,342	927	1,167	1,972	-	276	-

(資料)総務省統計局 令和2年「国勢調査結果報告」

16 住宅の所有の関係別一般世帯数、一般世帯人員及び1世帯当たり人員 (単位:世帯、人)

住宅の所有の関係	世帯数	世帯人員	1世帯 当たり人員
総数	86,821	182,873	2.11
住宅に住む一般世帯	85,985	181,675	2.11
主世帯	84,277	178,442	2.12
持ち家	49,643	122,515	2.47
公営・都市再生機構・公社の借家	4,044	7,899	1.95
民営の借家	27,809	43,573	1.57
給与住宅	2,781	4,455	1.60
間借り	1,708	3,233	1.89
住宅以外に住む一般世帯	836	1,198	1.43

(資料)総務省統計局 令和2年「国勢調査結果報告」

17 住宅の所有の関係、住宅の建て方・世帯が住んでいる階別一般世帯数、一般世帯人員
(単位:世帯、人)

住宅の所有の関係/ 住宅の建て方・世帯が住んでいる階	総数	住宅に住む一般世帯															住宅以外に住む一般世帯
		一戸建	長屋建	共同住宅											その他		
				総数	建物全体の階数					(再掲)世帯が住んでいる階							
					1・2階建	3～5階建	6～10階建	11～14階建	15階建以上	1・2階	3～5階	6～10階	11～14階	15階以上			
一般世帯数																	
総数	86,821	50,115	834	34,933	13,587	15,197	3,984	1,329	836	23,042	9,263	2,007	481	140	103	836	
住宅に住む一般世帯	主世帯	84,277	48,977	814	34,391	13,326	14,988	3,931	1,316	830	22,638	9,152	1,982	480	139	95	0
	持ち家	49,643	45,818	89	3,683	149	378	1,300	1,083	773	824	1,209	1,091	430	129	53	0
	公営・都市再生機構・公社の借家	4,044	11	20	4,013	6	3,075	932	0	0	1,756	2,016	241	0	0	0	0
	民営の借家	27,809	2,911	672	24,202	12,419	10,205	1,351	193	34	18,491	5,167	507	31	6	24	0
	給与住宅	2,781	237	33	2,493	752	1,330	348	40	23	1,567	760	143	19	4	18	0
	間借り	1,708	1,138	20	542	261	209	53	13	6	404	111	25	1	1	8	0
住宅以外に住む一般世帯	836	0	0	0	0	0	0	0	0	0	0	0	0	0	0	836	
一般世帯人員																	
総数	182,873	124,033	1,598	55,813	19,707	24,742	6,930	2,609	1,825	35,367	15,468	3,746	952	280	231	1,198	
住宅に住む一般世帯	主世帯	178,442	121,532	1,569	55,125	19,384	24,473	6,868	2,592	1,808	34,859	15,330	3,707	951	278	216	0
	持ち家	122,515	114,869	197	7,314	261	725	2,479	2,190	1,659	1,635	2,378	2,193	858	250	135	0
	公営・都市再生機構・公社の借家	7,899	31	35	7,833	13	6,015	1,805	0	0	3,312	4,034	487	0	0	0	0
	民営の借家	43,573	6,021	1,255	36,245	18,062	15,653	2,133	314	83	27,598	7,768	806	57	16	52	0
	給与住宅	4,455	611	82	3,733	1,048	2,080	451	88	66	2,314	1,150	221	36	12	29	0
	間借り	3,233	2,501	29	688	323	269	62	17	17	508	138	39	1	2	15	0
住宅以外に住む一般世帯	1,198	0	0	0	0	0	0	0	0	0	0	0	0	0	0	1,198	

(資料)総務省統計局 令和2年「国勢調査結果報告」

18 住宅の建て方・世帯が住んでいる階別65歳以上世帯員のいる主世帯数、主世帯人員、65歳以上主世帯人員及び1主世帯当たり人員
(単位:世帯、人)

住宅の建て方・世帯が住んでいる階	総数	住宅に住む一般世帯											住宅以外に住む一般世帯
		一戸建	長屋建	共同住宅								その他	
				総数	建物全体の階数			(再掲)世帯が住んでいる階					
					1・2階建	3～5階建	6階建以上	1・2階	3～5階	6階以上			
主世帯数	34,647	28,635	244	5,724	1,158	2,905	1,661	3,228	1,844	652	44	0	
主世帯人員	72,257	62,979	404	8,778	1,530	4,568	2,680	4,766	2,935	1,077	96	0	
65歳以上主世帯人員	49,420	42,190	300	6,866	1,272	3,491	2,103	3,778	2,252	836	64	0	
1主世帯当たり人員	2.09	2.20	1.66	1.53	1.32	1.57	1.61	1.48	1.59	1.65	2.18	-	

(資料)総務省統計局 令和2年「国勢調査結果報告」

19 世帯の家族類型、住宅の所有の関係別住宅に住む一般世帯数及び一般世帯人員
(単位:世帯、人)

住宅の所有の関係(5区分) ／世帯の家族類型(16区分)	総数 (A+B+C+D)	A 親族世帯					
		総数 (I+II)	I 核家族世帯				
			総数	夫婦のみ の世帯	夫婦と 子供から 成る世帯	男親と 子供から 成る世帯	女親と 子供から 成る世帯
住宅に住む一般世帯数	85,985	50,251	45,288	17,303	19,884	1,080	7,021
主世帯	84,277	49,453	44,514	17,066	19,557	1,058	6,833
持ち家	49,643	37,594	33,146	13,038	15,122	802	4,184
公営・都市再生機構・公社の借家	4,044	2,316	2,215	614	620	69	912
民営の借家	27,809	8,676	8,304	3,077	3,359	177	1,691
給与住宅	2,781	867	849	337	456	10	46
間借り	1,708	798	774	237	327	22	188
住宅に住む一般世帯人員	181,675	144,467	125,019	34,606	71,797	2,416	16,200
主世帯	178,442	142,158	122,793	34,132	70,588	2,360	15,713
持ち家	122,515	109,899	92,075	26,076	54,817	1,786	9,396
公営・都市再生機構・公社の借家	7,899	6,140	5,807	1,228	2,257	160	2,162
民営の借家	43,573	23,600	22,456	6,154	11,868	390	4,044
給与住宅	4,455	2,519	2,455	674	1,646	24	111
間借り	3,233	2,309	2,226	474	1,209	56	487

住宅の所有の関係(5区分) ／世帯の家族類型(16区分)	A 親族世帯						
	II 核家族以外の世帯						
	総数	夫婦と 両親から 成る世帯	夫婦と ひとり親か ら成る世帯	夫婦、子供 と両親から 成る世帯	夫婦、子供 とひとり親 から成る世帯	夫婦と他の 親族(親、子 供を含ま ない)から成 る世帯	夫婦、子供 と他の親族 (親を含ま ない)から 成る世帯
住宅に住む一般世帯数	4,963	165	881	424	1,359	140	454
主世帯	4,939	165	880	422	1,356	139	452
持ち家	4,448	160	849	415	1,309	120	422
公営・都市再生機構・公社の借家	101	0	3	0	6	3	4
民営の借家	372	5	23	7	37	16	25
給与住宅	18	0	5	0	4	0	1
間借り	24	0	1	2	3	1	2
住宅に住む一般世帯人員	19,448	660	2,643	2,479	6,200	436	2,057
主世帯	19,365	660	2,640	2,468	6,188	433	2,048
持ち家	17,824	640	2,547	2,428	5,969	375	1,913
公営・都市再生機構・公社の借家	333	0	9	0	29	9	17
民営の借家	1,144	20	69	40	169	49	114
給与住宅	64	0	15	0	21	0	4
間借り	83	0	3	11	12	3	9

住宅の所有の関係(5区分) ／世帯の家族類型(16区分)	A 親族世帯				B 非親族を 含む世帯	C 単独世帯	D 家族類型 “不詳”
	II 核家族以外の世帯						
	夫婦、親と 他の親族 (子供を含ま ない)から 成る世帯	夫婦、子供 、親と他の 親族から 成る世帯	兄弟姉妹 のみから 成る世帯	他に分類 されない 親族世帯			
住宅に住む一般世帯数	58	149	513	820	689	34,719	326
主世帯	58	148	509	810	681	33,820	323
持ち家	54	143	340	636	202	11,732	115
公営・都市再生機構・公社の借家	1	0	17	67	10	1,704	14
民営の借家	3	4	148	104	457	18,486	190
給与住宅	0	1	4	3	12	1,898	4
間借り	0	1	4	10	8	899	3
住宅に住む一般世帯人員	282	966	1,058	2,667	1,587	34,719	902
主世帯	282	960	1,050	2,636	1,569	33,820	895
持ち家	264	927	701	2,060	540	11,732	344
公営・都市再生機構・公社の借家	4	0	34	231	22	1,704	33
民営の借家	14	26	306	337	978	18,486	509
給与住宅	0	7	9	8	29	1,898	9
間借り	0	6	8	31	18	899	7

(資料)総務省統計局 令和2年「国勢調査結果報告」

20 従業・通学時の世帯の状況、通勤・通学者数別住宅に住む一般世帯数
及び就業・通学別住宅に住む一般世帯人員

(単位:世帯、人)

通勤・通学者数(5区分) ／就業・通学(4区分)		住宅に 住む一般 世帯数	通勤・ 通学者が 0人	1人	2人	3人	4人 以上	住宅に 住む一般 世帯人員	自宅 就業者	通勤者	通学者	その他
総 数		85,985	32,044	27,495	14,566	6,735	5,145	181,675	9,474	77,716	20,929	73,556
通勤・ 通学者 のみの世帯	総 数	30,495	-	15,378	7,535	3,695	3,887	57,999	-	46,413	11,586	-
	通勤者のみ	22,842	-	13,778	6,856	1,671	537	34,704	-	34,704	-	-
	通学者のみ	1,619	-	1,600	17	1	1	1,641	-	-	1,641	-
	通勤者と通学者の いる世帯 うち12歳未満 通学者あり	6,034	-	-	662	2,023	3,349	21,654	-	11,709	9,945	-
総 数		55,490	32,044	12,117	7,031	3,040	1,258	123,676	9,474	31,303	9,343	73,556
そ の 他 の 世 帯 構 成	高齢者のみ	24,671	16,316	5,588	1,755	608	404	46,308	3,169	11,549	1,108	30,482
	うち1人	15,895	9,519	4,179	1,395	513	289	25,649	1,006	8,984	770	14,889
	高齢者と 幼児のみ	124	1	16	45	32	30	638	24	258	71	285
	うち高齢者 1人	88	1	9	31	23	24	435	11	191	52	181
	高齢者と幼児 と女性のみ	79	9	31	26	8	5	421	26	95	35	265
	高齢者と 女性のみ	2,137	1,229	526	258	86	38	6,353	873	1,121	338	4,021
	幼児のみ	2,924	-	151	1,767	686	320	10,860	-	5,767	1,333	3,760
	幼児と 女性のみ	1,842	112	1,191	368	133	38	6,847	129	1,869	622	4,227
	女性のみ	7,113	2,021	2,465	1,453	925	249	16,735	700	6,251	2,939	6,845
	その他	16,600	12,356	2,149	1,359	562	174	35,514	4,553	4,393	2,897	23,671

(資料)総務省統計局 令和2年「国勢調査結果報告」

21 産業、年齢(5歳階級)、男女別15歳以上就業者数及び平均年齢

(単位:人、歳)

男女、年齢 (5歳階級) /区分	総数										
	総数	A 農業・ 林業	うち農業	B 漁業	C 鉱業	D 建設業	E 製造業	F 電気・ガス ・熱供給 ・水道業	G 情報 通信業	H 運輸業・ 郵便業	I 卸売・ 小売業
総数	88,125	2,095	2,030	12	28	5,793	13,481	529	1,872	3,287	14,440
総数(男)	48,119	1,282	1,230	9	21	4,720	9,166	423	1,292	2,584	7,082
総数(女)	40,006	813	800	3	7	1,073	4,315	106	580	703	7,358
15～19歳											
総数	1,073	6	6	-	-	43	136	5	9	20	260
男	585	6	6	-	-	42	97	4	6	12	131
女	488	-	-	-	-	1	39	1	3	8	129
20～24歳											
総数	5,293	40	32	-	-	262	705	19	144	167	993
男	2,792	27	24	-	-	224	468	17	92	121	509
女	2,501	13	8	-	-	38	237	2	52	46	484
25～29歳											
総数	6,220	48	43	1	2	333	1,030	32	212	188	865
男	3,331	38	35	1	2	279	679	29	126	143	444
女	2,889	10	8	-	-	54	351	3	86	45	421
30～34歳											
総数	6,635	66	61	1	2	285	1,083	31	174	234	1,057
男	3,642	47	42	-	1	236	745	23	109	180	547
女	2,993	19	19	1	1	49	338	8	65	54	510
35～39歳											
総数	7,551	72	70	-	2	474	1,325	19	221	275	1,247
男	4,052	52	50	-	2	387	893	16	141	198	632
女	3,499	20	20	-	-	87	432	3	80	77	615
40～44歳											
総数	9,056	110	103	2	2	656	1,561	58	228	329	1,482
男	4,923	78	73	1	2	509	1,050	48	146	263	758
女	4,133	32	30	1	-	147	511	10	82	66	724
45～49歳											
総数	10,979	118	107	-	6	817	1,969	117	274	446	1,822
男	5,935	74	64	-	6	662	1,346	87	204	339	898
女	5,044	44	43	-	-	155	623	30	70	107	924
50～54歳											
総数	10,223	99	94	2	3	743	1,874	112	258	443	1,584
男	5,609	54	50	2	-	594	1,319	87	193	335	735
女	4,614	45	44	-	3	149	555	25	65	108	849
55～59歳											
総数	9,193	113	105	1	-	583	1,514	67	194	416	1,472
男	4,999	57	49	1	-	475	1,100	53	147	330	635
女	4,194	56	56	-	-	108	414	14	47	86	837
60～64歳											
総数	7,396	182	178	2	3	523	925	42	90	330	1,278
男	4,099	103	99	2	1	434	659	39	70	271	528
女	3,297	79	79	-	2	89	266	3	20	59	750
65～69歳											
総数	5,674	308	306	1	5	471	566	17	40	204	971
男	3,143	183	182	-	5	392	345	13	37	182	471
女	2,531	125	124	1	-	79	221	4	3	22	500
70～74歳											
総数	4,647	372	368	1	1	355	453	7	16	151	750
男	2,581	235	231	1	-	288	250	5	12	136	409
女	2,066	137	137	-	1	67	203	2	4	15	341
75～79歳											
総数	2,392	255	252	1	2	162	214	3	10	72	376
男	1,375	142	139	1	2	130	138	2	7	64	210
女	1,017	113	113	-	-	32	76	1	3	8	166
80～84歳											
総数	1,161	192	191	-	-	63	84	-	2	10	195
男	651	112	112	-	-	50	46	-	2	8	115
女	510	80	79	-	-	13	38	-	-	2	80
85歳以上											
総数	632	114	114	-	-	23	42	-	-	2	88
男	402	74	74	-	-	18	31	-	-	2	60
女	230	40	40	-	-	5	11	-	-	-	28
平均年齢											
総数	48.0	62.1	62.5	56.1	51.5	50.0	46.2	46.0	41.9	49.1	47.2
男	48.5	61.8	62.2	55.3	51.7	50.1	46.1	46.4	43.1	49.9	47.5
女	47.4	62.7	62.8	58.4	50.4	49.6	46.6	44.2	39.2	46.2	47.0
(再掲)65歳以上											
総数	14,506	1,241	1,231	3	8	1,074	1,359	27	68	439	2,380
男	8,152	746	738	2	7	878	810	20	58	392	1,265
女	6,354	495	493	1	1	196	549	7	10	47	1,115
(再掲)75歳以上											
総数	4,185	561	557	1	2	248	340	3	12	84	659
男	2,428	328	325	1	2	198	215	2	9	74	385
女	1,757	233	232	0	0	50	125	1	3	10	274

男女、年齢 (5歳階級) ／区分	総 数										
	J	K	L	M	N	O	P	Q	R	S	T
	金融業・ 保険業	不動産業・ 物品賃貸 業	学術研究・ 専門技術 サービス業	宿泊業・ 飲食サー ビス業	生活関連 サービス 業・娯楽業	教育・ 学習支援 業	医療・ 福祉	複合サー ビス事業	サービス業 (他に分類 されないも の)	公務(他に 分類される ものを除く)	分類不能 の産業
総 数	2,632	1,868	2,798	5,537	3,232	5,487	12,285	592	4,725	4,112	3,320
総数(男)	1,263	1,041	1,692	2,263	1,342	2,385	3,669	376	2,952	2,818	1,739
総数(女)	1,369	827	1,106	3,274	1,890	3,102	8,616	216	1,773	1,294	1,581
15～19歳											
総 数	-	6	7	361	38	58	26	3	29	8	58
男	-	3	7	165	12	30	8	1	22	6	33
女	-	3	-	196	26	28	18	2	7	2	25
20～24歳											
総 数	163	55	74	804	244	350	716	25	143	222	167
男	73	34	40	414	112	158	157	12	98	145	91
女	90	21	34	390	132	192	559	13	45	77	76
25～29歳											
総 数	225	76	153	278	236	424	1,175	62	236	457	187
男	101	38	81	123	103	184	352	35	148	314	111
女	124	38	72	155	133	240	823	27	88	143	76
30～34歳											
総 数	216	100	217	333	245	431	1,196	85	264	451	164
男	93	61	117	149	99	200	407	58	164	315	91
女	123	39	100	184	146	231	789	27	100	136	73
35～39歳											
総 数	232	143	228	342	302	438	1,254	60	332	363	222
男	112	79	122	142	126	178	395	45	185	236	111
女	120	64	106	200	176	260	859	15	147	127	111
40～44歳											
総 数	283	151	325	443	299	567	1,386	63	429	471	211
男	128	79	165	194	129	215	402	41	277	318	120
女	155	72	160	249	170	352	984	22	152	153	91
45～49歳											
総 数	402	185	392	517	326	667	1,396	65	538	612	310
男	193	107	233	181	132	228	358	44	305	393	145
女	209	78	159	336	194	439	1,038	21	233	219	165
50～54歳											
総 数	391	137	341	494	313	686	1,301	79	479	586	298
男	202	71	188	199	138	265	328	44	293	400	162
女	189	66	153	295	175	421	973	35	186	186	136
55～59歳											
総 数	300	150	288	445	278	852	1,242	81	473	523	201
男	146	69	174	149	102	396	336	48	282	376	123
女	154	81	114	296	176	456	906	33	191	147	78
60～64歳											
総 数	217	183	262	422	248	540	1,040	46	542	304	217
男	113	106	171	152	101	281	327	34	377	234	96
女	104	77	91	270	147	259	713	12	165	70	121
65～69歳											
総 数	101	221	232	452	210	227	784	12	511	65	276
男	50	121	171	144	83	126	281	7	336	51	145
女	51	100	61	308	127	101	503	5	175	14	131
70～74歳											
総 数	58	193	166	399	239	145	524	6	444	28	339
男	25	119	132	151	105	75	198	4	265	16	155
女	33	74	34	248	134	70	326	2	179	12	184
75～79歳											
総 数	28	121	68	162	143	59	157	3	220	17	319
男	17	73	53	60	59	30	70	1	143	11	162
女	11	48	15	102	84	29	87	2	77	6	157
80～84歳											
総 数	9	69	22	65	81	28	57	-	60	4	220
男	6	38	16	28	28	11	31	-	40	3	117
女	3	31	6	37	53	17	26	-	20	1	103
85歳以上											
総 数	7	78	23	20	30	15	31	2	25	1	131
男	4	43	22	12	13	8	19	2	17	-	77
女	3	35	1	8	17	7	12	-	8	1	54
平均年齢											
総 数	45.9	54.2	48.2	45.3	48.3	46.5	46.9	46.1	51.7	43.9	52.1
男	47.3	55.0	50.0	43.9	49.1	47.4	47.6	46.7	52.3	43.8	51.8
女	44.8	53.0	45.0	46.1	47.8	45.9	46.7	45.3	50.8	44.0	52.4
(再掲)65歳以上											
総 数	203	682	511	1,098	703	474	1,553	23	1,260	115	1,285
男	102	394	394	395	288	250	599	14	801	81	656
女	101	288	117	703	415	224	954	9	459	34	629
(再掲)75歳以上											
総 数	44	268	113	247	254	102	245	5	305	22	670
男	27	154	91	100	100	49	120	3	200	14	356
女	17	114	22	147	154	53	125	2	105	8	314

※「役員」を含む。

(資料)総務省統計局 令和2年「国勢調査結果報告」

22 従業上の地位、産業、男女別15歳以上就業者数

(単位:人)

男女・産業 (大分類) ／種類	総 数										
	総 数 ※1	雇 用 者				役 員	雇人の ある業主	雇人の ない業主	家族 従業者	家庭 内職者	
		総 数	正規の職員 ・従業員	労働者 派遣事業所 の派遣社員	パート・ アルバイト ・その他						
総 数	88,125	68,581	43,943	2,180	22,458	5,536	2,276	6,637	2,795	137	
男	48,119	35,769	28,606	1,033	6,130	4,059	1,835	4,764	489	14	
女	40,006	32,812	15,337	1,147	16,328	1,477	441	1,873	2,306	123	
A	農業・林業										
	総 数	2,095	416	189	6	221	49	141	873	612	-
	男	1,282	275	155	5	115	36	127	736	105	-
	女	813	141	34	1	106	13	14	137	507	-
	うち農業										
	総 数	2,030	364	147	6	211	40	140	872	611	-
男	1,230	233	120	5	108	28	127	735	105	-	
女	800	131	27	1	103	12	13	137	506	-	
B	漁 業										
	総 数	12	8	7	-	1	-	-	2	1	-
	男	9	6	5	-	1	-	-	2	-	-
女	3	2	2	-	-	-	-	-	1	-	
C	鉱 業										
	総 数	28	18	16	-	2	7	1	-	2	-
	男	21	13	13	-	-	6	1	-	1	-
女	7	5	3	-	2	1	-	-	1	-	
D	建 設 業										
	総 数	5,793	3,551	3,062	44	445	929	251	809	194	-
	男	4,720	2,833	2,569	16	248	732	244	797	59	-
女	1,073	718	493	28	197	197	7	12	135	-	
E	製 造 業										
	総 数	13,481	11,404	8,065	1,093	2,246	853	163	586	222	122
	男	9,166	7,710	6,459	623	628	663	152	501	49	14
女	4,315	3,694	1,606	470	1,618	190	11	85	173	108	
F	電気・ガス・熱供給・水道業										
	総 数	529	509	461	12	36	11	1	3	2	-
	男	423	406	386	2	18	9	1	2	2	-
女	106	103	75	10	18	2	-	1	-	-	
G	情報通信業										
	総 数	1,872	1,605	1,358	77	170	120	15	106	17	-
	男	1,292	1,080	993	34	53	106	12	83	4	-
女	580	525	365	43	117	14	3	23	13	-	
H	運輸業・郵便業										
	総 数	3,287	3,003	2,144	105	754	142	15	77	7	-
	男	2,584	2,366	1,871	75	420	95	14	70	1	-
女	703	637	273	30	334	47	1	7	6	-	
I	卸売・小売業										
	総 数	14,440	11,407	5,669	156	5,582	1,297	321	831	468	-
	男	7,082	5,142	3,772	53	1,317	921	263	610	87	-
女	7,358	6,265	1,897	103	4,265	376	58	221	381	-	
J	金融・保険業										
	総 数	2,632	2,384	1,943	30	411	138	19	67	12	-
	男	1,263	1,097	1,027	5	65	108	9	40	3	-
女	1,369	1,287	916	25	346	30	10	27	9	-	
K	不動産業・物品賃貸業										
	総 数	1,868	969	641	17	311	421	61	305	102	-
	男	1,041	504	390	3	111	285	44	192	10	-
女	827	465	251	14	200	136	17	113	92	-	

男女・産業 (大分類) ／種類	総 数									
	総 数 ※1	雇 用 者				役 員	雇人の ある業主	雇人の ない業主	家族 従業者	家庭 内職者
		総 数	正規の職員 ・従業員	労働者 派遣事業所 の派遣社員	パート・ アルバイト ・その他					
L 学術研究・専門技術サービス業										
総 数	2,798	1,620	1,255	26	339	274	199	510	174	-
男	1,692	890	801	11	78	210	179	374	30	-
女	1,106	730	454	15	261	64	20	136	144	-
M 宿泊業・飲食サービス業										
総 数	5,537	4,137	979	56	3,102	188	350	440	363	-
男	2,263	1,548	635	20	893	127	252	248	57	-
女	3,274	2,589	344	36	2,209	61	98	192	306	-
N 生活関連サービス業・娯楽業										
総 数	3,232	2,014	915	33	1,066	169	204	624	193	5
男	1,342	818	526	19	273	99	120	258	38	-
女	1,890	1,196	389	14	793	70	84	366	155	5
O 教育・学習支援業										
総 数	5,487	4,896	3,306	46	1,544	96	84	355	26	-
男	2,385	2,175	1,707	11	457	66	33	93	5	-
女	3,102	2,721	1,599	35	1,087	30	51	262	21	-
P 医療・福祉										
総 数	12,285	11,068	7,457	183	3,428	366	318	216	216	-
男	3,669	2,969	2,488	33	448	226	278	160	8	-
女	8,616	8,099	4,969	150	2,980	140	40	56	208	-
Q 複合サービス事業										
総 数	592	578	455	9	114	4	4	-	3	-
男	376	364	317	4	43	4	3	-	2	-
女	216	214	138	5	71	-	1	-	1	-
R サービス業(他に分類されないもの)										
総 数	4,725	3,658	2,131	103	1,424	393	81	435	92	10
男	2,952	2,180	1,541	50	589	317	75	328	17	-
女	1,773	1,478	590	53	835	76	6	107	75	10
S 公務(他に分類されるものを除く)										
総 数	4,112	4,112	3,412	24	676	-	-	-	-	-
男	2,818	2,818	2,647	5	166	-	-	-	-	-
女	1,294	1,294	765	19	510	-	-	-	-	-
T 分類不能の産業										
総 数	3,320	1,224	478	160	586	79	48	398	89	-
男	1,739	575	304	64	207	49	28	270	11	-
女	1,581	649	174	96	379	30	20	128	78	-
(再掲)										
第1次産業										
総 数	2,107	424	196	6	222	49	141	875	613	-
男	1,291	281	160	5	116	36	127	738	105	-
女	816	143	36	1	106	13	14	137	508	-
第2次産業										
総 数	19,302	14,973	11,143	1,137	2,693	1,789	415	1,395	418	122
男	13,907	10,556	9,041	639	876	1,401	397	1,298	109	14
女	5,395	4,417	2,102	498	1,817	388	18	97	309	108
第3次産業										
総 数	63,396	51,960	32,126	877	18,957	3,619	1,672	3,969	1,675	15
男	31,182	24,357	19,101	325	4,931	2,573	1,283	2,458	264	-
女	32,214	27,603	13,025	552	14,026	1,046	389	1,511	1,411	15

※1 総数には、地位の「不詳」を含む。

(資料)総務省統計局 令和2年「国勢調査結果報告」

23 労働力状態、年齢(5歳階級)、男女別15歳以上人口(再掲一雇用者) (単位:人)

男女、年齢 /区分 (5歳階級)	総数 ※1	労働力人口					
		総数	就業者				
			総数	主に仕事	家事の ほか仕事	通学のかたわら 仕事	休業者
総数	162,877	91,516	88,125	73,036	10,571	1,814	2,704
総数(男)	78,655	50,225	48,119	44,747	1,038	994	1,340
総数(女)	84,222	41,291	40,006	28,289	9,533	820	1,364
15~19歳							
総数	9,386	1,205	1,073	437	29	557	50
男	5,174	674	585	263	8	285	29
女	4,212	531	488	174	21	272	21
20~24歳							
総数	9,833	5,634	5,293	3,837	127	1,137	192
男	5,397	2,973	2,792	1,998	41	644	109
女	4,436	2,661	2,501	1,839	86	493	83
25~29歳							
総数	8,303	6,524	6,220	5,746	210	68	196
男	4,328	3,496	3,331	3,227	29	37	38
女	3,975	3,028	2,889	2,519	181	31	158
30~34歳							
総数	8,920	6,925	6,635	5,923	407	13	292
男	4,580	3,833	3,642	3,590	19	7	26
女	4,340	3,092	2,993	2,333	388	6	266
35~39歳							
総数	10,048	7,841	7,551	6,667	647	19	218
男	5,012	4,224	4,052	3,971	19	9	53
女	5,036	3,617	3,499	2,696	628	10	165
40~44歳							
総数	11,728	9,349	9,056	7,934	976	7	139
男	5,931	5,094	4,923	4,836	34	4	49
女	5,797	4,255	4,133	3,098	942	3	90
45~49歳							
総数	14,150	11,343	10,979	9,545	1,287	3	144
男	7,185	6,157	5,935	5,817	40	3	75
女	6,965	5,186	5,044	3,728	1,247	-	69
50~54歳							
総数	13,180	10,572	10,223	8,944	1,111	5	163
男	6,808	5,827	5,609	5,470	47	3	89
女	6,372	4,745	4,614	3,474	1,064	2	74
55~59歳							
総数	11,972	9,527	9,193	7,958	1,086	3	146
男	6,014	5,203	4,999	4,853	52	2	92
女	5,958	4,324	4,194	3,105	1,034	1	54
60~64歳							
総数	10,870	7,702	7,396	6,099	1,126	-	171
男	5,318	4,306	4,099	3,911	84	-	104
女	5,552	3,396	3,297	2,188	1,042	-	67
65~69歳							
総数	11,346	5,887	5,674	4,197	1,258	-	219
男	5,429	3,294	3,143	2,813	184	-	146
女	5,917	2,593	2,531	1,384	1,074	-	73
70~74歳							
総数	12,879	4,750	4,647	3,217	1,143	-	287
男	5,965	2,661	2,581	2,184	206	-	191
女	6,914	2,089	2,066	1,033	937	-	96
75~79歳							
総数	10,605	2,446	2,392	1,521	651	-	220
男	4,626	1,416	1,375	1,069	151	-	155
女	5,979	1,030	1,017	452	500	-	65
80~84歳							
総数	8,515	1,174	1,161	673	330	1	157
男	3,406	660	651	482	68	-	101
女	5,109	514	510	191	262	1	56
85歳以上							
総数	11,142	637	632	338	183	1	110
男	3,482	407	402	263	56	-	83
女	7,660	230	230	75	127	1	27
(再掲)65歳以上							
総数	54,487	14,894	14,506	9,946	3,565	2	993
男	22,908	8,438	8,152	6,811	665	0	676
女	31,579	6,456	6,354	3,135	2,900	2	317
(再掲)75歳以上							
総数	30,262	4,257	4,185	2,532	1,164	2	487
男	11,514	2,483	2,428	1,814	275	0	339
女	18,748	1,774	1,757	718	889	2	148

男女、年齢 ／区分 (5歳階級)	労働力人口						非労働力人口			
	(再掲)雇用者※2					完全 失業者	総数	家事	通学	その他
	総数	主に仕事	家事の ほか仕事	通学の かたわら 仕事	休業者					
総数	74,117	62,998	7,608	1,785	1,726	3,391	56,102	19,498	9,996	26,608
総数(男)	39,828	37,602	596	975	655	2,106	20,686	2,240	5,675	12,771
総数(女)	34,289	25,396	7,012	810	1,071	1,285	35,416	17,258	4,321	13,837
15～19歳										
総数	1,031	406	28	549	48	132	7,335	84	7,097	154
男	559	246	7	278	28	89	4,068	35	3,941	92
女	472	160	21	271	20	43	3,267	49	3,156	62
20～24歳										
総数	5,115	3,687	117	1,129	182	341	2,981	176	2,625	180
男	2,689	1,908	40	638	103	181	1,725	37	1,581	107
女	2,426	1,779	77	491	79	160	1,256	139	1,044	73
25～29歳										
総数	5,908	5,479	182	66	181	304	715	380	159	176
男	3,138	3,051	20	37	30	165	236	30	96	110
女	2,770	2,428	162	29	151	139	479	350	63	66
30～34歳										
総数	6,173	5,540	342	12	279	290	926	705	51	170
男	3,375	3,333	15	6	21	191	168	24	30	114
女	2,798	2,207	327	6	258	99	758	681	21	56
35～39歳										
総数	6,819	6,071	539	17	192	290	1,044	815	21	208
男	3,643	3,580	14	9	40	172	172	27	10	135
女	3,176	2,491	525	8	152	118	872	788	11	73
40～44歳										
総数	8,081	7,151	816	5	109	293	1,186	940	11	235
男	4,300	4,248	20	2	30	171	202	47	5	150
女	3,781	2,903	796	3	79	122	984	893	6	85
45～49歳										
総数	9,713	8,519	1,091	2	101	364	1,384	1,066	11	307
男	5,142	5,072	22	2	46	222	266	63	2	201
女	4,571	3,447	1,069	-	55	142	1,118	1,003	9	106
50～54歳										
総数	8,914	7,893	905	3	113	349	1,400	1,030	5	365
男	4,818	4,741	24	1	52	218	322	68	3	251
女	4,096	3,152	881	2	61	131	1,078	962	2	114
55～59歳										
総数	7,942	7,018	831	2	91	334	1,634	1,209	-	425
男	4,276	4,192	28	2	54	204	334	70	-	264
女	3,666	2,826	803	-	37	130	1,300	1,139	-	161
60～64歳										
総数	5,964	5,044	819	-	101	306	2,611	1,754	2	855
男	3,257	3,153	52	-	52	207	700	164	-	536
女	2,707	1,891	767	-	49	99	1,911	1,590	2	319
65～69歳										
総数	4,011	3,072	828	-	111	213	4,771	2,304	1	2,466
男	2,136	1,964	113	-	59	151	1,782	294	1	1,487
女	1,875	1,108	715	-	52	62	2,989	2,010	-	979
70～74歳										
総数	2,805	2,009	687	-	109	103	7,171	2,993	2	4,176
男	1,510	1,313	128	-	69	80	2,876	430	-	2,446
女	1,295	696	559	-	40	23	4,295	2,563	2	1,730
75～79歳										
総数	1,094	768	266	-	60	54	7,057	2,519	8	4,530
男	652	547	66	-	39	41	2,765	396	4	2,365
女	442	221	200	-	21	13	4,292	2,123	4	2,165
80～84歳										
総数	356	222	106	-	28	13	6,306	1,843	2	4,461
男	200	156	28	-	16	9	2,339	303	1	2,035
女	156	66	78	-	12	4	3,967	1,540	1	2,426
85歳以上										
総数	191	119	51	-	21	5	9,581	1,680	1	7,900
男	133	98	19	-	16	5	2,731	252	1	2,478
女	58	21	32	-	5	-	6,850	1,428	-	5,422
(再掲)65歳以上										
総数	8,457	6,190	1,938	0	329	388	34,886	11,339	14	23,533
男	4,631	4,078	354	0	199	286	12,493	1,675	7	10,811
女	3,826	2,112	1,584	0	130	102	22,393	9,664	7	12,722
(再掲)75歳以上										
総数	1,641	1,109	423	0	109	72	22,944	6,042	11	16,891
男	985	801	113	0	71	55	7,835	951	6	6,878
女	656	308	310	0	38	17	15,109	5,091	5	10,013

※1 労働力状態「不詳」を含む。

※2 「役員」を含む。

(資料)総務省統計局 令和2年「国勢調査結果報告」

24 世帯の経済構成別一般世帯数、一般世帯人員、就業者数及び1世帯当たり人員

(単位:世帯、人)

世帯の経済構成／人員	一般世帯数	一般世帯人員	就業者数	1世帯当たり人員
総 数	86,821	182,873	88,008	2.11
I 農林漁業就業者世帯	782	1,590	1,190	2.03
(1) 農林漁業・業主世帯	614	1,290	1,005	2.10
(2) 農林漁業・雇用者世帯	168	300	185	1.79
II 農林漁業・非農林漁業就業者混合世帯	711	2,467	1,891	3.47
(3) 農林漁業・業主混合世帯	363	1,290	1,023	3.55
(4) 農林漁業・雇用者混合世帯	116	365	268	3.15
(5) 非農林漁業・業主混合世帯	31	106	82	3.42
(6) 非農林漁業・雇用者混合世帯	201	706	518	3.51
III 非農林漁業就業者世帯	51,361	125,091	80,874	2.44
(7) 非農林漁業・業主世帯	4,231	8,907	5,952	2.11
(8) 非農林漁業・雇用者世帯	44,001	105,973	67,278	2.41
(9) 非農林漁業・業主・雇用者世帯 (世帯の主な就業者が業主)	2,129	7,019	5,297	3.30
(10) 非農林漁業・業主・雇用者世帯 (世帯の主な就業者が雇用者)	1,000	3,192	2,347	3.19
IV 非就業者世帯	31,468	48,105	56	1.53
V 分類不能の世帯	2,499	5,620	3,997	2.25

(資料)総務省統計局 令和2年「国勢調査結果報告」

25 産業別人口の推移

(単位:人)

産業大分類／年		平成22年	平成27年	令和2年
総 数		89,232	88,014	88,125
一次	A	2,327	2,248	2,095
		2,256	2,186	2,030
	B	4	6	12
小 計		2,331	2,254	2,107
二次	C	22	20	28
	D	6,256	6,094	5,793
	E	14,324	13,644	13,481
	小 計		20,602	19,758
三次	F	665	565	529
	G	1,630	1,695	1,872
	H	3,275	3,212	3,287
	I	17,088	15,354	14,440
	J	2,918	2,761	2,632
	K	1,708	1,714	1,868
	L	2,679	2,743	2,798
	M	6,555	5,915	5,537
	N	3,730	3,322	3,232
	O	5,047	5,105	5,487
	P	9,902	11,257	12,285
	Q	512	552	592
	R	4,797	4,635	4,725
	S	3,705	3,827	4,112
小 計		64,211	62,657	63,396
T	分類不能の産業	2,088	3,345	3,320

※15歳以上就業者数

※平成14年に日本標準産業分類が改訂されたため、平成17年以降の推移を掲載することとした。

※平成17年は旧甲府市、旧中道町及び旧上九一色村(北部)の合計とする。

(資料)総務省統計局 令和2年「国勢調査結果報告」

26 常住地又は従業地による産業別15歳以上就業者数

(単位:人)

産業(大分類) / 区分	常住地による15歳以上就業者数					従業地による15歳以上就業者数			
	総数 ※1	自宅で 従業	自宅外 の自市 で従業	県内他 市町村 で従業	他県で 従業	総数	県内他 市町村 に常住	他県に 常住	
総数	88,125	9,548	49,386	24,053	1,288	104,946	40,659	1,503	
A	農業、林業	2,095	1,396	360	327	4	1,909	141	4
	うち農業	2,030	1,393	332	293	4	1,855	119	3
B	漁業	12	2	4	5	-	7	-	-
C	鉱業、採石業、砂利採取業	28	8	13	6	-	27	5	-
D	建設業	5,793	787	3,023	1,550	154	7,344	3,079	176
E	製造業	13,481	1,056	5,461	6,408	184	12,285	5,223	173
F	電気・ガス・熱供給・水道業	529	24	340	116	46	746	350	29
G	情報通信業	1,872	212	1,288	249	98	2,893	1,302	66
H	運輸業、郵便業	3,287	80	1,541	1,425	92	3,513	1,631	112
I	卸売業、小売業	14,440	1,515	8,635	3,672	190	17,620	6,800	242
J	金融業、保険業	2,632	139	2,047	356	54	4,308	1,990	96
K	不動産業、物品賃貸業	1,868	523	925	316	40	2,214	665	37
L	学術研究、専門・技術サービス業	2,798	634	1,514	522	73	3,628	1,346	79
M	宿泊業、飲食サービス業	5,537	525	3,611	1,118	54	6,202	1,786	51
N	生活関連サービス業、娯楽業	3,232	636	1,554	892	34	3,562	1,228	28
O	教育、学習支援業	5,487	351	3,796	1,184	99	6,955	2,573	178
P	医療、福祉	12,285	587	7,786	3,592	69	15,394	6,690	80
Q	複合サービス事業	592	4	263	309	1	530	246	2
R	サービス業(ほかに分類されないもの)	4,725	520	3,001	989	54	6,714	2,980	52
S	公務(他に分類されないもの)	4,112	67	3,221	777	25	5,744	2,357	77
T	分類不能の産業	3,320	482	1,003	240	17	3,351	267	21

※1 従業地不詳を含む。

(資料)総務省統計局 令和2年「国勢調査結果報告」

27 昼間人口

人口 / 年	単位	平成7年	平成12年	平成17年	平成22年	平成27年	令和2年	
昼間人口	人	235,880	230,439	225,175	226,701	220,605	214,429	
流出入状況	夜間人口 常住人口	人	201,124	196,108	194,163	198,992	193,125	189,591
	流入人口	人	56,420	57,366	55,690	53,382	53,750	51,875
	流出人口	人	21,664	23,035	24,678	25,673	26,270	27,037
	増減	人	34,756	34,331	31,012	27,709	27,480	24,838
常住人口に対する 昼間人口の割合	%	117.3	117.5	116.0	113.9	114.2	113.1	

※昼間・夜間(常住)人口には流出入状況「不詳」を含む。

※平成17年までは旧甲府市分のみの集計。

(資料)総務省統計局 令和2年「国勢調査結果報告」

28 常住地又は従業地・通学地による年齢(5歳階級)、男女別人口及び15歳以上就業者数

(単位:人)

男女、年齢 /区分 (5歳階級)	常住地による人口						常住地による就業者数			
	総数 (夜間人口) ※1	従業も 通学も していない	自宅で 従業	自宅外 の自市 で従業 ・通学	県内他 市町村で 従業・ 通学	他県で 従業・ 通学	総数	うち自宅 外の自市 で従業	うち県内 他市町村 で従業	うち他県 で従業
総数※2	189,591	58,485	9,550	68,192	25,155	1,882	88,127	49,386	24,053	1,288
総数(男)※2	92,850	21,710	5,389	34,805	15,383	1,345	48,120	24,727	14,763	1,032
総数(女)※2	96,741	36,775	4,161	33,387	9,772	537	40,007	24,659	9,290	256
15歳未満										
総数	21,391	8,988	2	10,701	74	6	2	-	-	-
男	10,917	4,593	1	5,452	38	4	1	-	-	-
女	10,474	4,395	1	5,249	36	2	1	-	-	-
15～19歳										
総数	9,386	370	26	6,557	1,073	250	1,073	767	210	23
男	5,174	216	21	3,614	629	115	585	398	131	11
女	4,212	154	5	2,943	444	135	488	369	79	12
20～24歳										
総数	9,833	697	137	5,609	1,527	407	5,293	3,501	1,393	69
男	5,397	325	82	3,069	851	228	2,792	1,769	788	38
女	4,436	372	55	2,540	676	179	2,501	1,732	605	31
25～29歳										
総数	8,303	860	210	3,846	2,045	81	6,220	3,719	2,030	67
男	4,328	305	122	2,005	1,126	52	3,331	1,929	1,117	43
女	3,975	555	88	1,841	919	29	2,889	1,790	913	24
30～34歳										
総数	8,920	1,165	271	3,937	2,224	82	6,635	3,898	2,218	77
男	4,580	329	141	2,041	1,339	47	3,642	2,020	1,335	43
女	4,340	836	130	1,896	885	35	2,993	1,878	883	34
35～39歳										
総数	10,048	1,313	449	4,275	2,524	92	7,551	4,260	2,520	91
男	5,012	334	246	2,070	1,542	74	4,052	2,065	1,538	73
女	5,036	979	203	2,205	982	18	3,499	2,195	982	18
40～44歳										
総数	11,728	1,468	580	5,154	2,914	143	9,056	5,147	2,913	141
男	5,931	368	332	2,493	1,801	119	4,923	2,491	1,800	118
女	5,797	1,100	248	2,661	1,113	24	4,133	2,656	1,113	23
45～49歳										
総数	14,150	1,737	808	6,270	3,331	223	10,979	6,260	3,330	223
男	7,185	486	478	3,018	2,023	197	5,935	3,017	2,022	197
女	6,965	1,251	330	3,252	1,308	26	5,044	3,243	1,308	26
50～54歳										
総数	13,180	1,744	869	5,860	2,978	177	10,223	5,856	2,977	177
男	6,808	537	527	2,842	1,892	151	5,609	2,840	1,891	151
女	6,372	1,207	342	3,018	1,086	26	4,614	3,016	1,086	26
55～59歳										
総数	11,972	1,968	882	5,238	2,611	173	9,193	5,238	2,611	173
男	6,014	538	474	2,566	1,656	152	4,999	2,566	1,656	152
女	5,958	1,430	408	2,672	955	21	4,194	2,672	955	21
60～64歳										
総数	10,870	2,915	1,029	4,146	1,782	139	7,396	4,145	1,782	138
男	5,318	907	573	2,091	1,151	121	4,099	2,091	1,151	121
女	5,552	2,008	456	2,055	631	18	3,297	2,054	631	17
65～69歳										
総数	11,346	4,983	1,196	2,910	1,120	60	5,674	2,910	1,120	60
男	5,429	1,932	683	1,516	691	47	3,143	1,516	691	47
女	5,917	3,051	513	1,394	429	13	2,531	1,394	429	13
70～74歳										
総数	12,879	7,272	1,307	2,232	670	32	4,647	2,232	670	32
男	5,965	2,956	744	1,150	451	25	2,581	1,150	451	25
女	6,914	4,316	563	1,082	219	7	2,066	1,082	219	7
75～79歳										
総数	10,605	7,103	871	977	201	8	2,392	973	198	8
男	4,626	2,802	465	579	132	6	1,375	576	131	6
女	5,979	4,301	406	398	69	2	1,017	397	67	2
80～84歳										
総数	8,515	6,317	567	334	55	6	1,161	334	55	6
男	3,406	2,347	302	191	37	4	651	191	37	4
女	5,109	3,970	265	143	18	2	510	143	18	2
85歳以上										
総数	11,142	9,585	346	146	26	3	632	146	26	3
男	3,482	2,735	198	108	24	3	402	108	24	3
女	7,660	6,850	148	38	2	-	230	38	2	-

男女、年齢 ／区分 (5歳階級)	従業地・通学地による人口			従業地による就業者数		
	総数 (昼間 人口) ※1	うち県内 他市町村 に常住	うち他県 に常住	総数	うち県内 他市町村 に常住	うち他県 に常住
総数※2	214,429	49,679	2,196	104,948	40,659	1,503
総数(男)※2	105,080	27,218	1,740	56,388	22,778	1,285
総数(女)※2	109,349	22,461	456	48,560	17,881	218
15歳未満						
総数	22,312	986	15	2	-	-
男	11,388	507	6	1	-	-
女	10,924	479	9	1	-	-
15～19歳						
総数	15,270	6,823	384	1,350	477	33
男	8,051	3,381	240	691	232	16
女	7,219	3,442	144	659	245	17
20～24歳						
総数	12,405	4,103	403	6,480	2,559	90
男	6,519	1,927	274	3,225	1,202	57
女	5,886	2,176	129	3,255	1,357	33
25～29歳						
総数	9,686	3,415	94	7,562	3,355	84
男	4,918	1,710	58	3,897	1,675	51
女	4,768	1,705	36	3,665	1,680	33
30～34歳						
総数	10,215	3,509	92	7,907	3,478	89
男	5,118	1,853	71	4,175	1,841	70
女	5,097	1,656	21	3,732	1,637	19
35～39歳						
総数	11,575	4,041	102	9,057	4,016	101
男	5,661	2,174	91	4,699	2,167	91
女	5,914	1,867	11	4,358	1,849	10
40～44歳						
総数	13,515	4,674	170	10,834	4,662	170
男	6,645	2,477	157	5,637	2,475	157
女	6,870	2,197	13	5,197	2,187	13
45～49歳						
総数	16,288	5,430	262	13,116	5,428	262
男	8,144	2,943	236	6,895	2,943	236
女	8,144	2,487	26	6,221	2,485	26
50～54歳						
総数	15,171	4,887	259	12,206	4,878	259
男	7,701	2,693	243	6,502	2,692	243
女	7,470	2,194	16	5,704	2,186	16
55～59歳						
総数	13,857	4,486	183	11,077	4,485	183
男	7,086	2,722	158	6,071	2,722	158
女	6,771	1,764	25	5,006	1,763	25
60～64歳						
総数	12,581	3,531	101	9,105	3,528	101
男	6,451	2,320	85	5,230	2,318	85
女	6,130	1,211	16	3,875	1,210	16
65～69歳						
総数	12,437	2,208	63	6,765	2,208	63
男	6,197	1,446	60	3,911	1,446	60
女	6,240	762	3	2,854	762	3
70～74歳						
総数	13,408	1,188	43	5,176	1,188	43
男	6,323	797	37	2,939	797	37
女	7,085	391	6	2,237	391	6
75～79歳						
総数	10,712	299	17	2,502	299	17
男	4,707	203	16	1,457	203	16
女	6,005	96	1	1,045	96	1
80～84歳						
総数	8,537	79	4	1,183	79	4
男	3,421	52	4	666	52	4
女	5,116	27	-	517	27	-
85歳以上						
総数	11,137	20	4	626	19	4
男	3,472	13	4	392	13	4
女	7,665	7	-	234	6	-

※1 夜間人口・昼間人口には、労働力状態「不詳」を含む。

※2 年齢不詳を含む。

(資料)総務省統計局 令和2年「国勢調査結果報告」

29 常住地による従業地・通学地(市区町村)、男女別15歳以上就業者数及び15歳以上通学者数
(別掲-15歳未満通学者を含む通学者) (単位:人)

常住地による 従業・通学 市区町村/区分	総 数				男				女			
	総 数	15歳 以上 就業者	15歳 以上 通学者	(別掲)15 歳未満通 学者を含 む通学者	総 数	15歳 以上 就業者	15歳 以上 通学者	(別掲)15 歳未満通 学者を含 む通学者	総 数	15歳 以上 就業者	15歳 以上 通学者	(別掲)15 歳未満通 学者を含 む通学者
当地に常住する 就業者・通学者※1	98,121	88,125	9,996	22,344	53,794	48,119	5,675	11,969	44,327	40,006	4,321	10,375
自市で従業・通学	67,039	58,934	8,105	18,806	34,741	30,115	4,626	10,078	32,298	28,819	3,479	8,728
自宅	9,548	9,548	-	-	5,388	5,388	-	-	4,160	4,160	-	-
自宅外	57,491	49,386	8,105	18,806	29,353	24,727	4,626	10,078	28,138	24,659	3,479	8,728
他市区町村で 従業・通学※2	27,709	26,043	1,666	1,756	17,157	16,238	919	967	10,552	9,805	747	789
県 内	25,833	24,755	1,078	1,162	15,816	15,206	610	654	10,017	9,549	468	508
富士吉田市	249	246	3	4	213	212	1	1	36	34	2	3
都留市	170	124	46	46	110	99	11	11	60	25	35	35
山梨市	1,215	1,136	79	84	677	636	41	43	538	500	38	41
大月市	198	187	11	11	164	159	5	5	34	28	6	6
韮崎市	1,979	1,891	88	91	1,456	1,388	68	69	523	503	20	22
南アルプス市	2,547	2,498	49	67	1,797	1,764	33	44	750	734	16	23
北杜市	897	831	66	84	698	665	33	40	199	166	33	44
甲斐市	3,823	3,713	110	114	2,003	1,923	80	82	1,820	1,790	30	32
笛吹市	4,728	4,588	140	150	2,593	2,521	72	78	2,135	2,067	68	72
上野原市	79	51	28	30	52	36	16	18	27	15	12	12
甲州市	710	670	40	42	459	435	24	26	251	235	16	16
中央市	3,241	3,157	84	90	1,887	1,838	49	52	1,354	1,319	35	38
市川三郷町	467	430	37	40	309	290	19	21	158	140	18	19
早川町	34	34	-	1	32	32	-	-	2	2	-	1
身延町	164	152	12	12	140	128	12	12	24	24	-	-
南部町	18	18	-	-	14	14	-	-	4	4	-	-
富士川町	372	364	8	8	287	281	6	6	85	83	2	2
昭和町	3,992	3,781	211	212	2,304	2,199	105	105	1,688	1,582	106	107
道志村	-	-	-	-	-	-	-	-	-	-	-	-
西桂町	9	9	-	-	7	7	-	-	2	2	-	-
忍野村	26	26	-	-	23	23	-	-	3	3	-	-
山中湖村	11	11	-	-	7	7	-	-	4	4	-	-
鳴沢村	19	19	-	-	16	16	-	-	3	3	-	-
富士河口湖町	128	112	16	16	92	85	7	7	36	27	9	9
小菅村	1	1	-	-	1	1	-	-	-	-	-	-
丹波山村	4	4	-	-	4	4	-	-	-	-	-	-
他 県	1,876	1,288	588	594	1,341	1,032	309	313	535	256	279	281
群馬県	11	9	2	2	6	6	-	-	5	3	2	2
埼玉県	95	57	38	39	70	48	22	23	25	9	16	16
さいたま市	22	17	5	5	19	14	5	5	3	3	-	-
その他の市町村	73	40	33	34	51	34	17	18	22	6	16	16
千葉県	31	19	12	12	21	14	7	7	10	5	5	5
千葉市	7	4	3	3	5	4	1	1	2	-	2	2
その他の市町村	24	15	9	9	16	10	6	6	8	5	3	3

常住地による 従業・通学 市区町村／区分	総 数				男				女			
	総 数	15歳 以上 就業者	15歳 以上 通学者	(別掲)15 歳未満通 学者を含 む通学者	総 数	15歳 以上 就業者	15歳 以上 通学者	(別掲)15 歳未満通 学者を含 む通学者	総 数	15歳 以上 就業者	15歳 以上 通学者	(別掲)15 歳未満通 学者を含 む通学者
東京都	1,154	786	368	371	773	600	173	175	381	186	195	196
特別区部	666	487	179	181	454	366	88	89	212	121	91	92
千代田区	76	62	14	14	54	48	6	6	22	14	8	8
中央区	50	47	3	3	40	39	1	1	10	8	2	2
港区	74	67	7	7	62	56	6	6	12	11	1	1
新宿区	79	62	17	17	55	47	8	8	24	15	9	9
文京区	40	23	17	17	23	14	9	9	17	9	8	8
台東区	19	15	4	4	16	14	2	2	3	1	2	2
江東区	19	16	3	5	16	15	1	2	3	1	2	3
品川区	19	16	3	3	16	14	2	2	3	2	1	1
目黒区	9	8	1	1	6	5	1	1	3	3	-	-
大田区	18	13	5	5	11	8	3	3	7	5	2	2
世田谷区	48	21	27	27	33	16	17	17	15	5	10	10
渋谷区	63	46	17	17	36	30	6	6	27	16	11	11
中野区	23	15	8	8	11	9	2	2	12	6	6	6
杉並区	27	15	12	12	9	7	2	2	18	8	10	10
豊島区	36	20	16	16	18	12	6	6	18	8	10	10
板橋区	11	6	5	5	8	6	2	2	3	-	3	3
練馬区	15	10	5	5	11	7	4	4	4	3	1	1
その他の区	40	25	15	15	29	19	10	10	11	6	5	5
八王子市	187	115	72	72	133	90	43	43	54	25	29	29
立川市	53	43	10	10	33	31	2	2	20	12	8	8
武蔵野市	34	20	14	14	17	16	1	1	17	4	13	13
三鷹市	20	10	10	11	13	8	5	6	7	2	5	5
府中市	14	11	3	3	11	10	1	1	3	1	2	2
調布市	14	7	7	7	8	6	2	2	6	1	5	5
町田市	28	12	16	16	16	10	6	6	12	2	10	10
小金井市	17	6	11	11	9	2	7	7	8	4	4	4
小平市	13	7	6	6	7	6	1	1	6	1	5	5
日野市	35	27	8	8	26	22	4	4	9	5	4	4
国分寺市	11	2	9	9	6	1	5	5	5	1	4	4
国立市	14	9	5	5	10	8	2	2	4	1	3	3
その他の市町村	48	30	18	18	30	24	6	6	18	6	12	12
神奈川県	206	112	94	96	145	95	50	51	61	17	44	45
横浜市	68	33	35	36	45	28	17	18	23	5	18	18
川崎市	30	19	11	11	25	16	9	9	5	3	2	2
相模原市	32	18	14	15	20	15	5	5	12	3	9	10
平塚市	21	8	13	13	16	8	8	8	5	-	5	5
その他の市町村	55	34	21	21	39	28	11	11	16	6	10	10
長野県	183	146	37	37	156	125	31	31	27	21	6	6
長野市	18	14	4	4	15	11	4	4	3	3	-	-
松本市	39	29	10	10	34	26	8	8	5	3	2	2
諏訪市	14	13	1	1	14	13	1	1	-	-	-	-
茅野市	33	21	12	12	27	17	10	10	6	4	2	2
その他の市町村	79	69	10	10	66	58	8	8	13	11	2	2
静岡県	87	72	15	15	77	66	11	11	10	6	4	4
静岡市	28	18	10	10	24	17	7	7	4	1	3	3
富士宮市	18	18	-	-	17	17	-	-	1	1	-	-
富士市	4	3	1	1	4	3	1	1	-	-	-	-
その他の市町村	37	33	4	4	32	29	3	3	5	4	1	1
愛知県	11	10	1	1	10	9	1	1	1	1	-	-
その他の都道府県	94	74	20	20	83	69	14	14	15	8	7	7

※1 従業地・通学地「不詳」を含む。

※2 他市区町村に従業・通学で、従業地・通学地「不詳」を含む。

(資料)総務省統計局 令和2年「国勢調査結果報告」

30 従業地・通学地による常住地(市区町村)、男女別15歳以上就業者数及び15歳以上通学者数
(別掲-15歳未満通学者を含む通学者) (単位:人)

従業地・通学地 による常住 市区町村 ／区分	総 数				男				女			
	総 数	15歳 以上 就業者	15歳 以上 通学者	(別掲)15 歳未満通 学者を含 む通学者	総 数	15歳 以上 就業者	15歳 以上 通学者	(別掲)15 歳未満通 学者を含 む通学者	総 数	15歳 以上 就業者	15歳 以上 通学者	(別掲)15 歳未満通 学者を含 む通学者
当地で従業・ 通学する者※1	122,038	104,946	17,092	30,361	65,553	56,387	9,166	15,931	56,485	48,559	7,926	14,430
自市に常住	67,039	58,934	8,105	18,806	34,741	30,115	4,626	10,078	32,298	28,819	3,479	8,728
自宅	9,548	9,548	-	-	5,388	5,388	-	-	4,160	4,160	-	-
自宅外	57,491	49,386	8,105	18,806	29,353	24,727	4,626	10,078	28,138	24,659	3,479	8,728
他市区町村 に常住	50,874	42,162	8,712	9,713	28,445	24,063	4,382	4,895	22,429	18,099	4,330	4,818
県 内	48,693	40,659	8,034	9,020	26,711	22,778	3,933	4,440	21,982	17,881	4,101	4,580
富士吉田市	434	307	127	139	306	245	61	67	128	62	66	72
都留市	333	219	114	123	235	170	65	71	98	49	49	52
山梨市	3,114	2,610	504	569	1,791	1,543	248	282	1,323	1,067	256	287
大月市	326	227	99	101	216	166	50	50	110	61	49	51
韮崎市	2,367	1,862	505	542	1,345	1,097	248	282	1,022	765	257	275
南アルプス市	6,656	5,450	1,206	1,283	3,792	3,219	573	615	2,864	2,231	633	668
北杜市	1,428	1,066	362	391	865	681	184	194	563	385	178	197
甲斐市	12,065	10,473	1,592	1,843	6,050	5,283	767	897	6,015	5,190	825	946
笛吹市	8,682	7,523	1,159	1,366	4,593	4,010	583	687	4,089	3,513	576	679
上野原市	96	51	45	45	61	39	22	22	35	12	23	23
甲州市	2,214	1,675	539	584	1,297	1,043	254	279	917	632	285	305
中央市	4,039	3,441	598	679	2,198	1,900	298	347	1,841	1,541	300	332
市川三郷町	1,376	1,128	248	266	808	682	126	133	568	446	122	133
早川町	17	10	7	8	12	8	4	5	5	2	3	3
身延町	402	302	100	105	236	201	35	36	166	101	65	69
南部町	59	39	20	20	40	30	10	10	19	9	10	10
富士川町	1,093	891	202	213	669	574	95	100	424	317	107	113
昭和町	3,511	3,057	454	568	1,896	1,648	248	304	1,615	1,409	206	264
道志村	11	6	5	5	6	3	3	3	5	3	2	2
西桂町	45	33	12	12	32	26	6	6	13	7	6	6
忍野村	54	30	24	26	23	19	4	5	31	11	20	21
山中湖村	31	16	15	16	18	11	7	8	13	5	8	8
鳴沢村	32	24	8	8	17	15	2	2	15	9	6	6
富士河口湖町	304	217	87	106	203	164	39	49	101	53	48	57
小菅村	2	1	1	1	2	1	1	1	-	-	-	-
丹波山村	2	1	1	1	-	-	-	-	2	1	1	1

従業地・通学地 による常住 市区町村 ／区分	総 数				男				女			
	総 数	15歳 以上 就業者	15歳 以上 通学者	(別掲)15 歳未満通 学者を含 む通学者	総 数	15歳 以上 就業者	15歳 以上 通学者	(別掲)15 歳未満通 学者を含 む通学者	総 数	15歳 以上 就業者	15歳 以上 通学者	(別掲)15 歳未満通 学者を含 む通学者
他 県	2,181	1,503	678	693	1,734	1,285	449	455	447	218	229	238
茨城県	24	16	8	8	21	15	6	6	3	1	2	2
栃木県	16	14	2	2	14	13	1	1	2	1	1	1
群馬県	16	12	4	4	13	11	2	2	3	1	2	2
埼玉県	167	124	43	43	153	121	32	32	14	3	11	11
さいたま市	40	34	6	6	39	34	5	5	1	-	1	1
所沢市	14	13	1	1	13	12	1	1	1	1	-	-
その他の市町村	113	77	36	36	101	75	26	26	12	2	10	10
千葉県	63	53	10	10	52	45	7	7	11	8	3	3
千葉市	5	5	-	-	5	5	-	-	-	-	-	-
船橋市	8	7	1	1	5	5	-	-	3	2	1	1
その他の市町村	50	41	9	9	42	35	7	7	8	6	2	2
東京都	777	659	118	120	652	558	94	96	125	101	24	24
特別区部	257	220	37	39	212	182	30	32	45	38	7	7
新宿区	16	15	1	1	12	11	1	1	4	4	-	-
文京区	3	2	1	1	3	2	1	1	-	-	-	-
江東区	14	11	3	3	12	10	2	2	2	1	1	1
大田区	21	15	6	6	19	14	5	5	2	1	1	1
世田谷区	35	32	3	5	30	27	3	5	5	5	-	-
渋谷区	9	8	1	1	6	5	1	1	3	3	-	-
中野区	6	6	-	-	4	4	-	-	2	2	-	-
杉並区	35	33	2	2	29	27	2	2	6	6	-	-
豊島区	10	9	1	1	7	6	1	1	3	3	-	-
北区	10	7	3	3	7	6	1	1	3	1	2	2
板橋区	19	15	4	4	18	14	4	4	1	1	-	-
練馬区	20	16	4	4	17	13	4	4	3	3	-	-
その他の区	59	51	8	8	48	43	5	5	11	8	3	3
八王子市	162	139	23	23	130	114	16	16	32	25	7	7
立川市	28	25	3	3	20	17	3	3	8	8	-	-
武蔵野市	17	17	-	-	17	17	-	-	-	-	-	-
青梅市	13	9	4	4	13	9	4	4	-	-	-	-
府中市	26	23	3	3	24	21	3	3	2	2	-	-
調布市	24	19	5	5	19	17	2	2	5	2	3	3
町田市	33	25	8	8	25	19	6	6	8	6	2	2
小金井市	17	13	4	4	15	11	4	4	2	2	-	-
小平市	5	3	2	2	3	2	1	1	2	1	1	1
日野市	31	24	7	7	29	22	7	7	2	2	-	-
東村山市	11	10	1	1	9	8	1	1	2	2	-	-
国分寺市	18	18	-	-	15	15	-	-	3	3	-	-
国立市	23	22	1	1	21	21	-	-	2	1	1	1
その他の市町村	112	92	20	20	100	83	17	17	12	9	3	3

従業地・通学地 による常住 市区町村 ／区分	総 数				男				女			
	総 数	15歳 以上 就業者	15歳 以上 通学者	(別掲)15 歳未満通 学者を含 む通学者	総 数	15歳 以上 就業者	15歳 以上 通学者	(別掲)15 歳未満通 学者を含 む通学者	総 数	15歳 以上 就業者	15歳 以上 通学者	(別掲)15 歳未満通 学者を含 む通学者
神奈川県	308	241	67	67	280	224	56	56	28	17	11	11
横浜市	113	94	19	19	103	85	18	18	10	9	1	1
緑区	9	6	3	3	7	4	3	3	2	2	-	-
青葉区	14	10	4	4	12	9	3	3	2	1	1	1
その他の区	90	78	12	12	84	72	12	12	6	6	-	-
川崎市	48	33	15	15	40	31	9	9	8	2	6	6
多摩区	6	5	1	1	6	5	1	1	-	-	-	-
宮前区	6	3	3	3	4	3	1	1	2	-	2	2
その他の区	36	25	11	11	30	23	7	7	6	1	4	4
相模原市	60	49	11	11	57	48	9	9	3	1	2	2
緑区	24	21	3	3	23	21	2	2	1	-	1	1
中央区	25	19	6	6	24	19	5	5	1	-	1	1
南区	11	9	2	2	10	8	2	2	1	1	-	-
平塚市	7	3	4	4	7	3	4	4	-	-	-	-
藤沢市	15	13	2	2	14	12	2	2	1	1	-	-
その他の市町村	65	49	16	16	59	45	14	14	6	4	2	2
長野県	452	214	238	250	276	159	117	120	176	55	121	130
長野市	30	18	12	12	24	16	8	8	6	2	4	4
松本市	57	41	16	16	40	35	5	5	17	6	11	11
岡谷市	25	11	14	15	13	8	5	5	12	3	9	10
諏訪市	52	24	28	34	29	16	13	15	23	8	15	19
茅野市	55	18	37	42	28	13	15	16	27	5	22	26
塩尻市	18	9	9	9	12	6	6	6	6	3	3	3
佐久市	8	4	4	4	7	3	4	4	1	1	-	-
安曇野市	15	9	6	6	12	7	5	5	3	2	1	1
川上村	11	1	10	10	8	1	7	7	3	-	3	3
下諏訪町	12	4	8	8	7	4	3	3	5	-	5	5
富士見町	59	26	33	33	25	16	9	9	34	10	24	24
原村	14	5	9	9	7	3	4	4	7	2	5	5
その他の市町村	96	44	52	52	64	31	33	33	32	13	19	19
岐阜県	9	3	6	6	5	2	3	3	4	1	3	3
静岡県	222	109	113	114	170	91	79	80	52	18	34	34
静岡市	58	34	24	25	47	27	20	21	11	7	4	4
葵区	17	12	5	5	13	10	3	3	4	2	2	2
駿河区	20	11	9	10	16	9	7	8	4	2	2	2
清水区	21	11	10	10	18	8	10	10	3	3	-	-
浜松市	25	14	11	11	15	12	3	3	10	2	8	8
沼津市	9	3	6	6	9	3	6	6	-	-	-	-
富士宮市	26	18	8	8	24	14	10	10	3	2	1	1
富士市	20	10	10	10	15	8	7	7	5	2	3	3
御殿場市	9	3	6	6	7	3	4	4	2	-	2	2
その他の市町村	75	27	48	48	53	24	29	29	21	5	16	16
愛知県	26	9	17	17	24	8	16	16	2	1	1	1
その他の都道府県	101	49	52	52	74	38	36	36	27	11	16	16

※1 従業地・通学地「不詳」で、当地に常住している者を含む。
(資料)総務省統計局 令和2年「国勢調査結果報告」

4 産 業

1 産業(中分類)、従業者規模(10区分)別事業所数及び従業者数

産業中分類／区分		総数		1～4人		5～9人		10～19人		20～29人	
		事業所数	従業者数	事業所数	従業者数	事業所数	従業者数	事業所数	従業者数	事業所数	従業者数
A～R	全産業	10,613	104,674	6,282	12,906	1,994	13,123	1,161	15,780	434	10,394
A～B	農林漁業	26	217	10	22	7	48	8	118	1	29
A	農業・林業	26	217	10	22	7	48	8	118	1	29
	01 農業	17	118	7	17	5	34	5	67	-	-
	02 林業	9	99	3	5	2	14	3	51	1	29
B	漁業	-	-	-	-	-	-	-	-	-	-
	03 漁業	-	-	-	-	-	-	-	-	-	-
	04 水産養殖業	-	-	-	-	-	-	-	-	-	-
C～R	非農林漁業	10,587	104,457	6,272	12,884	1,987	13,075	1,153	15,662	433	10,365
C	鉱業、採石業、砂利採取業	1	5	-	-	1	5	-	-	-	-
	05 鉱業、採石業、砂利採取業	1	5	-	-	1	5	-	-	-	-
D	建設業	738	5,990	390	907	186	1,200	98	1,280	27	645
	06 総合工事業	327	2,875	161	388	87	573	44	555	16	395
	07 職別工事業(設備工事業を除く)	181	1,047	122	277	29	187	17	218	9	206
	08 設備工事業	230	2,068	107	242	70	440	37	507	2	44
E	製造業	688	10,109	363	792	134	903	97	1,342	36	856
	09 食料品製造業	78	2,844	24	51	18	128	12	185	12	289
	10 飲料・たばこ・飼料製造業	10	86	6	11	-	-	2	31	2	44
	11 繊維工業	36	158	27	60	5	34	3	41	1	23
	12 木材・木製品製造業(家具を除く)	7	35	5	10	1	6	1	19	-	-
	13 家具・装備品製造業	21	88	17	34	3	17	-	-	-	-
	14 パルプ・紙・紙加工品製造業	11	168	4	10	3	20	2	30	-	-
	15 印刷・同関連業	65	478	46	99	9	59	6	87	3	68
	16 化学工業	7	265	2	8	1	6	2	32	1	27
	17 石油製品・石炭製品製造業	1	1	1	1	-	-	-	-	-	-
	18 プラスチック製品製造業(別掲を除く)	9	239	-	-	4	26	2	37	1	21
	19 ゴム製品製造業	3	27	1	4	1	8	1	15	-	-
	20 なめし革・同製品・毛皮製造業	6	69	4	7	-	-	-	-	1	26
	21 窯業・土石製品製造業	16	176	9	24	2	12	3	38	1	26
	22 鉄鋼業	4	62	-	-	-	-	4	62	-	-
	23 非鉄金属製造業	2	12	1	2	-	-	1	10	-	-
	24 金属製品製造業	38	479	15	35	11	69	3	30	4	91
	25 はん用機械器具製造業	7	25	6	15	-	-	1	10	-	-
	26 生産用機械器具製造業	25	427	9	21	4	30	5	63	3	73
	27 業務用機械器具製造業	8	152	3	5	1	5	2	21	-	-
	28 電子部品・デバイス・電子回路製造業	15	555	8	19	-	-	1	16	1	29
	29 電気機械器具製造業	13	824	3	7	2	14	6	98	-	-
	30 情報通信機械器具製造業	6	685	1	4	2	12	-	-	-	-
	31 輸送用機械器具製造業	11	171	3	7	3	23	3	40	-	-
	32 その他の製造業	288	2,082	167	357	64	434	37	477	6	139
F	電気・ガス・熱供給・水道業	22	714	11	21	1	7	2	25	1	20
	33 電気業	14	385	9	18	1	7	-	-	-	-
	34 ガス業	1	95	-	-	-	-	-	-	-	-
	35 熱供給業	-	-	-	-	-	-	-	-	-	-
	36 水道業	7	234	2	3	-	-	2	25	1	20
G	情報通信業	155	2,602	71	129	25	160	24	347	7	172
	37 通信業	8	152	4	6	1	8	1	16	-	-
	38 放送業	11	508	3	10	1	6	-	-	1	25
	39 情報サービス業	89	1,419	42	72	12	75	16	240	5	118
	40 インターネット附属サービス業	9	56	7	12	1	6	-	-	-	-
	41 映像・音声・文字情報制作業	38	467	15	29	10	65	7	91	1	29
H	運輸業、郵便業	128	3,540	32	65	26	178	33	463	9	241
	42 鉄道業	8	400	1	4	1	9	2	22	1	26
	43 道路旅客運送業	27	595	5	11	5	33	6	87	5	139
	44 道路貨物運送業	62	1,381	16	30	12	87	18	265	3	76
	45 水運業	-	-	-	-	-	-	-	-	-	-
	46 航空運輸業	1	7	-	-	1	7	-	-	-	-
	47 倉庫業	12	192	2	4	6	37	3	39	-	-
	48 運輸に附帯するサービス業	17	316	8	16	1	5	4	50	-	-
	49 郵便業(信書便事業を含む)	1	649	-	-	-	-	-	-	-	-

産業中分類／区分		30～49人		50～99人		100～199人		200～299人		300人以上		出向・派遣 従業者のみ 事業 所数
		事業 所数	従 業 者 数	事業 所数	従 業 者 数	事業 所数	従 業 者 数	事業 所数	従 業 者 数	事業 所数	従 業 者 数	
A～R	全産業	319	12,030	216	14,415	67	9,197	15	3,606	24	13,223	101
A～B	農林漁業	-	-	-	-	-	-	-	-	-	-	-
A	農業・林業	-	-	-	-	-	-	-	-	-	-	-
	01 農業	-	-	-	-	-	-	-	-	-	-	-
	02 林業	-	-	-	-	-	-	-	-	-	-	-
B	漁業	-	-	-	-	-	-	-	-	-	-	-
	03 漁業	-	-	-	-	-	-	-	-	-	-	-
	04 水産養殖業	-	-	-	-	-	-	-	-	-	-	-
C～R	非農林漁業	319	12,030	216	14,415	67	9,197	15	3,606	24	13,223	101
C	鉱業、採石業、砂利採取業	-	-	-	-	-	-	-	-	-	-	-
	05 鉱業、採石業、砂利採取業	-	-	-	-	-	-	-	-	-	-	-
D	建設業	26	1,011	6	360	1	105	2	482	-	-	2
	06 総合工事業	12	477	4	255	-	-	1	232	-	-	2
	07 職別工事業(設備工事業を除く)	3	105	1	54	-	-	-	-	-	-	-
	08 設備工事業	11	429	1	51	1	105	1	250	-	-	-
E	製造業	24	925	19	1,287	9	1,265	2	445	4	2,294	-
	09 食料品製造業	3	121	2	105	4	569	1	214	2	1,182	-
	10 飲料・たばこ・飼料製造業	-	-	-	-	-	-	-	-	-	-	-
	11 繊維工業	-	-	-	-	-	-	-	-	-	-	-
	12 木材・木製品製造業(家具を除く)	-	-	-	-	-	-	-	-	-	-	-
	13 家具・装備品製造業	1	37	-	-	-	-	-	-	-	-	-
	14 パルプ・紙・紙加工品製造業	1	48	1	60	-	-	-	-	-	-	-
	15 印刷・同関連業	-	-	-	-	1	165	-	-	-	-	-
	16 化学工業	-	-	-	-	1	192	-	-	-	-	-
	17 石油製品・石炭製品製造業	-	-	-	-	-	-	-	-	-	-	-
	18 プラスチック製品製造業(別掲を除く)	1	42	-	-	1	113	-	-	-	-	-
	19 ゴム製品製造業	-	-	-	-	-	-	-	-	-	-	-
	20 なめし革・同製品・毛皮製造業	1	36	-	-	-	-	-	-	-	-	-
	21 窯業・土石製品製造業	-	-	1	76	-	-	-	-	-	-	-
	22 鉄鋼業	-	-	-	-	-	-	-	-	-	-	-
	23 非鉄金属製造業	-	-	-	-	-	-	-	-	-	-	-
	24 金属製品製造業	2	75	3	179	-	-	-	-	-	-	-
	25 はん用機械器具製造業	-	-	-	-	-	-	-	-	-	-	-
	26 生産用機械器具製造業	1	32	3	208	-	-	-	-	-	-	-
	27 業務用機械器具製造業	1	44	1	77	-	-	-	-	-	-	-
	28 電子部品・デバイス・電子回路製造業	1	39	3	221	-	-	1	231	-	-	-
	29 電気機械器具製造業	1	36	-	-	-	-	-	-	1	669	-
	30 情報通信機械器具製造業	-	-	-	-	2	226	-	-	1	443	-
	31 輸送用機械器具製造業	1	35	1	66	-	-	-	-	-	-	-
	32 その他の製造業	10	380	4	295	-	-	-	-	-	-	-
F	電気・ガス・熱供給・水道業	2	82	2	145	3	414	-	-	-	-	-
	33 電気業	2	82	-	-	2	278	-	-	-	-	-
	34 ガス業	-	-	1	95	-	-	-	-	-	-	-
	35 熱供給業	-	-	-	-	-	-	-	-	-	-	-
	36 水道業	-	-	1	50	1	136	-	-	-	-	-
G	情報通信業	13	497	7	451	6	846	-	-	-	-	2
	37 通信業	-	-	2	122	-	-	-	-	-	-	-
	38 放送業	2	67	2	161	2	239	-	-	-	-	-
	39 情報サービス業	9	362	2	118	3	434	-	-	-	-	-
	40 インターネット附随サービス業	1	38	-	-	-	-	-	-	-	-	-
	41 映像・音声・文字情報制作業	1	30	1	50	1	173	-	-	-	-	2
H	運輸業、郵便業	13	474	10	711	2	233	1	215	2	960	-
	42 鉄道業	1	42	1	82	-	-	1	215	-	-	-
	43 道路旅客運送業	2	61	4	264	-	-	-	-	-	-	-
	44 道路貨物運送業	7	247	5	365	-	-	-	-	1	311	-
	45 水運業	-	-	-	-	-	-	-	-	-	-	-
	46 航空運輸業	-	-	-	-	-	-	-	-	-	-	-
	47 倉庫業	-	-	-	-	1	112	-	-	-	-	-
	48 運輸に附帯するサービス業	3	124	-	-	1	121	-	-	-	-	-
	49 郵便業(信書便事業を含む)	-	-	-	-	-	-	-	-	1	649	-

産業中分類／区分		総数		1～4人		5～9人		10～19人		20～29人	
		事業所数	従業者数	事業所数	従業者数	事業所数	従業者数	事業所数	従業者数	事業所数	従業者数
I	卸売業・小売業	2,609	20,526	1,496	3,260	576	3,742	294	4,027	101	2,366
	50 各種商品卸売業	5	42	2	6	1	7	2	29	-	-
	51 繊維・衣服等卸売業	32	323	20	44	9	52	1	16	-	-
	52 飲食料品卸売業	166	1,783	72	169	46	299	24	338	13	311
	53 建築材料、鉱物・金属材料等卸売業	137	1,127	67	156	35	226	17	219	7	158
	54 機械器具卸売業	177	1,307	85	215	56	383	24	304	3	79
	55 その他の卸売業	324	2,513	174	403	91	592	36	492	10	239
	56 各種商品小売業	4	351	2	4	-	-	-	-	-	-
	57 織物・衣服・身の回り品小売業	215	787	170	337	27	172	11	154	1	29
	58 飲食料品小売業	455	5,104	230	474	87	563	77	1,065	29	638
	59 機械器具小売業	298	2,108	186	367	51	323	26	379	16	390
	60 その他の小売業	709	4,569	427	972	162	1,046	66	898	20	478
	61 無店舗小売業	87	512	61	113	11	79	10	133	2	44
J	金融業、保険業	266	4,579	76	176	71	492	53	753	27	673
	62 銀行業	32	1,389	4	11	5	40	5	78	8	198
	63 協同組織金融業	32	653	-	-	16	120	11	170	2	42
	64 貸金業、クレジットカード業等非預金信用機関	19	111	11	27	5	33	2	26	1	25
	65 金融商品取引業、商品先物取引業	9	144	2	3	2	16	-	-	3	82
	66 補助的金融業等	8	91	2	4	3	19	1	14	-	-
	67 保険業(保険媒介代理業、保険サービス業を含む)	166	2,191	57	131	40	264	34	465	13	326
K	不動産業、物品賃貸業	760	2,520	654	1,213	49	315	34	477	10	225
	68 不動産取引業	151	579	121	269	18	111	6	81	3	62
	69 不動産賃貸業・管理業	547	1,450	502	870	21	133	12	167	5	118
	70 物品賃貸業	62	491	31	74	10	71	16	229	2	45
L	学術研究、専門・技術サービス業	589	3,775	399	875	113	740	42	564	11	283
	71 学術・開発研究機関	11	180	5	9	3	18	-	-	-	-
	72 専門サービス業(他に分類されないもの)	342	1,888	237	543	68	450	29	407	3	75
	73 広告業	23	258	13	31	6	41	-	-	1	27
	74 技術サービス業(他に分類されないもの)	213	1,449	144	292	36	231	13	157	7	181
M	宿泊業、飲食サービス業	1,364	8,784	867	1,812	257	1,708	134	1,773	54	1,302
	75 宿泊業	66	984	21	49	13	88	16	219	7	164
	76 飲食店	1,185	6,623	810	1,657	206	1,354	95	1,253	39	953
	77 持ち帰り・配達飲食サービス業	113	1,177	36	106	38	266	23	301	8	185
N	生活関連サービス業、娯楽業	928	3,338	764	1,344	81	530	56	742	9	205
	78 洗濯・理容・美容・浴場業	737	1,991	652	1,105	53	332	20	243	1	25
	79 その他の生活関連サービス業	106	564	74	156	16	115	12	168	1	22
	80 娯楽業	85	783	38	83	12	83	24	331	7	158
O	教育、学習支援業	464	7,898	251	432	54	369	40	568	40	957
	81 学校教育	131	6,282	5	12	10	69	19	288	29	714
	82 その他の教育、学習支援業	333	1,616	246	420	44	300	21	280	11	243
P	医療、福祉	935	17,048	308	686	270	1,799	175	2,400	69	1,650
	83 医療業	497	8,817	221	450	165	1,080	69	904	10	237
	84 保健衛生	13	774	4	11	3	18	-	-	1	21
	85 社会保険・社会福祉・介護事業	425	7,457	83	225	102	701	106	1,496	58	1,392
Q	複合サービス事業	52	410	24	83	21	122	4	46	1	24
	86 郵便局	43	210	21	77	21	122	1	11	-	-
	87 協同組合(他に分類されないもの)	9	200	3	6	-	-	3	35	1	24
R	サービス業(他に分類されないもの)	888	12,619	566	1,089	122	805	67	855	31	746
	88 廃棄物処理業	35	352	11	19	13	83	4	57	5	112
	89 自動車整備業	143	584	103	203	28	185	9	118	2	47
	90 機械等修理業	55	232	38	81	12	78	4	44	1	29
	91 職業紹介・労働者派遣業	51	2,927	19	51	6	36	8	94	5	117
	92 その他の事業サービス業	196	7,114	76	158	26	176	26	332	14	340
	93 政治・経済・文化団体	194	764	133	252	22	149	7	89	3	80
	94 宗教	202	476	181	315	13	81	6	80	-	-
	95 その他のサービス業	12	170	5	10	2	17	3	41	1	21

産業中分類／区分		30～49人		50～99人		100～199人		200～299人		300人以上		出向・派遣 従業者のみ
		事業 所数	従 業 者 数	事業 所数	従 業 者 数	事業 所数	従 業 者 数	事業 所数	従 業 者 数	事業 所数	従 業 者 数	事業 所数
I	卸売業・小売業	58	2,096	47	3,253	7	895	2	529	1	358	27
	50 各種商品卸売業	-	-	-	-	-	-	-	-	-	-	-
	51 繊維・衣服等卸売業	1	49	-	-	1	162	-	-	-	-	-
	52 飲食料品卸売業	6	208	4	287	1	171	-	-	-	-	-
	53 建築材料、鉱物・金属材料等卸売業	3	106	4	262	-	-	-	-	-	-	4
	54 機械器具卸売業	5	182	2	144	-	-	-	-	-	-	2
	55 その他の卸売業	6	217	3	212	-	-	-	-	1	358	3
	56 各種商品小売業	-	-	1	69	-	-	1	278	-	-	-
	57 織物・衣服・身の回り品小売業	1	37	1	58	-	-	-	-	-	-	4
	58 飲食料品小売業	9	315	16	1,236	5	562	1	251	-	-	1
	59 機械器具小売業	9	320	5	329	-	-	-	-	-	-	5
	60 その他の小売業	17	627	9	548	-	-	-	-	-	-	8
	61 無店舗小売業	1	35	2	108	-	-	-	-	-	-	-
J	金融業、保険業	21	825	10	642	3	321	-	-	1	697	4
	62 銀行業	5	178	3	187	-	-	-	-	1	697	1
	63 協同組織金融業	-	-	-	-	3	321	-	-	-	-	-
	64 貸金業、クレジットカード業等非預金信用機関	-	-	-	-	-	-	-	-	-	-	-
	65 金融商品取引業、商品先物取引業	1	43	-	-	-	-	-	-	-	-	1
	66 補助的金融業等	-	-	1	54	-	-	-	-	-	-	1
	67 保険業(保険媒介代理業、保険サービス業を含む)	15	604	6	401	-	-	-	-	-	-	1
K	不動産業、物品賃貸業	-	-	3	188	1	102	-	-	-	-	9
	68 不動産取引業	-	-	1	56	-	-	-	-	-	-	2
	69 不動産賃貸業・管理業	-	-	1	60	1	102	-	-	-	-	5
	70 物品賃貸業	-	-	1	72	-	-	-	-	-	-	2
L	学術研究、専門・技術サービス業	11	415	9	551	1	103	1	244	-	-	2
	71 学術・開発研究機関	1	34	2	119	-	-	-	-	-	-	-
	72 専門サービス業(他に分類されないもの)	3	119	1	50	-	-	1	244	-	-	-
	73 広告業	1	34	2	125	-	-	-	-	-	-	-
	74 技術サービス業(他に分類されないもの)	6	228	4	257	1	103	-	-	-	-	2
M	宿泊業、飲食サービス業	27	1,028	14	938	2	223	-	-	-	-	9
	75 宿泊業	4	172	2	170	1	122	-	-	-	-	2
	76 飲食店	18	658	10	647	1	101	-	-	-	-	6
	77 持ち帰り・配達飲食サービス業	5	198	2	121	-	-	-	-	-	-	1
N	生活関連サービス業、娯楽業	8	289	2	109	1	119	-	-	-	-	7
	78 洗濯・理容・美容・浴場業	3	116	1	51	1	119	-	-	-	-	6
	79 その他の生活関連サービス業	3	103	-	-	-	-	-	-	-	-	-
	80 娯楽業	2	70	1	58	-	-	-	-	-	-	1
O	教育、学習支援業	40	1,506	28	1,809	6	807	-	-	2	1,450	3
	81 学校教育	36	1,350	24	1,592	6	807	-	-	2	1,450	-
	82 その他の教育、学習支援業	4	156	4	217	-	-	-	-	-	-	3
P	医療、福祉	53	2,021	34	2,237	8	1,219	4	912	7	4,124	7
	83 医療業	10	400	5	296	5	799	4	912	6	3,739	2
	84 保健衛生	1	46	2	139	1	154	-	-	1	385	-
	85 社会保険・社会福祉・介護事業	42	1,575	27	1,802	2	266	-	-	-	-	5
Q	複合サービス事業	1	37	1	98	-	-	-	-	-	-	-
	86 郵便局	-	-	-	-	-	-	-	-	-	-	-
	87 協同組合(他に分類されないもの)	1	37	1	98	-	-	-	-	-	-	-
R	サービス業(他に分類されないもの)	22	824	24	1,636	17	2,545	3	779	7	3,340	29
	88 廃棄物処理業	2	81	-	-	-	-	-	-	-	-	-
	89 自動車整備業	1	31	-	-	-	-	-	-	-	-	-
	90 機械等修理業	-	-	-	-	-	-	-	-	-	-	-
	91 職業紹介・労働者派遣業	2	78	3	206	5	767	-	-	3	1,578	-
	92 その他の事業サービス業	12	440	20	1,349	12	1,778	3	779	4	1,762	3
	93 政治・経済・文化団体	5	194	-	-	-	-	-	-	-	-	24
	94 宗教	-	-	-	-	-	-	-	-	-	-	2
	95 その他のサービス業	-	-	1	81	-	-	-	-	-	-	-

(資料)総務省統計局・経済産業省 令和3年「経済センサス-活動調査結果報告」

2 産業(大分類)、町丁別事業所数

町丁名 ／区分	総数	A~B	C	D	E	F	G	H	I	J	K	L	M	N	O	P	Q	R
		農林 漁業	鉱業、 採石業、 砂利 採取業	建設業	製造業	電気・ ガス・ 熱供給 水道業	情報 通信業	運輸業、 郵便業	卸売業、 小売業	金融業、 保険業	不動産 業、物品 賃貸業	学術研 究、専門 技術サー ビス業	宿泊業、 飲食サー ビス業	生活関連 サービス 業、娯楽 業	教育 学習 支援業	医療、 福祉	複合 サービス 事業	サービス 業 (他に分類 されない もの)
総数	10613	26	1	738	688	22	155	128	2609	266	760	589	1364	928	464	935	52	888
相生1丁目	144	-	-	5	5	-	9	2	33	11	23	20	6	10	2	9	-	9
相生2丁目	128	-	-	3	7	-	2	1	29	12	8	18	16	6	2	10	-	14
相生3丁目	37	-	-	-	2	-	-	-	14	-	3	1	5	3	2	4	-	3
青沼1丁目	28	-	-	1	4	-	-	-	13	-	3	1	3	1	-	-	-	2
青沼2丁目	41	-	-	4	2	-	1	1	10	2	4	2	1	7	-	4	1	2
青沼3丁目	49	-	-	3	3	-	-	-	27	-	4	-	3	4	2	3	-	-
青葉町	65	-	-	5	8	-	2	6	17	1	5	2	1	4	5	1	-	8
朝気1丁目	78	-	-	7	10	-	-	-	20	1	1	3	8	12	4	5	-	7
朝気2丁目	35	-	-	3	10	-	-	1	6	-	3	1	3	1	1	4	-	2
朝気3丁目	75	-	-	8	11	-	1	3	23	2	1	3	5	9	2	2	-	5
朝日1丁目	57	-	-	1	-	-	-	-	14	2	5	8	6	7	1	6	-	7
朝日2丁目	52	-	-	2	2	-	-	1	12	-	3	3	4	12	1	8	-	4
朝日3丁目	31	-	-	1	-	-	-	-	7	-	7	1	2	2	5	2	1	3
朝日4丁目	45	-	-	2	2	-	1	-	16	-	5	4	6	3	3	2	-	1
朝日5丁目	55	-	-	2	1	-	-	-	17	-	5	1	7	8	3	6	1	4
愛宕町	37	-	-	1	-	-	-	-	10	-	4	1	1	2	8	1	1	8
荒川1丁目	29	-	-	4	3	1	-	-	4	-	1	2	5	2	1	5	-	1
荒川2丁目	27	-	-	8	2	-	-	-	5	-	1	3	1	1	-	4	-	2
飯田1丁目	40	-	-	1	2	-	-	1	9	7	4	5	2	1	-	2	-	6
飯田2丁目	35	-	-	-	2	-	1	-	5	2	6	3	2	2	1	3	-	8
飯田3丁目	38	-	-	1	3	-	2	1	8	-	7	1	1	4	1	1	-	8
飯田4丁目	45	-	-	6	1	-	-	-	7	1	10	3	6	4	1	2	1	3
飯田5丁目	30	-	-	2	2	-	-	-	11	-	2	3	1	1	4	2	-	2
猪狩町	15	-	-	-	-	-	-	1	7	-	-	-	4	-	1	-	1	1
池田1丁目	43	-	-	2	-	-	-	-	8	-	4	4	3	6	2	7	-	7
池田2丁目	17	-	-	2	1	-	-	-	3	-	1	-	2	3	2	-	-	3
池田3丁目	9	-	-	3	-	-	-	-	2	-	-	1	1	-	-	2	-	-
伊勢1丁目	41	-	-	3	5	-	-	1	16	1	4	1	4	2	-	2	-	2
伊勢2丁目	40	1	-	4	4	-	-	-	7	-	3	2	4	4	1	7	-	3
伊勢3丁目	35	-	-	3	-	-	-	-	11	1	3	2	3	2	1	5	-	4
伊勢4丁目	48	1	-	6	6	1	-	-	10	-	5	4	3	2	2	5	1	2
岩窪町	22	-	-	-	1	-	-	-	2	-	3	4	1	3	-	4	-	4
後屋町	56	-	-	4	4	-	1	-	11	2	5	2	7	4	3	5	1	7
右左口町	33	1	-	9	2	-	-	-	6	-	-	1	-	3	1	2	2	6
大里町	370	-	-	28	27	-	4	4	77	4	12	20	57	55	18	35	-	29
太田町	96	-	-	4	7	-	2	1	31	3	8	6	8	11	5	2	1	7
大津町	47	-	-	2	10	2	-	-	5	-	1	5	5	1	2	3	-	11
大手1丁目	18	-	-	-	1	-	-	-	3	-	3	1	-	1	4	4	-	1
大手2丁目	13	-	-	1	1	-	-	-	2	-	2	1	-	1	3	1	-	1
大手3丁目	9	-	-	-	1	-	-	-	-	-	1	-	1	2	3	1	-	-
落合町	37	1	-	8	16	-	1	-	6	-	3	-	-	-	-	-	-	2
音羽町	8	-	-	-	2	-	-	-	1	1	-	-	-	3	1	-	-	-
小曲町	16	-	-	3	-	-	-	2	4	-	-	1	-	-	-	-	-	6
梯町	2	-	-	-	-	-	-	-	-	-	-	-	1	1	-	-	-	-
金竹町	6	-	-	-	2	-	-	-	1	-	-	-	-	-	2	1	-	-
上阿原町	104	-	-	10	6	-	1	2	28	1	-	5	12	16	2	11	-	10
上石田1丁目	52	-	-	2	1	-	-	2	9	-	3	2	13	8	1	7	-	4
上石田2丁目	56	-	-	2	1	-	2	-	11	1	1	4	15	7	3	3	1	5
上石田3丁目	94	-	-	6	5	-	1	-	22	2	3	8	23	9	3	10	-	2
上石田4丁目	101	-	-	6	8	-	2	-	28	1	1	6	18	10	6	10	-	5
上今井町	133	-	-	15	8	1	1	5	26	3	9	8	13	16	12	9	-	7
上帯那町	2	-	-	1	-	-	-	-	-	-	-	-	-	-	-	-	-	1
上小河原町	8	-	-	-	-	-	-	-	1	-	1	2	1	2	-	-	-	1
上条新居町	5	-	-	-	4	-	-	-	-	-	1	-	-	-	-	-	-	-

町丁名 ／区分	総数	A~B	C	D	E	F	G	H	I	J	K	L	M	N	O	P	Q	R
		農林 漁業	鉱業、 採石業、 砂利 採取業	建設業	製造業	電気・ ガス・ 熱供給 ・水道業	情報 通信業	運輸業、 郵便業	卸売業、 小売業	金融業、 保険業	不動産 業、物品 賃貸業	学術研 究、専門・ 技術サー ビス業	宿泊業、 飲食サー ビス業	生活関連 サービス 業、娯楽 業	教育 、学習 支援業	医療、 福祉	複合 サービス 事業	サービス 業 (他に分類 されない もの)
上積翠寺町	4	-	-	-	-	-	-	-	1	-	1	-	-	-	-	1	-	1
上曾根町	69	-	-	10	7	1	-	7	8	-	7	-	4	4	5	7	2	7
上町	100	-	-	16	3	-	-	-	32	1	1	3	11	10	2	11	-	10
上向山町	11	-	-	4	2	-	1	-	1	-	-	-	1	-	-	-	-	2
川窪町	0	-	-	-	-	-	-	-	-	-	-	-	-	-	-	-	-	-
川田町	74	-	-	4	5	-	2	-	14	-	8	1	8	9	6	8	1	8
北口1丁目	70	-	-	2	1	-	1	-	6	1	7	19	17	2	2	6	-	6
北口2丁目	52	-	-	-	-	-	8	-	2	-	3	2	12	6	6	5	1	7
北口3丁目	35	-	-	-	1	1	2	-	7	1	2	8	4	4	1	3	-	1
北新1丁目	23	-	-	1	-	-	-	-	2	-	-	2	1	1	4	11	-	1
北新2丁目	16	-	-	2	-	-	1	-	6	-	3	1	2	1	-	-	-	-
貢川1丁目	37	-	-	5	1	-	-	-	10	-	2	1	6	2	5	1	-	4
貢川2丁目	25	-	-	2	-	-	-	-	6	1	-	2	3	1	3	5	-	2
貢川本町	97	1	-	11	3	-	1	-	20	4	10	6	9	16	7	6	-	3
国玉町	79	-	-	8	8	-	-	3	17	1	6	1	8	12	2	8	1	4
黒平町	2	-	-	-	-	-	-	-	-	-	-	-	2	-	-	-	-	-
国母1丁目	61	-	-	6	2	-	-	-	24	-	5	1	6	5	1	6	1	4
国母2丁目	39	-	-	8	5	-	-	-	8	1	-	1	6	3	4	2	-	1
国母3丁目	34	-	-	5	2	-	-	-	6	1	3	1	5	3	2	5	-	1
国母4丁目	79	1	-	7	11	-	-	2	31	-	5	-	3	2	4	3	1	9
国母5丁目	66	-	-	5	5	-	-	1	18	3	4	-	14	6	1	6	-	3
国母6丁目	118	1	-	2	6	-	-	4	70	5	4	1	5	5	1	3	1	10
国母7丁目	49	-	-	7	-	-	1	-	18	-	1	1	10	4	-	3	1	3
国母8丁目	96	-	-	8	7	1	2	2	30	2	4	8	8	10	1	8	-	5
小瀬町	89	-	-	6	7	-	2	4	20	1	5	4	6	6	7	11	2	8
寿町	37	-	-	3	2	-	-	-	10	1	4	2	5	3	1	2	-	4
古府中町	39	-	-	2	2	-	3	-	5	1	8	1	2	4	1	5	-	5
小松町	5	-	-	1	-	-	-	-	1	-	1	-	-	-	-	1	-	1
幸町	99	-	-	10	11	-	1	3	23	1	13	1	3	11	5	11	-	6
酒折1丁目	61	-	-	5	1	-	-	1	13	1	4	3	12	6	5	5	-	5
酒折2丁目	34	-	-	3	1	-	1	-	12	-	4	1	2	3	4	2	-	1
酒折3丁目	7	-	-	-	1	-	-	-	-	-	-	-	-	-	2	-	-	4
酒折町	5	-	-	-	2	-	-	-	1	-	-	2	-	-	-	-	-	-
桜井町	46	-	-	1	2	-	1	-	8	1	5	2	5	5	2	7	-	7
里吉1丁目	28	-	-	6	6	-	-	-	4	-	3	3	2	2	2	-	-	-
里吉2丁目	21	-	-	5	-	-	-	-	8	1	1	-	-	-	3	1	-	2
里吉3丁目	17	-	-	3	4	-	-	1	6	-	-	1	-	-	1	1	-	-
里吉4丁目	43	-	-	5	6	-	2	-	6	-	1	-	5	7	1	6	1	3
里吉町	0	-	-	-	-	-	-	-	-	-	-	-	-	-	-	-	-	-
塩部1丁目	37	-	-	3	-	-	-	-	13	2	3	1	1	2	2	7	-	3
塩部2丁目	18	-	-	1	-	-	-	-	3	-	1	1	3	2	6	-	-	1
塩部3丁目	54	-	-	5	2	-	-	-	13	3	5	6	8	4	2	6	-	-
塩部4丁目	53	-	-	4	5	-	1	-	14	1	2	2	3	7	4	9	-	1
下飯田1丁目	61	-	-	2	4	-	5	-	12	3	3	3	2	7	1	13	1	5
下飯田2丁目	57	-	-	9	2	-	-	-	10	-	2	2	5	6	5	9	-	7
下飯田3丁目	23	-	-	1	3	-	-	-	5	2	3	2	2	-	-	-	2	3
下飯田4丁目	27	-	-	5	2	-	-	-	6	-	5	2	-	2	1	1	-	3
下石田2丁目	147	-	-	6	3	1	8	1	55	2	9	7	16	20	2	7	-	10
下今井町	6	-	-	1	-	-	-	-	1	-	1	-	-	-	1	1	-	1
下帯那町	11	-	-	-	-	-	-	-	1	-	3	-	2	-	1	4	-	-
下鍛冶屋町	25	-	-	5	4	-	-	-	6	-	1	-	2	1	2	1	-	3
下河原町	10	-	-	-	1	-	-	-	5	-	-	-	2	1	-	1	-	-
下小河原町	33	-	-	2	3	-	-	1	9	-	-	-	3	4	1	6	-	4
下積翠寺町	6	-	-	1	-	-	-	-	1	-	-	1	1	-	-	-	-	2
下曾根町	80	1	-	7	16	-	-	2	24	1	1	3	5	2	6	1	-	11
下向山町	33	1	-	3	2	-	-	1	3	-	1	1	2	6	3	7	-	3

町丁名 ／区分	総数	A~B	C	D	E	F	G	H	I	J	K	L	M	N	O	P	Q	R
		農林 漁業	鉱業、 採石業、 砂利 採取業	建設業	製造業	電気・ ガス・ 熱供給 ・水道業	情報 通信業	運輸業 郵便業	卸売業 、小売業	金融業 、保険業	不動産 業、物品 賃貸業	学術研 究、専門 ・技術サ ービス業	宿泊業、 飲食サ ービス業	生活関連 サービス 業、娯楽 業	教育 、学習 支援業	医療、 福祉	複合 サービス 事業	サービス 業 (他に分類 されない もの)
白井町	30	1	-	5	2	-	-	2	8	-	2	1	1	2	-	-	-	6
心経寺町	5	-	-	1	-	-	-	-	-	-	-	-	-	-	-	3	-	1
新田町	26	-	-	3	2	-	-	-	8	1	3	-	1	3	1	3	-	1
城東1丁目	46	-	-	2	2	-	1	-	23	1	2	1	2	5	2	1	-	4
城東2丁目	45	-	-	1	5	-	-	-	13	1	5	2	2	5	2	5	-	4
城東3丁目	39	-	-	-	3	-	1	1	10	-	1	2	5	3	3	3	1	6
城東4丁目	36	-	-	1	5	-	-	-	8	-	5	4	2	4	-	5	-	2
城東5丁目	16	-	-	-	2	-	-	-	5	-	1	1	1	3	2	1	-	-
砂田町	19	-	-	2	4	-	-	-	4	-	1	-	1	3	1	2	-	1
住吉1丁目	69	1	-	9	7	-	-	2	20	2	5	3	2	4	2	6	-	6
住吉2丁目	48	-	-	4	5	-	1	-	5	2	8	5	5	1	3	6	-	3
住吉3丁目	78	-	-	8	12	-	-	-	22	1	4	1	6	8	4	8	-	4
住吉4丁目	97	-	-	9	12	-	1	2	26	-	9	1	11	8	1	14	-	3
住吉5丁目	83	-	-	4	5	1	-	2	27	1	4	3	15	9	2	9	-	1
住吉本町	17	-	-	2	1	-	-	1	6	-	1	-	1	3	-	1	-	1
善光寺1丁目	67	1	-	1	4	-	1	-	18	1	13	2	10	5	4	5	1	1
善光寺2丁目	15	-	-	3	-	-	-	-	2	-	1	1	3	-	3	2	-	-
善光寺3丁目	18	-	-	3	3	-	-	-	3	-	-	-	2	2	1	2	-	2
善光寺町	8	-	-	1	1	-	-	-	5	-	-	-	1	-	-	-	-	-
草鹿沢町	0	-	-	-	-	-	-	-	-	-	-	-	-	-	-	-	-	-
高町	1	-	-	-	-	-	-	-	-	-	-	-	1	-	-	-	-	-
高成町	4	-	-	-	-	-	-	-	1	-	-	-	2	-	1	-	-	-
高畑1丁目	69	1	-	6	12	-	2	-	7	-	3	2	10	6	3	6	-	11
高畑2丁目	52	-	-	2	9	-	-	-	4	1	3	5	14	4	1	7	-	2
高畑3丁目	15	-	-	3	-	-	-	-	6	-	3	-	-	2	-	-	-	1
高室町	19	-	-	3	5	-	-	1	1	-	1	2	2	1	-	-	-	3
宝1丁目	92	-	1	2	4	-	2	-	24	4	12	8	4	3	6	11	1	10
宝2丁目	54	-	-	4	3	-	-	-	11	-	5	3	8	9	3	4	-	4
武田1丁目	30	1	-	-	-	-	-	-	4	-	4	2	5	4	6	1	-	3
武田2丁目	39	-	-	1	-	-	-	-	6	5	7	2	4	3	6	5	-	-
武田3丁目	47	-	-	-	-	-	2	-	11	-	13	1	5	3	2	6	1	3
武田4丁目	16	-	-	-	-	-	-	-	4	-	2	-	1	-	4	-	-	5
竹日向町	1	-	-	-	-	-	-	-	-	-	-	-	1	-	-	-	-	-
大和町	20	-	-	2	1	-	-	1	5	-	-	1	2	2	2	3	-	1
千塚1丁目	32	-	-	4	1	-	-	-	9	2	2	4	2	3	3	2	-	-
千塚2丁目	22	-	-	-	-	-	-	-	4	-	4	2	6	3	-	2	-	1
千塚3丁目	38	-	-	2	2	-	1	-	4	1	1	3	9	6	-	8	-	1
千塚4丁目	32	-	-	2	4	-	-	-	4	2	1	2	3	5	1	3	-	5
千塚5丁目	26	-	-	3	1	-	1	1	3	-	1	3	1	4	1	4	1	2
中央1丁目	325	-	-	1	4	-	2	-	44	11	22	18	181	19	2	6	-	15
中央2丁目	141	-	-	4	7	-	3	-	33	8	20	15	11	10	8	6	-	16
中央3丁目	60	-	-	4	8	-	2	-	10	-	9	8	2	5	4	3	1	4
中央4丁目	135	1	-	5	6	-	-	-	53	1	13	5	21	7	2	9	1	11
中央5丁目	60	-	-	5	4	-	1	-	24	1	2	4	5	6	2	5	-	1
長松寺町	52	-	-	3	5	-	-	-	9	1	1	3	7	4	7	7	-	5
塚原町	10	-	-	6	-	-	-	-	1	-	-	-	-	-	-	1	-	2
天神町	25	-	-	1	-	-	-	-	6	1	3	-	1	2	3	6	-	2
塔岩町	0	-	-	-	-	-	-	-	-	-	-	-	-	-	-	-	-	-
東光寺1丁目	23	1	-	2	3	-	-	-	2	-	1	-	3	2	1	4	1	3
東光寺2丁目	19	-	-	1	2	-	-	-	5	-	1	-	-	2	3	2	-	3
東光寺3丁目	11	-	-	-	1	-	-	-	3	-	1	-	1	1	1	-	-	3
東光寺町	12	-	-	2	-	-	-	1	-	-	1	1	3	1	-	1	-	2
德行1丁目	115	-	-	10	2	-	1	3	29	1	6	3	29	12	5	8	1	5
德行2丁目	101	-	-	8	9	1	2	1	31	2	6	1	19	8	1	4	-	8
德行3丁目	79	-	-	12	2	-	1	-	18	3	11	3	11	3	-	4	-	11
德行4丁目	55	1	-	12	4	-	1	2	14	1	3	1	6	2	2	1	-	5

町丁名 ／区分	総数	A~B	C	D	E	F	G	H	I	J	K	L	M	N	O	P	Q	R
		農林 漁業	鉱業、 採石業、 砂利 採取業	建設業	製造業	電気・ ガス・ 熱供給 ・水道業	情報 通信業	運輸業 、郵便業	卸売業 、小売業	金融業 、保険業	不動産 業、物品 賃貸業	学術研 究、専門 ・技術サ ービス業	宿泊業、 飲食サ ービス業	生活関連 サービス 業、娯楽 業	教育 、学習 支援業	医療、 福祉	複合 サービス 事業	サービス 業 (他に分類 されない もの)
徳行5丁目	36	-	-	3	3	-	-	1	12	-	1	-	4	3	1	6	-	2
富竹1丁目	46	-	-	3	1	-	1	1	16	-	8	2	1	3	2	5	-	3
富竹2丁目	33	-	-	2	4	-	-	-	11	-	2	2	4	2	-	-	-	6
富竹3丁目	13	-	-	1	1	-	-	-	2	-	1	1	2	2	-	2	-	1
富竹4丁目	11	-	-	1	3	-	-	-	2	-	-	-	1	1	1	-	2	
中小河原1丁目	47	-	-	6	4	1	-	-	13	1	4	3	2	5	-	2	-	6
中小河原町	90	-	-	7	7	2	-	-	26	-	3	6	7	6	3	11	-	12
中町	28	-	-	4	1	-	-	-	9	1	2	-	1	2	1	4	1	2
中畑町	7	-	-	-	1	-	-	-	3	-	-	-	-	-	1	-	-	2
中村町	37	-	-	1	2	-	-	-	8	-	-	1	5	8	1	9	1	1
七沢町	29	-	-	6	3	-	-	-	5	-	1	-	-	5	1	2	-	6
西油川町	6	-	-	-	-	-	-	-	1	-	1	-	1	-	-	2	-	1
西下条町	40	-	-	5	8	-	1	4	6	1	3	1	1	-	1	1	-	8
西高橋町	40	-	-	5	1	-	-	-	20	-	2	2	4	-	-	3	-	3
西田町	9	-	-	-	-	-	-	-	2	-	1	-	1	1	1	1	1	1
羽黒町	46	-	-	4	2	-	-	-	8	-	3	1	4	5	4	12	1	2
東下条町	14	-	-	2	2	-	-	-	3	-	1	-	-	1	-	3	-	2
平瀬町	13	-	-	1	2	1	-	-	4	-	-	-	5	-	-	-	-	-
富士見1丁目	70	1	-	2	1	-	2	-	19	3	8	2	15	3	1	6	-	7
富士見2丁目	40	-	-	3	-	-	1	2	9	-	-	3	5	5	4	4	-	4
古上条町	65	-	-	6	3	-	-	1	18	1	4	3	8	6	4	8	-	3
古関町	10	-	-	1	-	-	-	-	3	-	-	2	-	1	-	-	1	2
堀之内町	42	-	-	1	2	1	-	-	13	-	6	5	4	3	1	3	-	3
増坪町	53	2	-	4	9	-	-	1	15	1	1	1	3	1	-	11	-	4
丸の内1丁目	447	2	-	5	2	3	20	9	130	28	9	22	102	34	14	21	2	44
丸の内2丁目	358	-	-	14	6	-	11	6	63	23	35	38	65	20	13	23	1	40
丸の内3丁目	191	1	-	7	10	-	3	-	28	39	15	24	13	9	3	16	1	22
美咲1丁目	57	-	-	2	2	-	-	-	21	-	3	2	7	7	2	7	-	4
美咲2丁目	40	-	-	3	3	-	1	1	8	-	3	1	6	7	2	1	1	3
御岳町	2	-	-	-	-	-	-	-	-	-	-	-	-	-	-	-	-	2
緑が丘1丁目	41	-	-	7	2	-	-	1	8	-	7	3	6	2	-	3	1	1
緑が丘2丁目	39	-	-	1	3	2	-	-	7	-	4	2	5	4	5	4	-	2
南口町	30	-	-	5	1	-	-	2	7	-	1	2	1	2	-	3	1	5
宮原町	45	-	-	1	7	-	-	2	6	-	4	2	3	4	1	11	1	3
宮前町	12	2	-	-	1	-	-	-	2	-	3	-	-	2	-	2	-	-
向町	96	-	-	4	5	-	1	-	37	1	5	3	18	5	-	14	-	3
元紺屋町	16	-	-	-	1	-	-	-	4	-	1	-	-	3	-	1	-	6
屋形1丁目	8	-	-	-	-	-	1	-	4	-	-	1	1	1	-	-	-	-
屋形2丁目	13	-	-	1	1	-	1	-	4	-	-	-	1	2	-	3	-	-
屋形3丁目	9	-	-	2	1	-	-	-	3	-	1	-	-	-	-	2	-	-
山宮町	81	-	-	7	9	-	3	-	14	-	4	7	5	10	7	7	1	7
湯田1丁目	40	-	-	2	3	-	2	2	15	1	2	3	2	3	2	3	-	-
湯田2丁目	63	-	-	2	7	-	4	3	21	-	1	3	7	4	5	5	-	1
湯村1丁目	43	-	-	1	3	-	-	1	14	1	5	1	5	7	3	2	-	-
湯村2丁目	22	-	-	-	-	-	-	-	4	-	2	2	8	2	1	2	-	1
湯村3丁目	56	-	-	3	-	-	-	1	3	1	2	5	15	3	6	11	1	5
横根町	51	1	-	5	2	-	-	1	14	-	1	3	5	6	3	7	1	2
蓬沢1丁目	51	-	-	5	5	1	-	-	9	3	1	3	5	2	1	4	-	12
蓬沢町	25	-	-	4	2	-	-	-	11	-	-	-	2	1	1	3	-	1
若松町	47	-	-	1	5	-	-	-	19	1	1	4	2	4	-	7	-	3
和田町	25	-	-	2	1	-	-	-	2	-	9	1	1	1	-	7	-	1
和戸町	101	-	-	5	6	-	-	1	30	2	5	4	13	15	2	10	-	8

※経済センサス-活動調査は民営事業所を対象としているため、国及び地方公共団体の事業所を除いた数値となっている。

(資料)総務省統計局・経済産業省 令和3年「経済センサス-活動調査結果報告」

3 市・郡別事業所数及び従業者数

区分 / 年		平成 28 年		令和 3 年		平成28年～令和3年 増加率(%)
		実数	構成比(%)	実数	構成比(%)	
事業所数	県計	42,387	100.0	41,810	100.0	△ 1.4
	市計	35,247	83.2	34,502	82.5	△ 2.1
	郡計	7,140	16.8	7,308	17.5	2.4
	甲府市	11,031	26.0	10,613	25.4	△ 3.8
	富士吉田市	3,347	7.9	3,292	7.9	△ 1.6
	都留市	1,971	4.7	1,818	4.3	△ 7.8
	山梨市	1,393	3.3	1,475	3.5	5.9
	大月市	1,285	3.0	1,190	2.8	△ 7.4
	韮崎市	1,370	3.2	1,434	3.4	4.7
	南アルプス市	2,681	6.3	2,639	6.3	△ 1.6
	北杜市	2,505	5.9	2,555	6.1	2.0
	甲斐市	2,807	6.6	2,871	6.9	2.3
	笛吹市	2,903	6.8	2,772	6.6	△ 4.5
	上野原市	1,128	2.7	1,114	2.7	△ 1.2
	甲州市	1,433	3.4	1,412	3.4	△ 1.5
	中央市	1,393	3.3	1,317	3.1	△ 5.5
従業者数	県計	366,320	100.0	386,327	100.0	5.5
	市計	302,198	82.5	319,324	82.7	5.7
	郡計	64,122	17.5	67,003	17.3	4.5
	甲府市	100,001	27.3	104,674	27.1	4.7
	富士吉田市	24,877	6.8	25,268	6.5	1.6
	都留市	14,441	3.9	14,961	3.9	3.6
	山梨市	11,176	3.1	11,973	3.1	7.1
	大月市	8,074	2.2	8,417	2.2	4.2
	韮崎市	14,388	3.9	16,291	4.2	13.2
	南アルプス市	25,335	6.9	25,784	6.7	1.8
	北杜市	19,272	5.3	21,523	5.6	11.7
	甲斐市	21,554	5.9	23,275	6.0	8.0
	笛吹市	27,012	7.4	28,744	7.4	6.4
	上野原市	9,958	2.7	10,290	2.7	3.3
	甲州市	10,042	2.7	10,429	2.7	3.9
	中央市	16,068	4.4	17,695	4.6	10.1

※経済センサス-活動調査は民営事業所を対象としているため、この数値は国及び地方公共団体の事業所及び従業者を除いた数値で比較。

※事業内容等不詳を含む。

(資料)総務省統計局・経済産業省 平成28年「経済センサス-基礎調査結果報告」

(資料)総務省統計局・経済産業省 令和3年「経済センサス-活動調査結果報告」

4-1 製造業産業中分類別在庫額(従業者30人以上の事業所)(山梨県)(令和5年)

(単位:百万円)

産業分類	製造品在庫		半製品・仕掛品在庫		原材料及び燃料在庫	
	年初	年末	年初	年末	年初	年末
総数	82,464	92,105	131,909	157,257	131,097	189,634
食料品	3,744	4,641	1,967	4,096	9,617	11,775
飲料・たばこ・飼料	3,438	3,847	2,407	2,282	2,151	2,695
繊維	2,175	1,754	716	726	767	801
木材・木製品	117	335	78	109	383	549
家具・装備品	267	322	20	23	501	518
パルプ・紙・紙加工品	1,083	243	524	412	245	309
印刷	511	631	104	85	719	890
化学	1,650	1,764	1,046	1,795	2,187	2,263
石油・石炭	-	-	-	-	-	-
プラスチック製品	3,155	3,824	2,299	4,040	3,671	3,913
ゴム製品	676	731	287	306	957	995
なめし革・毛皮	x	x	x	x	x	x
窯業・土石	795	862	3,279	3,613	1,395	1,538
鉄鋼	x	x	x	x	x	x
非鉄金属	2,495	3,078	3,251	3,234	1,790	1,678
金属製品	4,379	6,429	3,352	3,821	3,535	3,880
はん用機械	4,055	3,831	6,468	7,695	4,891	5,644
生産用機械	28,779	31,528	70,340	85,517	52,787	100,739
業務用機械	4,245	4,730	1,779	2,061	6,461	7,695
電子部品・デバイス ・電子回路	8,151	10,057	19,253	19,943	11,827	12,972
電気機械	3,557	3,704	7,129	9,034	14,653	17,166
情報通信機械	2,237	2,503	3,212	3,675	6,107	6,740
輸送用機械	2,960	3,003	2,335	2,447	3,431	3,894
その他	3,944	4,231	1,786	2,060	2,798	2,699

※製造品出荷額等、付加価値額などの経理項目は令和4(2022)年1月～12月の実績である。

※経済構造実態調査の製造業事業所調査では、個人経営を含まない。

※各項目の金額は、単位未満を四捨五入しているため、総数が一致しない場合がある。

(資料)総務省統計局・経済産業省 令和5年「経済構造実態調査結果報告」

4-2 製造業産業中分類別在庫額(従業者30人以上の事業所)(山梨県)(令和6年)
(単位:百万円)

産業分類	製造品在庫		半製品・仕掛品在庫		原材料及び燃料在庫	
	年初	年末	年初	年末	年初	年末
総数	97,428	98,574	169,472	170,958	204,524	229,757
食料品	4,633	4,972	2,677	2,742	12,972	13,757
飲料・たばこ・飼料	3,935	4,507	3,063	3,154	2,705	2,775
繊維	1,704	2,061	788	814	801	613
木材・木製品	334	312	111	117	551	438
家具・装備品	322	343	23	25	518	552
パルプ・紙・紙加工品	198	226	140	129	290	303
印刷	585	527	101	143	841	1,012
化学	1,585	1,498	1,795	2,551	1,901	1,947
石油・石炭	-	-	-	-	-	-
プラスチック製品	3,745	3,777	2,660	3,536	3,905	3,882
ゴム製品	747	815	321	384	1,080	1,102
なめし革・毛皮	X	X	X	X	X	X
窯業・土石	794	1,192	2,768	2,960	1,632	1,828
鉄鋼	X	X	X	X	X	X
非鉄金属	2,572	3,429	3,124	3,409	1,511	1,722
金属製品	5,956	6,357	3,649	3,844	3,459	3,320
はん用機械	3,382	4,187	8,056	7,600	6,378	6,108
生産用機械	40,703	38,573	98,628	97,051	114,841	140,870
業務用機械	4,030	4,087	3,014	3,052	7,275	7,670
電子部品・デバイス ・電子回路	9,929	9,256	19,783	20,042	12,719	10,870
電気機械	3,888	3,706	9,456	9,480	16,661	17,790
情報通信機械	2,503	2,397	4,903	5,130	6,774	6,434
輸送用機械	3,401	3,662	2,393	2,642	4,718	3,659
その他	2,277	2,490	1,895	2,011	2,726	2,810

※製造品出荷額等、付加価値額などの経理項目は令和5(2023)年1月～12月の実績である。

※経済構造実態調査の製造業事業所調査では、個人経営を含まない。

※各項目の金額は、単位未満を四捨五入しているため、総数が一致しない場合がある。

(資料)総務省統計局・経済産業省 令和6年「経済構造実態調査結果報告」

5-1 製造業産業中分類別有形固定資産額(従業者30人以上の事業所)(山梨県)(令和5年)
(単位:百万円)

産業分類	取得額				建設仮勘定		投資総額
	土地	土地以外のもの			増加額	減少額	
		建物構築物	機械装置	その他			
総数	2,721	31,464	42,062	11,252	46,937	45,378	89,058
食料品	328	564	1,530	195	526	511	2,632
飲料・たばこ・飼料	-	2,663	4,190	410	2,087	2,342	7,007
繊維	6	97	137	32	-	-	272
木材・木製品	-	7	105	15	3	7	122
家具・装備品	-	28	17	6	-	-	50
パルプ・紙・紙加工品	-	75	134	35	-	-	245
印刷	-	56	340	39	-	-	435
化学	-	231	1,521	471	2,060	1,937	2,345
石油・石炭	-	-	-	-	-	-	-
プラスチック製品	-	621	789	591	656	541	2,115
ゴム製品	-	53	77	8	-	-	138
なめし革・毛皮	-	-	-	-	-	-	-
窯業・土石	348	696	647	224	665	671	1,909
鉄鋼	-	327	169	22	-	3	515
非鉄金属	-	62	1,585	830	1,839	2,135	2,180
金属製品	67	936	1,438	480	370	469	2,822
はん用機械	-	3,395	1,931	310	3,637	4,404	4,869
生産用機械	1,326	15,216	16,940	4,475	24,311	20,289	41,979
業務用機械	-	1,339	481	1,053	661	604	2,930
電子部品・デバイス ・電子回路	585	1,441	7,801	1,292	7,512	6,204	12,426
電気機械	4	2,992	1,106	470	761	3,581	1,752
情報通信機械	-	3	151	66	282	294	209
輸送用機械	-	179	726	81	971	877	1,080
その他	56	483	248	149	598	509	1,026

産業分類	除却額		減価 償却額	年初現在高		年末 現在高
	土地	土地以外 のもの		土地	土地以外 のもの	
総数	764	13,717	82,448	241,965	745,966	978,500
食料品	-	67	4,249	14,585	37,357	50,242
飲料・たばこ・飼料	258	370	8,029	9,076	52,343	60,025
繊維	-	-	640	1,364	5,173	6,169
木材・木製品	-	1	691	1,012	3,591	4,038
家具・装備品	-	-	66	829	2,036	2,849
パルプ・紙・紙加工品	-	5	296	2,319	2,472	4,735
印刷	-	1	578	1,147	8,961	9,963
化学	-	15	2,146	1,854	11,381	13,296
石油・石炭	-	-	-	-	-	-
プラスチック製品	-	85	2,638	5,467	14,852	19,597
ゴム製品	-	13	227	948	3,405	4,251
なめし革・毛皮	-	-	x	-	x	x
窯業・土石	-	2,951	1,710	2,130	44,376	43,760
鉄鋼	-	1	x	992	x	x
非鉄金属	-	140	2,056	3,979	19,880	24,140
金属製品	17	330	2,309	13,769	27,148	41,182
はん用機械	-	315	2,066	8,647	40,605	52,507
生産用機械	3	4,710	26,490	122,070	318,560	447,384
業務用機械	62	79	5,336	16,182	26,768	40,346
電子部品・デバイス ・電子回路	399	3,345	13,866	17,502	76,853	87,863
電気機械	-	168	3,606	8,031	19,392	28,221
情報通信機械	-	140	2,249	3,028	7,812	8,671
輸送用機械	-	930	1,744	3,690	14,930	16,932
その他	26	52	870	3,345	6,306	9,640

※製造品出荷額等、付加価値額などの経理項目は令和4(2022)年1月～12月の実績である。

※経済構造実態調査の製造業事業所調査では、個人経営を含まない。

※各項目の金額は、単位未満を四捨五入しているため、総数が一致しない場合がある。

(資料)総務省統計局・経済産業省 令和5年「経済構造実態調査結果報告」

5-2 製造業産業中分類別有形固定資産額(従業者30人以上の事業所)(山梨県)(令和6年)
(単位:百万円)

産業分類	取得額				建設仮勘定		投資総額
	土地	土地以外のもの			増加額	減少額	
		建物構築物	機械装置	その他			
総数	3,447	49,656	38,388	12,410	60,242	50,689	113,454
食料品	87	2,256	2,450	401	1,763	1,550	5,408
飲料・たばこ・飼料	108	4,171	2,553	640	5,896	5,383	7,984
繊維	-	135	260	63	251	251	458
木材・木製品	-	72	79	39	2	7	185
家具・装備品	-	13	62	14	-	15	74
パルプ・紙・紙加工品	-	28	238	32	6	-	304
印刷	-	87	144	12	2	10	235
化学	-	349	1,010	571	3,204	1,722	3,413
石油・石炭	-	-	-	-	-	-	-
プラスチック製品	-	1,539	835	306	1,050	1,016	2,713
ゴム製品	-	7	104	5	-	-	116
なめし革・毛皮	-	-	-	-	-	-	-
窯業・土石	68	6,521	810	207	2,792	764	9,634
鉄鋼	-	18	214	45	-	-	278
非鉄金属	-	322	1,426	631	1,472	1,113	2,738
金属製品	178	518	1,077	313	611	512	2,185
はん用機械	1,184	732	2,105	821	3,773	2,584	6,032
生産用機械	1,490	27,351	15,527	5,781	29,540	28,512	51,176
業務用機械	1	1,349	509	931	454	492	2,751
電子部品・デバイス	-	3,694	6,922	938	6,056	5,041	12,569
電気機械	321	248	1,149	303	1,173	642	2,551
情報通信機械	-	-	94	102	283	273	206
輸送用機械	-	156	599	152	1,833	801	1,939
その他	9	89	223	104	82	2	504

産業分類	除却額		減価償却額	年初現在高		年末現在高
	土地	土地以外のもの		土地	土地以外のもの	
総数	414	8,007	76,958	242,156	742,519	1,003,198
食料品	55	93	4,196	14,875	37,525	53,251
飲料・たばこ・飼料	4	1,796	6,392	9,101	52,204	60,585
繊維	-	153	484	5,207	3,612	8,640
木材・木製品	-	1	568	1,012	3,070	3,703
家具・装備品	-	-	127	829	2,002	2,794
パルプ・紙・紙加工品	-	4	341	2,251	2,362	4,565
印刷	-	13	486	1,114	7,896	8,754
化学	-	204	2,070	1,841	11,755	13,253
石油・石炭	-	-	-	-	-	-
プラスチック製品	-	43	2,250	5,214	13,611	19,212
ゴム製品	-	-	207	948	3,323	4,181
なめし革・毛皮	-	-	X	-	X	X
窯業・土石	53	413	910	2,329	45,355	53,914
鉄鋼	-	1	X	992	X	X
非鉄金属	-	53	2,587	3,919	18,389	22,047
金属製品	-	187	1,786	13,713	27,354	41,179
はん用機械	-	1,487	2,771	6,912	47,238	54,734
生産用機械	176	1,896	26,176	121,510	331,780	475,191
業務用機械	11	9	5,063	16,146	26,731	40,584
電子部品・デバイス ・電子回路	11	781	14,717	17,152	68,350	81,547
電気機械	-	44	2,078	7,132	14,038	21,069
情報通信機械	-	51	969	3,028	6,014	8,216
輸送用機械	104	625	1,557	3,838	11,791	14,250
その他	-	153	782	3,091	6,445	9,026

※製造品出荷額等、付加価値額などの経理項目は令和5(2023)年1月～12月の実績である。
 ※経済構造実態調査の製造業事業所調査では、個人経営を含まない。
 ※各項目の金額は、単位未満を四捨五入しているため、総数が一致しない場合がある。
 (資料)総務省統計局・経済産業省 令和6年「経済構造実態調査結果報告」

6 産業中分類別市町村別製造業事業所数（単位:件）

市町村別	令和4年	令和5年	令和6年
山梨県	2,098	2,116	2,109
甲府市	356	358	353
富士吉田市	172	177	176
都留市	141	142	141
山梨市	72	73	73
大月市	88	87	87
韮崎市	116	115	115
南アルプス市	186	188	188
北杜市	124	125	125
甲斐市	110	110	110
笛吹市	128	131	131
上野原市	131	133	132
甲州市	88	87	87
中央市	57	57	57
市川三郷町	46	46	46
早川町	1	1	1
身延町	27	27	27
南部町	22	23	23
富士川町	25	26	27
昭和町	50	52	53
道志村	10	10	10
西桂町	23	23	23
忍野村	36	36	36
山中湖村	8	9	9
鳴沢村	16	15	14
富士河口湖町	63	63	63
小管村	2	2	2
丹波山村	-	-	-

※各年6月1日現在。

※経済構造実態調査の製造業事業所調査では、個人経営を含まない。

(資料)総務省統計局・経済産業省「経済構造実態調査結果報告」

7 産業中分類別市町村別製造業従業者数（単位:人）

市町村別	令和4年	令和5年	令和6年
山梨県	73,853	74,139	72,692
甲府市	8,974	8,922	8,643
富士吉田市	4,070	4,019	3,888
都留市	2,867	2,880	2,788
山梨市	1,512	1,540	1,494
大月市	1,713	1,673	1,647
韮崎市	6,396	6,284	6,547
南アルプス市	8,858	8,929	8,209
北杜市	4,970	5,411	5,424
甲斐市	2,468	2,460	2,472
笛吹市	4,881	4,488	4,448
上野原市	3,142	3,251	3,274
甲州市	1,661	1,602	1,735
中央市	3,718	3,698	3,848
市川三郷町	1,368	1,388	1,400
早川町	3	3	3
身延町	778	811	771
南部町	675	698	700
富士川町	1,059	1,035	1,011
昭和町	5,602	5,772	5,719
道志村	119	120	119
西桂町	341	321	309
忍野村	5,179	5,283	4,845
山中湖村	162	193	224
鳴沢村	602	604	572
富士河口湖町	2,692	2,711	2,559
小管村	43	43	43
丹波山村	-	-	-

※各年6月1日現在。

※経済構造実態調査の製造業事業所調査では、個人経営を含まない。

(資料)総務省統計局・経済産業省「経済構造実態調査結果報告」

8 産業中分類別市町村別製造業製造品出荷額等(単位:万円)

市町村別	令和4年	令和5年	令和6年
山梨県	271,110,632	290,474,591	271,936,009
甲府市	27,286,466	29,970,994	28,750,206
富士吉田市	10,828,511	10,059,866	9,640,779
都留市	5,384,429	5,864,755	5,771,875
山梨市	4,769,213	5,001,293	5,082,645
大月市	4,817,373	5,079,917	5,196,359
韮崎市	27,907,892	28,323,395	26,807,708
南アルプス市	26,443,169	31,051,469	30,305,268
北杜市	27,877,223	27,462,265	28,909,469
甲斐市	4,267,718	5,313,036	5,068,785
笛吹市	13,031,535	12,193,595	12,535,530
上野原市	8,425,569	9,718,674	8,474,395
甲州市	3,573,015	3,417,944	3,398,274
中央市	15,056,602	15,409,853	15,845,406
市川三郷町	3,130,038	3,769,173	3,667,932
早川町	x	x	x
身延町	2,939,602	3,276,302	3,177,718
南部町	3,366,683	3,550,133	3,225,671
富士川町	3,155,371	5,407,594	5,100,189
昭和町	19,071,598	33,053,622	26,355,984
道志村	256,040	268,249	451,833
西桂町	520,579	593,235	571,480
忍野村	45,532,429	37,009,792	27,835,150
山中湖村	1,012,418	1,375,996	1,798,531
鳴沢村	3,226,707	2,751,730	3,717,138
富士河口湖町	9,145,072	10,459,042	10,153,325
小管村	x	x	x
丹波山村	-	-	-

※令和4年の数値は令和3(2021)年1月～12月の実績である。

令和5年の数値は令和4(2022)年1月～12月の実績である。

令和6年の数値は令和5(2023)年1月～12月の実績である。

※経済構造実態調査の製造業事業所調査では、個人経営を含まない。

※各項目の金額は、単位未満を四捨五入しているため、総数が一致しない場合がある。

(資料)総務省統計局・経済産業省「経済構造実態調査結果報告」

9 商業統括表(卸・小売業)

区分	年	種類(単位)	総数	卸売業	小売業
事業所数	平成28年	実数(店)	2,442	752	1,690
		構成比(%)	100.0	30.8	69.2
	令和3年	実数(店)	2,288	716	1,572
		構成比(%)	100.0	31.3	68.7
		前回対比(%)	93.7	95.2	93.0
従業者数	平成28年	実数(人)	17,377	5,939	11,438
		構成比(%)	100.0	34.2	65.8
	令和3年	実数(人)	17,760	6,355	11,405
		構成比(%)	100.0	35.8	64.2
		前回対比(%)	102.2	107.0	99.7
年間商品販売額	平成28年	実数(万円)	69,999,000	44,299,000	25,700,000
		構成比(%)	100.0	63.3	36.7
	令和3年	実数(万円)	67,186,900	44,877,600	22,309,300
		構成比(%)	100.0	66.8	33.2
		前回対比(%)	96.0	101.3	86.8

※年間商品販売額は、十万円単位で四捨五入されている。

(資料)総務省統計局・経済産業省 平成28年「経済センサス-活動調査結果報告」

総務省統計局・経済産業省 令和3年「経済センサス-活動調査結果報告」

10 産業小分類別事業所数、従業者数、年間商品販売額(卸・小売業) (単位:事業所、人、百万円)

区分／産業分類	計	卸売業計	50	511	512	513
			各種商品 卸売業	繊維品卸売業 (衣類、身の回 り品を除く)	衣服卸売業	身の回り品 卸売業
事業所数	2,288	716	5	3	14	11
従業者数	17,760	6,355	42	23	43	248
年間商品販売額	671,869	448,776	5,381	871	753	3,155

区分／産業分類	521	522	531	532	533	534
	農畜産物・ 水産物卸売業	食料・ 飲料卸売業	建築材料 卸売業	化学製品 卸売業	石油・ 鉱物卸売業	鉄鋼製品 卸売業
事業所数	68	76	72	14	8	8
従業者数	880	710	570	157	120	74
年間商品販売額	84,974	56,970	49,292	7,934	21,615	2,662

区分／産業分類	535	536	541	542	543	549
	非鉄金属 卸売業	再生資源 卸売業	産業機械器具 卸売業	自動車卸売業	電気機械器具 卸売業	その他の機械 器具卸売業
事業所数	10	8	50	30	52	21
従業者数	51	82	382	343	342	107
年間商品販売額	14,874	2,679	27,088	17,372	44,982	9,493

区分／産業分類	551	552	553	559
	家具・建具・ じゅう器等 卸売業	医薬品・ 化粧品等 卸売業	紙・紙製品 卸売業	他に分類され ない卸売業
事業所数	24	40	9	193
従業者数	147	398	37	1,599
年間商品販売額	6,526	38,994	990	52,172

区分／産業分類	小売業計	561	569	571	572	573
		百貨店、 総合スーパー	その他の各種 商品小売業	呉服・服地・ 寝具小売業	男子服小売業	婦人・子供服 小売業
事業所数	1,572	2	2	28	22	89
従業者数	11,405	319	4	108	85	254
年間商品販売額	223,093	×	×	953	1,945	4,539

区分／産業分類	574	579	581	582	583	584
		靴・履物 小売業	その他の 織物・衣服・ 身の回り品 小売業	各種食料品 小売業	野菜・果実 小売業	食肉小売業
事業所数	12	48	27	47	12	15
従業者数	23	201	1,656	149	100	72
年間商品販売額	104	2,491	36,675	1,888	1,184	749

区分／産業分類	585	586	589	591	592	593
		酒小売業	菓子・パン 小売業	その他の 飲食料品 小売業	自動車小売業	自転車小売業
事業所数	40	89	178	141	25	98
従業者数	138	378	1,767	1,066	73	602
年間商品販売額	2,298	1,891	15,147	39,923	×	×

区分／産業分類	601	602	603	604	605	606
		家具・建具・畳 小売業	じゅう器 小売業	医薬品・ 化粧品小売業	農耕用品 小売業	燃料小売業
事業所数	27	24	194	10	78	41
従業者数	143	94	1,205	49	592	639
年間商品販売額	2,809	601	27,411	1,348	21,383	5,380

区分／産業分類	607	608	609	611	612	619
		スポーツ用品 ・がん具・娯楽 用品・楽器 小売業	写真機・時計 ・眼鏡小売業	他に分類され ない小売業	通信販売・ 訪問販売 小売業	自動販売機 による小売業
事業所数	55	27	173	50	4	14
従業者数	268	96	935	262	22	105
年間商品販売額	4,848	898	8,462	8,603	595	2,838

※「年間商品販売額」は、十万円単位で四捨五入されているため、本表の計と内訳の合計は必ずしも一致しない。

(資料)総務省統計局・経済産業省 令和3年「経済センサス-活動調査結果報告」

11 市・郡別事業所数、従業者数及び年間商品販売額(卸・小売業)

区分／市別		単位	県計	市計	郡計	甲府市	富士吉田市	中央市	都留市	山梨市		
事業所数	平成28年	実数	店	8,512	7,070	1,442	2,442	622	311	336	286	
		構成比	%	100.0	83.1	16.9	28.7	7.3	3.7	3.9	3.4	
	令和3年	実数	店	5,224	3,806	1,418	2,288	601	276	313	292	
		構成比	%	100.0	72.9	27.1	43.8	11.5	5.3	6.0	5.6	
		前回対比	%	61.4	53.8	98.3	93.7	96.6	88.7	93.2	102.1	
従業者数	平成28年	実数	人	59,078	49,757	9,321	17,377	3,634	3,459	2,339	1,855	
		構成比	%	100.0	84.2	15.8	29.4	6.2	5.9	4.0	3.1	
	令和3年	実数	人	59,160	50,046	9,114	17,760	3,582	3,372	2,353	1,886	
		構成比	%	100.0	84.6	15.4	30.0	6.1	5.7	4.0	3.2	
			前回対比	%	100.1	100.6	97.8	102.2	98.6	97.5	100.6	101.7
	1事業所 当たり	H28年	人	6.9	7.0	6.5	7.1	5.8	11.1	7.0	6.5	
		R3年	人	11.3	13.1	6.4	7.8	6.0	12.2	7.5	6.5	
		前回対比	%	163.8	187.1	98.5	109.9	103.4	109.9	107.1	100.0	
年間商品 販売額	平成28年	実数	万円	188,270,100	165,272,900	22,997,200	69,999,000	9,108,900	15,224,400	4,490,300	3,519,500	
		構成比	%	100	87.8	12.2	37.2	4.8	8.1	2.4	1.9	
	令和3年	実数	万円	117,281,530	98,433,532	21,776,000	67,186,900	8,787,400	15,104,300	4,426,800	2,928,000	
		構成比	%	100.0	83.9	18.6	57.3	7.5	12.9	3.8	2.5	
			前回対比	%	62.3	59.6	94.7	96.0	96.5	99.2	98.6	83.2
	1事業所 当たり	H28年	万円	22,118	23,377	15,948	28,665	14,645	48,953	13,364	12,306	
		R3年	万円	22,451	25,863	15,357	29,365	14,621	54,726	14,143	10,027	
		前回対比	%	101.5	110.6	96.3	102.4	99.8	111.8	105.8	81.5	
	従業者 1人当たり	H28年	万円	3,187	3,322	2,467	4,028	2,507	4,401	1,920	1,897	
		R3年	万円	1,982	1,967	2,389	3,783	2,453	4,479	1,881	1,552	
		前回対比	%	62.2	59.2	96.8	93.9	97.8	101.8	98.0	81.8	

区分／市別		単位	大月市	韮崎市	南アルプス市	北杜市	甲斐市	笛吹市	上野原市	甲州市		
事業所数	平成28年	実数	店	233	274	508	446	544	595	189	284	
		構成比	%	2.7	3.2	6.0	5.2	6.4	7.0	2.2	3.3	
	令和3年	実数	店	196	269	493	432	557	519	176	265	
		構成比	%	3.8	5.1	9.4	8.3	10.7	9.9	3.4	5.1	
		前回対比	%	84.1	98.2	97.0	96.9	102.4	87.2	93.1	93.3	
従業者数	平成28年	実数	人	1,042	1,878	3,546	2,521	4,620	4,500	1,310	1,676	
		構成比	%	1.8	3.2	6.0	4.3	7.8	7.6	2.2	2.8	
	令和3年	実数	人	943	1,797	3,739	2,574	5,151	3,997	1,438	1,791	
		構成比	%	1.6	3.0	6.3	4.4	8.7	6.8	2.4	3.0	
			前回対比	%	90.5	95.7	105.4	102.1	111.5	88.8	109.8	106.9
	1事業所 当たり	H28年	人	4.5	6.9	7.0	5.7	8.5	7.6	6.9	5.9	
R3年		人	4.8	6.7	7.6	6.0	9.2	7.7	8.2	6.8		
前回対比		%	106.7	97.1	108.6	105.3	108.2	101.3	118.8	115.3		
年間商品 販売額	平成28年	実数	万円	2,077,800	5,007,900	19,902,500	4,597,200	12,418,000	12,171,200	2,913,100	3,843,200	
		構成比	%	100	2.7	10.6	2.4	6.6	6.5	1.5	2.0	
	令和3年	実数	万円	1,283,100	4,708,400	10,021,000	3,707,200	13,674,100	9,461,400	2,819,300	3,860,800	
		構成比	%	100.0	4.0	8.5	3.2	11.7	8.1	2.4	3.3	
			前回対比	%	61.8	94.0	50.4	80.6	110.1	77.7	96.8	100.5
	1事業所 当たり	H28年	万円	8,918	18,277	39,178	10,308	22,827	20,456	15,413	13,532	
		R3年	万円	6,546	17,503	20,327	8,581	24,550	18,230	16,019	14,569	
		前回対比	%	73.4	95.8	51.9	83.2	107.5	89.1	103.9	107.7	
	従業者 1人当たり	H28年	万円	1,994	2,667	5,613	1,824	2,688	2,705	2,224	2,293	
		R3年	万円	1,361	2,620	2,680	1,440	2,655	2,367	1,961	2,156	
		前回対比	%	68.3	98.2	47.7	78.9	98.8	87.5	88.2	94.0	

※年間商品販売額は十万円単位で四捨五入し、百万円単位で表示している。

※実数(店舗数、人数)を除いて、各項目について四捨五入されているため、本表の計と内訳の合計は必ずしも一致しない。

(資料) 総務省統計局・経済産業省 平成28年「経済センサス-活動調査結果報告」

総務省統計局・経済産業省 令和3年「経済センサス-活動調査結果報告」

12 農家数 (単位:戸)

区分 / 年度		平成22年	平成27年	令和2年
販売農家	第1種兼業	187	171	938
	第2種兼業	619	464	
	専業	485	480	
自給的農家		1,109	973	847
計		2,400	2,088	1,785

※平成22年は2010年世界農林業センサス結果(平成22年2月1日現在)による。

※平成27年は2015年農林業センサス結果(平成27年2月1日現在)による。

※令和2年は2020年農林業センサス結果(令和2年2月1日現在)による。

※2020年農林業センサスより、販売農家の内訳の調査項目が無くなった。

(資料)産業部農林振興室農政課調

13 農業就業人口(販売農家) (単位:人)

男女・年齢別 / 年度		平成22年	平成27年	令和2年
総数		2,300	1,906	1,475
男		1,085	950	826
女		1,215	956	649
年齢区分	15歳～64歳	830	594	348
	65歳以上	1,470	1,312	1,127

※平成22年は2010年世界農林業センサス結果(平成22年2月1日現在)による。

※平成27年は2015年農林業センサス結果(平成27年2月1日現在)による。

※令和2年は2020年農林業センサス結果(令和2年2月1日現在)による。

(資料)産業部農林振興室農政課調

14 新規就農者数(自営) (単位:人)

年齢別 / 男女・年度別	令和4年			令和5年			令和6年		
	男	女	計	男	女	計	男	女	計
15～29歳	2	0	2	2	0	2	1	0	1
30～39歳	8	1	9	2	1	3	4	1	5
40～49歳	2	2	4	2	1	3	4	0	4
50～59歳	1	1	2	8	1	9	7	0	7
60～64歳	1	0	1	0	1	1	1	0	1
65歳以上	1	0	1	5	0	5	1	1	2
合計	15	4	19	19	4	23	18	2	20

(資料)産業部農林振興室就農支援課調

15 耕地面積 (単位:ha)

区分 / 年度	平成22年	平成27年	令和2年
田	287	254	208
畑	167	169	157
樹園地	452	416	346
合計(耕地面積)	906	839	711

※平成22年は2010年世界農林業センサス結果(平成22年2月1日現在)による。

※平成27年は2015年農林業センサス結果(平成27年2月1日現在)による。

※令和2年は2020年農林業センサス結果(令和2年2月1日現在)による。

(資料)産業部農林振興室農政課調

16 農地転用用途別構成

区分 / 年		令和5年	令和6年	令和7年
住宅用地	件数	116	108	85
	面積(m ²)	72,461.93	81,390.44	54,765.01
商工鉱業用地	件数	51	87	59
	面積(m ²)	55,369.02	62,677.63	58,853.33
その他	件数	70	14	9
	面積(m ²)	42,946.75	6,941.47	3,448.90
合計	件数	237	209	153
	面積(m ²)	170,777.70	151,009.54	117,067.24

※各年12月31日現在

(資料)農業委員会事務局調

17 組織形態別経営体数

(単位:経営体)

区分 / 年度		平成22年	平成27年	令和2年	
法人化 している	農事組合法人	0	0	1	
	会社	株式会社	5	9	10
		合名・合資会社	0	0	0
		合同会社	0	0	0
		相互会社	0	0	0
	各種 団体	農協	3	2	1
		森林組合	0	0	0
		その他各種団体	0	0	1
	その他の法人	1	0	0	
地方公共団体・財産区		1	0	0	
法人化 していない	個人経営体	1,369	1,184	982	
	個人経営体以外	2	0	0	
合計		1,381	1,195	995	

※平成22年は2010年世界農林業センサス結果(平成22年2月1日現在)による。

※平成27年は2015年農林業センサス結果(平成27年2月1日現在)による。

※令和2年は2020年農林業センサス結果(令和2年2月1日現在)による。

(資料)産業部農林振興室農政課調

18 農業生産関連事業を行っている経営体の事業種類別経営体数 (単位:経営体)

事業種類別 / 年度	平成22年	平成27年	令和2年
農産物の加工	22	23	23
貸農園・体験農園等	5	6	2
観光農園	23	24	11
農家民宿	0	0	0
農家レストラン	0	2	2
海外への輸出	0	1	1
合計	50	56	39

※平成22年は2010年世界農林業センサス結果(平成22年2月1日現在)による。

※平成27年は2015年農林業センサス結果(平成27年2月1日現在)による。

※令和2年は2020年農林業センサス結果(令和2年2月1日現在)による。

(資料)産業部農林振興室農政課調

19 農産物販売金額規模別経営体数 (単位:経営体)

販売金額／年度	平成22年	平成27年	令和2年
農産物の販売なし	136	109	81
300万円未満	896	760	550
300～500万円	166	150	158
500～700万円	80	68	137
700～1,000万円	62	60	
1,000～5,000万円	37	46	64
5,000～1億円	1	1	4
1～3億円	3	1	1
3～5億円	0	0	0
5億円以上	0	0	0
合計	1,381	1,195	995

※平成22年は2010年世界農林業センサス結果(平成22年2月1日現在)による。
 ※平成27年は2015年農林業センサス結果(平成27年2月1日現在)による。
 ※令和2年は2020年農林業センサス結果(令和2年2月1日現在)による。
 ※2020年農林業センサスより、販売金額が500～700万円及び700～1,000万円の調査項目が無くなり、500～1,000万円の項目が追加された。
 (資料)産業部農林振興室農政課調

20 農産物出荷先別経営体数 (単位:経営体)

区分／年度	平成22年	平成27年	令和2年	
合計	1,381	1,195	995	
農産物の販売なし	136	109	81	
農産物の販売のあった経営体	1,245	1,086	914	
農産物の出荷先別	農協	909	744	710
	農協以外の集出荷団体	161	88	84
	卸売市場	131	61	129
	小売業者	93	49	90
	食品製造業・外食産業	23	5	28
	消費者に直接販売	262	121	256
	うちインターネットによる販売	8	0	25
	その他	62	18	49

※複数回答のため、合計と内訳の合計は一致しない。
 ※平成22年は2010年世界農林業センサス結果(平成22年2月1日現在)による。
 ※平成27年は2015年農林業センサス結果(平成27年2月1日現在)による。
 ※令和2年は2020年農林業センサス結果(令和2年2月1日現在)による。
 (資料)産業部農林振興室農政課調

21 森林面積の推移 (単位:ha)

年度／区分	総数	国有林	県有林	市有林	民有林
令和4年度	13,656	1,170	4,335	2,868	5,284
令和5年度	13,656	1,170	4,335	2,868	5,284
令和6年度	13,656	1,170	4,335	2,868	5,284

※「各年度版山梨県林業統計書」(各年3月31日現在)による。
 ※山梨県林業統計書では、数字の単位未満は四捨五入することを原則としており、合計数字と内訳数字とが一致しない場合がある。
 (資料)産業部農林振興室林政課調

5 経 済

1 金融機関の店舗の状況

(単位:店)

金融機関／年度	令和4年度	令和5年度	令和6年度
日本銀行	1	1	1
地方銀行	24	24	24
都市銀行	3	3	3
信託銀行	1	1	1
第二地方銀行	0	0	0
信用金庫	17	17	17
信用組合	8	6	5
労働金庫	1	1	1
商工中金	1	1	1
日本政策金融公庫	1	1	1
農林中金	0	0	0
全信組連	0	0	0
県信連	1	1	1
農業協同組合	4	4	4
郵便局	38	37	37
ゆうちょ銀行	1	1	1

※郵便局は貯金窓口のある郵便局を計上した。

(資料)(一社)山梨県銀行協会調

2 中小企業資金融資の状況

(単位:千円)

区分／年度		令和4年度	令和5年度	令和6年度
申込	件数	4	45	17
	金額	15,800	437,200	186,400
融資	件数	4	41	17
	金額	15,800	400,200	186,400
未償還現在高	件数	14	54	68
	金額	54,758	414,342	520,217

※小口資金を除く。

(資料)産業部商工観光室商工課調

3 酒類販売状況(甲府税務署管内) (単位:kl)

種類 / 年	令和3年	令和4年	令和5年
合計	27,627	29,654	27,214
清酒	1,583	1,539	1,587
合成清酒	75	77	74
連続式蒸留焼酎	1,268	1,225	1,149
単式蒸留焼酎	1,316	1,289	1,189
みりん	319	359	384
ビール	6,751	7,474	7,631
果実酒	1,773	3,507	1,708
甘味果実酒	34	33	39
ウイスキー	1,242	1,252	1,312
ブランデー	34	36	34
発泡酒	1,793	1,766	2,218
原料用アルコール ・スピリッツ	2,390	2,492	2,746
リキュール	7,942	7,688	6,402
その他	1,107	917	740

※各種類別の数量はkl未満を四捨五入しているため、
 種類別の合計数量と計の数量が一致しない場合がある。
 ※「その他」欄は、その他の醸造酒、粉末酒及び雑酒の合計。
 (資料)甲府税務署調

4 山梨食肉流通センター取扱状況 (単位:頭、千円)

区分 / 年度		令和4年度	令和5年度	令和6年度
総数	取引成立頭数	21,498	22,909	22,238
	取引額	2,602,306	2,604,605	2,716,144
牛	取引成立頭数	3,195	3,105	3,164
	取引額	1,836,097	1,777,792	1,865,669
馬	取引成立頭数	-	-	-
	取引額	-	-	-
子牛	取引成立頭数	-	-	-
	取引額	-	-	-
豚	取引成立頭数	18,303	19,804	19,074
	取引額	764,883	826,813	850,475
輸入肉	取引額	1,326	4,529	9,731

※金額は税抜
 (資料)(株)山梨食肉流通センター調

5-1 消費者物価指数

(令和2年=100)

年月／区分	区分	総合	食料	住居	光熱・水道	家具・家事用品	被服及び履物	保健医療	交通・通信	教育	教養娯楽	諸雑費
令和6年平均	全国	108.5	117.8	103.1	112.8	118.4	108.2	102.8	97.4	101.6	112.9	104.8
	甲府市	107.8	116.6	103.0	114.9	115.2	109.8	103.0	96.5	99.3	111.6	103.0
1月	全国	106.9	115.7	102.7	107.2	115.6	105.7	102.1	97.2	102.4	110.0	104.1
	甲府市	106.3	114.9	102.6	108.9	110.9	108.1	102.7	96.5	99.3	108.0	102.6
2月	全国	106.9	115.3	102.8	107.4	114.8	105.9	102.1	97.0	102.6	111.0	104.3
	甲府市	106.5	115.4	102.4	109.3	112.1	107.4	102.0	96.5	99.3	109.0	102.8
3月	全国	107.2	115.7	102.8	108.3	114.9	107.0	102.2	96.9	102.7	112.1	104.4
	甲府市	106.5	114.3	102.0	111.4	113.0	107.8	101.8	96.5	99.4	110.8	102.7
4月	全国	107.7	116.4	102.8	108.8	117.0	108.7	101.9	97.2	101.4	112.9	104.5
	甲府市	107.1	115.7	102.1	111.6	115.0	109.1	101.5	96.5	99.9	111.5	102.7
5月	全国	108.1	116.8	102.9	112.6	118.6	108.7	102.2	97.1	101.3	112.8	104.6
	甲府市	107.2	114.9	102.1	115.3	115.2	109.6	102.9	96.3	99.2	112.6	102.5
6月	全国	108.2	116.3	102.9	116.1	119.0	108.4	102.7	97.3	101.3	111.8	104.8
	甲府市	107.9	115.9	103.5	118.2	115.5	109.9	103.3	96.6	99.2	110.9	102.7
7月	全国	108.6	116.4	103.0	119.4	119.5	107.2	102.8	97.6	101.3	112.9	104.8
	甲府市	108.0	115.4	103.3	120.9	116.6	109.4	103.5	96.9	99.2	110.8	102.8
8月	全国	109.1	117.6	103.1	118.9	120.3	106.3	103.0	97.6	101.3	115.4	104.9
	甲府市	108.3	115.6	103.3	120.5	117.4	108.6	103.5	96.5	99.2	113.4	104.2
9月	全国	108.9	119.0	103.2	110.5	120.6	109.8	103.2	97.4	101.3	113.3	105.1
	甲府市	107.9	116.6	103.6	112.8	117.1	111.9	103.4	96.4	99.2	111.8	103.2
10月	全国	109.5	120.4	103.4	111.1	121.3	110.0	103.6	97.7	101.3	114.2	105.4
	甲府市	109.0	119.0	103.8	113.4	119.4	111.9	103.9	96.8	99.2	113.5	103.3
11月	全国	110.0	121.3	103.5	114.4	120.5	110.8	103.8	97.8	101.3	114.1	105.4
	甲府市	109.3	119.8	103.8	116.2	116.0	112.3	104.1	96.5	99.2	114.0	103.3
12月	全国	110.7	122.5	103.5	119.3	119.1	110.5	103.7	98.1	101.3	114.2	105.3
	甲府市	109.8	121.2	103.8	120.6	114.0	112.0	103.7	96.8	99.2	112.5	103.7

(資料)総務省統計局 令和6年「消費者物価指数結果報告」

5-2 消費者物価指数

(令和2年=100)

年月／区分	区分	総合	食料	住居	光熱・水道	家具・家事用品	被服及び履物	保健医療	交通・通信	教育	教養娯楽	諸雑費
令和7年平均	全国	111.9	125.8	104.0	116.9	121.6	111.1	104.3	100.0	97.1	115.6	105.9
	甲府市	111.4	124.2	105.1	119.9	117.3	112.8	104.1	98.9	88.3	114.2	105.1
1月	全国	111.2	124.7	103.5	119.3	119.6	108.6	103.9	99.1	101.3	112.9	105.6
	甲府市	110.9	124.4	104.5	121.1	115.7	111.9	103.7	97.9	99.2	110.7	104.0
2月	全国	110.8	124.1	103.6	114.2	119.4	108.8	103.9	99.3	101.5	113.3	105.5
	甲府市	110.4	123.1	104.7	116.9	115.8	111.5	103.7	98.2	99.2	111.1	104.1
3月	全国	111.1	124.2	103.6	114.5	120.0	110.1	104.2	99.5	101.5	114.3	105.6
	甲府市	110.8	122.9	104.8	117.7	118.0	113.2	103.9	98.5	99.3	112.2	104.0
4月	全国	111.5	124.0	103.9	117.9	121.8	111.6	104.2	99.9	95.7	115.9	105.8
	甲府市	110.9	122.5	104.8	120.9	117.6	112.6	103.9	99.3	85.3	114.8	104.0
5月	全国	111.8	124.4	104.0	121.2	122.1	111.5	104.3	99.6	95.7	116.1	106.0
	甲府市	111.1	122.7	104.9	123.9	116.3	112.8	104.4	98.6	84.5	115.4	104.4
6月	全国	111.7	124.6	104.0	120.1	122.3	111.3	104.3	99.6	95.6	115.0	106.0
	甲府市	111.1	123.0	105.1	123.3	117.4	112.3	104.4	98.5	84.5	114.1	104.6
7月	全国	111.9	125.1	104.1	119.1	122.5	110.1	104.4	100.2	95.6	115.9	106.1
	甲府市	111.3	123.5	105.2	122.3	118.1	111.2	104.3	99.2	84.5	114.3	105.4
8月	全国	112.1	126.1	104.2	114.2	122.7	109.4	104.3	100.6	95.6	118.0	106.3
	甲府市	111.6	124.5	105.2	117.8	117.8	110.9	103.8	99.5	84.5	116.5	107.1
9月	全国	112.0	127.0	104.2	112.6	121.8	112.5	104.4	100.4	95.6	115.5	105.8
	甲府市	111.4	124.6	105.2	116.5	117.7	114.4	103.9	99.5	84.5	114.5	105.9
10月	全国	112.8	128.1	104.3	113.5	123.4	112.8	104.5	101.2	95.6	117.2	106.2
	甲府市	112.4	126.3	105.5	117.0	119.3	114.4	104.3	100.2	84.5	116.6	105.9
11月	全国	113.2	128.6	104.5	117.9	122.7	113.3	104.6	101.0	95.6	116.8	106.1
	甲府市	112.4	126.5	105.5	120.6	117.5	113.9	104.3	99.2	84.5	116.1	106.1
12月	全国	113.0	128.8	104.5	117.7	121.1	112.7	104.5	100.0	95.6	116.8	106.1
	甲府市	112.1	126.8	105.6	120.5	116.6	113.9	104.3	98.4	84.5	114.5	105.9

(資料)総務省統計局 令和7年「消費者物価指数結果報告」

6 総世帯1か月間の支出(1世帯当たり)

(単位:円)

項目 / 年	令和5年平均		令和6年平均		令和7年平均	
	中都市	甲府市	中都市	甲府市	中都市	甲府市
集計世帯数	4,059	94	4,065	98	4,061	95
世帯人員(人)	2.22	2.02	2.20	1.98	2.18	1.97
有業人員(人)	1.04	0.99	1.04	0.91	1.05	1.02
世帯主の年齢(歳)	59.8	62.9	60.2	63.7	59.9	62.3
消費支出	249,218	223,439	256,087	242,950	261,041	230,852
食料	66,946	59,531	70,737	69,421	73,107	65,651
穀類	5,325	5,106	5,896	5,226	6,824	6,612
魚介類	4,557	4,630	4,772	4,409	4,633	4,715
肉類	6,048	5,187	6,229	4,810	6,174	5,702
乳卵類	3,464	2,995	3,551	3,484	3,610	3,188
野菜・海藻	7,082	6,760	7,582	6,611	7,649	7,837
果物	2,558	2,194	2,726	2,604	2,873	2,326
油脂・調味料	3,077	3,005	3,227	2,821	3,244	3,371
菓子類	5,681	5,310	6,100	6,240	6,509	5,846
調理食品	10,524	9,812	10,933	13,524	11,472	10,408
飲料	4,573	4,556	4,733	5,308	4,862	4,402
酒類	2,984	2,236	2,977	3,568	3,042	2,821
外食	11,074	7,740	12,010	10,815	12,214	8,423
賄い費	0	0	0	0	0	0
住居	21,079	14,207	20,865	22,664	19,287	21,157
家賃地代	12,995	7,724	12,452	12,578	11,932	10,934
設備修繕・維持	8,083	6,482	8,413	10,086	7,355	10,222
光熱・水道	20,236	18,405	19,838	18,218	20,698	20,072
電気代	10,310	8,717	10,320	9,420	11,166	10,881
ガス代	4,787	4,708	4,377	3,979	4,308	4,203
他の光熱	954	1,039	958	949	1,086	1,111
上下水道料	4,183	3,942	4,183	3,870	4,137	3,878
家具・家事用品	9,658	8,475	9,954	8,204	9,950	8,417
家庭用耐久財	3,190	2,491	3,331	1,709	3,175	1,792
室内装備・装飾品	552	343	460	618	455	696
寝具類	554	498	656	543	585	358
家事雑貨	1,886	1,949	1,825	1,822	1,973	1,941
家事用消耗品	2,810	2,791	2,999	2,941	3,002	2,981
家事サービス	676	404	684	572	760	648
被服及び履物	7,447	5,826	7,787	6,538	7,742	6,036
和服	119	23	184	7	110	229
洋服	2,742	2,132	2,975	2,790	2,932	2,117
シャツ・セーター類	1,513	1,317	1,631	1,030	1,689	1,230
下着類	772	670	733	711	763	639
生地・糸類	89	58	66	53	69	77
他の被服	615	582	612	557	615	516
履物類	1,150	774	1,169	1,067	1,116	862
被服関連サービス	448	270	416	322	447	366
保健医療	11,741	12,592	12,758	11,090	13,243	9,664
医薬品	2,155	2,207	2,379	2,299	2,328	2,208
健康保持用摂取品	1,091	957	995	1,273	972	1,065
保健医療用品・器具	2,061	1,604	2,176	2,089	2,365	1,682
保健医療サービス	6,434	7,823	7,207	5,429	7,577	4,709
交通・通信	36,535	38,018	34,328	36,670	35,078	34,005
交通	4,893	1,591	4,653	2,284	4,662	2,427
自動車等関係費	21,100	27,124	19,669	24,811	20,693	22,563
通信	10,541	9,303	10,006	9,575	9,723	9,016
教育	6,415	4,642	8,149	6,099	8,012	4,347
教養娯楽	24,659	20,107	25,580	22,000	27,288	22,387
教養娯楽用耐久財	1,988	2,055	1,742	1,035	2,237	1,336
教養娯楽用品	5,754	5,700	6,154	5,114	6,675	5,820
書籍・他の印刷物	2,732	2,701	2,594	2,405	2,583	2,778
教養娯楽サービス	14,185	9,652	15,089	13,446	15,793	12,453
その他の消費支出	44,503	41,636	46,091	42,046	46,636	39,116

※数値は月の平均で表しているため、項目の数値は細項目の数値の合計と合わない場合がある。

※中都市・・・都道府県庁所在地及び政令指定都市を除く人口15万以上の市とする。

(資料)総務省統計局 各年「家計調査結果報告」

7 勤労者世帯1か月間の収入と支出(1世帯当たり)

(単位:円)

項目 / 年	令和5年平均		令和6年平均		令和7年平均	
	中都市	甲府市	中都市	甲府市	中都市	甲府市
集計世帯数	2,118	50	2,153	50	2,121	49
世帯人員(人)	2.50	2.31	2.49	2.55	2.50	2.24
有業人員(人)	1.52	1.44	1.54	1.53	1.55	1.49
世帯主の年齢(歳)	48.5	53.1	48.8	51.4	49.4	53.8
実収入	533,440	446,485	550,958	539,929	575,174	451,589
経常収入	525,472	437,195	541,973	528,664	566,378	447,872
勤め先収入	489,955	398,656	507,292	500,089	529,578	412,968
世帯主収入	416,365	346,293	427,959	430,214	444,461	351,310
定期収入	339,068	285,153	342,482	348,481	357,419	304,294
世帯主の配偶者の収入	63,433	50,149	69,070	64,288	75,868	57,367
他の世帯員収入	10,157	2,214	10,263	5,587	9,249	4,291
事業・内職収入	3,994	3,722	2,677	3,051	3,277	966
他の経常収入	31,522	34,817	32,004	25,524	33,523	33,937
特別収入	7,968	9,290	8,986	11,265	8,797	3,717
実収入以外の受取 (繰入金を除く)	384,362	342,950	396,370	416,962	429,431	349,489
預貯金引出	287,608	250,796	289,025	305,804	298,531	248,433
保険金	4,292	3,568	4,421	3,683	6,215	5,063
実支出	376,540	350,901	379,849	408,242	400,021	345,460
消費支出	276,974	265,863	280,383	314,447	292,144	260,972
食料	71,085	66,490	73,908	84,809	78,148	72,325
穀類	5,551	5,628	6,036	6,381	7,120	7,063
魚介類	3,811	3,870	3,916	4,133	4,050	4,435
肉類	6,580	6,343	6,680	6,348	6,840	6,512
乳卵類	3,289	3,074	3,382	4,056	3,515	3,394
野菜・海藻	6,348	6,166	6,705	6,441	6,990	7,715
果物	1,964	1,763	2,081	2,337	2,269	2,040
油脂・調味料	3,035	3,174	3,219	3,250	3,309	3,560
菓子類	6,307	6,413	6,757	8,152	7,320	6,499
調理食品	11,209	11,376	11,240	16,662	11,985	10,651
飲料	4,973	5,525	5,124	6,702	5,285	4,441
酒類	3,196	2,476	3,179	5,037	3,314	3,326
外食	14,821	10,683	15,588	15,312	16,152	12,688
賄い費	0	0	0	0	0	0
住居	25,737	18,884	24,269	24,783	22,347	23,774
家賃地代	18,133	10,216	18,603	18,491	16,671	14,595
設備修繕・維持	7,604	8,668	5,666	6,292	5,675	9,179
光熱・水道	19,958	19,299	19,530	21,108	20,753	19,716
電気代	10,256	9,873	10,153	10,898	11,044	10,468
ガス代	4,741	4,418	4,420	4,648	4,501	4,145
他の光熱	691	1,154	632	897	833	949
上下水道料	4,270	3,855	4,325	4,665	4,375	4,154
家具・家事用品	10,144	9,822	10,038	10,723	10,726	9,446
家庭用耐久財	3,258	2,682	3,024	2,329	3,397	1,974
室内装備・装飾品	577	364	434	902	453	1,023
寝具類	591	695	709	777	693	483
家事雑貨	2,165	2,695	2,172	2,486	2,350	2,252
家事用消耗品	3,019	3,010	3,199	3,752	3,280	3,373
家事サービス	534	377	500	477	552	342

項目 / 年	令和5年平均		令和6年平均		令和7年平均	
	中都市	甲府市	中都市	甲府市	中都市	甲府市
被服及び履物	9,072	7,564	9,696	9,366	10,044	8,524
和服	211	37	236	13	167	395
洋服	3,456	3,071	3,913	4,189	4,021	3,184
シャツ・セーター類	1,830	1,492	1,960	1,543	2,042	1,604
下着類	819	769	810	976	890	730
生地・糸類	66	14	55	36	61	40
他の被服	715	771	730	869	785	728
履物類	1,431	1,013	1,519	1,237	1,488	996
被服関連サービス	545	396	472	503	589	847
保健医療	10,843	14,112	11,902	13,057	13,282	8,720
医薬品	1,860	1,931	2,157	2,159	2,193	1,886
健康保持用摂取品	760	714	662	1,847	778	1,113
保健医療用品・器具	2,390	2,274	2,474	2,946	2,653	1,936
保健医療サービス	5,833	9,193	6,608	6,104	7,658	3,785
交通・通信	45,318	51,485	41,044	47,492	43,716	45,239
交通	6,679	2,474	5,999	2,338	6,086	2,625
自動車等関係費	26,599	37,711	23,756	32,907	26,497	33,362
通信	12,040	11,299	11,289	12,247	11,133	9,252
教育	10,433	7,830	13,919	10,368	13,319	6,574
教養娯楽	27,248	22,929	28,501	30,089	30,561	25,691
教養娯楽用耐久財	2,578	2,252	1,958	1,236	2,772	963
教養娯楽用品	6,308	5,837	7,444	6,096	8,043	6,669
書籍・他の印刷物	2,338	2,368	2,065	2,452	2,111	3,126
教養娯楽サービス	16,025	12,472	17,034	20,305	17,635	14,934
その他の消費支出	47,135	47,449	47,577	62,651	49,250	40,963
非消費支出	99,566	85,038	99,467	93,796	107,877	84,488
実支出以外の支払 (繰越金を除く)	562,289	467,210	586,887	573,407	614,550	485,938
預貯金	433,188	362,899	450,420	439,805	458,705	367,548
保険料	17,799	17,209	15,386	15,012	17,543	12,594

※数値は月の平均で表しているため、項目の数値は細項目の数値の合計と合わない場合がある。

※中都市・・・都道府県庁所在地及び政令指定都市を除く人口15万以上の市とする。

※「その他の消費支出」について、「住居」のほか、「自動車等購入」・「贈与金」・「仕送り金」を除いている。

(資料)総務省統計局 各年「家計調査結果報告」

8 産業、性別労働者の一人平均月間現金給与総額(事業所規模5人以上)(山梨県) (単位:円)

産 業	現金給与総額						
	総 数		男		女		
	令和 6 年	令和 7 年	令和 6 年	令和 7 年	令和 6 年	令和 7 年	
TL	調査産業計	306,144	315,276	387,298	391,854	224,722	237,007
D	建設業	407,082	378,044	429,334	425,542	258,552	215,206
E	製造業	362,231	375,915	421,851	441,101	236,854	243,629
F	電気・ガス・熱供給・水道業	576,770	570,552	598,257	598,487	428,744	430,435
G	情報通信業	462,071	474,087	499,495	520,648	381,292	376,542
H	運輸業、郵便業	336,989	295,291	357,736	353,984	205,073	158,559
I	卸売業、小売業	228,375	249,855	316,612	359,504	160,105	161,230
J	金融業、保険業	422,429	405,116	568,980	533,542	346,546	342,420
K	不動産業、物品賃貸業	430,113	400,689	469,278	441,572	331,711	291,502
L	学術研究、専門・技術サービス業	393,816	390,033	507,491	446,902	217,019	238,750
M	宿泊業、飲食サービス業	146,853	162,770	203,310	208,819	119,805	127,224
N	生活関連サービス業、娯楽業	164,831	220,700	227,520	275,843	120,167	166,353
O	教育、学習支援業	410,714	449,070	451,140	478,171	360,528	415,649
P	医療、福祉	329,319	322,374	476,655	425,341	287,889	294,428
Q	複合サービス事業	388,504	393,114	447,833	461,894	282,052	281,168
R	サービス業(他に分類されないもの)	214,201	241,918	278,563	297,422	149,035	167,355

※給与とは、所得税、社会保険料、組合費等を差し引く前の額。

※現金給与総額とは、定期給与と特別給与(賞与等)を合算したもの。

※平成19年11月に改定された「日本標準産業分類」に基づいて結果の公表を行っている。

(資料)山梨県 各年「毎月勤労統計調査結果報告」

9 産業、性別労働者の一人平均月間総実労働時間(事業所規模5人以上)(山梨県) (単位:時間)

産 業	総実労働時間						
	総 数		男		女		
	令和 6 年	令和 7 年	令和 6 年	令和 7 年	令和 6 年	令和 7 年	
TL	調査産業計	134.8	135.6	152.6	151.1	116.9	119.8
D	建設業	169.6	157.2	174.5	164.6	137.1	132.1
E	製造業	155.9	151.4	163.8	160.8	139.2	132.3
F	電気・ガス・熱供給・水道業	153.8	155.3	157.2	156.9	131.2	147.3
G	情報通信業	159.9	150.4	162.0	154.5	155.5	141.7
H	運輸業、郵便業	177.7	161.7	183.3	180.9	142.1	116.8
I	卸売業、小売業	113.9	115.8	132.4	137.4	99.6	98.5
J	金融業、保険業	135.6	136.9	148.8	156.0	128.9	127.6
K	不動産業、物品賃貸業	175.5	167.7	178.9	175.5	166.9	146.9
L	学術研究、専門・技術サービス業	129.0	144.0	142.6	151.1	107.9	124.8
M	宿泊業、飲食サービス業	100.5	105.8	120.9	118.2	90.7	96.2
N	生活関連サービス業、娯楽業	97.6	118.8	119.3	136.2	82.1	101.7
O	教育、学習支援業	137.0	148.9	142.9	155.8	129.7	141.1
P	医療、福祉	133.6	132.8	149.4	136.6	129.2	131.8
Q	複合サービス事業	141.9	138.4	151.9	153.1	124.1	114.7
R	サービス業(他に分類されないもの)	123.9	136.1	143.1	151.2	104.5	115.8

※平成19年11月に改定された「日本標準産業分類」に基づいて結果の公表を行っている。

(資料)山梨県 各年「毎月勤労統計調査結果報告」

10 甲府市地方卸売市場年別・月別・種類別取扱高

【水産物部】

月／ 種類・年	単位	総 括		鮮 魚		冷 凍 水 産 物	
		令和 5 年	令和 6 年	令和 5 年	令和 6 年	令和 5 年	令和 6 年
1月	kg	462,433	428,561	148,347	147,553	85,987	81,759
	円	466,848,157	429,194,556	204,307,999	188,554,053	78,104,897	79,678,444
2月	kg	546,006	559,451	233,743	215,245	79,598	97,224
	円	476,770,914	502,298,344	216,958,543	221,861,322	77,329,675	96,826,096
3月	kg	587,959	574,016	186,060	184,314	100,411	98,145
	円	601,773,075	576,332,688	265,184,488	251,345,004	109,204,879	110,979,372
4月	kg	604,221	607,931	263,554	251,712	95,593	108,384
	円	584,036,443	591,822,316	286,979,625	263,318,266	97,359,835	118,057,508
5月	kg	548,585	524,577	202,449	194,120	90,765	85,194
	円	551,291,618	532,068,219	242,085,863	225,126,846	102,269,246	102,841,077
6月	kg	560,161	556,031	198,370	200,059	98,442	96,831
	円	540,428,607	553,593,233	227,021,602	239,737,311	93,775,118	99,194,711
7月	kg	572,999	644,916	257,942	262,225	91,244	95,849
	円	598,198,953	645,891,324	267,836,809	296,987,914	100,868,792	108,947,002
8月	kg	605,668	618,589	206,191	218,798	126,011	126,805
	円	576,356,263	628,299,004	248,004,765	276,893,242	111,702,572	119,663,120
9月	kg	894,657	812,026	197,002	184,531	205,402	183,941
	円	559,886,917	552,220,272	246,281,835	255,191,051	103,466,809	97,029,532
10月	kg	910,026	865,318	217,181	199,058	225,327	202,507
	円	572,611,580	588,959,140	256,720,277	256,623,880	110,518,189	108,982,102
11月	kg	769,912	802,994	209,657	237,200	231,017	226,054
	円	561,439,719	622,230,518	246,370,932	283,725,165	117,711,414	124,028,355
12月	kg	925,765	873,188	264,856	217,880	306,879	305,672
	円	976,397,962	966,918,971	369,430,983	335,884,344	200,927,497	213,059,871
合 計	kg	7,988,392	7,867,598	2,585,352	2,512,695	1,736,676	1,708,365
	円	7,066,040,208	7,189,828,585	3,077,183,721	3,095,248,398	1,303,238,923	1,379,287,190

月／ 種類・年	単位	加 工 水 産 物		そ の 他	
		令和 5 年	令和 6 年	令和 5 年	令和 6 年
1月	kg	212,416	177,301	15,683	21,948
	円	176,763,385	150,040,726	7,671,876	10,921,333
2月	kg	219,976	228,248	12,689	18,734
	円	174,986,502	172,192,173	7,496,194	11,418,753
3月	kg	275,087	259,740	26,401	31,817
	円	213,288,719	200,255,660	14,094,989	13,752,652
4月	kg	223,451	219,189	21,623	28,646
	円	188,356,252	197,036,808	11,340,731	13,409,734
5月	kg	228,227	218,385	27,144	26,878
	円	194,732,670	192,581,270	12,203,839	11,519,026
6月	kg	234,393	226,420	28,956	32,721
	円	205,561,479	200,005,571	14,070,408	14,655,640
7月	kg	200,168	200,976	23,645	85,866
	円	216,691,303	227,817,208	12,802,049	12,139,200
8月	kg	251,707	250,358	21,759	22,628
	円	204,969,707	218,554,315	11,679,219	13,188,327
9月	kg	471,711	423,618	20,542	19,936
	円	197,710,062	188,286,402	12,428,211	11,713,287
10月	kg	447,003	442,662	20,515	21,091
	円	192,742,664	209,966,217	12,630,450	13,386,941
11月	kg	316,325	324,354	12,913	15,386
	円	185,560,228	202,603,875	11,797,145	11,873,123
12月	kg	337,696	333,625	16,334	16,011
	円	391,141,838	403,698,311	14,897,644	14,276,445
合 計	kg	3,418,160	3,304,876	248,204	341,662
	円	2,542,504,809	2,563,038,536	143,112,755	152,254,461

【青果部】

月／ 種類・年	単位	総 括		野 菜		果 実	
		令和 5 年	令和 6 年	令和 5 年	令和 6 年	令和 5 年	令和 6 年
1月	kg	2,229,622	2,208,118	1,451,590	1,524,687	696,997	596,786
	円	705,554,448	725,829,536	376,813,038	417,480,447	306,388,624	285,235,595
2月	kg	2,192,407	2,310,895	1,491,338	1,646,053	622,567	579,697
	円	694,289,958	766,501,482	397,302,411	462,522,751	276,470,204	283,802,988
3月	kg	2,388,582	2,333,791	1,691,229	1,667,737	616,800	575,263
	円	757,092,528	835,347,575	434,397,153	526,544,829	303,572,169	287,568,272
4月	kg	2,243,405	2,322,366	1,671,378	1,794,859	493,373	437,456
	円	695,635,998	854,729,377	444,219,835	599,408,307	233,843,818	235,328,413
5月	kg	2,438,500	2,314,970	1,857,411	1,801,560	495,413	421,889
	円	729,725,498	834,676,024	470,538,940	585,967,089	240,375,950	229,894,345
6月	kg	2,593,608	2,300,886	1,889,355	1,749,643	627,532	467,691
	円	848,175,553	830,513,618	508,652,432	526,981,240	323,469,102	287,606,580
7月	kg	2,408,834	2,288,358	1,563,847	1,473,147	767,712	726,281
	円	869,291,087	928,726,503	424,008,251	458,111,959	426,858,018	451,218,248
8月	kg	2,459,030	2,456,570	1,583,662	1,598,813	800,109	762,582
	円	1,030,353,419	1,171,835,198	448,542,077	530,285,571	563,075,611	617,348,620
9月	kg	2,453,086	2,323,439	1,702,117	1,612,924	675,397	625,506
	円	1,031,706,346	1,082,391,406	509,144,410	536,198,729	506,651,121	528,867,195
10月	kg	2,567,495	2,530,421	1,855,119	1,859,700	628,983	574,729
	円	906,421,520	927,401,253	572,517,074	577,365,742	313,844,723	328,734,214
11月	kg	2,670,327	2,609,830	1,803,424	1,827,271	740,119	654,754
	円	800,742,162	933,801,547	471,878,741	597,778,668	293,893,300	300,134,111
12月	kg	3,162,585	2,612,014	2,118,465	1,726,754	916,742	764,910
	円	1,050,341,987	1,112,991,970	564,784,897	647,679,794	406,244,127	391,107,225
合 計	kg	29,807,481	28,611,658	20,678,935	20,283,148	8,081,744	7,187,544
	円	10,119,330,504	11,004,745,489	5,622,799,259	6,466,325,126	4,194,686,767	4,226,845,806

月／ 種類・年	単位	加 工 品		そ の 他	
		令和 5 年	令和 6 年	令和 5 年	令和 6 年
1月	kg	80,362	85,222	673	1,423
	円	19,348,545	19,109,863	3,004,241	4,003,631
2月	kg	77,880	84,434	622	711
	円	18,128,020	17,803,634	2,389,323	2,372,109
3月	kg	80,096	89,609	457	1,182
	円	17,339,209	19,099,184	1,783,997	2,135,290
4月	kg	77,842	87,946	812	2,105
	円	16,241,215	18,567,102	1,331,130	1,425,555
5月	kg	81,664	88,800	4,012	2,721
	円	16,674,635	17,249,477	2,135,973	1,565,113
6月	kg	75,518	81,840	1,203	1,712
	円	14,842,422	14,898,778	1,211,597	1,027,020
7月	kg	72,285	85,293	4,990	3,637
	円	13,210,147	15,948,201	5,214,671	3,448,095
8月	kg	70,089	87,178	5,170	7,997
	円	12,699,535	16,481,631	6,036,196	7,719,376
9月	kg	74,696	83,546	876	1,463
	円	14,140,204	15,873,600	1,770,611	1,451,882
10月	kg	82,784	94,831	609	1,161
	円	17,930,796	19,868,929	2,128,927	1,432,368
11月	kg	124,369	124,669	2,415	3,136
	円	30,457,703	33,221,166	4,512,418	2,667,602
12月	kg	124,653	116,299	2,725	4,051
	円	73,594,426	68,691,287	5,718,537	5,513,664
合 計	kg	1,022,238	1,109,667	24,564	31,299
	円	264,606,857	276,812,852	37,237,621	34,761,705

(資料)甲府市地方卸売市場調

11 たばこ販売状況

(単位:千本)

区分 / 年度	令和4年度	令和5年度	令和6年度
旧3級品のたばこ	0	0	0
旧3級品以外のたばこ	211,721	211,410	208,848
合計	211,721	211,410	208,848

※旧3級品のたばことは、専売納付金制度下において3級品と分類されていた紙巻たばこ(6銘柄)をいう。(わかば、エコー、しんせい他)

(資料)市民部税務管理室市民税課調

6 運輸・通信・観光

1 旅客自動車運送状況

区分 / 年度		令和4年度	令和5年度	令和6年度
一般乗合旅客自動車 (バス)	車両数	161	155	154
	運行回数	-	-	-
	走行キロ	7,147,007	7,409,890	7,471,935
	輸送人員	3,229,049	3,478,459	3,294,368
一般貸切旅客自動車 (観光バス)	車両数	62	70	60
	運行回数	10,985	11,434	10,875
	走行キロ	1,285,232	1,445,425	1,436,229
	輸送人員	391,482	424,840	400,717
一般乗用旅客自動車 (ハイヤー・タクシー)	車両数	223	224	219
	運行回数	814,447	804,192	780,723
	走行キロ	6,793,827	6,874,428	6,839,478
	輸送人員	1,109,663	1,109,510	1,079,305

※バス・観光バスについては、営業所ごとの集計はしていないため、甲府市内に本社がある会社の数値である。該当する会社が甲府市外にも営業所を持っている場合は、その数値も含まれる。

※ハイヤー・タクシーについては、甲府市内の営業所に属する車両に限る。

(資料) (一社)山梨県バス協会調

(一社)山梨県タクシー協会調

2 甲府駅乗降客人員の推移 (単位:人)

区分 / 年度	令和4年度	令和5年度	令和6年度
総数	8,679,700	9,776,890	10,220,916

(資料)東日本旅客鉄道(株)八王子支社

3 自動車の保有状況 (単位:台)

区分 / 年度		令和4年度	令和5年度	令和6年度
総数		154,171	154,464	154,968
貨物車	普通	2,837	2,845	2,853
	小四	6,405	6,426	6,300
被けん引車		145	202	207
バス		279	292	196
乗用車	普通	40,611	41,454	42,209
	小型	36,552	35,607	34,808
特種用途車		2,320	2,337	2,301
大型特殊車		418	411	380
小型二輪車		3,445	3,511	3,449
軽自動車	乗用	46,994	47,373	47,688
	貨物	14,156	14,248	14,261
	三輪	2	2	2
	軽特種	292	296	304
	不明	8	8	10

※特種用途車…消防車、霊柩車、パトロール車、し尿汲取車等をいう。

※大型特殊車…トラック、ローラー車、ブルドーザー等建設現場で使用される車をいう。

※小型三輪貨物車の保有台数は、昭和53年度以降小型四輪貨物車の保有数に加えられている。

※軽自動車以外の項目には、平成18年3月1日以前に旧上九一色村で登録された車両は含んでいない。

※調査基準日は、各年度の年度末である。

(資料)山梨県軽自動車協会調

山梨県自動車販売店協会調

4 原動機付自転車・小型特殊自動車保有状況

(単位:台)

車種 / 年度		令和4年度	令和5年度	令和6年度
原動機付自転車	50cc以下	12,713	12,155	11,685
	90cc以下	768	776	774
	125cc以下	2,113	2,208	2,281
	総数	15,594	15,139	14,740
小型特殊自動車		904	928	994

※各年度とも4月1日現在による。(非課税・減免を含む)

※原動機付自転車(50cc以下)にはミニカー(4輪のもの)を含む。

(資料)市民部税務管理室市民税課調

5 郵便局の現状(甲府市内所在の郵便施設数)

(単位:局)

区分 / 年度		令和4年度	令和5年度	令和6年度
郵便局	総数	43	42	42
	直営郵便局	39	38	38
	簡易郵便局	4	4	4

※営業中の施設数(各年度3月末現在)

(資料)日本郵便(株)南関東支社調

6 電話普及状況

(単位:台)

区分 / 年度		令和4年度	令和5年度	令和6年度
合計(加入電話+公衆電話)		23,110	20,584	19,136
加入電話	小計	22,900	20,398	18,959
	事務用	6,604	5,276	4,981
	住宅用	16,296	15,122	13,978
公衆電話	カード式電話	210	186	177
INS64	総数	2,638	2,004	1,823
	事務	2,471	1,850	1,678
	住宅	167	154	145
INS1500	総数	138	130	100

※特殊簡易公衆電話(通称『ピンク電話』)は、一般加入電話を公衆電話として利用できるようにしたものであるが、個別の契約数は不明なため、事務用または住宅用電話の数に含まれている。

(資料)NTT東日本(株)山梨支店調

7 テレビ普及状況

(単位:件)

区分 / 年度		令和4年度	令和5年度	令和6年度
放送受信契約	契約総数	72,008	71,082	70,220
	衛星契約数	24,453	24,374	24,303

※各年度3月31日現在。

(資料)NHK/日本放送協会 放送受信契約数統計要覧調

8 観光客入込状況

(単位:千人)

観光地名 / 年	令和4年	令和5年	令和6年
昇仙峡	408	399	485
甲府市宿泊施設	625	669	744
県立施設	2,493	2,417	2,813
甲府市立動物園	110	0	0
武田神社・甲斐善光寺 ・信玄ミュージアム	688	699	703
県地場産業センター	158	159	160
その他	608	772	801
合計	5,090	5,115	5,706

※平成21年12月に観光庁から示された、「観光入込客統計に関する共通基準調査要領」に基づき、各施設からの報告数値を掲載した。

※昇仙峡とは、昇仙峡ロープウェイ外3施設である。

※県立施設とは、山梨県立美術館外7施設である。

※「その他」欄は、愛宕山こどもの国外14施設等である。

(資料)産業部商工観光室観光課調

7 ガス・上下水道

1 ガス供給数と消費量の状況

区分 / 年度		令和4年度	令和5年度	令和6年度
需要家戸数 (戸)	総数	29,510	29,462	29,478
	家庭用	25,922	25,944	25,961
	商業用	2,943	2,863	2,862
	工業用	93	101	99
	その他	552	554	556
消費量(千m ³) 45MJ	総数	45,995	52,466	56,435
	家庭用	7,132	6,658	6,560
	商業用	6,644	6,411	6,621
	工業用	22,353	29,430	33,069
	その他	9,866	9,967	10,185

※各年度3月末実績

(資料)東京ガス山梨(株)調

2 上水道沿革

区分 / 事業		創設	一 拡	二 拡	三 拡
事業期間	着工	明治42年11月	昭和8年10月	昭和28年2月	昭和39年7月
	竣工	大正元年11月	昭和11年6月	昭和37年3月	昭和46年12月
事業費(円)		794,767	760,112	632,248,222	1,557,233,118
計画給水人口(人)		100,000	100,000	190,000	227,000
1人1日最大給水量(ℓ)		146	167	260	350
1日最大給水量(m ³)		14,600	16,700	50,000	100,700
水源		荒川表流水	荒川(増量)	昭和地下水	昭和地下水 (増量)

区分 / 事業		四 拡	五 拡	第3次総合計画	事業の引継
事業期間	着工	昭和47年4月	昭和50年12月	昭和63年4月	合併に伴い、 中道町の水道 事業を承継 平成18年3月
	竣工	昭和50年8月	昭和63年3月	平成13年3月 (計画期間)	
事業費(円)		972,837,790	35,034,965,000	318,982,336	-
計画給水人口(人)		225,000	269,000	269,100	7,800
1人1日最大給水量(ℓ)		560	613	613	600
1日最大給水量(m ³)		126,400	165,000	165,000	4,680
水源		昭和・荒川	昭和・荒川 (ダムを含む)	昭和・荒川 (ダムを含む)	伏流水・地下水

※第3次総合計画の事業費は、給水区域の拡大に係わる事業費のみ掲載。

(資料)上下水道局業務部業務総室経営企画課調

3 水源別配水量及び配水管延長・給水状況

区分 / 年度		令和4年度	令和5年度	令和6年度	
配水量 (m ³)	総数	30,497,978	29,935,937	30,065,843	
	荒川水源	25,321,146	25,354,339	19,774,862	
	昭和水源	4,861,030	4,361,413	10,052,893	
	中道水源	315,802	220,185	238,088	
導水・送水・配水管延長(m)		1,474,639.5	1,477,009.7	1,482,963.1	
給水世帯(戸)		115,810	116,230	117,087	
給水人口(人)		234,237	232,650	231,779	
給水件数(件)	総数	122,531	123,008	123,872	
	口径 (mm)	13	104,604	105,118	105,857
		20	14,466	14,437	14,589
		25	2,066	2,058	2,037
		40	971	967	962
		50	305	309	308
		75	93	94	94
		100	19	19	19
		150	6	5	5
200		1	1	1	
給水人口普及率(%)		99.34	99.34	99.35	
1日平均配水量(m ³)		83,556	81,792	82,372	
1人1日平均配水量(m ³)		0.357	0.352	0.355	

※各年度3月31日現在

(資料)上下水道局業務部業務総室経営企画課調

4 下水道管渠布設状況

(単位:m)

区分 / 年度		昭和29年度 ～令和5年度	令和6年度	計
総管長	汚水	870,590.70	3,732.87	874,323.57
	雨水	274,905.41	142.25	275,047.66
	合流	91,849.97	437.10	92,287.07
補対管長	汚水	309,006.32	257.97	309,264.29
	雨水	46,529.14	0.00	46,529.14
	合流	51,738.66	0.00	51,738.66
単独管長	汚水	491,537.94	600.44	492,138.38
	雨水	228,086.28	142.25	228,228.53
	合流	40,111.31	437.10	40,548.41
受贈管長	汚水	70,046.44	2,874.46	72,920.90
	雨水	289.99	0.00	289.99

(資料)上下水道局業務部業務総室経営企画課調

5 下水道排水設備普及状況

区分 / 年度		令和4年度	令和5年度	令和6年度
供用区域内	面積 (ha)	4.33	5.07	0.63
	累計 (ha)	4,078.60	4,083.67	4,084.30
	累計供用人口(人)	180,155	178,583	177,650
	普及率 (%)	97.04	97.06	97.08
	排水設備 設置状況	水洗化済人口(人)	178,420	176,901
水洗化済率 (%)		99.04	99.06	99.06

(資料)上下水道局業務部業務総室経営企画課調

6 下水道事業執行状況

(単位:円)

区分 / 年度		令和4年度	令和5年度	令和6年度
建設投資額		1,956,642,981	2,407,212,575	4,561,711,871
建設財源	受益者負担金等	173,056,921	252,217,890	712,134,008
	国庫補助金	533,970,800	690,577,700	1,212,900,500
	繰入金	-	-	-
	企業債	822,700,000	1,083,100,000	1,806,800,000
	留保資金等	426,915,260	381,316,985	829,877,363
	その他	-	-	-

(資料)上下水道局業務部業務総室経営企画課調

8 保健衛生

1 医療施設状況

区分 / 数		数	病床数	
病院	総数	令和4年	14	3,374
		令和5年	14	3,363
		令和6年	14	3,305
	精神	令和4年	3	718
		令和5年	3	716
		令和6年	3	716
	感染症	令和4年		8
		令和5年		8
		令和6年		8
	結核	令和4年	-	22
		令和5年	-	22
		令和6年	-	22
	療養	令和4年		533
		令和5年		533
		令和6年		475
一般	令和4年	11	2,093	
	令和5年	11	2,084	
	令和6年	11	2,084	
一般診療所	総数	令和4年	221	129
		令和5年	219	108
		令和6年	223	102
	有床	令和4年	13	
		令和5年	11	
		令和6年	10	
	無床	令和4年	208	
		令和5年	208	
		令和6年	213	
歯科診療所	令和4年	131	-	
	令和5年	129	-	
	令和6年	126	-	

※各年10月1日現在

(資料)山梨県 各年「衛生統計結果報告」

2 医療従事者状況(総数)

(単位:人)

従事者区分	従事先	人員		
		令和2年	令和4年	令和6年
医師	計	698	719	741
	病院	466	484	500
	診療所	215	215	225
	その他	16	20	16
歯科医師	計	205	196	198
	病院	9	10	10
	診療所	192	183	186
	その他	2	3	2

従事者区分	人員			
	令和2年	令和4年	令和6年	
保健師	3(23)	28	20	
助産師	66(113)	73	72	
看護師	看護師	568(2,062)	2,041	2,026
	准看護師	181(198)	183	135

※調査は隔年末実施。「その他」は無職を含む。

※医師、歯科医師については、甲府市で従事する者の数。

※平成31年4月1日から甲府市が中核市となり、中北保健所から甲府市保健所へ移行したため、()内は甲府市保健所管内の病院に従事する者の数。

※令和4年以降の数値は甲府市保健所管内の病院に従事する者の数。

※各年12月31日現在。

(資料)山梨県 各年「衛生統計結果報告」

3 市立甲府病院利用状況

(単位:人)

科目 / 年度		令和4年度	令和5年度	令和6年度
総数	外来	173,415	173,128	168,879
	入院	86,084	93,524	97,331
内科	外来	65,374	65,483	66,520
	入院	35,008	40,735	41,010
精神科	外来	41	66	22
	入院	-	-	-
神経内科	外来	6,534	5,885	5,475
	入院	5,158	5,176	5,120
小児科	外来	7,941	9,295	9,661
	入院	3,541	3,721	4,535
外科	外来	10,176	10,441	10,568
	入院	8,373	9,612	10,375
整形外科	外来	22,463	22,090	21,881
	入院	18,119	16,488	18,841
形成外科	外来	2,172	2,184	1,995
	入院	292	327	330
脳神経外科	外来	1,926	2,394	2,752
	入院	3,289	4,059	4,523
皮膚科	外来	6,157	4,994	1,879
	入院	447	193	0
泌尿器科	外来	14,526	13,933	14,221
	入院	4,758	5,714	5,145
産婦人科	外来	9,666	9,239	8,398
	入院	2,976	2,655	2,442
眼科	外来	6,025	5,849	5,844
	入院	518	605	640
耳鼻咽喉科	外来	8,204	8,744	8,412
	入院	2,817	3,367	3,287
放射線科	外来	3,854	4,100	3,609
	入院	-	-	-
麻酔科	外来	1,328	1,401	1,466
	入院	-	-	-
緩和ケア内科	外来	179	165	110
	入院	-	-	-
歯科・口腔外科	外来	6,849	6,865	6,066
	入院	788	872	1,083
感染症病床	外来	-	-	-
	入院	-	-	-

※入院・外来とも延人員

(資料)市立甲府病院事務局調

4 予防接種実施状況

(単位:人)

区分 / 年度	令和4年度	令和5年度	令和6年度
ロタウイルス	2,575	2,392	2,333
Hib (ヒブ)	4,626	4,294	1,198
小児の肺炎球菌	4,630	4,294	4,245
B型肝炎	3,422	3,198	3,160
四種混合	4,612	4,617	1,397
三種混合	0	0	0
五種混合	0	0	2,987
二種混合	1,055	989	1,005
B C G	1,177	1,066	1,060
水痘	2,146	2,158	2,020
日本脳炎	5,937	5,416	5,023
インフルエンザ	34,673	31,687	29,833
ポリオ	0	0	0
MR(麻しん・風しん混合)	2,336	2,257	2,223
子宮頸がん	908	893	1,206
子宮頸がん(キャッチアップ)	1,061	1,534	3,833

※五種混合とは、ジフテリア・破傷風・百日せき・不活化ポリオ・Hib(ヒブ)の予防接種。

※四種混合とは、ジフテリア・破傷風・百日せき・不活化ポリオの予防接種。

※三種混合とは、ジフテリア・破傷風・百日せきの予防接種。

※二種混合とは、ジフテリア・破傷風の予防接種。

※ポリオは、平成24年9月1日から不活化ポリオを定期接種導入した。

(資料)保健衛生部生活衛生室医務感染症課調

5 結核予防の状況

(単位:人)

区分 / 年度	令和4年度	令和5年度	令和6年度
BCG予防接種	1,177	1,066	1,060
結核定期健康診断	14,966	15,268	15,975
要精密検査者数	521	551	650

※結核定期健康診断には受診者総数を掲載、平成22年度から人間ドックの受診者を含む。

※要精密検査者数には平成22年度から人間ドックの要精検者を含む。

(資料)保健衛生部生活衛生室医務感染症課調

6 一類及び二類感染症患者発生状況

(単位:件)

区分 / 年度	令和4年度	令和5年度	令和6年度
一類			
エボラ出血熱 他6疾病	-	-	-
急性灰白髄炎(ポリオ)	-	-	-
二類			
結核	12	18	23
ジフテリア	-	-	-
重症急性呼吸器症候群	-	-	-
中東呼吸器症候群(MERS)	-	-	-
鳥インフルエンザ(H5N1)	-	-	-
鳥インフルエンザ(H7N9)	-	-	-
総計	12	18	23

※入院措置を要する一類及び二類感染症の発生件数(結核については入院を必要としないものも含む発生件数)。

※一類感染症には、エボラ出血熱、クリミア・コンゴ出血熱、痘そう、南米出血熱、ペスト、マールブルグ病、ラッサ熱がある。

(資料)保健衛生部生活衛生室医務感染症課調

7 保健師家庭訪問状況

(単位:件)

区分/年度	令和4年度	令和5年度	令和6年度
総数	1,468	1,706	1,515
精神保健	195	238	246
乳児	278	357	296
幼児	106	59	68
母性	301	387	361
高齢者	216	157	111
成人	36	32	27
その他の疾病	0	3	0
その他	336	473	406

※実績は延べ件数。

※その他は心身障害、難病等を含む。

※乳児は、新生児、未熟児を含む。

※合計に精神保健課と障がい福祉課は含まない。

(資料)保健衛生部保健衛生総室総務課調 ※保健師月報より算出

8 乳幼児健康診査状況

区分/年度	令和4年度	令和5年度	令和6年度	
対象者数(人)	3,715	3,583	4,466	
受診者数(人)	3,610	3,443	4,367	
受診率(%)	97.2	96.1	97.8	
栄養方法(%)	母乳	28.3	53.4	24.8
	人工	10.6	12.8	22.5
	混合	53.7	26.0	52.7
	不明	7.4	7.8	0.0
要フォロー	件数	1,539	1,534	2,027

※対象:3か月児整形外科健診、1歳6か月児健診、2歳児歯科健診、3歳児健診。

※平成30年度より要フォローには尿検査の結果を含む。

※令和3~4年度は、新型コロナウイルス感染症の状況を鑑み3か月児整形外科健診を中止したため、3~4か月児小児科健診のアンケート結果(令和3年7月からアンケート開始)から栄養方法の数値を抽出した。なお、令和3年度の不明26.7%については、4月から6月までのアンケート実施前の受診者数を不明として計上したため割合が大きくなっている。

令和4年度の不明7.4%については無回答の割合である。

(資料)子ども未来部子ども未来総室母子保健課調

9 選択死因別死亡数

(単位:人)

死因別/年	令和4年			令和5年			令和6年		
	総数	男	女	総数	男	女	総数	男	女
死亡総数	2,526	1,188	1,338	2,642	1,346	1,296	2,573	1,286	1,287
選択死因別死亡数	1,811	857	954	1,872	954	918	1,835	898	937
結核	5	4	1	1	0	1	1	1	0
悪性新生物	583	300	283	614	356	258	585	338	247
糖尿病	20	14	6	25	16	9	23	13	10
高血圧性疾患	16	5	11	9	3	6	15	7	8
心疾患(高血圧性を除く)	350	160	190	351	156	195	328	142	186
脳血管疾患	194	92	102	180	87	93	158	86	72
大動脈瘤及び解離	35	21	14	33	21	12	46	22	24
肺炎	84	50	34	127	83	44	116	69	47
慢性閉塞性肺疾患	35	29	6	36	34	2	34	30	4
喘息	2	0	2	1	0	1	1	0	1
肝疾患	38	27	11	23	18	5	28	18	10
腎不全	69	38	31	57	33	24	51	35	16
老衰	281	66	215	308	90	218	343	79	264
不慮の事故(うち交通事故)	7	4	3	8	3	5	6	4	2
自殺	23	12	11	21	13	8	23	16	7

(資料)山梨県 各年「人口動態統計結果報告」

10 生活習慣病予防健康診査実施状況

(単位:人)

区分 / 年度		令和4年度	令和5年度	令和6年度
胃がん検診	受診者	3,172	3,208	2,949
	要精密検査者	213	184	156
子宮がん検診	受診者	6,895	6,010	6,575
	要精密検査者	125	96	105
乳がん検診	受診者	8,720	8,898	9,056
	要精密検査者	203	250	275
腹部超音波検診	受診者	14,055	14,510	15,003
	要精密検査者	713	652	571
大腸がん検診	受診者	12,842	13,235	13,760
	要精密検査者	904	930	1,004
肺がん検診	受診者	14,966	15,266	15,994
	要精密検査者	521	551	650
前立腺がん検診	受診者	4,878	5,060	5,245
	要精密検査者	400	440	453
骨粗しょう症検診	受診者	6,140	6,507	7,901
	要精密検査者	276	345	528
成人歯周疾患健診	受診者	827	2,470	2,505
基本健康診査	受診者	481	565	593
胃がんリスク検査	受診者	513	441	427

※集団健診・個別健診・訪問健診の合計数。平成22年度より人間ドック受診者数を含む。
(被災者の受診は含まない。)

※平成20年度より特定健康診査が医療保険者に義務化されたため、基本健康診査は、39歳以下の健診受診機会のない市民と生活保護受給者を対象に実施している。

(資料)保健衛生部保健衛生総室地域保健課調

11 部位別悪性新生物による死亡者数

(単位:人)

部位別 / 年・男女別	令和4年			令和5年			令和6年		
	計	男	女	計	男	女	計	男	女
胃	45	25	20	66	47	19	47	28	19
気管・気管支及び肺	106	71	35	108	79	29	102	72	30
肝臓	41	26	15	44	39	5	46	32	14
直腸S状結腸移行部及び直腸	28	15	13	19	12	7	27	19	8
膵臓	70	36	34	64	26	38	73	34	39
食道	15	10	5	13	10	3	14	11	3
子宮・卵巣	20	0	20	22	0	22	23	0	23
乳房	23	0	23	29	0	29	30	0	30
白血病	8	6	2	11	8	3	12	8	4
その他	232	114	118	240	135	105	218	139	79
計	588	303	285	616	356	260	592	343	249

※各年1月～12月の数

(資料)保健衛生部保健衛生総室総務課調(保健衛生統計)

12 環境衛生関係施設数

(単位:件)

区分 / 年度	令和4年度	令和5年度	令和6年度
総数	1,358	1,327	1,343
理容所	251	247	248
美容所	755	767	778
クリーニング	192	150	150
公衆浴場	55	58	57
ホテル・旅館	68	66	64
簡易宿泊所	31	33	41
下宿	2	2	2
興行場	4	4	3

(資料)保健衛生部生活衛生室衛生業務課調

13 食品衛生営業許可施設数の状況

(単位:件)

区分 / 年度		令和4年度		令和5年度		令和6年度	
旧法(R3.5.31以前)	新法(R3.6.1以後)	旧法	新法	旧法	新法	旧法	新法
飲食店営業	飲食店営業	1,805	1,080	1,400	1,548	940	2,020
喫茶店営業※1		113	-	83	-	28	-
	調理の機能を有する自動販売機	-	3	-	6	-	7
食肉販売業※2	食肉販売業	126	29	86	35	38	37
魚介類販売業※2	魚介類販売業	120	44	84	46	33	56
魚介類せり売り営業	魚介類競り売り営業	0	2	0	2	0	2
集乳業	集乳業	0	0	0	0	0	0
乳処理業	乳処理業	2	0	2	1	0	2
特別牛乳さく取処理業	特別牛乳搾取処理業	0	0	0	0	0	0
食肉処理業	食肉処理業	7	2	4	4	4	5
食品の放射線照射業	食品の放射線照射業	0	0	0	0	0	0
菓子製造業	菓子製造業	171	110	131	158	79	213
あん類製造業※3		5	-	4	-	4	-
アイスクリーム類製造業	アイスクリーム類製造業	26	4	15	5	7	8
乳製品製造業	乳製品製造業	3	1	3	1	0	2
清涼飲料水製造業	清涼飲料水製造業	6	2	5	5	0	8
乳酸菌飲料製造業※4		1	-	1	-	0	-
食肉製品製造業	食肉製品製造業	3	1	2	2	2	2
魚肉ねり製品製造業※5		0	-	0	-	0	-
	水産製品製造業	-	3	-	4	-	4
氷雪製造業	氷雪製造業	0	0	0	0	0	0
	液卵製造業	-	0	-	1	-	1
食用油脂製造業	食用油脂製造業	0	1	0	1	0	1
マーガリン又はショートニング製造業※6		0	-	0	-	0	-
みそ製造業※7		2	-	2	-	2	-
醤油製造業※7		0	-	0	-	0	-
	みそ又はしょうゆ製造業	-	3	-	3	-	3
酒類製造業	酒類製造業	6	5	3	9	2	10
豆腐製造業	豆腐製造業	1	1	1	1	1	1
納豆製造業	納豆製造業	1	0	0	0	0	0
めん類製造業	麺類製造業	15	9	13	12	9	16
そうざい製造業	そうざい製造業	31	48	27	65	21	72
	複合型そうざい製造業	-	4	-	5	-	5
食品の冷凍又は冷蔵業※8		7	-	6	-	4	-
	冷凍食品製造業	-	0	-	0	-	1
	複合型冷凍食品製造業	-	0	-	0	-	0
	漬物製造業	-	3	-	5	-	12
缶詰又は瓶詰食品製造業※9		1	-	1	-	1	-
ソース類製造業※9		2	-	1	-	1	-
	密封包装食品製造業	-	5	-	7	-	12
	食品の小分け業	-	5	-	7	-	9
添加物製造業	添加物製造業	1	2	1	2	1	2
計		2,455	1,367	1,875	1,935	1,177	2,511

※1 旧法の喫茶店営業は、新法では飲食店営業又は調理の機能を有する自動販売機に移行。

※2 旧法の食肉販売業と魚介類販売業のうち一部の営業は、新法では届出業種に移行。

※3 旧法のあん類製造業は、新法では菓子製造業に移行。

※4 乳酸菌飲料製造業は、新法では清涼飲料水製造業に移行。

※5 魚肉ねり製品製造業は、新法では水産製品製造業に移行。

※6 マーガリン又はショートニング製造業は、新法では食用油脂製造業に移行。

※7 みそ製造業及びしょうゆ製造業は、新法ではみそ又はしょうゆ製造業に移行。

※8 食品の冷凍または冷蔵業のうち冷凍食品を製造する営業は、新法では冷凍食品製造業に移行。

※9 缶詰又は瓶詰食品製造業及びソース類製造業の一部の営業は、新法では密封包装食品製造業に移行。

※10 乳類販売業及び氷雪販売業は、新法では届出業種に移行。(上表から削除)

(資料)保健衛生部生活衛生室衛生業務課調

14 畜犬登録狂犬病注射等の状況 (単位:匹)

区分/年度	令和4年度	令和5年度	令和6年度
登録数	8,778	8,899	8,774
注射実施数	6,086	6,165	6,184
犬猫の引取り数	85	57	76
負傷動物 (犬・猫)の収容数	10	11	17

(資料)保健衛生部生活衛生室衛生業務課調

15 血液型別献血者数(山梨県) (単位:人)

区分/年度	令和4年度	令和5年度	令和6年度
A型	13,761	13,926	14,042
O型	11,321	11,637	11,474
B型	8,056	7,879	7,905
AB型	3,563	3,580	3,597
その他	9	7	1
計	36,710	37,029	37,019

※その他には、ABO式血液型において、ABO式以外の遺伝子による型である亜型を含む。

(資料)山梨県赤十字血液センター調

16 性別年代別献血者の状況(山梨県) (単位:人)

区分/年度	令和4年度			令和5年度			令和6年度		
	男	女	計	男	女	計	男	女	計
20歳未満	1,765	1,083	2,848	1,712	1,161	2,873	1,745	1,153	2,898
20歳～29歳	2,941	1,771	4,712	2,836	1,635	4,471	2,860	1,397	4,257
30歳～39歳	3,518	1,475	4,993	3,456	1,368	4,824	3,461	1,291	4,752
40歳～49歳	5,681	2,280	7,961	5,410	2,224	7,634	5,387	2,010	7,397
50歳以上	11,735	4,461	16,196	12,525	4,702	17,227	12,761	4,954	17,715
計	25,640	11,070	36,710	25,939	11,090	37,029	26,214	10,805	37,019

(資料)山梨県赤十字血液センター調

17 市営斎場利用状況 (単位:件)

区分/年度	令和4年度		令和5年度		令和6年度	
	市内	市外	市内	市外	市内	市外
10歳以上	2,417	171	2,430	202	2,446	176
10歳未満	7	0	0	1	0	0
死胎	20	0	16	4	22	2
人体分離物	56	1	1	0	6	1
胞衣産汚物	1	0	9	1	1	0
計	2,501	172	2,456	208	2,475	179
年間取扱件数	2,673		2,664		2,654	

※人体分離物…不慮の事故や病気で切断した体の部位

※胞衣…胎盤、さい帯、卵膜

※産汚物…羊水、産婦の排泄物、分娩時に使用したガーゼ等

(資料)保健衛生部生活衛生室衛生業務課調

18 環境衛生作業状況

害 虫 等 消 毒					
区 分 / 年 度		令和4年度	令和5年度	令和6年度	
自治会等へ 貸出した消毒機	肩掛式	台	44	37	37
		日	144	148	148
	リヤカー付 動噴	台	1	1	1
		日	4	4	4
	合 計	台	45	38	38
		日	148	152	152

道 路 ・ 河 川 清 掃					
区 分 / 年 度		令和4年度	令和5年度	令和6年度	
河 川 清 掃	河 川 数	42	42	20	
	作 業 延 長 (m)	70,971	90,521	66,269	
	協 力 団 体	94	120	79	
	出 動 人 員	7,131	8,474	7,423	
道 路 清 掃	路 線 数	356	179	176	
	作 業 延 長 (m)	478,000	344,000	398,000	
	ゴ ミ 搬 出 量 (t)	86	62	72	

雑 草 ・ 不 法 投 棄 ・ ハ 子					
区 分 / 年 度		令和4年度	令和5年度	令和6年度	
雑 草 除 去	指 導 件 数	77	73	62	
	処 理 件 数	55	50	54	
不 法 投 棄	投 棄 個 所	465	235	199	
	処 理 個 所	444	225	189	
スズメバチの巣除去相談	処 理 件 数	1	0	3	

(資料)環境部環境総室ごみ収集課調
まちづくり部まち整備室道路河川課調

19 ごみ収集量

区分 / 年度		令和4年度	令和5年度	令和6年度
収集量	可燃物(t)	32,779.1	31,322.8	30,917.5
	不燃物(t)	3,670.2	3,479.9	3,436.0
	計(t)	36,449.3	34,802.7	34,353.5
対前年度比率	可燃物(%)	98.5	95.6	98.7
	不燃物(%)	92.6	94.8	98.7
	計(%)	97.9	95.5	98.7
市民1人1日当たり(g)		536.4	516.8	514.3

(資料)環境部環境総室ごみ減量課調

20 1トン当たりごみ処理費 (単位:円)

区分 / 年度	令和4年度	令和5年度	令和6年度
収集費※	23,383	23,571	25,569
処理費※	5,316	4,119	4,239
合計	28,699	27,690	29,808

※令和3年度より、環境省が公表している一般廃棄物会計基準に基づく算定方法へ変更。

(資料)環境部環境総室総務課調

21 有価物回収実績

区分 / 年度	令和4年度	令和5年度	令和6年度
参加自治会数(件)	342(513)	335(512)	326(511)
回収量(t)	3,323.2	2,942.3	2,697.6
対前年度比率(%)	92	89	92
売却金(円)	11,517,355	13,690,392	13,204,310
報奨金(円)	21,138,142	18,872,085	17,303,188

※集団回収分

※数値の()内は、自治会総数

(資料)環境部環境総室ごみ減量課調

22 すぐやる業務実績 (単位:件)

区分 / 年度	令和4年度	令和5年度	令和6年度
特別収集	313	333	362
定期収集	266	264	266
汚泥	29	43	30
死亡動物	1,113	1,095	1,901
計	1,721	1,735	2,559

(資料)環境部環境総室ごみ収集課調

23 市内のし尿・浄化槽汚泥処理状況

区分 / 年度	令和4年度	令和5年度	令和6年度	
収集区域内	人口	7,232	6,888	6,827
収集車両	直営	0	0	0
	許可	14	10	9
収集量(kl)	直営	0.0	0.0	0.0
	許可業者	4,343.1	4,391.8	4,233.3
	合計	4,343.1	4,391.8	4,233.3
処理内容(kl)	し尿	430.5	353.3	206.6
	浄化槽汚泥	3,912.6	4,038.5	4,026.7

(資料)環境部環境総室環境保全課
環境部環境総室ごみ収集課

24 自動車騒音の常時監視結果（令和6年度）

番号	評価対象道路		評価対象区域 (上段)始点 (下段)終点	評価 区間 の延長 (km)	住居 等 戸数 (戸)	達成戸数・割合							
	路線名	車線数				昼夜間とも 基準値以下		昼間のみ 基準値以下		夜間のみ 基準値以下		昼夜間とも 基準値超過	
			(戸)	(%)	(戸)	(%)	(戸)	(%)	(戸)	(%)			
1	中央自動車道西宮線	4	上曽根町 貢川2丁目	4.7	259	259	100.0	0	0.0	0	0.0	0	0.0
2	一般国道20号	4	向町 徳行5丁目	8.4	739	612	82.8	105	14.2	4	0.5	18	2.4
3	一般国道52号	4 2	貢川2丁目 中央1丁目	4.4	1,089	1,085	99.6	0	0.0	1	0.1	3	0.3
4	一般国道140号	5 3 2	桜井町 西下条町	5.5	421	421	100.0	0	0.0	0	0.0	0	0.0
5	一般国道358号	4 3 2	古閑町 相生2丁目	16.6	1,181	1,181	100.0	0	0.0	0	0.0	0	0.0
6	一般国道411号	4 2	川田町 丸の内1丁目	9.1	2,948	2,944	99.9	0	0.0	0	0.0	4	0.1
7	主要地方道甲府市川三郷線	2	中央4丁目 国母8丁目	4.3	1,190	1,190	100.0	0	0.0	0	0.0	0	0.0
8	主要地方道甲府韮崎線	6 4 2	桜井町 千塚4丁目	8.8	2,208	2,123	96.2	47	2.1	16	0.7	22	1.0
9	主要地方道甲府南アルプス線	4 2	中央1丁目 徳行4丁目	5.3	1,121	1,121	100.0	0	0.0	0	0.0	0	0.0
10	主要地方道甲府昇仙峡線	4 2	上石田1丁目 平瀬町	8.0	1,279	1,279	100.0	0	0.0	0	0.0	0	0.0
11	一般県道天神平甲府線	2	下帯那町 朝日5丁目	5.1	1,124	1,120	99.6	0	0.0	4	0.4	0	0.0
12	一般県道善光寺線	2	善光寺1丁目 善光寺町	1.1	318	317	99.7	0	0.0	1	0.3	0	0.0
13	一般県道小瀬スポーツ公園線	2	小瀬町 上町	1.4	123	123	100.0	0	0.0	0	0.0	0	0.0
14	主要地方道甲府山梨線	2	丸の内1丁目 上積翠寺町	6.7	1,130	1,130	100.0	0	0.0	0	0.0	0	0.0
15	一般県道甲府精進湖線	2	住吉1丁目 古閑町	7.1	981	981	100.0	0	0.0	0	0.0	0	0.0
16	主要地方道甲府中央右左口線	4 2	幸町 右左口町	7.1	1,125	1,118	99.4	5	0.4	1	0.1	1	0.1
17	主要地方道甲府笛吹線	2	幸町 西高橋町	3.3	743	742	99.9	0	0.0	0	0.0	1	0.1
18	一般県道中下条甲府線	2	荒川2丁目 丸の内2丁目	3.4	786	784	99.7	0	0.0	2	0.3	0	0.0
19	一般県道緑ヶ丘運動公園線	2	緑が丘1丁目 緑が丘2丁目	0.7	216	216	100.0	0	0.0	0	0.0	0	0.0
20	一般県道南甲府停車場線	2	南口町7 南口町4	0.4	91	91	100.0	0	0.0	0	0.0	0	0.0
21	酒折停車場線	2	酒折1丁目 酒折1丁目	0.1	159	159	100.0	0	0.0	0	0.0	0	0.0
22	愛宕山公園線	2	大手1丁目 岩窪町	0.9	215	215	100.0	0	0.0	0	0.0	0	0.0
23	熊野通り	4	城東3丁目 朝気3丁目	1.5	287	287	100.0	0	0.0	0	0.0	0	0.0
24	朝日荒川線	4	朝日3丁目 荒川1丁目	2.5	581	581	100.0	0	0.0	0	0.0	0	0.0
全 体				116.4	20,314	20,079	98.8	157	0.8	29	0.1	49	0.2

※常時監視・・・自動車騒音の影響がある道路に面する地域における「騒音に係る環境基準」の達成状況を把握するものです。
騒音に係る環境基準の達成状況とは、道路に面する地域について、一定地域内の住居等のうち騒音レベルが環境基準を下回る戸数及び割合を算出することにより達成状況の評価(面的評価)を行うものです。
なお、面的評価の対象地域は、原則として幹線交通を担う道路の道路端から50m以内の範囲となっています。

(資料)環境部環境総室環境保全課調

25 公害苦情の発生件数

(単位:件)

区分 / 年度	令和4年度	令和5年度	令和6年度
大気汚染	16	21	25
水質汚濁	9	12	15
騒音	33	28	29
振動	1	2	9
悪臭	10	17	12
その他	1	3	3
合計	70	83	93

(資料)環境部環境総室環境保全課調

26 公害苦情発生源別状況

(単位:件)

発生源 / 年度	令和4年度	令和5年度	令和6年度
農業	9	8	4
建設業	13	24	30
製造業	4	6	6
卸売・小売業、飲食店	5	6	6
サービス業	15	15	15
家庭生活	13	7	8
その他	3	2	2
不明	8	15	22
合計	70	83	93

(資料)環境部環境総室環境保全課調

27 塵芥処理場の概要

区分／施設名	甲府・峡東クリーンセンター	
	エネルギー棟	リサイクル棟
運営主体	甲府・峡東地域ごみ処理施設事務組合	
所在地	笛吹市境川町寺尾1440-1	
形式	流動床式ガス化溶融炉	—
処理の対象物	可燃ごみ、可燃性粗大ごみ、 し尿汚泥、最終処分場汚泥、他	不燃ごみ、 不燃性粗大ごみ、資源物
供用開始年月	平成29年4月	
処理能力	369t/日(123t/日X3炉)	破碎:36t/日 選別:31t/日 保管:22t/日
敷地面積	53,145.62㎡	
建物面積 (延床面積)	13,642㎡	10,747㎡

※令和7年4月1日現在。

(資料)環境部環境総室総務課調

28 可燃ごみ・粗大不燃ごみ処理状況

(単位:t)

区分／年度		令和4年度	令和5年度	令和6年度
搬入量	直営・委託収集	36,449.3	34,802.8	34,353.6
	一般持込	23,949.4	23,514.3	23,420.0
	合計	60,398.7	58,317.1	57,773.6
処理方式	焼却	59,489.9	57,563.6	286,612.0
	破碎残渣	2.0	0.8	0.0
	磁性物等	793.5	752.1	732.7
	その他	2.0	0.5	0.8

※搬入量(直営)には、ごみ減量課の搬入量を含む。

(資料)環境部環境総室ごみ減量課調

29 資源物回収量

(単位:t)

区分／年度	令和4年度	令和5年度	令和6年度
搬入量	3,344.9	3,293.7	3,174.0

(資料)環境部環境総室ごみ減量課調

30 主要河川の水質自主測定結果(荒川・笛吹川・濁川水域)

採水場所 測定項目	単 位	荒 川 水 域					
		荒 川 (千松橋)	荒 川 (長松寺橋)	小湯川 (流末)	湯川 (流末)	相川 (流末)	相 川 (横沢橋)
気温	°C	30.6	31.5	25.0	26.0	25.0	27.5
水温	°C	20.7	21.3	24.0	25.5	23.5	24.5
透視度	cm	36	33	>100	60	75	80
pH	-	7.2	7.4	8.8	8.3	7.9	8.1
DO	mg/l	8.2	8.2	11	8.6	8.0	8.2
BOD	mg/l	1.2	1.2	1.2	1.7	1.2	1.4
COD	mg/l	7.2	7.7	3.0	4.6	4.0	4.6
SS	mg/l	33	34	3	13	8	6
大腸菌数	CFU/100ml	270	360	290	3600	930	850
全窒素	mg/l	0.95	0.93	0.74	1.2	1.2	1.0
全燐	mg/l	0.050	0.051	0.085	0.079	0.081	0.080
硝酸性窒素	mg/l	0.60	0.61	0.49	0.96	0.89	0.79
亜硝酸性窒素	mg/l	<0.02	<0.02	<0.02	<0.02	<0.02	<0.02
ふっ素	mg/l	<0.05	<0.05	0.26	0.18	0.14	0.08
塩素イオン	mg/l	1	1	38	15	10	3
電気伝導率	mS/m	5.2	5.3	34.4	19.1	21.0	18.2

採水場所 測定項目	単 位	荒 川 水 域					
		貢川 (流末)	沼川 (流末)	四分川 (流末)	流川 (流末)	帯那川 (千代田湖流入点)	千代田湖
気温	°C	25.0	26.7	28.2	30.0	24.2	22.0
水温	°C	24.0	26.0	27.5	27.8	22.0	27.4
透視度	cm	70	68	>100	48	90	>100
pH	-	7.6	7.4	7.9	7.8	8.0	8.7
DO	mg/l	7.8	7.9	9.0	9.3	7.9	8.9
BOD	mg/l	1.5	1.1	1.0	1.8	0.7	1.6
COD	mg/l	4.0	3.5	3.1	5.7	5.0	5.0
SS	mg/l	4	6	<1	22	9	1
大腸菌数	CFU/100ml	600	590	290	850	980	12
全窒素	mg/l	2.0	1.0	1.4	1.3	0.86	0.38
全燐	mg/l	0.12	0.10	0.10	0.22	0.042	0.017
硝酸性窒素	mg/l	1.7	0.78	1.1	0.97	0.63	<0.02
亜硝酸性窒素	mg/l	<0.02	<0.02	<0.02	<0.02	<0.02	<0.02
ふっ素	mg/l	0.09	0.13	0.12	0.13	0.06	0.07
塩素イオン	mg/l	5	8	9	9	2	2
電気伝導率	mS/m	19.0	24.7	25.7	24.0	11.8	11.3

採水場所 測定項目	単 位	笛 吹 川 流 域							
		滝戸川 (白山橋)	七覚川 (岩窪橋)	宮沢川 (流末)	間門川 (笛南橋)	芋沢川 (上曾根町下区)	芦川上流 (権現橋)	寺川 (流末)	芦川下流 (梯町松原)
気温	°C	27.5	30.2	31.8	26.5	31.2	23.6	25.0	29.5
水温	°C	24.8	25.0	27.5	26.0	27.8	17.7	18.7	19.5
透視度	cm	>100	>100	>100	45	>100	>100	>100	>100
pH	-	8.5	7.9	7.6	7.3	8.9	7.7	7.6	7.7
DO	mg/l	9.7	8.0	7.0	4.5	10	9.2	8.9	9.1
BOD	mg/l	1.4	0.5	6.4	0.9	1.0	0.6	<0.5	<0.5
COD	mg/l	3.3	2.8	8.8	5.0	3.1	1.1	1.0	1.0
SS	mg/l	5	1	2	12	3	<1	<1	1
大腸菌数	CFU/100ml	65	740	29000	780	150	45	36	46
全窒素	mg/l	3.2	1.0	20	2.4	2.2	0.62	0.60	0.60
全燐	mg/l	0.27	0.079	2.0	0.30	0.071	0.015	0.006	0.010
硝酸性窒素	mg/l	3.1	0.87	16	1.8	2.0	0.55	0.57	0.55
亜硝酸性窒素	mg/l	0.04	<0.02	1.0	0.03	<0.02	<0.02	<0.02	<0.02
ふっ素	mg/l	0.07	0.07	0.06	0.11	0.08	0.05	<0.05	0.05
塩素イオン	mg/l	3	2	15	9	5	1	1	1
電気伝導率	mS/m	18.5	17.8	41.2	31.3	19.8	8.4	8.3	8.7

採水場所 測定項目	単位	濁川水域									
		高倉川(流末)		大円川(流末)		藤川(流末)		十郎川(流末)		野間川(流末)	
気温	°C	39	7	37	6	38	6	38	5	35	6
水温	°C	31	9	31	11	29	3	29	4	28	12
透視度	cm	70	67	73	77	>100	>100	70	>100	41	44
pH	-	8.9	8.0	8.4	7.8	9.5	8.3	7.6	7.5	7.9	7.3
DO	mg/l	11	11	12	12	12	11	7.2	9.6	10	8.9
BOD	mg/l	1.8	2.3	1.4	5.5	1.2	1.6	1.7	2.3	3.7	9.8
COD	mg/l	5.3	3.8	5.4	4.9	3.6	3.0	5.3	4.6	4.9	8.9
SS	mg/l	9	4	6	3	1	<1	17	6	13	13
大腸菌数	CFU/100ml	2300	17	58	36	43	61	210	830	2600	1200
全窒素	mg/l	0.65	1.1	1.0	1.8	0.45	0.49	2.3	2.5	2.3	4.5
全燐	mg/l	0.11	0.09	0.50	0.32	0.07	0.03	0.24	0.29	0.54	1.0
硝酸性窒素	mg/l	0.14	0.83	0.41	1.4	0.18	0.26	1.1	1.3	1.3	2.1
亜硝酸性窒素	mg/l	<0.02	<0.02	0.02	0.05	<0.02	<0.02	0.03	0.06	0.29	0.90
ふっ素	mg/l	0.09	0.10	0.43	0.26	0.13	0.11	0.12	0.21	0.30	0.36
塩素イオン	mg/l	7	12	44	40	12	20	14	35	27	53
電気伝導率	mS/m	18.0	23.0	37.2	35.3	26.7	30.9	21.5	33.8	26.9	38.6

採水場所 測定項目	単位	濁川水域									
		渋川(流末)		蛭沢川(内久根橋)		五割川(流末)		新五割川		省路橋	
気温	°C	35	6	31.0	0.7	35.0	1.5	34.0	2.5	32.5	-3.2
水温	°C	26	6	27.0	5.0	28.5	5.0	27.5	5.5	29.5	4.0
透視度	cm	80	>100	92	>100	95	>100	>100	>100	83	>100
pH	-	7.3	7.3	7.5	7.4	8.7	7.6	7.9	7.8	9.1	8.4
DO	mg/l	6.1	10	7.6	10	12	12	8.1	12	8.8	13
BOD	mg/l	1.2	1.9	1.1	1.7	0.9	1.2	1.5	1.7	2.0	1.0
COD	mg/l	3.6	2.5	3.9	3.6	3.8	3.0	5.2	3.5	4.0	2.3
SS	mg/l	10	4	10	5	2	3	9	2	6	<1
大腸菌数	CFU/100ml	690	2400	280	430	130	220	180	230	170	140
全窒素	mg/l	2.2	2.9	1.0	1.2	0.54	0.76	0.75	0.90	0.34	0.09
全燐	mg/l	0.22	0.19	0.17	0.17	0.07	0.05	0.14	0.10	0.18	0.07
硝酸性窒素	mg/l	1.7	1.9	0.79	0.85	0.29	0.61	0.49	0.70	<0.02	<0.02
亜硝酸性窒素	mg/l	0.06	0.04	<0.02	<0.02	<0.02	<0.02	<0.02	<0.02	<0.02	<0.02
ふっ素	mg/l	0.18	0.18	0.12	0.14	0.10	0.10	0.11	0.11	0.15	0.19
塩素イオン	mg/l	10	11	9	15	6	13	7	14	19	19
電気伝導率	mS/m	20.2	21.5	19.0	20.6	17.0	16.4	16.8	19.9	30.7	22.1

採水場所 測定項目	単位	濁川水域									
		蓬橋		第一池添橋		砂田橋		城東大橋		国里橋	
気温	°C	37	4	35	2	29	1	31	6	39	5
水温	°C	28	3	33	7	28	4	28	7	29	4
透視度	cm	65	48	59	23	62	82	35	26	70	73
pH	-	7.4	7.6	9.0	8.0	7.7	7.6	7.6	7.5	7.5	7.6
DO	mg/l	5.4	11	11	12	7.5	12	5.3	8.7	7.1	12
BOD	mg/l	1.5	3.1	1.8	1.7	1.4	1.3	1.4	3.5	1.5	2.8
COD	mg/l	5.4	5.2	4.6	3.9	3.6	2.8	5.3	5.5	5.2	4.4
SS	mg/l	18	20	5	19	11	4	14	32	29	15
大腸菌数	CFU/100ml	220	630	92	64	260	410	320	190	240	360
全窒素	mg/l	2.1	1.6	0.48	0.65	0.61	0.71	1.1	2.2	2.2	1.5
全燐	mg/l	0.25	0.23	0.20	0.13	0.13	0.08	0.35	0.09	0.25	0.19
硝酸性窒素	mg/l	0.80	0.84	0.02	0.04	0.20	0.38	0.37	0.96	0.80	0.78
亜硝酸性窒素	mg/l	0.05	0.03	<0.02	<0.02	<0.02	<0.02	0.03	0.04	0.03	0.03
ふっ素	mg/l	0.15	0.20	0.18	0.18	0.13	0.14	0.22	0.28	0.14	0.17
塩素イオン	mg/l	17	34	21	23	13	19	25	39	16	27
電気伝導率	mS/m	24.0	31.6	29.8	28.5	25.3	27.2	30.8	34.0	23.3	29.6

採水場所 測定項目	単位	濁川水域									
		万年橋		新油川橋		濁川橋		濁川(流末)		玉諸右岸排水機場	
気温	°C	35	7	34	6	36	6	34	9	32	6
水温	°C	32	11	27	5	29	5	28	5	28	11
透視度	cm	22	31	42	77	92	77	88	84	77	75
pH	-	7.5	7.2	7.3	7.7	7.4	7.4	7.5	7.4	8.3	7.7
DO	mg/l	9.1	10	6.2	11	6.5	10	7.4	10	10	12
BOD	mg/l	3.2	2.4	1.6	1.8	1.8	1.4	2.2	2.0	2.1	3.0
COD	mg/l	6.8	7.0	5.4	3.7	4.4	3.8	5.5	3.4	3.0	3.6
SS	mg/l	36	42	20	6	17	6	21	7	8	4
大腸菌数	CFU/100ml	380	500	890	1800	270	160	270	720	800	1200
全窒素	mg/l	1.6	1.6	1.5	1.7	1.9	2.8	1.6	2.3	0.50	1.2
全燐	mg/l	0.25	0.28	0.25	0.21	0.31	0.57	0.21	0.19	0.09	0.07
硝酸性窒素	mg/l	0.57	0.67	0.80	0.90	1.4	1.8	1.2	1.4	0.32	0.71
亜硝酸性窒素	mg/l	0.05	0.04	0.07	0.06	0.07	0.06	0.06	0.05	<0.02	<0.02
ふっ素	mg/l	0.14	0.18	0.15	0.18	0.18	0.16	0.17	0.19	0.05	0.06
塩素イオン	mg/l	16	24	19	30	18	21	16	19	7	15
電気伝導率	mS/m	20.8	26.1	33.6	26.7	24.1	28.1	22.5	24.3	12.4	17.6

※令和6年度測定値
(資料)環境部環境総室環境保全課調

31-1 公共用水域の水質測定結果(荒川ダム・桜橋)

項目	採水場所	単位	基準値	荒川ダム(能泉湖)項目類型:AAイ、生物Aイ)				桜橋(荒川)項目類型:AAイ、生物Aイ)				
				最高	最低	平均	回数	最高	最低	平均	回数	
一般項目	気温	°C	-	33.0	2.0	19.2	12	33.0	0.5	20.0	24	
	水温	°C	-	29.5	5.0	17.0	12	21.6	2.0	13.3	24	
	河川	流量	m ³ /s	-					2.8	0.31	1.4	12
		透視度	cm	-					>100	72	98	24
	湖沼	透明度	m	-	5.8	2.2	3.8	12				
生活環境項目	pH		6.5~8.5	8.6	7.1	7.5	12	7.6	7.2	7.5	24	
	DO	mg/l	7.5以上	11	7.3	9.0	12	13	8.0	9.8	24	
	BOD	mg/l	1以下	3.9	0.5	0.8	12	0.9	<0.5	0.8	24	
	COD	mg/l	-	5.3	1.9	3.1	12	5.1	1.5	3.0	24	
	SS	mg/l	25以下	3	<1	1	12	9	<1	2	24	
	大腸菌数	CFU/100ml	20以下	17	<1	11	12	220	30	170	24	
	全窒素	mg/l	-	0.53	0.32	0.43	12	0.63	0.29	0.38	6	
全燐	mg/l	-	0.021	0.005	0.009	12	0.013	0.005	0.009	6		
物水項目生	全亜鉛	mg/l	0.03以下	0.006	0.002	0.004	6	0.005	0.002	0.004	6	
	ノニルフェノール	mg/l	0.001以下					<0.00006	<0.00006	<0.00006	4	
	直鎖アルキルベンゼンスルホン酸及びその塩	mg/l	0.03以下					<0.0006	<0.0006	<0.0006	4	
健康項目	カドミウム	mg/l	0.003以下	<0.0003	<0.0003	<0.0003	2	<0.0003	<0.0003	<0.0003	2	
	全シアン	mg/l	検出されないこと	nd	nd	nd	2	nd	nd	nd	2	
	鉛	mg/l	0.01以下	<0.005	<0.005	<0.005	2	<0.005	<0.005	<0.005	2	
	六価クロム	mg/l	0.02以下	<0.01	<0.01	<0.01	2	<0.01	<0.01	<0.01	2	
	ヒ素	mg/l	0.01以下	<0.005	<0.005	<0.005	2	<0.005	<0.005	<0.005	2	
	総水銀	mg/l	0.0005以下	<0.0005	<0.0005	<0.0005	2	<0.0005	<0.0005	<0.0005	2	
	アルキル水銀	mg/l	検出されないこと									
	PCB	mg/l	検出されないこと					nd	nd	nd	2	
	ジクロロメタン	mg/l	0.02以下	<0.002	<0.002	<0.002	2	<0.002	<0.002	<0.002	2	
	四塩化炭素	mg/l	0.002以下	<0.0002	<0.0002	<0.0002	2	<0.0002	<0.0002	<0.0002	2	
	1,2-ジクロロエタン	mg/l	0.004以下	<0.0004	<0.0004	<0.0004	2	<0.0004	<0.0004	<0.0004	2	
	1,1-ジクロロエチレン	mg/l	0.1以下	<0.002	<0.002	<0.002	2	<0.002	<0.002	<0.002	2	
	シス-1,2-ジクロロエチレン	mg/l	0.04以下	<0.002	<0.002	<0.002	2	<0.002	<0.002	<0.002	2	
	1,1,1-トリクロロエタン	mg/l	1以下	<0.0005	<0.0005	<0.0005	2	<0.0005	<0.0005	<0.0005	2	
	1,1,2-トリクロロエタン	mg/l	0.006以下	<0.0006	<0.0006	<0.0006	2	<0.0006	<0.0006	<0.0006	2	
	トリクロロエチレン	mg/l	0.01以下	<0.001	<0.001	<0.001	2	<0.001	<0.001	<0.001	2	
	テトラクロロエチレン	mg/l	0.01以下	<0.0005	<0.0005	<0.0005	2	<0.0005	<0.0005	<0.0005	2	
	1,3-ジクロロプロペン	mg/l	0.002以下	<0.0002	<0.0002	<0.0002	2	<0.0002	<0.0002	<0.0002	2	
	チウラム	mg/l	0.006以下	<0.0006	<0.0006	<0.0006	2	<0.0006	<0.0006	<0.0006	2	
	シマジン	mg/l	0.003以下	<0.0003	<0.0003	<0.0003	2	<0.0003	<0.0003	<0.0003	2	
	チオベンカルブ	mg/l	0.02以下	<0.002	<0.002	<0.002	2	<0.002	<0.002	<0.002	2	
	ベンゼン	mg/l	0.01以下	<0.001	<0.001	<0.001	2	<0.001	<0.001	<0.001	2	
	セレン	mg/l	0.01以下	<0.002	<0.002	<0.002	2	<0.002	<0.002	<0.002	2	
硝酸性窒素及び亜硝酸性窒素	mg/l	10以下	0.39	0.24	0.33	6	0.56	0.32	0.41	6		
ふっ素	mg/l	0.8以下	0.05	<0.05	0.05	6	<0.05	<0.05	<0.05	6		
ほう素	mg/l	1以下	<0.04	<0.04	<0.04	4	<0.04	<0.04	<0.04	4		
1,4-ジオキサン	mg/l	0.05以下	<0.005	<0.005	<0.005	2	<0.005	<0.005	<0.005	2		
特殊項目	銅	mg/l	-					<0.01	<0.01	<0.01	2	
	溶解性鉄	mg/l	-					0.052	0.019	0.036	2	
	溶解性マンガン	mg/l	-					<0.005	<0.005	<0.005	2	
	クロム	mg/l	-					<0.005	<0.005	<0.005	2	
	アンモニア性窒素	mg/l	-	0.05	0.02	0.04	6	0.04	0.02	0.03	6	
	リン酸態リン	mg/l	-	0.011	<0.003	0.005	12	0.009	0.004	0.006	6	
	クロロフィルa	mg/l	-	0.030	0.001	0.004	12					
	陰イオン界面活性剤	mg/l	-					<0.02	<0.02	<0.02	4	
	塩素イオン	mg/l	-	2	<1	1	6	2	1	1	6	
電気伝導率	mS/m	-	6.8	4.4	5.6	12	6.2	5.0	5.5	24		

項目	採水場所	単位	指針値	荒川ダム(能泉湖)(項目類型:AA イ、生物A イ)				桜橋(荒川)(項目類型:AA イ、生物A イ)			
				最高	最低	平均	回数	最高	最低	平均	回数
要 監 視 項 目	クロロホルム	mg/l	0.7以下			<0.0006	1			<0.0006	1
	トランス-1,2-ジクロロエチレン	mg/l	0.04以下			<0.002	1			<0.002	1
	1,2-ジクロロプロパン	mg/l	0.06以下			<0.005	1			<0.005	1
	P-ジクロロベンゼン	mg/l	0.2以下			<0.005	1			<0.005	1
	イソキサチオン	mg/l	0.008以下							<0.0008	1
	ダイアジノン	mg/l	0.005以下							<0.0005	1
	フェニトロチオン(MEP)	mg/l	0.003以下							<0.0003	1
	イソプロチオラン	mg/l	0.04以下							<0.004	1
	オキシ銅(有機銅)	mg/l	0.04以下							<0.004	1
	クロロタロニル(TPN)	mg/l	0.05以下							<0.004	1
	プロピザミド	mg/l	0.008以下							<0.0008	1
	EPN	mg/l	0.006以下							<0.0006	1
	ジクロロボス(DDVP)	mg/l	0.008以下							<0.001	1
	フェノブカルブ(BPMC)	mg/l	0.03以下							<0.002	1
	イプロベンホス(IBP)	mg/l	0.008以下							<0.0008	1
	クロルニトロフェン(CNP)	mg/l	-							<0.0005	1
	トルエン	mg/l	0.6以下			<0.005	1			<0.005	1
	キシレン	mg/l	0.4以下			<0.005	1			<0.005	1
	フタル酸ジエチルヘキシル	mg/l	0.06以下							<0.006	1
	ニッケル	mg/l	-							<0.001	1
	モリブデン	mg/l	0.07以下							<0.007	1
	アンチモン	mg/l	0.02以下							<0.0002	1
	塩化ビニルモノマー	mg/l	0.002以下							<0.0002	1
	エピクロロヒドリン	mg/l	0.0004以下							<0.00004	1
	全マンガン	mg/l	0.2以下							<0.02	1
	ウラン	mg/l	0.002以下								
	ペルフルオロオクタンスルホン酸(PFOS)及びペルフルオロオクタナ酸	mg/l	0.00005以下 下暫定								<5.0
フェノール	mg/l	0.05以下								<0.001	1
ホルムアルデヒド	mg/l	1以下								<0.1	1
4-tert-オクチルフェノール	mg/l	0.001以下								<0.00003	1
アニリン	mg/l	0.02以下								<0.002	1
2,4-ジクロロフェノール	mg/l	0.03以下								<0.0003	1

※令和6年度測定値

※「検出されないこと」とは、法で定める測定方法により測定した場合において、その結果が当該方法の定量限界を下回ることをいい、「nd」とは定量限界値未満のことをいう。

※「BOD」は年間測定結果の75%値で適否を判断するため平均値は75%値としている。

※「大腸菌数」は年間測定結果の90%値で適否を判断するため平均値は90%値としている。

(資料)環境部環境総室環境保全課調

31-2 公共用水域の水質測定結果(千秋橋・二川橋)

項目	採水場所	単位	基準値	千秋橋(荒川)(環境類型:Bハ、生物Bイ)				二川橋(荒川)(環境類型:Bハ、生物Bイ)				
				最高	最低	平均	回数	最高	最低	平均	回数	
一般項目	気温	°C	-	33.1	1.2	19.4	24	33.4	-3.0	17.7	24	
	水温	°C	-	27.0	6.0	16.0	24	31.0	5.0	17.1	24	
	河川	流量	m ³ /s	-					9.1	0.46	2.7	12
		透視度	cm	-	>100	35	90	24	>100	14	86	24
	湖沼	透明度	m									
生活環境項目	pH		6.5~8.5	8.1	7.3	7.7	24	9.3	7.4	7.9	24	
	DO	mg/l	5以上	12	7.7	9.6	24	16	6.8	10	24	
	BOD	mg/l	3以下	1.6	<0.5	1.1	24	1.8	<0.5	1.3	24	
	COD	mg/l	-	6.3	2.2	3.6	24	7.2	2.7	3.9	24	
	SS	mg/l	25以下	19	<1	5	24	42	<1	6	24	
	大腸菌数	CFU/100ml	1000以下	1400	75	1100	12	950	2	250	24	
	全窒素	mg/l	-					0.96	0.60	0.70	6	
	全磷	mg/l	-					0.060	0.033	0.045	6	
物水項目	全亜鉛	mg/l	0.03以下	0.009	0.004	0.007	6	0.011	0.004	0.007	6	
	ノニルフェノール	mg/l	0.002以下					<0.00006	<0.00006	<0.00006	4	
	直鎖アルキルベンゼンスルホン酸及びその塩	mg/l	0.05以下					0.0047	<0.0006	0.0018	4	
健康項目	カドミウム	mg/l	0.003以下	<0.0003	<0.0003	<0.0003	2	<0.0003	<0.0003	<0.0003	2	
	全シアン	mg/l	検出されないこと	nd	nd	nd	2	nd	nd	nd	2	
	鉛	mg/l	0.01以下	<0.005	<0.005	<0.005	2	<0.005	<0.005	<0.005	2	
	六価クロム	mg/l	0.02以下	<0.01	<0.01	<0.01	2	<0.01	<0.01	<0.01	2	
	ヒ素	mg/l	0.01以下	<0.005	<0.005	<0.005	2	<0.005	<0.005	<0.005	2	
	総水銀	mg/l	0.0005以下	<0.0005	<0.0005	<0.0005	2	<0.0005	<0.0005	<0.0005	2	
	アルキル水銀	mg/l	検出されないこと									
	PCB	mg/l	検出されないこと					nd	nd	nd	2	
	ジクロロメタン	mg/l	0.02以下	<0.002	<0.002	<0.002	2	<0.002	<0.002	<0.002	2	
	四塩化炭素	mg/l	0.002以下	<0.0002	<0.0002	<0.0002	2	<0.0002	<0.0002	<0.0002	2	
	1,2-ジクロロエタン	mg/l	0.004以下	<0.0004	<0.0004	<0.0004	2	<0.0004	<0.0004	<0.0004	2	
	1,1-ジクロロエチレン	mg/l	0.1以下	<0.002	<0.002	<0.002	2	<0.002	<0.002	<0.002	2	
	シス-1,2-ジクロロエチレン	mg/l	0.04以下	<0.002	<0.002	<0.002	2	<0.002	<0.002	<0.002	2	
	1,1,1-トリクロロエタン	mg/l	1以下	<0.0005	<0.0005	<0.0005	2	<0.0005	<0.0005	<0.0005	2	
	1,1,2-トリクロロエタン	mg/l	0.006以下	<0.0006	<0.0006	<0.0006	2	<0.0006	<0.0006	<0.0006	2	
	トリクロロエチレン	mg/l	0.01以下	<0.001	<0.001	<0.001	2	<0.001	<0.001	<0.001	2	
	テトラクロロエチレン	mg/l	0.01以下	<0.0005	<0.0005	<0.0005	2	<0.0005	<0.0005	<0.0005	2	
	1,3-ジクロロプロペン	mg/l	0.002以下	<0.0002	<0.0002	<0.0002	2	<0.0002	<0.0002	<0.0002	2	
	チウラム	mg/l	0.006以下	<0.0006	<0.0006	<0.0006	2	<0.0006	<0.0006	<0.0006	2	
	シマジン	mg/l	0.003以下	<0.0003	<0.0003	<0.0003	2	<0.0003	<0.0003	<0.0003	2	
	チオベンカルブ	mg/l	0.02以下	<0.002	<0.002	<0.002	2	<0.002	<0.002	<0.002	2	
	ベンゼン	mg/l	0.01以下	<0.001	<0.001	<0.001	2	<0.001	<0.001	<0.001	2	
	セレン	mg/l	0.01以下	<0.002	<0.002	<0.002	2	<0.002	<0.002	<0.002	2	
硝酸性窒素及び亜硝酸性窒素	mg/l	10以下	0.93	0.56	0.72	6	0.88	0.52	0.72	6		
ふっ素	mg/l	0.8以下	0.08	0.05	0.07	6	0.08	0.06	0.07	6		
ほう素	mg/l	1以下	<0.04	<0.04	<0.04	4	0.04	<0.04	0.04	4		
1,4-ジオキサン	mg/l	0.05以下	<0.005	<0.005	<0.005	2	<0.005	<0.005	<0.005	2		
特殊項目	銅	mg/l	-					<0.01	<0.01	<0.01	2	
	溶解性鉄	mg/l	-					0.15	0.11	0.13	2	
	溶解性マンガン	mg/l	-					0.007	<0.005	0.006	2	
	クロム	mg/l	-					<0.005	<0.005	<0.005	2	
	アンモニア性窒素	mg/l	-					0.07	0.02	0.04	6	
	リン酸態リン	mg/l	-					0.053	0.022	0.036	6	
	クロロフィルa	mg/l	-									
	陰イオン界面活性剤	mg/l	-					<0.02	<0.02	<0.02	4	
	塩素イオン	mg/l	-	8	2	5	6	11	3	6	6	
電気伝導率	mS/m	-	14.4	8.6	11.2	24	17.3	9.3	13.1	24		

項目	採水場所	単位	指針値	千秋橋(荒川)(環境類型:Bハ、生物Bイ)				二川橋(荒川)(環境類型:Bハ、生物Bイ)			
				最高	最低	平均	回数	最高	最低	平均	回数
要 監 視 項 目	クロロホルム	mg/l	3以下			<0.0006	1			<0.0006	1
	トランス-1,2-ジクロロエチレン	mg/l	0.04以下			<0.002	1			<0.002	1
	1,2-ジクロロプロパン	mg/l	0.06以下			<0.005	1			<0.005	1
	P-ジクロロベンゼン	mg/l	0.2以下			<0.005	1			<0.005	1
	イソキサチオン	mg/l	0.008以下							<0.0008	1
	ダイアジノン	mg/l	0.005以下							<0.0005	1
	フェニトロチオン(MEP)	mg/l	0.003以下							<0.0003	1
	イソプロチオラン	mg/l	0.04以下							<0.004	1
	オキシ銅(有機銅)	mg/l	0.04以下							<0.004	1
	クロロタロニル(TPN)	mg/l	0.05以下							<0.004	1
	プロピザミド	mg/l	0.008以下							<0.0008	1
	EPN	mg/l	0.006以下							<0.0006	1
	ジクロロボス(DDVP)	mg/l	0.008以下							<0.001	1
	フェノブカルブ(BPMC)	mg/l	0.03以下							<0.002	1
	イプロベンホス(IBP)	mg/l	0.008以下							<0.0008	1
	クロルニトロフェン(CNP)	mg/l	-							<0.0005	1
	トルエン	mg/l	0.6以下			<0.005	1			<0.005	1
	キシレン	mg/l	0.4以下			<0.005	1			<0.005	1
	フタル酸ジエチルヘキシル	mg/l	0.06以下							<0.006	1
	ニッケル	mg/l	-							<0.001	1
	モリブデン	mg/l	0.07以下							<0.007	1
	アンチモン	mg/l	0.02以下							<0.0002	1
	塩化ビニルモノマー	mg/l	0.002以下							<0.0002	1
	エピクロロヒドリン	mg/l	0.0004以下							<0.00004	1
	全マンガン	mg/l	0.2以下							<0.02	1
	ウラン	mg/l	0.002以下								
	ペルフルオロオクタンスルホン酸(PFOS)及びペルフルオロオクタナ酸	mg/l	0.00005以下 下暫定								<5.0
フェノール	mg/l	0.08以下								<0.001	1
ホルムアルデヒド	mg/l	1以下								<0.1	1
4-tert-オクチルフェノール	mg/l	0.004以下								<0.00003	1
アニリン	mg/l	0.02以下								<0.002	1
2,4-ジクロロフェノール	mg/l	0.03以下								<0.0003	1

※令和6年度測定値

※「検出されないこと」とは、法で定める測定方法により測定した場合において、その結果が当該方法の定量限界を下回ることをいい、「nd」とは定量限界値未満のことをいう。

※「BOD」は年間測定結果の75%値で適否を判断するため平均値は75%値としている。

※「大腸菌数」は年間測定結果の90%値で適否を判断するため平均値は90%値としている。

(資料)環境部環境総室環境保全課調

31-3 公共用水域の水質測定結果(砂田橋・濁川橋)

項目	採水場所	単位	基準値	砂田橋(濁川)(環境類型:Cハ、生物Bイ)				濁川橋(濁川)(環境類型:Cハ、生物Bイ)				
				最高	最低	平均	回数	最高	最低	平均	回数	
一般項目	気温	°C	-	33.0	1.0	20.2	24	32.0	-4.5	17.7	24	
	水温	°C	-	30.5	4.5	18.1	24	29.5	6.5	18.3	24	
	河川	流量	m ³ /s	-	0.19	0.05	0.12	12	2.6	1.1	1.7	12
		透視度	cm	-	>100	45	83	24	>100	37	66	24
	湖沼	透明度	m	-								
生活環境項目	pH		6.5~8.5	8.5	7.5	7.8	24	7.6	7.2	7.4	24	
	DO	mg/l	5以上	13	5.1	8.3	24	10	4.5	7.2	24	
	BOD	mg/l	5以下	2.0	0.9	1.7	24	3.1	1.0	2.0	24	
	COD	mg/l	-	6.1	3.6	4.6	24	6.5	3.8	4.9	24	
	SS	mg/l	50以下	47	2	10	24	25	6	14	24	
	大腸菌数	CFU/100ml	-	9900	280	4300	12	6700	180	1900	24	
	全窒素	mg/l	-					1.8	1.5	1.7	6	
全磷	mg/l	-					0.18	0.11	0.15	6		
物水項目	全亜鉛	mg/l	0.03以下	0.014	0.008	0.012	6	0.020	0.008	0.014	6	
	ノニルフェノール	mg/l	0.002以下					<0.00006	<0.00006	<0.00006	4	
	直鎖アルキルベンゼンスルホン酸及びその塩	mg/l	0.05以下					0.014	0.0017	0.0055	4	
健康項目	カドミウム	mg/l	0.003以下	<0.0003	<0.0003	<0.0003	2	<0.0003	<0.0003	<0.0003	2	
	全シアン	mg/l	検出されないこと	nd	nd	nd	2	nd	nd	nd	2	
	鉛	mg/l	0.01以下	<0.005	<0.005	<0.005	2	<0.005	<0.005	<0.005	2	
	六価クロム	mg/l	0.02以下	<0.01	<0.01	<0.01	2	<0.01	<0.01	<0.01	2	
	ヒ素	mg/l	0.01以下	<0.005	<0.005	<0.005	4	0.005	<0.005	0.005	4	
	総水銀	mg/l	0.0005以下	<0.0005	<0.0005	<0.0005	2	<0.0005	<0.0005	<0.0005	2	
	アルキル水銀	mg/l	検出されないこと									
	PCB	mg/l	検出されないこと					nd	nd	nd	2	
	ジクロロメタン	mg/l	0.02以下	<0.002	<0.002	<0.002	2	<0.002	<0.002	<0.002	2	
	四塩化炭素	mg/l	0.002以下	<0.0002	<0.0002	<0.0002	2	<0.0002	<0.0002	<0.0002	2	
	1,2-ジクロロエタン	mg/l	0.004以下	<0.0004	<0.0004	<0.0004	2	<0.0004	<0.0004	<0.0004	2	
	1,1-ジクロロエチレン	mg/l	0.1以下	<0.002	<0.002	<0.002	2	<0.002	<0.002	<0.002	2	
	シス-1,2-ジクロロエチレン	mg/l	0.04以下	<0.002	<0.002	<0.002	2	<0.002	<0.002	<0.002	2	
	1,1,1-トリクロロエタン	mg/l	1以下	<0.0005	<0.0005	<0.0005	2	<0.0005	<0.0005	<0.0005	2	
	1,1,2-トリクロロエタン	mg/l	0.006以下	<0.0006	<0.0006	<0.0006	2	<0.0006	<0.0006	<0.0006	2	
	トリクロロエチレン	mg/l	0.01以下	<0.001	<0.001	<0.001	2	<0.001	<0.001	<0.001	2	
	テトラクロロエチレン	mg/l	0.01以下	<0.0005	<0.0005	<0.0005	2	<0.0005	<0.0005	<0.0005	2	
	1,3-ジクロロプロペン	mg/l	0.002以下	<0.0002	<0.0002	<0.0002	2	<0.0002	<0.0002	<0.0002	2	
	チウラム	mg/l	0.006以下	<0.0006	<0.0006	<0.0006	2	<0.0006	<0.0006	<0.0006	2	
	シマジン	mg/l	0.003以下	<0.0003	<0.0003	<0.0003	2	<0.0003	<0.0003	<0.0003	2	
	チオベンカルブ	mg/l	0.02以下	<0.002	<0.002	<0.002	2	<0.002	<0.002	<0.002	2	
	ベンゼン	mg/l	0.01以下	<0.001	<0.001	<0.001	2	<0.001	<0.001	<0.001	2	
	セレン	mg/l	0.01以下	<0.002	<0.002	<0.002	2	<0.002	<0.002	<0.002	2	
硝酸性窒素及び亜硝酸性窒素	mg/l	10以下	1.1	0.43	0.69	6	1.6	1.2	1.4	6		
ふっ素	mg/l	0.8以下	0.12	0.08	0.10	6	0.20	0.14	0.16	6		
ほう素	mg/l	1以下	0.07	0.04	0.06	4	0.13	0.09	0.11	4		
1,4-ジオキサン	mg/l	0.05以下	<0.005	<0.005	<0.005	2	<0.005	<0.005	<0.005	2		
特殊項目	銅	mg/l	-					<0.01	<0.01	<0.01	2	
	溶解性鉄	mg/l	-					0.48	0.43	0.46	2	
	溶解性マンガン	mg/l	-					0.067	0.057	0.062	2	
	クロム	mg/l	-					<0.005	<0.005	<0.005	2	
	アンモニア性窒素	mg/l	-					0.43	0.19	0.30	6	
	リン酸態リン	mg/l	-					0.17	0.10	0.14	6	
	クロロフィルa	mg/l	-									
	陰イオン界面活性剤	mg/l	-					<0.02	<0.02	<0.02	4	
	塩素イオン	mg/l	-	13	8	11	6	17	12	15	6	
電気伝導率	mS/m	-	29.5	19.2	23.0	24	30.3	17.9	24.1	24		

項目	採水場所	単位	指針値	砂田橋(濁川)(環境類型:Cハ、生物Bイ)				濁川橋(濁川)(環境類型:Cハ、生物Bイ)			
				最高	最低	平均	回数	最高	最低	平均	回数
要 監 視 項 目	クロロホルム	mg/l	3以下			<0.0006	1			<0.0006	1
	トランス-1,2-ジクロロエチレン	mg/l	0.04以下			<0.002	1			<0.002	1
	1,2-ジクロロプロパン	mg/l	0.06以下			<0.005	1			<0.005	1
	P-ジクロロベンゼン	mg/l	0.2以下			<0.005	1			<0.005	1
	イソキサチオン	mg/l	0.008以下							<0.0008	1
	ダイアジノン	mg/l	0.005以下							<0.0005	1
	フェニトロチオン(MEP)	mg/l	0.003以下							<0.0003	1
	イソプロチオラン	mg/l	0.04以下							<0.004	1
	オキシ銅(有機銅)	mg/l	0.04以下							<0.004	1
	クロロタロニル(TPN)	mg/l	0.05以下							<0.004	1
	プロピザミド	mg/l	0.008以下							<0.0008	1
	EPN	mg/l	0.006以下							<0.0006	1
	ジクロロボス(DDVP)	mg/l	0.008以下							<0.001	1
	フェノバルブ(BPMC)	mg/l	0.03以下							<0.002	1
	イプロベンホス(IBP)	mg/l	0.008以下							<0.0008	1
	クロルニトロフェン(CNP)	mg/l	-							<0.0005	1
	トルエン	mg/l	0.6以下			<0.005	1			<0.005	1
	キシレン	mg/l	0.4以下			<0.005	1			<0.005	1
	フタル酸ジエチルヘキシル	mg/l	0.06以下							<0.006	1
	ニッケル	mg/l	-							0.001	1
	モリブデン	mg/l	0.07以下							<0.007	1
	アンチモン	mg/l	0.02以下							<0.0002	1
	塩化ビニルモノマー	mg/l	0.002以下							<0.0002	1
	エピクロロヒドリン	mg/l	0.0004以下							<0.00004	1
	全マンガン	mg/l	0.2以下							0.09	1
	ウラン	mg/l	0.002以下								
	ペルフルオロオクタンスルホン酸(PFOS)及びペルフルオロオクタナ酸	mg/l	0.00005以下 下暫定								6.7
フェノール	mg/l	0.08以下								<0.001	1
ホルムアルデヒド	mg/l	1以下								<0.1	1
4-tert-オクチルフェノール	mg/l	0.004以下								<0.00003	1
アニリン	mg/l	0.02以下								<0.002	1
2,4-ジクロロフェノール	mg/l	0.03以下								<0.0003	1

※令和6年度測定値

※「検出されないこと」とは、法で定める測定方法により測定した場合において、その結果が当該方法の定量限界を下回ることをいい、「nd」とは定量限界値未満のことをいう。

※「BOD」は年間測定結果の75%値で適否を判断するため平均値は75%値としている。

※「大腸菌数」は年間測定結果の90%値で適否を判断するため平均値は90%値としている。

(資料)環境部環境総室環境保全課調

31-4 公共用水域の水質測定結果(高室橋)

項目	採水場所		単位	基準値	高室橋(鎌田川)(環境類型:BⅡ、生物BⅠ)			
					最高	最低	平均	回数
一般項目	気温		°C	-	33.2	-2.0	18.4	24
	水温		°C	-	27.4	5.0	18.6	24
	河川	流量	m ³ /s	-				
		透視度	cm	-	>100	15	82	24
湖沼	透明度	m						
生活環境項目	pH			6.5~8.5	8.5	7.5	7.8	24
	DO		mg/l	5以上	10	8.4	9.3	24
	BOD		mg/l	3以下	2.5	0.6	1.5	24
	COD		mg/l	-	5.9	2.5	3.9	24
	SS		mg/l	25以下	42	2	9	24
	大腸菌数		CFU/100ml	1000以下	1200	250	1100	12
	全窒素		mg/l	-				
全磷		mg/l	-					
物水項目	全亜鉛		mg/l	0.03以下	0.017	0.007	0.013	6
	ノニルフェノール		mg/l	0.002以下				
	直鎖アルキルベンゼンスルホン酸及びその塩		mg/l	0.05以下				
健康項目	カドミウム		mg/l	0.003以下	<0.0003	<0.0003	<0.0003	2
	全シアン		mg/l	検出されないこと	nd	nd	nd	2
	鉛		mg/l	0.01以下	<0.005	<0.005	<0.005	2
	六価クロム		mg/l	0.05以下	<0.01	<0.01	<0.01	2
	ヒ素		mg/l	0.01以下	<0.005	<0.005	<0.005	2
	総水銀		mg/l	0.0005以下	<0.0005	<0.0005	<0.0005	2
	アルキル水銀		mg/l	検出されないこと				
	PCB		mg/l	検出されないこと				
	ジクロロメタン		mg/l	0.02以下	<0.002	<0.002	<0.002	2
	四塩化炭素		mg/l	0.002以下	<0.0002	<0.0002	<0.0002	2
	1,2-ジクロロエタン		mg/l	0.004以下	<0.0004	<0.0004	<0.0004	2
	1,1-ジクロロエチレン		mg/l	0.1以下	<0.002	<0.002	<0.002	2
	シス-1,2-ジクロロエチレン		mg/l	0.04以下	0.002	<0.002	0.002	4
	1,1,1-トリクロロエタン		mg/l	1以下	<0.0005	<0.0005	<0.0005	2
	1,1,2-トリクロロエタン		mg/l	0.006以下	<0.0006	<0.0006	<0.0006	2
	トリクロロエチレン		mg/l	0.01以下	<0.001	<0.001	<0.001	2
	テトラクロロエチレン		mg/l	0.01以下	<0.0005	<0.0005	<0.0005	2
	1,3-ジクロロプロペン		mg/l	0.002以下	<0.0002	<0.0002	<0.0002	2
	チウラム		mg/l	0.006以下	<0.0006	<0.0006	<0.0006	2
	シマジン		mg/l	0.003以下	<0.0003	<0.0003	<0.0003	2
	チオベンカルブ		mg/l	0.02以下	<0.002	<0.002	<0.002	2
	ベンゼン		mg/l	0.01以下	<0.001	<0.001	<0.001	2
	セレン		mg/l	0.01以下	<0.002	<0.002	<0.002	2
硝酸性窒素及び亜硝酸性窒素		mg/l	10以下	1.1	0.77	0.95	6	
ふっ素		mg/l	0.8以下	0.11	0.08	0.09	6	
ほう素		mg/l	1以下	0.06	0.04	0.05	4	
1,4-ジオキサン		mg/l	0.05以下	<0.005	<0.005	<0.005	2	
特殊項目	銅		mg/l	-				
	溶解性鉄		mg/l	-				
	溶解性マンガン		mg/l	-				
	クロム		mg/l	-				
	アンモニア性窒素		mg/l	-				
	リン酸態リン		mg/l	-				
	クロロフィルa		mg/l	-				
	陰イオン界面活性剤		mg/l	-				
	塩素イオン		mg/l	-	23	9	14	6
電気伝導率		mS/m	-	34.4	18.1	24.3	24	

項目	採水場所	単位	指針値	高室橋(鎌田川)(環境類型:Bハ、生物Bイ)			
				最高	最低	平均	回数
要 監 視 項 目	クロロホルム	mg/l	3以下			<0.0006	1
	トランス-1,2-ジクロロエチレン	mg/l	0.04以下			<0.002	1
	1,2-ジクロロプロパン	mg/l	0.06以下			<0.005	1
	p-ジクロロベンゼン	mg/l	0.2以下			<0.005	1
	イソキサチオン	mg/l	0.008以下				
	ダイアジノン	mg/l	0.005以下				
	フェニトロチオン(MEP)	mg/l	0.003以下				
	イソプロチオラン	mg/l	0.04以下				
	オキシ銅(有機銅)	mg/l	0.04以下				
	クロタロニル(TPN)	mg/l	0.05以下				
	プロピザミド	mg/l	0.008以下				
	EPN	mg/l	0.006以下				
	ジクロロボス(DDVP)	mg/l	0.008以下				
	フェノカルブ(BPMC)	mg/l	0.03以下				
	イプロベンホス(IBP)	mg/l	0.008以下				
	クロロニトロフェン(CNP)	mg/l	-				
	トルエン	mg/l	0.6以下			<0.005	1
	キシレン	mg/l	0.4以下			<0.005	1
	フタル酸ジエチルヘキシル	mg/l	0.06以下				
	ニッケル	mg/l	-				
	モリブデン	mg/l	0.07以下				
	アンチモン	mg/l	0.02以下				
	塩化ビニルモノマー	mg/l	0.002以下				
	エピクロロヒドリン	mg/l	0.0004以下				
	全マンガン	mg/l	0.2以下				
	ウラン	mg/l	0.002以下				
	ペルフルオロオクタンスルホン酸(PFOS)及びペルフルオロオクタン酸	mg/l	0.00005以下暫定				
	フェノール	mg/l	0.08以下				
	ホルムアルデヒド	mg/l	1以下				
	4-t-オクチルフェノール	mg/l	0.004以下				
アニリン	mg/l	0.02以下					
2,4-ジクロロフェノール	mg/l	0.03以下					

※令和6年度測定値

※「検出されないこと」とは、法で定める測定方法により測定した場合において、その結果が当該方法の定量限界を下回ることをいい、「nd」とは定量限界値未満のことをいう。

※「BOD」は年間測定結果の75%値で適否を判断するため平均値は75%値としている。

※「大腸菌数」は年間測定結果の90%値で適否を判断するため平均値は90%値としている。

(資料)環境部環境総室環境保全課調

32-1 地下水水質調査結果(概況調査)

項目	採水場所	単位	基準値 (指針値)	概況調査						
				1	2	3	4	5		
				千塚4丁目	美咲2丁目	富竹2丁目	高畑1丁目	徳行2丁目		
環境基準項目	1	カドミウム	mg/l	0.003以下	<0.0003	<0.0003	<0.0003	<0.0003	<0.0003	
	2	全シアン	mg/l	検出されないこと	nd	nd	nd	nd	nd	
	3	鉛	mg/l	0.01以下	<0.005	<0.005	<0.005	<0.005	<0.005	
	4	六価クロム	mg/l	0.02以下	<0.01	<0.01	<0.01	<0.01	<0.01	
	5	砒素	mg/l	0.01以下	<0.005	<0.005	<0.005	<0.005	<0.005	
	6	総水銀	mg/l	0.0005以下	<0.0005	<0.0005	<0.0005	<0.0005	<0.0005	
	7	アルキル水銀	mg/l	検出されないこと						
	8	PCB	mg/l	検出されないこと	nd	nd	nd	nd	nd	
	9	ジクロロメタン	mg/l	0.02以下	<0.002	<0.002	<0.002	<0.002	<0.002	
	10	四塩化炭素	mg/l	0.002以下	<0.002	<0.002	<0.002	<0.002	<0.002	
	11	クロロエチレン	mg/l	0.002以下	<0.002	<0.002	<0.002	<0.002	<0.002	
	12	1,2-ジクロロエタン	mg/l	0.004以下	<0.004	<0.004	<0.004	<0.004	<0.004	
	13	1,1-ジクロロエチレン	mg/l	0.1以下	<0.002	<0.002	<0.002	<0.002	<0.002	
	14	1,2-ジクロロエチレン	mg/l	0.04以下	<0.004	0.006	<0.004	<0.004	<0.004	
	15	1,1,1-トリクロロエタン	mg/l	1以下	<0.0005	<0.0005	<0.0005	<0.0005	<0.0005	
	16	1,1,2-トリクロロエタン	mg/l	0.006以下	<0.0006	<0.0006	<0.0006	<0.0006	<0.0006	
	17	トリクロロエチレン	mg/l	0.01以下	<0.001	<0.001	<0.001	<0.001	<0.001	
	18	テトラクロロエチレン	mg/l	0.01以下	<0.0005	<0.0005	<0.0005	<0.0005	<0.0005	
	19	1,3-ジクロロプロペン	mg/l	0.002以下	<0.0002	<0.0002	<0.0002	<0.0002	<0.0002	
	20	チウラム	mg/l	0.006以下	<0.0006	<0.0006	<0.0006	<0.0006	<0.0006	
	21	シマジン	mg/l	0.003以下	<0.0003	<0.0003	<0.0003	<0.0003	<0.0003	
	22	チオベンカルブ	mg/l	0.02以下	<0.002	<0.002	<0.002	<0.002	<0.002	
	23	ベンゼン	mg/l	0.01以下	<0.001	<0.001	<0.001	<0.001	<0.001	
	24	セレン	mg/l	0.01以下	<0.002	<0.002	<0.002	<0.002	<0.002	
	25	硝酸性窒素及び亜硝酸性窒素	mg/l	10以下	1.9	1.3	2.0	1.8	<0.04	
	26	ふっ素	mg/l	0.8以下	0.07	0.11	0.10	0.14	0.07	
	27	ぼう素	mg/l	1以下	<0.04	0.05	<0.04	0.09	<0.04	
	28	1,4-ジオキサソ	mg/l	0.05以下	<0.005	<0.005	<0.005	<0.005	<0.005	
要監視項目	29	クロロホルム	mg/l	(0.06以下)	<0.0006	<0.0006	<0.0006	<0.0006	<0.0006	
	30	1,2-ジクロロプロパン	mg/l	(0.06以下)	<0.005	<0.005	<0.005	<0.005	<0.005	
	31	P-ジクロロベンゼン	mg/l	(0.2以下)	<0.005	<0.005	<0.005	<0.005	<0.005	
	32	イソキサチオン	mg/l	(0.008以下)	<0.0008	<0.0008	<0.0008	<0.0008	<0.0008	
	33	ダイアジノン	mg/l	(0.005以下)	<0.0005	<0.0005	<0.0005	<0.0005	<0.0005	
	34	フェニトロチオン(MEP)	mg/l	(0.003以下)	<0.0003	<0.0003	<0.0003	<0.0003	<0.0003	
	35	イソプロチオラン	mg/l	(0.04以下)	<0.004	<0.004	<0.004	<0.004	<0.004	
	36	オキシ銅(有機銅)	mg/l	(0.04以下)	<0.004	<0.004	<0.004	<0.004	<0.004	
	37	クロロタロニル(TPN)	mg/l	(0.05以下)	<0.004	<0.004	<0.004	<0.004	<0.004	
	38	プロピザミド	mg/l	(0.008以下)	<0.0008	<0.0008	<0.0008	<0.0008	<0.0008	
	39	EPN	mg/l	(0.006以下)	<0.0006	<0.0006	<0.0006	<0.0006	<0.0006	
	40	ジクロロボス(DDVP)	mg/l	(0.008以下)	<0.001	<0.001	<0.001	<0.001	<0.001	
	41	フェノバルブ(BPMC)	mg/l	(0.03以下)	<0.002	<0.002	<0.002	<0.002	<0.002	
	42	イプロベンホス(IBP)	mg/l	(0.008以下)	<0.0008	<0.0008	<0.0008	<0.0008	<0.0008	
	43	クロルニトロフェン(CNP)	mg/l	-	<0.0005	<0.0005	<0.0005	<0.0005	<0.0005	
	44	トルエン	mg/l	(0.6以下)	<0.005	<0.005	<0.005	<0.005	<0.005	
	45	キシレン	mg/l	(0.4以下)	<0.005	<0.005	<0.005	<0.005	<0.005	
	46	フタル酸ジエチルヘキシル	mg/l	(0.06以下)	<0.006	<0.006	<0.006	<0.006	<0.006	
	47	ニッケル	mg/l	-	<0.001	<0.001	<0.001	<0.001	<0.001	
	48	モリブデン	mg/l	(0.07以下)	<0.007	<0.007	<0.007	<0.007	<0.007	
	49	アンチモン	mg/l	(0.02以下)	<0.0002	<0.0002	<0.0002	<0.0002	<0.0002	
	50	エピクロヒドリン	mg/l	(0.0004以下)	<0.00004	<0.00004	<0.00004	<0.00004	<0.00004	
	51	全マンガン	mg/l	(0.2以下)	<0.02	0.33	<0.02	<0.02	0.29	
	52	ウラン	mg/l	(0.002以下)	<0.0002	<0.0002	<0.0002	<0.0002	<0.0002	
	53	ペルフルオロオクタンスルホン酸(PFOS)及びペルフルオロオクタン酸	mg/l	(0.00005以下暫定)	17	10	18	11	<5.0	
	その他	54	水温	°C	-	18.6	17.5	19.0	20.3	19.4
		55	pH		-	6.4	7.3	6.4	6.7	7.0
		56	電気伝導率	mS/m	-	13.8	33.6	20.0	21.1	24.9

項目	採水場所	単位	基準値 (指針値)	概況調査					
				6	7	8	9	10	
				高畑1丁目	山宮町	善光寺町			
環境 基準 項目	1	カドミウム	mg/l	0.003以下	<0.0003	<0.0003	<0.0003		
	2	全シアン	mg/l	検出されないこと	nd	nd	nd		
	3	鉛	mg/l	0.01以下	<0.005	<0.005	0.005		
	4	六価クロム	mg/l	0.02以下	<0.01	<0.01	<0.01		
	5	砒素	mg/l	0.01以下	<0.005	<0.005	<0.005		
	6	総水銀	mg/l	0.0005以下	<0.0005	<0.0005	<0.0005		
	7	アルキル水銀	mg/l	検出されないこと					
	8	PCB	mg/l	検出されないこと	nd	nd	nd		
	9	ジクロロメタン	mg/l	0.02以下	<0.002	<0.002	<0.002		
	10	四塩化炭素	mg/l	0.002以下	<0.0002	<0.0002	<0.0002		
	11	クロロエチレン	mg/l	0.002以下	<0.0002	<0.0002	<0.0002		
	12	1,2-ジクロロエタン	mg/l	0.004以下	<0.0004	<0.0004	<0.0004		
	13	1,1-ジクロロエチレン	mg/l	0.1以下	<0.002	<0.002	<0.002		
	14	1,2-ジクロロエチレン	mg/l	0.04以下	<0.004	<0.004	<0.004		
	15	1,1,1-トリクロロエタン	mg/l	1以下	<0.0005	<0.0005	<0.0005		
	16	1,1,2-トリクロロエタン	mg/l	0.006以下	<0.0006	<0.0006	<0.0006		
	17	トリクロロエチレン	mg/l	0.01以下	<0.001	<0.001	<0.001		
	18	テトラクロロエチレン	mg/l	0.01以下	<0.0005	<0.0005	<0.0005		
	19	1,3-ジクロロプロペン	mg/l	0.002以下	<0.0002	<0.0002	<0.0002		
	20	チウラム	mg/l	0.006以下	<0.0006	<0.0006	<0.0006		
	21	シマジン	mg/l	0.003以下	<0.0003	<0.0003	<0.0003		
	22	チオベンカルブ	mg/l	0.02以下	<0.002	<0.002	<0.002		
	23	ベンゼン	mg/l	0.01以下	<0.001	<0.001	<0.001		
	24	セレン	mg/l	0.01以下	<0.002	<0.002	<0.002		
	25	硝酸性窒素及び亜硝酸性窒素	mg/l	10以下	<0.04	0.56	2.5		
	26	ふっ素	mg/l	0.8以下	0.12	0.23	0.06		
	27	ほう素	mg/l	1以下	0.07	0.05	<0.04		
	28	1,4-ジオキサン	mg/l	0.05以下	<0.005	<0.005	<0.005		
要 監視 項目	29	クロロホルム	mg/l	(0.06以下)	<0.0006	<0.0006	<0.0006		
	30	1,2-ジクロロプロパン	mg/l	(0.06以下)	<0.005	<0.005	<0.005		
	31	p-ジクロロベンゼン	mg/l	(0.2以下)	<0.005	<0.005	<0.005		
	32	イソキサチオン	mg/l	(0.008以下)	<0.0008	<0.0008	<0.0008		
	33	ダイアジノン	mg/l	(0.005以下)	<0.0005	<0.0005	<0.0005		
	34	フェニトロチオン(MEP)	mg/l	(0.003以下)	<0.0003	<0.0003	<0.0003		
	35	イソプロチオラン	mg/l	(0.04以下)	<0.004	<0.004	<0.004		
	36	オキシ銅(有機銅)	mg/l	(0.04以下)	<0.004	<0.004	<0.004		
	37	クロロタロニル(TPN)	mg/l	(0.05以下)	<0.004	<0.004	<0.004		
	38	プロピザミド	mg/l	(0.008以下)	<0.0008	<0.0008	<0.0008		
	39	EPN	mg/l	(0.006以下)	<0.0006	<0.0006	<0.0006		
	40	ジクロロボス(DDVP)	mg/l	(0.008以下)	<0.001	<0.001	<0.001		
	41	フェノバルブ(BPMC)	mg/l	(0.03以下)	<0.002	<0.002	<0.002		
	42	イプロベンホス(IBP)	mg/l	(0.008以下)	<0.0008	<0.0008	<0.0008		
	43	クロルニトロフェン(CNP)	mg/l	-	<0.0005	<0.0005	<0.0005		
	44	トルエン	mg/l	(0.6以下)	<0.005	<0.005	<0.005		
	45	キシレン	mg/l	(0.4以下)	<0.005	<0.005	<0.005		
	46	フタル酸ジエチルヘキシル	mg/l	(0.06以下)	<0.006	<0.006	<0.006		
	47	ニッケル	mg/l	-	<0.001	<0.001	0.001		
	48	モリブデン	mg/l	(0.07以下)	<0.007	<0.007	<0.007		
	49	アンチモン	mg/l	(0.02以下)	<0.0002	<0.0002	<0.0002		
	50	エピクロロヒドリン	mg/l	(0.0004以下)	<0.00004	<0.00004	<0.00004		
	51	全マンガン	mg/l	(0.2以下)	0.60	<0.02	<0.02		
	52	ウラン	mg/l	(0.002以下)	<0.0002	<0.0002	<0.0002		
	53	ペルフルオロオクタンスルホン酸(PFOS)及びペルフルオロオクタン酸	mg/l	(0.00005以下暫定)	10	<5.0	15		
そ の 他	54	水温	°C	-	19.1	14.2	16.2		
	55	pH		-	6.6	7.7	6.6		
	56	電気伝導率	mS/m	-	25.3	17.2	20.1		

※測定結果は1年間の平均値である。(令和6年度)

※「検出されないこと」とは、法で定める測定方法により測定した場合において、その結果が当該方法の定量限界を下回ることをいい、「nd」とは定量限界値未満のことをいう。

(資料)環境部環境総室環境保全課調

32-2 地下水水質調査結果(継続監視調査)

項目	採水場所	単位	基準値 (指針値)	継続監視調査					
				M-4	M-5	M-6	M-7	M-8	
				下向山町	国玉町	古閑町	右左口町	中小河原町	
環境基準項目	1	カドミウム	mg/l	0.003以下					
	2	全シアン	mg/l	検出されないこと					
	3	鉛	mg/l	0.01以下					
	4	六価クロム	mg/l	0.02以下					
	5	砒素	mg/l	0.01以下			0.019		0.017
	6	総水銀	mg/l	0.0005以下					
	7	アルキル水銀	mg/l	検出されないこと					
	8	PCB	mg/l	検出されないこと					
	9	ジクロロメタン	mg/l	0.02以下					
	10	四塩化炭素	mg/l	0.002以下					
	11	クロロエチレン	mg/l	0.002以下					
	12	1,2-ジクロロエタン	mg/l	0.004以下					
	13	1,1-ジクロロエチレン	mg/l	0.1以下					
	14	1,2-ジクロロエチレン	mg/l	0.04以下					
	15	1,1,1-トリクロロエタン	mg/l	1以下					
	16	1,1,2-トリクロロエタン	mg/l	0.006以下					
	17	トリクロロエチレン	mg/l	0.01以下					
	18	テトラクロロエチレン	mg/l	0.01以下					
	19	1,3-ジクロロプロペン	mg/l	0.002以下					
	20	チウラム	mg/l	0.006以下					
	21	シマジン	mg/l	0.003以下					
	22	チオベンカルブ	mg/l	0.02以下					
	23	ベンゼン	mg/l	0.01以下					
	24	セレン	mg/l	0.01以下					
	25	硝酸性窒素及び亜硝酸性窒素	mg/l	10以下	11			13	
	26	ふっ素	mg/l	0.8以下		1.1			
	27	ぼう素	mg/l	1以下					
	28	1,4-ジオキサン	mg/l	0.05以下					
要監視項目	29	クロロホルム	mg/l	(0.06以下)					
	30	1,2-ジクロロプロパン	mg/l	(0.06以下)					
	31	P-ジクロロベンゼン	mg/l	(0.2以下)					
	32	イソキサチオン	mg/l	(0.008以下)					
	33	ダイアジノン	mg/l	(0.005以下)					
	34	フェニトロチオン(MEP)	mg/l	(0.003以下)					
	35	イソプロチオラン	mg/l	(0.04以下)					
	36	オキシ銅(有機銅)	mg/l	(0.04以下)					
	37	クロロタロニル(TPN)	mg/l	(0.05以下)					
	38	プロピザミド	mg/l	(0.008以下)					
	39	EPN	mg/l	(0.006以下)					
	40	ジクロロボス(DDVP)	mg/l	(0.008以下)					
	41	フェノブカルブ(BPMC)	mg/l	(0.03以下)					
	42	イプロベンホス(IBP)	mg/l	(0.008以下)					
	43	クロルニトロフェン(CNP)	mg/l	-					
	44	トルエン	mg/l	(0.6以下)					
	45	キシレン	mg/l	(0.4以下)					
	46	フタル酸ジエチルヘキシル	mg/l	(0.06以下)					
	47	ニッケル	mg/l	-					
	48	モリブデン	mg/l	(0.07以下)					
	49	アンチモン	mg/l	(0.02以下)					
	50	エピクロロヒドリン	mg/l	(0.0004以下)					
	51	全マンガン	mg/l	(0.2以下)					
	52	ウラン	mg/l	(0.002以下)					
	53	ペルフルオロオクタンスルホン酸(PFOS)及びペルフルオロオクタ酸	mg/l	(0.00005以下 暫定)					
その他	54	水温	°C	-	22.4	12.0	15.6	15.5	18.0
	55	pH		-	6.2	7.6	8.1	6.6	6.7
	56	電気伝導率	mS/m	-	26.9	50.5	47.8	32.7	40.9

項目	採水場所	単位	基準値 (指針値)	継続監視調査				
				M-9	M-10	M-11	M-12	
				桜井町	音羽町			
環境基準項目	1	カドミウム	mg/l	0.003以下				
	2	全シアン	mg/l	検出されないこと				
	3	鉛	mg/l	0.01以下				
	4	六価クロム	mg/l	0.02以下				
	5	砒素	mg/l	0.01以下				
	6	総水銀	mg/l	0.0005以下				
	7	アルキル水銀	mg/l	検出されないこと				
	8	PCB	mg/l	検出されないこと				
	9	ジクロロメタン	mg/l	0.02以下				
	10	四塩化炭素	mg/l	0.002以下				
	11	クロロエチレン	mg/l	0.002以下				
	12	1,2-ジクロロエタン	mg/l	0.004以下				
	13	1,1-ジクロロエチレン	mg/l	0.1以下				
	14	1,2-ジクロロエチレン	mg/l	0.04以下				
	15	1,1,1-トリクロロエタン	mg/l	1以下				
	16	1,1,2-トリクロロエタン	mg/l	0.006以下				
	17	トリクロロエチレン	mg/l	0.01以下				
	18	テトラクロロエチレン	mg/l	0.01以下				
	19	1,3-ジクロロプロペン	mg/l	0.002以下				
	20	チウラム	mg/l	0.006以下				
	21	シマジン	mg/l	0.003以下				
	22	チオベンカルブ	mg/l	0.02以下				
	23	ベンゼン	mg/l	0.01以下				
	24	セレン	mg/l	0.01以下				
	25	硝酸性窒素及び亜硝酸性窒素	mg/l	10以下				
	26	ふっ素	mg/l	0.8以下	1.3	3.8		
	27	ほう素	mg/l	1以下	2.2			
	28	1,4-ジオキサン	mg/l	0.05以下				
要監視項目	29	クロロホルム	mg/l	(0.06以下)				
	30	1,2-ジクロロプロパン	mg/l	(0.06以下)				
	31	P-ジクロロベンゼン	mg/l	(0.2以下)				
	32	イソキサチオン	mg/l	(0.008以下)				
	33	ダイアジノン	mg/l	(0.005以下)				
	34	フェニトロチオン(MEP)	mg/l	(0.003以下)				
	35	イソプロチオラン	mg/l	(0.04以下)				
	36	オキシ銅(有機銅)	mg/l	(0.04以下)				
	37	クロロタロニル(TPN)	mg/l	(0.05以下)				
	38	プロピザミド	mg/l	(0.008以下)				
	39	EPN	mg/l	(0.006以下)				
	40	ジクロロボス(DDVP)	mg/l	(0.008以下)				
	41	フェノブカルブ(BPMC)	mg/l	(0.03以下)				
	42	イプロベンホス(IBP)	mg/l	(0.008以下)				
	43	クロルニトロフェン(CNP)	mg/l	-				
	44	トルエン	mg/l	(0.6以下)				
	45	キシレン	mg/l	(0.4以下)				
	46	フタル酸ジエチルヘキシル	mg/l	(0.06以下)				
	47	ニッケル	mg/l	-				
	48	モリブデン	mg/l	(0.07以下)				
	49	アンチモン	mg/l	(0.02以下)				
	50	エピクロロヒドリン	mg/l	(0.0004以下)				
	51	全マンガン	mg/l	(0.2以下)				
	52	ウラン	mg/l	(0.002以下)				
	53	ペルフルオロオクタンスルホン酸(PFOS)及びペルフルオロオクタ酸	mg/l	(0.00005以下暫定)				
	その他	54	水温	°C	-	20.6	19.5	
		55	pH		-	7.6	8.5	
		56	電気伝導率	mS/m	-	90.7	29.1	

※測定結果は1年間の平均値である。(令和6年度)

※「検出されないこと」とは、法で定める測定方法により測定した場合において、その結果が当該方法の定量限界を下回ることをいい、「nd」とは定量限界値未満のことをいう。

(資料)環境部環境総室環境保全課調

33 大気測定局による常時監視の集計結果

二酸化いおう

測定局名	環境基準	①1日平均値が 0.04ppmを 超えた日数と割合		②1時間値が 0.1ppmを 超えた時間と割合		達成状況
		日	%	時間	%	
甲府穴切	①1時間値の1日平均値が0.04ppm以下 かつ ②1時間値が0.1ppm以下	0	0.0	0	0.0	環境基準以下

一酸化炭素

測定局名	環境基準	①1日平均値が 10ppmを 超えた日数と割合		②8時間値が 20ppmを 超えた回数と割合		達成状況
		日	%	回	%	
甲府市役所自排	①1時間値の1日平均値が10ppm以下 かつ	0	0.0	0	0.0	環境基準以下
国母自排	②1時間値の8時間平均値が20ppm以下	0	0.0	0	0.0	環境基準以下

浮遊粒子状物質

測定局名	環境基準	①1日平均値が 0.10mg/m ³ を 超えた日数と割合		②1時間値が 0.20mg/m ³ を 超えた時間と割合		達成状況
		日	%	時間	%	
甲府穴切	①1時間値の1日平均値が0.10mg/m ³ 以下 かつ ②1時間値0.20mg/m ³ 以下	0	0.0	0	0.0	環境基準以下
甲府市役所自排		0	0.0	0	0.0	環境基準以下
国母自排		0	0.0	0	0.0	環境基準以下

微小粒子状物質

測定局名	環境基準	①1年 平均値	②1日平均値が 35μg/m ³ を 超えた日数と割合		達成状況
		μg/m ³	日	%	
甲府穴切	①1年平均値が15μg/m ³ 以下 かつ ②1日平均値が35μg/m ³ 以下	6.3	0	0	環境基準以下
甲府市役所自排		8.5	0	0	環境基準以下
国母自排		8.7	0	0	環境基準以下

光化学オキシダント

測定局名	環境基準	昼間の1時間値が 0.06ppmを 超えた時間と割合		1時間値が0.12ppm (注意報等の発令の目安) を超えた時間と割合		達成状況
		時間	%	時間	%	
甲府穴切	1時間値が0.06ppm以下	433	8	0.0	0.0	環境基準超過

二酸化窒素

測定局名	環境基準	1日平均値が 0.04ppm以上 0.06ppm以下 の日数と割合		1日平均値が 0.06ppmを 超えた日数と割合		達成状況
		日	%	日	%	
甲府穴切	1時間値の1日平均値が0.04ppmから 0.06ppmまでのゾーン内又はそれ以下	0	0.0	0	0.0	環境基準以下
甲府市役所自排		0	0.0	0	0.0	環境基準以下

※令和6年度測定値

(資料)環境部環境総室環境保全課調

34 有害大気汚染物質の常時監視の集計結果

測定項目		測定地点		甲府穴切			甲府市役所自排			国母自排			環境基準の達成状況・指針値との関係
		物質名	単位	環境基準値(指針値)	最大値	最小値	平均値	最大値	最小値	平均値	最大値	最小値	
1	ベンゼン	μg/m ³	3	1.5	0.28	0.56	1.6	0.38	0.70	1.7	0.48	0.80	全地点で環境基準以下
2	トリクロロエチレン	μg/m ³	130	2.3	0.16	0.44	1.1	0.12	0.31	0.76	0.18	0.31	全地点で環境基準以下
3	テトラクロロエチレン	μg/m ³	200	0.081	0.025	0.046	0.14	*0.037	0.077	*0.047	*0.021	0.033	全地点で環境基準以下
4	ジクロロメタン	μg/m ³	150	2.5	0.51	1.2	1.8	0.45	1.1	5.2	0.53	1.5	全地点で環境基準以下
5	アクリロニトリル	μg/m ³	(2)	0.050	<0.0004	0.011	0.053	<0.0004	0.012	0.052	<0.0004	0.013	全地点で指針値を下回った
6	アセトアルデヒド	μg/m ³	(120)	3.6	0.81	2.0	3.8	0.96	2.1	3.6	1.1	2.2	全地点で指針値を下回った
7	塩化ビニルモノマー	μg/m ³	(10)	0.053	*0.0048	0.011	0.058	<0.005	0.012	0.037	<0.005	0.0097	全地点で指針値を下回った
8	塩化メチル	μg/m ³	(94)	1.6	1.0	1.2	1.6	1.0	1.2	1.6	1.0	1.2	全地点で指針値を下回った
9	クロロホルム	μg/m ³	(18)	0.20	0.12	0.16	0.20	0.12	0.17	0.19	0.11	0.15	全地点で指針値を下回った
10	1,2-ジクロロエタン	μg/m ³	(1.6)	0.19	0.063	0.13	0.20	0.066	0.13	0.18	0.069	0.13	全地点で指針値を下回った
11	水銀及びその化合物	ng/m ³	(40)	1.7	0.99	1.4							指針値を下回った
12	ニッケル化合物	ng/m ³	(25)	1.4	0.36	0.76							指針値を下回った
13	ヒ素及びその化合物	ng/m ³	(6)	1.3	0.075	0.38							指針値を下回った
14	1,3-ブタジエン	μg/m ³	(2.5)	0.23	0.021	0.054	0.26	0.040	0.082	0.31	0.067	0.11	全地点で指針値を下回った
15	マンガン及びその化合物	ng/m ³	(140)	12	1.6	4.9							指針値を下回った
16	クロム及び三価クロム化合物	ng/m ³	-	1.7	0.45	0.82							-
17	六価クロム化合物	ng/m ³	-	0.20	0.035	0.11							-
18	酸化エチレン	μg/m ³	-	0.097	0.029	0.057							-
19	トルエン	μg/m ³	-	20	2.2	5.5	15	2.1	6.7	27	2.5	7.6	-
20	ベリリウム及びその化合物	ng/m ³	-	0.0066	*0.0007	0.0031							-
21	ベンゾ[a]ピレン	ng/m ³	-	0.22	0.0086	0.052	0.22	0.014	0.062	0.24	0.024	0.088	-
22	ホルムアルデヒド	μg/m ³	-	5.2	0.95	2.5	7.3	1.2	3.2	6.3	1.3	2.9	-

※「*」は定量下限値未満を、「<」は検出下限値未満の測定値を、それぞれ示している。

※平均値の算出に際し、検出下限値未満の測定値については当該検出下限値の1/2と見なしている。

※平均値の定量下限値および検出下限値は、月ごとに算出したそれぞれの数値の最大値を用いた。

※令和6年度測定値

(資料)環境部環境総室環境保全課調

35 ダイオキシン類の常時監視結果

地点等 区分	調査地点	環境基準値	単 位	調査回数	測定結果 (平均値)
大気	宝二丁目	0.6以下	pg-TEQ/m ³	-	-
公共用水域	水質 濁川(濁川橋)	1以下	pg-TEQ/l	1回	0.25
	底質 濁川(濁川橋)	150以下	pg-TEQ/g	1回	0.39
	水質 荒川(二川橋)	1以下	pg-TEQ/l	-	-
	底質 荒川(二川橋)	150以下	pg-TEQ/g	-	-
地下水	-	1以下	pg-TEQ/l	-	-
土壌	-	1000以下	pg-TEQ/g	-	-

※令和6年度測定値

(資料)環境部環境総室環境保全課

9 福 祉

1 国民健康保険被保険者の状況 (単位:人、世帯)

区分/年度	令和4年度	令和5年度	令和6年度
人口	185,651	183,984	182,995
被保険者	38,119	36,692	34,982
加入世帯	26,169	25,482	24,742

※人口は、各年度3月31日現在住民登録人口(外国人を含む)。

(資料)福祉部福祉総室健康保険課調(国民健康保険事業状況報告書)

2 国民健康保険給付状況

区分/年度		単位	令和4年度	令和5年度	令和6年度
療養給付費 A	件数	件	672,180 (0)	659,717 (0)	633,129 (0)
	保険者負担額	千円	10,863,003 (0)	10,593,274 (0)	10,202,388 (0)
	伸張率	%	101.14 -	97.52 -	96.31 -
療養費 B	件数	件	14,589 (0)	13,579 (0)	12,508 (0)
	保険者負担額	千円	100,727 (0)	95,397 (0)	87,381 (0)
	伸張率	%	93.94 -	94.71 -	91.60 -
療養諸費 A+B	件数	件	686,769 (0)	673,296 (0)	645,637 (0)
	保険者負担額	千円	10,963,730 (0)	10,688,671 (0)	10,289,769 (0)
	伸張率	%	101.07 (0.00)	97.49 -	96.27 -
高額療養費	件数	件	26,409 (0)	26,538 (0)	25,252 (0)
	保険者負担額	千円	1,622,080 (0)	1,625,073 (0)	1,612,371 (0)
	伸張率	%	104.26 -	100.18 -	99.22 -
出産育児一時金	件数	件	113	102	94
	保険者負担額	千円	47,396	49,484	46,904
	伸張率	%	113.14	104.41	94.79
葬祭費	件数	件	244	214	230
	保険者負担額	千円	14,640	12,840	13,800
	伸張率	%	110.41	87.70	107.48
保険給付費合計		千円	12,647,846	12,376,068	11,962,844
伸張率		%	101.52	97.85	96.66

※()は、退職者再掲。

(資料)福祉部福祉総室健康保険課調

3 国民健康保険被保険者の事由別異動状況 (単位:人)

区分/年度	令和4年度	令和5年度	令和6年度	
増	総数	8,800	8,512	7,954
	転入	2,830	2,298	2,515
	社保離脱	5,323	5,564	4,922
	生保廃止	80	83	65
	出生	113	102	80
	その他	454	465	372
減	総数	9,877	9,939	9,664
	転出	1,587	1,996	1,941
	社保加入	4,906	4,604	4,682
	生保開始	163	157	172
	死亡	256	240	250
	その他	2,965	2,942	2,619

(資料)福祉部福祉総室健康保険課調

4 国民健康保険被保険者給付状況（令和6年度）

区分 / 項目		被保険者	件数	日数	費用額	受診率	1件当たり 費用額	1人当たり 費用額	1日当たり 費用額	
単 位		人	件	日	円	%	円	円	円	
入院	一般	36,045	7,797	130,982	4,954,968,090	21.63	635,497	137,466	37,829	
	(前期高齢者)	13,656	3,930	59,668	2,687,566,770	(28.78)	(683,859)	(196,805)	(45,042)	
	退職者	0	0	0	0	0.00	0	0	0	
	計	36,045	7,797	130,982	4,954,968,090	21.63	635,497	137,466	37,829	
	入院外	一般	36,045	320,636	473,492	5,085,972,820	889.54	15,862	141,101	10,741
		(前期高齢者)	13,656	171,988	253,286	2,863,924,890	(1,259.43)	(16,652)	(209,719)	(11,307)
		退職者	0	0	0	0	0.00	0	0	0
		計	36,045	320,636	473,492	5,085,972,820	889.54	15,862	141,101	10,741
	歯科	一般	36,045	75,192	119,775	985,840,960	208.61	13,111	27,350	8,231
		(前期高齢者)	13,656	37,663	61,262	506,989,770	(275.80)	(13,461)	(37,126)	(8,276)
		退職者	0	0	0	0	0.00	0	0	0
		計	36,045	75,192	119,775	985,840,960	208.61	13,111	27,350	8,231
診療費計	一般	36,045	403,625	724,249	11,026,781,870	1,119.78	27,319	305,917	15,225	
	(前期高齢者)	13,656	213,581	374,216	6,058,481,430	(1,564.01)	(28,366)	(443,650)	(16,190)	
	退職者	0	0	0	0	0.00	0	0	0	
	計	36,045	403,625	724,249	11,026,781,870	1,119.78	27,319	305,917	15,225	
調 剤	一般	36,045	227,162	260,851	2,508,149,770	630.22	11,041	69,584	9,615	
	(前期高齢者)	13,656	123,000	138,792	1,332,380,510	(900.70)	(10,832)	(97,567)	(9,600)	
	退職者	0	0	0	0	0.00	0	0	0	
	計	36,045	227,162	260,851	2,508,149,770	630.22	11,041	69,584	9,615	
食事療養	一般	36,045	7,428	349,425	238,095,794	20.61	32,054	6,606	681	
	(前期高齢者)	13,656	3,794	156,921	108,402,190	(27.78)	(28,572)	(7,938)	(691)	
	退職者	0	0	0	0	0.00	0	0	0	
	計	36,045	7,428	349,425	238,095,794	20.61	32,054	6,606	681	
(食事差額)	一般	36,045	0	-	0	0.00	-	-	-	
	(前期高齢者)	13,656	0	-	0	0.00	-	-	-	
	退職者	0	0	-	0	0.00	-	-	-	
	計	36,045	0	0	0	0.00	-	-	-	
訪問看護	一般	36,045	3,332	21,194	258,217,690	9.24	77,496	7,164	12,184	
	(前期高齢者)	13,656	774	6,378	85,388,120	(5.67)	(110,321)	(6,253)	(13,388)	
	退職者	0	0	0	0	0.00	0	0	0	
	計	36,045	3,332	21,194	258,217,690	9.24	77,496	7,164	12,184	
療 養 費	一般	36,045	12,376	-	115,966,617	34.33	9,370	3,217	-	
	(前期高齢者)	13,656	5,737	-	58,272,955	(42.01)	(10,157)	(4,267)	-	
	退職者	0	0	-	0	0.00	0	0	0	
	計	36,045	12,376	0	115,966,617	34.33	9,370	3,217	-	
移 送 費	一般	36,045	0	-	0	0.00	0	0	-	
	(前期高齢者)	13,656	0	-	0	0.00	0	0	-	
	退職者	0	0	-	0	0.00	0	0	0	
	計	36,045	0	0	0	0.00	0	0	0	
療養諸費	一般	36,045	646,495	745,443	14,147,211,741	1,793.58	21,883	392,487	18,978	
	(前期高齢者)	13,656	343,092	380,594	7,642,925,205	(2,512.39)	(22,277)	(559,675)	(20,082)	
	退職者	0	0	0	0	0.00	0	0	0	
	計	36,045	646,495	745,443	14,147,211,741	1,793.58	21,883	392,487	18,978	

※前期高齢者については、再掲である。

※食事療養の件数・日数・一件当たり費用額・一日当たり費用額は、再掲である。

※療養諸費は、診療費計・調剤・食事療養・訪問看護・療養費・移送費の合計とする。

※項目における日数の単位は、原則として日であるが、調剤は枚、食事療養は回とし、ともに日数の合計には計上しない。

(資料)福祉部福祉総室健康保険課調

5 国民健康保険料調定額と収納額の推移

(単位:円、%)

区分 / 年度		令和4年度	令和5年度	令和6年度
調定額	現年度分	4,148,244,480	4,103,202,066	4,042,638,490
	滞納繰越分	620,274,405	561,415,397	549,411,737
	計	4,768,518,885	4,664,617,463	4,592,050,227
収納額	現年度分	3,879,586,165	3,827,033,006	3,762,816,571
	滞納繰越分	172,942,160	157,328,062	164,529,515
	計	4,052,528,325	3,984,361,068	3,927,346,086
収納率	現年度分	93.52	93.27	93.08
	滞納繰越分	27.88	28.02	29.95
	計	84.99	85.42	85.52
世帯当たり調定額	現年度分	155,896	156,742	159,115
世帯当たり収納額	現年度分	145,800	146,193	148,102
1人当たり調定額	現年度分	105,993	108,333	111,715
1人当たり収納額	現年度分	99,128	101,041	103,983

※調定額、収納額には未還付分を含む。

(資料)福祉部福祉総室健康保険課調

6 国民年金(拠出制)受給状況

(単位:人、千円)

区分 / 年度		令和4年度	令和5年度	令和6年度
老齢年金	人員	846	679	536
	金額	297,499	243,902	195,809
障害年金	人員	51	45	39
	金額	45,112	40,620	35,802
母子年金	人員	-	-	-
	金額	-	-	-
遺児年金	人員	-	-	-
	金額	-	-	-
寡婦年金	人員	16	17	21
	金額	6,157	6,392	7,462
死亡一時金	人員	-	-	-
	金額	-	-	-
老齢基礎年金	人員	51,919	51,891	51,922
	金額	33,740,092	34,479,265	35,540,706
障害基礎年金	人員	3,580	3,660	3,737
	金額	3,058,569	3,182,410	3,331,378
遺族基礎年金	人員	281	273	297
	金額	217,303	214,486	242,062

※障害福祉年金は障害基礎年金に含む。

(資料)日本年金機構調

7 国民年金(拠出制)被保険者状況

(単位:人)

区分 / 年度		令和4年度	令和5年度	令和6年度
被保険者数	1号	22,422	22,446	22,272
	3号	9,406	8,810	8,235
	任意	248	277	249
	計	32,076	31,533	30,756
不在被保険者数		237	266	211
免除被保険者数		10,745	10,611	10,509
免除率(%)		47.9	47.3	47.2

(資料)日本年金機構調

8 福祉年金受給状況 (単位:人、千円)

区分／年度		令和4年度	令和5年度	令和6年度
老齢福祉年金	人員	0	0	0
	金額	0	0	0

(資料)日本年金機構調

9 老人施設への措置収容状況 (単位:人)

施設名	設置主体	所在地	令和4年度 措置人員	令和5年度 措置人員	令和6年度 措置人員
養護老人ホーム	春風寮	社会福祉法人 甲府市桜井町558	42	42	43
	和告寮	社会福祉法人 甲府市中村町4-12	31	36	37
	聖ヨゼフ寮	社会福祉法人 甲府市元紺屋町60	31	30	29
	青い鳥老人ホーム	山梨県 笛吹市春日居町小松 855-192	8	6	6
	豊寿荘	山梨県 南アルプス市十日市場727	1	0	0
	光珠荘	社会福祉法人 笛吹市御坂町上黒駒2964	1	0	0
合 計			114	114	115

(資料)福祉部福祉支援室長寿介護課(高齢者支援係)調

10 福祉総合相談窓口利用状況 (単位:件数)

区分／年度	令和4年度	令和5年度	令和6年度
助言指導(他機関紹介含)	134	47	143
電話相談	105	123	61
計	239	170	204

(資料)福祉部福祉支援室長寿介護課

11 福祉センター利用状況 (単位:人)

年度／区分	甲府市福祉センター				
	高齢者	障害者	母子・父子	計	
令和4年度	61,472	1,499	48	63,019	
令和5年度	104,671	2,587	80	107,338	
令和6年度	玉諸福祉センター	46,431	600	215	47,246
	山宮福祉センター	20,491	35	0	20,526
	貢川福祉センター	16,043	589	0	16,632
	相川福祉センター	23,092	715	48	23,855
	相生福祉センター	30,631	1,265	138	32,034
合 計	136,688	3,204	401	140,293	

(資料)福祉部福祉支援室長寿介護課(高齢者支援係)調

12 障害福祉サービス・障害児通所支援支給決定者数

(単位:人)

サービス種別			令和4年度	令和5年度	令和6年度	
障害福祉サービス	介護給付費・訓練等給付費	訪問系サービス	居宅介護	523	515	518
			行動援護	41	41	51
			重度訪問介護	23	22	16
			同行援護	84	88	82
			重度障害者等包括支援	0	0	0
	日中活動系サービス	生活介護	534	528	535	
		療養介護	35	34	34	
		自立訓練	74	85	61	
		就労移行支援	37	44	30	
		就労継続支援	785	802	848	
		就労定着支援	15	20	25	
		自立生活援助	7	8	1	
		やむを得ない事由による措置費	0	1	0	
	居住系サービス	短期入所	393	390	404	
		共同生活援助	213	243	264	
障害児通所支援		施設入所支援	222	208	209	
		児童発達支援	188	192	195	
		医療型児童発達支援	0	0	-	
		居宅訪問型児童発達支援	0	0	0	
		放課後等デイサービス	536	595	655	
		保育所等訪問支援	80	89	95	
	やむを得ない事由による措置費	4	4	4		

※数値は2月末現在。

※「医療型児童発達支援」は令和6年度から「児童発達支援」に一元化。

(資料)福祉部福祉支援室障がい福祉課調

13 訪問入浴車利用状況

(単位:人)

年度	令和4年度	令和5年度	令和6年度
区分	障がい者	障がい者	障がい者
総数	137	128	172
4月	16	12	14
5月	10	14	13
6月	11	12	13
7月	14	8	18
8月	15	10	11
9月	8	12	16
10月	11	9	19
11月	13	11	18
12月	10	8	18
1月	11	9	12
2月	13	8	10
3月	5	15	10

(資料)福祉部福祉支援室障がい福祉課調

14 介護保険第1号被保険者状況 (単位:人、世帯)

区分 / 年度		令和4年度	令和5年度	令和6年度
第1号被保険者数	75歳未満	23,348	22,445	21,770
	75歳以上	31,575	32,272	32,760
	計	54,923	54,717	54,530
第1号被保険者がいる世帯		40,143	40,078	40,025

(資料)福祉部福祉支援室長寿介護課調 (介護保険事業状況報告)

15 第1号被保険者の事由別異動状況 (単位:人)

《増》

区分 / 年度	令和4年度	令和5年度	令和6年度
総数	2,599	2,565	2,581
転入	359	354	345
職権復活	11	11	3
65歳到達	2,143	2,127	2,160
適用除外・非該当	9	6	6
その他	77	67	67

《減》

区分 / 年度	令和4年度	令和5年度	令和6年度
総数	2,781	2,771	2,768
転出	330	371	359
職権喪失	6	9	7
死亡	2,418	2,369	2,392
適用除外・該当	13	5	0
その他	14	17	10

(資料)福祉部福祉支援室長寿介護課調

16 介護保険料調定額と収納率 (単位:円、%)

区分 / 年度		令和4年度	令和5年度	令和6年度
調定額	現年度分	4,042,678,750	4,058,185,160	4,128,028,250
	滞納繰越分	71,493,390	54,665,486	54,020,908
	計	4,114,172,140	4,112,850,646	4,182,049,158
収納額	現年度分	4,017,015,915	4,029,925,990	4,100,126,640
	滞納繰越分	16,901,517	12,205,216	11,164,050
	計	4,033,917,432	4,042,131,206	4,111,290,690
収納率	現年度分	99.37	99.30	99.32
	滞納繰越分	23.64	22.33	20.67
	計	98.05	98.28	98.31

※調定額、収納額に未還付分を含む。

(資料)福祉部福祉支援室長寿介護課調

17 介護保険要介護(要支援)認定者数

(単位:人)

年度 / 区分		要支援1	要支援2	要介護1	要介護2	要介護3	要介護4	要介護5	計	
令和4年度	第1号被保険者	総数	578	1,109	1,841	2,600	2,209	1,573	903	10,813
		75歳未満	42	88	159	222	169	133	77	890
		75歳以上	536	1,021	1,682	2,378	2,040	1,440	826	9,923
	第2号被保険者	6	22	22	44	41	22	14	171	
	計	584	1,131	1,863	2,644	2,250	1,595	917	10,984	
令和5年度	第1号被保険者	総数	678	1,140	1,857	2,660	2,132	1,579	965	11,011
		75歳未満	52	81	152	212	165	104	89	855
		75歳以上	626	1,059	1,705	2,448	1,967	1,475	876	10,156
	第2号被保険者	6	15	18	50	36	21	14	160	
	計	684	1,155	1,875	2,710	2,168	1,600	979	11,171	
令和6年度	第1号被保険者	総数	701	1,209	1,863	2,708	2,085	1,583	935	11,084
		75歳未満	58	61	150	204	137	109	80	799
		75歳以上	643	1,148	1,713	2,504	1,948	1,474	855	10,285
	第2号被保険者	11	8	25	52	36	16	18	166	
	計	712	1,217	1,888	2,760	2,121	1,599	953	11,250	

(資料)福祉部福祉支援室長寿介護課調(介護保険事業状況報告)

18 居宅介護(予防)サービス受給件数

(単位:件)

区分/年度	令和4年度			令和5年度			令和6年度		
	第1号被保険者	第2号被保険者	計	第1号被保険者	第2号被保険者	計	第1号被保険者	第2号被保険者	計
経過的要介護	0	0	0	0	0	0	0	0	0
要支援1	2,594	9	2,603	2,575	4	2,579	2,756	47	2,803
要支援2	6,603	85	6,688	6,768	89	6,857	6,580	83	6,663
要介護1	16,990	220	17,210	17,752	178	17,930	17,707	178	17,885
要介護2	26,315	471	26,786	26,448	502	26,950	27,321	450	27,771
要介護3	18,684	401	19,085	17,989	404	18,393	17,699	381	18,080
要介護4	9,821	240	10,061	10,059	187	10,246	10,139	161	10,300
要介護5	4,948	99	5,047	5,245	128	5,373	5,601	130	5,731
計	85,955	1,525	87,480	86,836	1,492	88,328	87,803	1,430	89,233

(資料)福祉部福祉支援室長寿介護課調(介護保険事業状況報告)

19 施設介護サービス受給件数

(単位:件)

年度 / 区分		第1号被保険者	第2号被保険者	計
令和4年度	介護老人福祉施設	8,008	53	8,061
	介護老人保健施設	5,216	55	5,271
	介護療養型医療施設	2	0	2
	介護医療院	888	0	888
	計	14,114	108	14,222
令和5年度	介護老人福祉施設	8,018	39	8,057
	介護老人保健施設	5,201	39	5,240
	介護療養型医療施設	5	0	5
	介護医療院	855	0	855
	計	14,079	78	14,157
令和6年度	介護老人福祉施設	7,930	44	7,974
	介護老人保健施設	5,060	67	5,127
	介護療養型医療施設	0	0	0
	介護医療院	1,176	8	1,184
	計	14,166	119	14,285

※介護療養型医療施設は令和6年3月末で廃止。

(資料)福祉部福祉支援室長寿介護課調(介護保険事業状況報告)

20 施設別施設介護サービス受給者数
《指定介護老人福祉施設》（各年度3月の受給者数）

（単位：人）

施設名	所在地	令和4年度	令和5年度	令和6年度
桜井寮	甲府市桜井町558	45	53	55
尚古園	甲府市和田町2948-6	80	69	73
サテライト尚古園	甲府市中央1-16-2	20	20	18
和久園	甲府市中村町4-12	36	31	35
春光園	甲府市増坪町813-2	42	42	41
快晴苑	甲府市大津町333	21	25	25
奥湯村園	甲府市羽黒町1657-5	44	45	41
トリアス	甲府市国玉町951-1	61	64	67
清栄なでしこ荘	甲府市横根町554	35	37	20
ロイヤルあかし	甲府市上町2473	36	44	43
風林荘	甲府市宮原町1191	41	43	46
風林荘別館	甲府市宮原町1227-1	28	29	27
コスモ	甲府市下向山町1280-1	38	42	42
地域密着型コスモ	甲府市下向山町1280-1	20	20	19
ソレイユ甲府	甲府市西高橋町277	43	47	50
甲府城南ケアセンター	甲府市上曾根町185	29	29	29
パティオ蓬沢	甲府市蓬沢1-7-35	29	29	31
フォーリーブス甲府	甲府市東下条町107	29	29	30
コスモ・アンシア	甲府市相生3-3-14	30	30	29
みんなの家 青沼	甲府市青沼2-22-14	29	29	29
わかやなぎ	甲府市池田1-1-1	27	29	29
志麻の郷・湯村	甲府市湯村3-11-10	27	26	23
和楽 WARAKU	甲府市宝1-23-22	28	27	28
いけだの里	甲府市下飯田1-2-17	29	28	31
オアゾSやましろ	甲府市上町916-2	29	28	29
やすらぎの郷舞鶴	甲府市宝2-18-3	28	25	28
サテライト万寿の杜	甲府市湯村3-8-1	29	29	30
小瀬公園あかし	甲府市小瀬町612	29	29	29
らくえんリニア	甲府市高室町573	27	29	27
その他施設		144	129	129
合計		1,133	1,136	1,133

《介護老人保健施設》（各年度3月の受給者数）

（単位：人）

施設名	所在地	令和4年度	令和5年度	令和6年度
甲府かわせみ苑	甲府市横根町554	42	47	37
甲府南ライフケアセンター	甲府市住吉5-24-14	71	71	73
NAC湯村	甲府市湯村3-15-13	62	74	70
甲府相川ケアセンター	甲府市塚原町359	81	80	79
大津ケアセンター （フルリール甲府）	甲府市大津町1509-1	28	27	26
あさひホーム	韮崎市旭町上條中割473	4	3	1
恵信ケアセンター （恵信塩山サポートセンター）	甲州市塩山上於曾1195	2	2	1
峡西老人保健センター	南アルプス市下宮地421	1	1	3
ケアホーム花菱	南アルプス市田島1105	2	5	3
山梨ライフケアホーム	甲斐市竜王新町2128	14	15	14
甲州ケアホーム	笛吹市石和町四日市場2031	21	20	20
いちのみやケアセンター	笛吹市一宮町竹原田1255-1	6	3	4
ふじ苑	笛吹市春日居町小松855-6	18	19	27
峡北シルバーケアホーム	北杜市長坂町渋沢907	0	1	2
フルリールむかわ	北杜市武川町柳沢740-1	3	0	0
ノイエス	中巨摩郡昭和町河東中島443	33	36	34
ひばり苑	中巨摩郡昭和町飯喰1277	11	9	8
玉穂ケアセンター	中央市乙黒247-1	18	21	16
勝沼ナーシングセンター	甲州市勝沼町菱山4300	3	4	2
ナーシングプラザ三珠	西八代郡市川三郷町上野2968	6	3	2
山中湖あんずの森	南都留郡山中湖村山中1069-3	1	1	0
ももくら	大月市七保町下和田2132-1	1	1	0
ひかりの里	甲斐市宇津谷1111	2	0	0
白樺荘	富士吉田市新屋1552-3	2	0	0
都留市立介護老人保健施設つる	都留市つる5-1-55	2	0	0
その他施設		3	3	5
合計		437	446	427

（資料）福祉部福祉支援室長寿介護課調

21 介護医療院サービス受給者数（各年度3月の受給者数）

（単位：人）

施設名	所在地	令和4年度	令和5年度	令和6年度
慶友会城東病院介護医療院	甲府市城東4-13-15	71	99	88
その他施設		4	4	3
合計		75	103	91

（資料）福祉部福祉支援室長寿介護課調

22 介護保険給付状況

(単位:件、円)

区 分 / 年 度	令和4年度		令和5年度		令和6年度		
	件 数	支給額	件 数	支給額	件 数	支給額	
居宅サービス費 (居宅サービス 計画費を除く)	介護サービス	155,301	8,049,245,031	157,002	8,181,277,327	159,476	8,339,284,161
	予防サービス	11,143	154,863,080	11,108	158,479,325	11,089	161,999,232
	計	166,444	8,204,108,111	168,110	8,339,756,652	170,565	8,501,283,393
地域密着型 サービス	介護サービス	32,190	5,007,744,749	32,901	5,108,237,855	33,301	5,201,206,075
	予防サービス	41	4,578,299	25	2,262,284	38	3,253,633
	計	32,231	5,012,323,048	32,926	5,110,500,139	33,339	5,204,459,708
施設サービス費	介護サービス	14,345	3,898,028,136	14,254	3,925,512,204	14,409	1,756,284,608
	計	14,345	3,898,028,136	14,254	3,925,512,204	14,409	1,756,284,608
福祉用具購入費	介護サービス	659	18,721,258	579	17,906,423	692	10,979,277
	予防サービス	120	3,560,328	144	4,469,385	150	2,205,842
	計	779	22,281,586	723	22,375,808	842	13,185,119
住宅改修費	介護サービス	418	36,613,651	388	33,315,515	385	16,230,533
	予防サービス	150	13,647,842	150	13,758,490	126	5,557,577
	計	568	50,261,493	538	47,074,005	511	21,788,110
高額サービス費	介護サービス	37,489	490,261,017	37,237	487,997,085	37,437	515,462,183
	予防サービス	153	87,851	179	151,170	183	197,573
	計	37,642	490,348,868	37,416	488,148,255	37,620	515,659,756
高額医療合算 サービス費	介護サービス	2,384	68,535,786	2,380	67,603,483	2,438	72,002,325
	予防サービス	13	68,294	10	32,307	17	70,511
	計	2,397	68,604,080	2,390	67,635,790	2,455	72,072,836
居宅サービス計画費 (居宅介護支援費)	介護サービス	72,918	1,082,763,208	73,281	1,108,383,284	73,370	1,126,059,294
	予防サービス	8,981	41,496,570	9,074	41,990,130	9,125	42,630,763
	計	81,899	1,124,259,778	82,355	1,150,373,414	82,495	1,168,690,057
特定入所者 サービス費	介護サービス	17,671	570,999,835	17,493	564,406,541	17,161	544,654,191
	予防サービス	20	175,766	16	69,546	15	63,257
	計	17,691	571,175,601	17,509	564,476,087	17,176	544,717,448
介護サービス費(高額サービス費を含む)	333,375	19,222,912,671	335,515	19,494,639,717	338,669	17,582,162,647	
予防サービス費(高額サービス費を含む)	20,621	218,478,030	20,706	221,212,637	20,743	215,978,388	
合 計	353,996	19,441,390,701	356,221	19,715,852,354	359,412	17,798,141,035	

(資料)福祉部福祉支援室長寿介護課調

23 利用者負担減免承認件数

(単位:件)

種 類 / 年 度	令和4年度	令和5年度	令和6年度
特定負担限度額減額(旧措置者)	2	2	0
利用者負担減額免除(旧措置者)	2	1	0
負担限度額減額	2,421	2,384	2,355
訪問介護利用者負担軽減	0	0	0
社会福祉法人等利用者負担軽減	449	483	449

(資料)福祉部福祉支援室長寿介護課調

24 甲府市要介護者等利用者負担助成(市単独事業) (単位:件、円)

種 類 / 年 度	令和4年度	令和5年度	令和6年度
承 認 件 数	0	0	0
負 担 助 成 額	0	0	0

(資料)福祉部福祉支援室長寿介護課調

25 相談支援の内容及び件数

(単位:件)

区分 / 年度	令和4年度	令和5年度	令和6年度
福祉サービスの利用等に関する支援	5,085	5,313	8,572
障害や病状の理解に関する支援	1,224	903	583
健康・医療に関する支援	944	1,039	1,476
不安解消・情緒安定に関する支援	1,772	1,462	1,264
保育・教育に関する支援	301	510	316
家族関係・人間関係に関する支援	784	994	1,253
家計・経済に関する支援	635	1,203	1,558
生活技術に関する支援	484	1,073	1,766
就労に関する支援	452	487	355
社会参加・余暇活動に関する支援	32	17	23
権利擁護に関する支援	425	336	264
その他	712	855	910
合計	12,850	14,192	18,340

(資料)福祉部福祉支援室障がい福祉課調

26 知的障がい者の状況

(単位:人)

区分	年度 / 種類	A	B1	B2	合計
18歳以上	令和4年度	570	349	366	1,285
	令和5年度	546	337	368	1,251
	令和6年度	551	341	398	1,290
18歳未満	令和4年度	93	49	157	299
	令和5年度	116	76	196	388
	令和6年度	123	75	192	390
総数	令和4年度	663	398	523	1,584
	令和5年度	662	413	564	1,639
	令和6年度	674	416	590	1,680

(資料)福祉部福祉支援室障がい福祉課調(療育手帳交付者統計)

27 等級別身体障がい者の状況

(単位:人)

等級	区分 / 年度	令和4年度	令和5年度	令和6年度
1級	障がい者	2,695	2,682	2,629
	障がい児	65	62	65
	計	2,760	2,744	2,694
2級	障がい者	1,223	1,192	1,173
	障がい児	15	13	14
	計	1,238	1,205	1,187
3級	障がい者	1,439	1,438	1,362
	障がい児	20	19	18
	計	1,459	1,457	1,380
4級	障がい者	2,130	2,076	2,026
	障がい児	11	11	12
	計	2,141	2,087	2,038
5級	障がい者	501	504	488
	障がい児	8	8	7
	計	509	512	495
6級	障がい者	575	571	558
	障がい児	7	7	7
	計	582	578	565
計	障がい者	8,563	8,463	8,236
	障がい児	126	120	123
	計	8,689	8,583	8,359

(資料)福祉部福祉支援室障がい福祉課調

28 身体障害者手帳交付状況

(単位:人)

区分 / 年度		令和4年度	令和5年度	令和6年度
総数	18歳以上	8,563	8,463	8,236
	18歳未満	126	120	123
視覚	18歳以上	627	637	627
	18歳未満	11	11	11
聴覚	18歳以上	788	778	772
	18歳未満	11	11	12
言語障害	18歳以上	125	111	107
	18歳未満	1	1	1
肢体不自由	18歳以上	4,082	4,010	3,884
	18歳未満	83	77	78
その他	18歳以上	2,941	2,927	2,846
	18歳未満	20	20	21

(資料)福祉部福祉支援室障がい福祉課調

29 生活保護状況

(単位:世帯、人、千円)

項目 / 年度		令和4年度	令和5年度	令和6年度
年延数	被保護世帯	28,150	27,867	27,815
	被保護人員	33,315	32,775	32,741
総支給額		4,872,030	4,829,658	4,831,941
月平均	被保護世帯	2,346	2,322	2,317
	被保護人員	2,776	2,731	2,728
生活扶助	月平均	116,971	116,669	115,858
	支給額	1,403,651	1,400,026	1,390,293
住宅扶助	月平均	48,797	48,769	48,568
	支給額	585,568	585,223	582,815
教育扶助	月平均	831	784	700
	支給額	9,970	9,404	8,402
介護扶助	月平均	11,489	11,189	11,216
	支給額	137,868	134,264	134,590
医療扶助	月平均	210,455	207,002	207,000
	支給額	2,525,463	2,484,027	2,484,004
保護施設事務費	月平均	16,568	17,110	17,850
	支給額	198,819	205,317	214,197
その他	月平均	891	950	1,470
	支給額	10,691	11,397	17,640

(資料)福祉部福祉支援室生活福祉課調

30 民生委員・児童委員数 (単位:人)

区分／年度	令和4年度	令和5年度	令和6年度
定数	455	455	455
総数	453	453	451
男	202	202	200
女	251	251	251

※令和4年12月1日一斉改選後(令和7年3月末現在)

(資料)福祉部福祉総室総務課調

31 乳幼児・ひとり親家庭・障害者医療費助成状況

すこやか子育て医療費				
区分／年度	単位	令和4年度	令和5年度	令和6年度
対象		未就学児～高校生相当年齢の子ども※		
対象者	人	24,570	24,048	23,594
助成件数	件	332,226	423,438	420,652
助成費額	円	668,245,247	901,249,242	884,381,464
1人平均助成回数	回	13.5	17.6	17.8

ひとり親家庭医療費				
区分／年度	単位	令和4年度	令和5年度	令和6年度
対象		ひとり親家庭の父または母とその子		
対象者	人	3,005	2,906	2,829
助成件数	件	45,421	48,698	48,304
助成費額	円	117,579,867	125,403,807	121,760,127

重度心身障害者医療費				
区分／年度	単位	令和4年度	令和5年度	令和6年度
対象者	人	6,369	6,320	6,215
助成費額	円	616,316,520	629,927,694	626,851,830

※令和5年1月から「すこやか子育て医療費」の助成対象を高校生相当年齢まで拡大した。

(資料)福祉部福祉支援室障がい福祉課調

子ども未来部子ども未来総室子育て支援課調

32 保育所等の状況

(単位:人)

施設名 / 年度・種別	在籍数		職員数		年齢別園児数						
	令和5年度	令和6年度	令和5年度	令和6年度	令和5年度			令和6年度			
					0~2歳	3歳	4~6歳	0~2歳	3歳	4~6歳	
公立保育所	北新保育所	29	25	19	21	9	7	13	5	8	12
	甲運第一保育所	49	48	20	21	20	7	22	18	13	17
	玉諸保育所	37	35	17	18	13	7	17	12	8	15
	中央保育所	55	50	30	30	16	11	28	11	14	25
	中道保育所	29	28	19	18	10	6	13	12	6	10
小計	199	186	105	108	68	38	93	58	49	79	
私立保育園	池田保育園	47	36	12	13	12	13	22	7	6	23
	大鎌田保育園	259	228	58	57	105	49	105	88	44	96
	大里保育園	93	87	23	23	39	16	38	36	18	33
	甲南立正保育園	76	73	21	22	25	19	32	24	15	34
	国母保育園	140	139	29	36	50	27	63	50	30	59
	白百合保育園	37	37	16	18	12	8	17	14	5	18
	ちびっこはうす保育園	16	15	15	15	16	0	0	15	0	0
	つくし保育園	61	62	26	28	28	11	22	27	12	23
	南西保育園	96	89	28	30	43	14	39	37	21	31
	梅香学園	45	36	18	20	12	9	24	8	5	23
	ファミユ・ドゥ・フレール保育所	52	46	16	18	18	10	24	13	10	23
	二川保育園	92	85	26	27	40	17	35	34	18	33
	宮前保育園	142	131	41	49	54	29	59	42	30	59
	山梨立正光生園	74	79	21	21	31	14	29	32	18	29
友愛保育園	129	125	59	28	50	23	56	50	27	48	
小計	1,359	1,268	409	405	535	259	565	477	259	532	
私立認定こども園	相川保育園	62	59	29	29	22	9	31	17	19	23
	朝日幼稚園	67	77	23	23	16	7	44	16	24	37
	池田くるみの木こども園	62	67	34	34	31	10	21	28	13	26
	和泉愛児園	163	162	59	59	64	37	62	54	38	70
	永照寺幼稚園	34	38	17	12	0	9	25	0	6	32
	柏こども園	81	73	27	27	24	15	42	22	17	34
	かほるこども園	222	219	50	50	83	42	97	83	45	91
	貢川進徳幼稚園	132	168	36	35	39	26	67	44	41	83
	貢川幼稚園	141	166	53	54	31	31	79	33	43	90
	くだま木もれびの家	86	86	35	35	33	17	36	33	17	36
	くだま保育園	159	151	43	44	59	31	69	58	30	63
	甲府あら川保育園	128	132	36	39	55	25	48	55	25	52
	甲府大里幼稚園	259	257	45	48	75	54	130	68	67	122
	甲府西幼稚園	183	185	57	55	48	55	80	44	38	103
	甲府みなみ幼稚園	287	281	50	51	81	71	135	84	58	139
	こでまり保育園	91	97	46	45	30	20	41	32	21	44
	塩部幼稚園	142	196	58	61	18	30	94	20	67	109
	新生学園	120	106	29	29	49	28	43	46	20	40
	進徳幼稚園	172	169	46	47	48	34	90	45	44	80
	すみよし愛児園	66	62	35	41	20	18	28	21	12	29
	聖愛幼稚園	101	111	38	39	0	33	68	0	36	75
	すみれ保育園	47	43	17	20	21	7	19	19	8	16
	なでしこども園	104	103	43	44	43	20	41	39	22	42
	菜の花こども園	83	90	26	29	34	17	32	36	18	36
	光の森こども園	74	83	36	38	28	15	31	34	11	38
	山梨英和カートメルこども園	89	90	32	32	20	16	53	22	20	48
	慈光保育園	77	76	24	26	35	13	29	32	17	27
	伸芽こども園	98	99	37	38	39	19	40	35	20	44
	誓和保育園	81	83	41	41	34	15	32	33	18	32
	第2なでしこども園	58	57	37	37	28	12	18	21	11	25
	なかむら保育園	57	66	19	21	23	12	22	21	14	31
	和成こども園	112	114	41	40	46	24	42	48	23	43
	相生幼稚園	9	7	15	17	9	0	0	7	0	0
小計	3,647	3,773	1,214	1,240	1,186	772	1,689	1,150	863	1,760	
小規模保育事務所	すまいる保育園	10	10	7	10	10	0	0	10	0	0
	聖愛ひよこぐみ	17	18	15	18	17	0	0	18	0	0
	甲府マスカット保育園	10	12	6	9	10	0	0	12	0	0
	甲府西幼稚園つくしぐみ	7	10	8	11	7	0	0	10	0	0
	中町保育園	17	15	9	11	17	0	0	15	0	0
	コスモ保育園	9	11	10	11	9	0	0	11	0	0
	コスモ太田町保育園	2	12	9	8	2	0	0	12	0	0
くだま陽だまりの家	0	19		12				19	0	0	
小計	72	107	64	90	72	0	0	107	0	0	
合計	5,277	5,334	1,792	1,843	1,861	1,069	2,347	1,792	1,171	2,371	

※各年度4月1日現在。

(資料)子ども未来部子ども未来総室子ども保育課調

1 0 教 育

1 幼稚園の状況

(単位:人)

幼稚園名 / 年齢別	3歳	4歳	5歳	合計
山梨大学教育学部附属幼稚園	19	16	21	56
私立相生南幼稚園	24	24	25	73
私立いつみ幼稚園	45	50	47	142
私立みたま幼稚園	0	0	0	0
私立慶明幼稚園	0	0	0	0
私立城北幼稚園	19	39	38	96
私立しらゆり幼稚園	0	0	0	0
私立琢美幼稚園	3	6	6	15
私立博愛幼稚園	0	0	0	0
私立屋形幼稚園	0	0	0	0
私立山梨学院幼稚園	81	59	57	197
合計	191	194	194	579

※令和7年5月1日現在。

(資料)子ども未来部子ども未来総室子ども保育課調

2 小学校の状況

(単位:人、学級)

学校名 / 区分	児童数			教員数 (本務者)	学級数
	男	女	計		
市立新紺屋小学校	86	84	170	16	10
市立湯田小学校	43	63	106	12	8
市立伊勢小学校	149	115	264	26	16
市立朝日小学校	68	67	135	12	8
市立里垣小学校	93	122	215	17	13
市立相川小学校	145	145	290	25	18
市立国母小学校	147	171	318	24	17
市立貢川小学校	192	166	358	27	19
市立千塚小学校	155	168	323	24	19
市立池田小学校	187	190	377	29	21
市立北新小学校	73	76	149	13	9
市立千代田小学校	5	13	18	9	4
市立甲運小学校	146	139	285	23	17
市立玉諸小学校	305	308	613	40	29
市立山城小学校	520	516	1,036	68	50
(山城分校)	0	0	0	2	1
市立大里小学校	241	245	486	36	26
市立東小学校	159	146	305	25	17
市立羽黒小学校	170	162	332	27	19
市立石田小学校	115	117	232	16	11
市立新田小学校	39	38	77	16	8
市立大国小学校	234	200	434	31	22
市立舞鶴小学校	160	151	311	24	15
市立中道南小学校	36	37	73	15	8
(桜木分校)	1	0	1	1	1
市立中道北小学校	79	71	150	15	11
市立善誘館小学校	70	89	159	15	8
国立大学法人山梨大学 教育学部附属小学校	283	306	589	27	18
私立駿台甲府小学校	234	198	432	25	14
私立山梨学院小学校	226	223	449	30	12
合計	4,361	4,326	8,687	670	449

※学校基本調査に準ずる(令和7年5月1日現在)

(資料)教育部教育総室学事課調

3 中学校の状況

(単位:人、学級)

学校名 / 区分	生徒数			教員数 (本務者)	学級数
	男	女	計		
市立東中学校	316	294	610	41	24
市立西中学校	197	169	366	27	15
市立南中学校	209	187	396	26	15
市立北中学校	125	124	249	24	13
市立南西中学校	97	105	202	23	8
市立北東中学校	123	104	227	21	10
市立北西中学校	133	130	263	23	12
市立富竹中学校	88	97	185	18	8
市立城南中学校	371	341	712	48	27
(城南分校)	0	0	0	1	1
市立上条中学校	170	155	325	27	14
市立笛南中学校	56	47	103	11	5
(桜木分校)	3	2	5	5	5
国立大学法人山梨大学 教育学部附属中学校	189	232	421	24	12
私立山梨英和中学校	0	138	138	15	6
私立駿台甲府中学校	275	258	533	27	15
私立山梨学院中学校	151	166	317	17	9
合計	2,503	2,549	5,052	378	199

※学校基本調査に準ずる(令和7年5月1日現在)

※城南分校について、在籍者はいないが1学級として数えた。

(資料)教育部教育総室学事課調

4 高等学校の状況

全日制課程

(単位:人、学級)

学校名	前年度 生徒数	学級数 および 生徒数								教員数 (本務者)
		総数		1年		2年		3年		
		学級数	生徒数	学級数	生徒数	学級数	生徒数	学級数	生徒数	
県立甲府第一高等学校	664	18	631	6	202	6	216	6	213	46
県立甲府西高等学校	553	15	570	5	202	5	173	5	195	45
県立甲府南高等学校	689	18	667	6	217	6	229	6	221	47
県立甲府東高等学校	703	18	693	6	228	6	227	6	238	48
県立甲府工業高等学校	761	21	768	7	263	7	273	7	232	67
県立甲府城西高等学校	726	21	721	7	247	7	238	7	236	55
市立甲府商業高等学校	756	24	730	8	238	8	257	8	235	60
私立山梨英和高等学校	244	9	232	3	80	3	77	3	75	18
私立甲斐清和高等学校	462	20	466	7	184	7	150	6	132	33
私立駿台甲府高等学校	1,070	35	1,082	12	385	12	351	11	346	57
私立山梨学院大学附属高等学校	1,200	31	1,225	11	421	11	445	9	359	63
私立東海大学付属甲府高等学校	681	21	659	7	232	7	229	7	198	40

定時制課程

(単位:人、学級)

学校名	前年度 生徒数	学級数 および 生徒数										教員数 (本務者)
		総数		1年		2年		3年		4年		
		学級数	生徒数	学級数	生徒数	学級数	生徒数	学級数	生徒数	学級数	生徒数	
県立甲府工業高等学校	47	12	38	3	7	3	10	3	7	3	14	20
県立中央高等学校	195	26	205	7	58	7	56	8	62	4	29	48

通信制課程

(単位:人、学級)

学校名	前年度 生徒数	学級数 および 生徒数										教員数 (本務者)
		総数		1年		2年		3年		4年		
		学級数	生徒数	学級数	生徒数	学級数	生徒数	学級数	生徒数	学級数	生徒数	
県立中央高等学校	263	11	285	5	77	2	80	2	64	2	64	10
私立駿台甲府高等学校	1,193	0	1,244	0	357	0	375	0	512			12
私立甲斐清和高等学校	178	3	177	1	47	1	78	1	52			6
私立山梨学院大学付属高等学校	101	2	121	1	22	1	47	0	52			1
私立山梨英和高等学校	41	3	52	1	8	1	22	1	22			4

※令和7年5月1日現在。

※公立学校の職員数は、県費負担による職員のみ的人数を示す。

(資料)山梨県 令和7年度「教育統計結果報告」

5 特別支援学校の状況（山梨県）

（単位：校、人）

区分 / 年度		令和5年度	令和6年度	令和7年度	
学校数		14	14	14	
教員数(本務者)		771	766	766	
学生数	総数	男	711	723	753
		女	376	373	369
	幼稚部	男	6	5	5
		女	9	9	7
	小学部	男	254	266	294
		女	120	130	138
	中学部	男	161	158	161
		女	92	78	79
	高等部	男	290	294	293
		女	155	156	145
前年度卒業生数		中学部	83	81	75
		高等部	135	136	143

※各年度5月1日現在。

(資料)山梨県 令和7年度「教育統計結果報告」

6 大学の状況

（単位：校、人）

区分 / 年度		令和5年度	令和6年度	令和7年度	国公立計	私立計	
学校数		4	4	4	2	2	
教員数(本務者)		663	636	639	473	166	
学生数	大学	男	5,377	5,434	5,412	2,174	3,238
		女	3,219	3,218	3,263	1,836	1,427
	大学院	男	581	585	594	574	20
		女	183	213	236	217	19
	専攻科生	男	1	4	3	3	0
		女	7	4	11	11	0
入学状況	大学	定員数	1,915	1,925	1,925	900	1,025
		志願者数	4,549	4,802	5,119	3,084	2,035
		入学者数	2,022	2,099	2,083	966	1,117
	大学院	定員数	333	341	341	309	32
		志願者数	358	408	364	342	22
		入学者数	306	336	300	287	13
	専攻科生	定員数	18	18	25	25	0
		志願者数	13	11	20	20	0
		入学者数	8	7	14	14	0
	前年度卒業生数		大学	2,050	1,968	1,980	911
		大学院	320	334	329	317	12
		専攻科生	10	6	6	6	0

※教員数・学生数は各年度5月1日現在、入学状況は各年度4月1日現在、前年度卒業生数は各年度3月現在。

※山梨大学は、教員数については、甲府キャンパスに所在する部局に所属する人数による。

学生数、入学状況、前年度卒業生数については、甲府キャンパスに所在する教育学部、工学部、生命環境学部_{に在学する学生}の人数による。なお、大学院医工農学総合教育部については、修士課程においては甲府キャンパスに所在する工学専攻、生命環境学専攻に、博士課程においては甲府キャンパスに所在する工学専攻、統合応用生命科学専攻(生命農学コース、生命工学コース)に在学する学生_{の人数}による。

(資料) 国立大学法人 山梨大学調

公立大学法人 山梨県立大学調

学校法人C2C Global Education Japan 山梨学院大学調

学校法人山梨英和学院 山梨英和大学調

7 短期大学の状況

区分 / 年度		令和5年度	令和6年度	令和7年度
学校数		1	1	1
教員数(本務者)		35	33	33
学生数	男	33	33	26
	女	350	336	283
入学状況	定員数	230	200	180
	志願者数	210	203	144
	入学者数	193	179	134
前年度卒業生数		212	188	181

※各年度5月1日現在。

(資料)学校法人C2C Global Education Japan 山梨学院短期大学調

8 専修学校の状況(山梨県)

(単位:校、人)

区分 / 年度			令和5年度	令和6年度	令和7年度
学校数			24	25	24
教員数(本務者)			168	170	167
課程別生徒数	総数	男	869	828	841
		女	1,508	1,437	1,418
	高等課程	男	12	7	5
		女	36	34	44
	専門課程	男	805	776	777
		女	1,459	1,385	1,341
	一般課程	男	52	45	59
		女	13	18	33
前年度卒業生数			1,031	1,017	946

※各年度5月1日現在。

(資料)山梨県 令和7年度「教育統計結果報告」

9 各種学校の状況(山梨県)

(単位:校、人)

区分 / 年度			令和5年度	令和6年度	令和7年度
学校数			12	12	11
教員数(本務者)			20	20	19
生徒数	総数	男	292	239	289
		女	286	270	280
	商業実務関係	男	40	40	40
		女	50	40	40
	家政関係	男	0	0	0
		女	32	32	2
	文化・教養関係	男	252	199	249
		女	204	198	238
前年度卒業生数			96	373	326

※各年度5月1日現在。

(資料)山梨県 令和7年度「教育統計結果報告」

10 小学校児童数の推移

(単位:学級、人)

区分／学年	総数	1年	2年	3年	4年	5年	6年	分校	
令和5年	級	423	64	72	71	61	68	86	1
	男	4,557	683	807	747	739	768	813	0
	女	4,357	740	700	702	709	754	752	0
	人数計	8,914	1,423	1,507	1,449	1,448	1,522	1,565	0
令和6年	級	442	67	64	69	81	75	85	1
	男	4,445	693	682	815	762	730	763	0
	女	4,369	754	742	696	702	710	765	0
	人数計	8,814	1,447	1,424	1,511	1,464	1,440	1,528	0
令和7年	級	449	61	74	67	77	82	86	2
	男	4,361	664	702	684	813	768	729	1
	女	4,326	713	757	737	699	705	715	0
	人数計	8,687	1,377	1,459	1,421	1,512	1,473	1,444	1

うち市立分

区分／学年	総数	1年	2年	3年	4年	5年	6年	分校	
令和5年	級	379	56	64	64	54	61	79	1
	男	3,785	562	678	611	609	642	683	0
	女	3,623	612	578	585	589	626	633	0
	人数計	7,408	1,174	1,256	1,196	1,198	1,268	1,316	0
令和6年	級	398	59	56	62	74	68	78	1
	男	3,685	574	564	688	616	601	642	0
	女	3,640	637	609	574	594	594	632	0
	人数計	7,325	1,211	1,173	1,262	1,210	1,195	1,274	0
令和7年	級	405	53	66	60	70	75	79	2
	男	3,618	560	584	566	684	623	600	1
	女	3,599	581	642	603	577	597	599	0
	人数計	7,217	1,141	1,226	1,169	1,261	1,220	1,199	1

※学校基本調査に準ずる(各年5月1日現在)

※特別支援学級については、その学級に所属する児童のうち最高学年の者の学年に含めた。

※病院分校については、在籍者の有無に関わらず、1学級を設置。

(資料)教育部教育総室学事課調

11 中学校生徒数の推移

(単位:学級、人)

区分／学年	総数	1年	2年	3年	分校	
令和5年	級	201	57	62	76	6
	男	2,628	839	889	898	2
	女	2,639	871	865	903	0
	人数計	5,267	1,710	1,754	1,801	2
令和6年	級	201	60	62	73	6
	男	2,604	875	831	894	4
	女	2,571	840	876	855	0
	人数計	5,175	1,715	1,707	1,749	4
令和7年	級	199	59	64	70	6
	男	2,503	795	878	827	3
	女	2,549	835	840	872	2
	人数計	5,052	1,630	1,718	1,699	5

うち市立分

区分／学年	総数	1年	2年	3年	分校	
令和5年	級	159	43	48	62	6
	男	2,005	636	692	675	2
	女	1,861	592	613	656	0
	人数計	3,866	1,228	1,305	1,331	2
令和6年	級	159	46	48	59	6
	男	1,973	645	634	690	4
	女	1,777	575	589	613	0
	人数計	3,750	1,220	1,223	1,303	4
令和7年	級	157	45	50	56	6
	男	1,888	600	651	634	3
	女	1,755	591	574	588	2
	人数計	3,643	1,191	1,225	1,222	5

※学校基本調査に準ずる(各年5月1日現在)

※特別支援学級については、その学級に所属する生徒のうち最高学年の者の学年に含めた。

※分校について、在籍者がいない場合は、1学級として数えた。

(資料)教育部教育総室学事課調

12 新規学校卒業者の進路状況(甲府公共職業安定所管内)

区分 / 年				令和5年3月卒	令和6年3月卒	令和7年3月卒
中学校卒業生総数				4,086	4,096	4,101
中学校卒業生	就職	実数	人	16	19	13
		比率	%	0.4	0.5	0.3
	進学	実数	人	4,060	4,053	4,059
		比率	%	99.4	99.0	99.0
	その他	実数	人	10	24	29
		比率	%	0.2	0.5	0.7
	県内就職者		人	15	19	10
県内就職率		%	93.8	100.0	76.9	
高等学校卒業生総数				4,213	4,100	4,040
高等学校卒業生	就職	実数	人	615	555	531
		比率	%	14.6	13.5	13.1
	進学	実数	人	3,507	3,416	3,386
		比率	%	83.2	83.3	83.8
	その他	実数	人	91	129	123
		比率	%	2.2	3.2	3.1
	県内就職者		人	530	487	456
県内就職率		%	86.2	87.7	85.9	

※通信制を除く。

※その他は、就職及び進学のいずれでもない者を示す。

(資料)甲府公共職業安定所調

13 児童・生徒の発育状況(令和6年度)

区分 / 年齢				6歳	7歳	8歳	9歳	10歳	11歳
男子	身長	cm	全国	116.7	122.6	128.5	134.0	139.7	146.0
			山梨	116.7	122.9	128.7	134.2	139.5	146.4
			甲府	116.5	122.7	128.9	134.2	139.5	146.1
	体重	kg	全国	21.4	24.2	27.6	31.2	35.2	39.6
			山梨	21.6	24.4	28.2	31.7	35.0	40.6
			甲府	21.7	24.3	28.5	31.9	35.1	39.9
女子	身長	cm	全国	115.8	121.8	127.7	134.1	141.1	147.8
			山梨	115.7	121.8	127.6	133.5	141.4	147.2
			甲府	115.6	121.6	127.7	134.5	141.6	147.8
	体重	kg	全国	21.0	23.7	26.9	30.5	35.0	40.1
			山梨	21.2	23.6	26.7	30.5	35.4	40.1
			甲府	21.0	23.7	27.1	31.2	36.1	40.8
区分 / 年齢				12歳	13歳	14歳	15歳	16歳	17歳
男子	身長	cm	全国	154.0	161.1	166.1	168.6	169.9	170.8
			山梨	154.0	160.7	165.9	168.6	169.5	171.1
			甲府	153.6	161.1	165.9	167.6	169.3	171.0
	体重	kg	全国	45.3	50.5	55.0	59.0	60.5	62.2
			山梨	46.2	51.0	55.1	60.9	61.7	63.7
			甲府	45.9	50.2	55.9	56.3	59.2	61.0
女子	身長	cm	全国	152.3	155.0	156.4	157.1	157.7	158.0
			山梨	152.0	155.2	156.3	156.8	157.0	157.7
			甲府	151.8	154.9	156.0	155.6	157.0	157.9
	体重	kg	全国	44.4	47.5	49.6	51.1	52.0	52.5
			山梨	44.6	47.7	49.3	50.8	52.3	53.6
			甲府	44.0	47.4	49.4	49.8	50.9	52.8

(資料)教育部教育総室学事課調
市立甲府商業高等学校調

14 児童・生徒定期健康診断結果(令和6年度)

(単位:人)

項目別 / 学校別		小学校			中学校			高等学校		
		男	女	計	男	女	計	男	女	計
在籍者数		3,686	3,634	7,320	1,970	1,776	3,746	298	457	755
内科	栄養状態(栄養不良又は肥満傾向)	76	38	114	0	0	0	0	0	0
	脊柱・胸郭異常・四肢異常	112	66	178	5	8	13	0	0	0
肥満度	高度痩身	1	1	2	1	2	3	2	0	2
	軽度痩身	48	48	96	60	73	133	13	17	30
	軽度肥満	184	190	374	98	93	191	18	16	34
	中等度肥満	183	140	323	104	46	150	5	13	18
	高度肥満	36	22	58	50	13	63	3	2	5
視力	1.0未満～0.7以上	468	510	978	240	166	406	62	123	185
	0.7未満～0.3以上	452	481	933	271	211	482	63	94	157
	0.3未満	386	383	769	336	322	658	21	28	49
聴力	難聴	4	7	11	4	2	6	0	0	0
眼科	眼疾患・異常	413	388	801	84	64	148	13	26	39
	アレルギー性結膜炎							3	3	6
耳鼻咽喉科	耳疾患	226	214	440	119	72	191	0	2	2
	鼻・副鼻腔疾患	797	520	1,317	355	299	654	1	0	1
	アレルギー性鼻炎							2	4	6
	口腔咽頭疾患等	15	15	30	0	0	0	0	0	0
歯科	う歯のない者	2,288	2,371	4,659	1,396	1,192	2,588	278	422	700
	う歯の処置完了	675	593	1,268	243	269	512	18	31	49
	う歯の未処置	615	576	1,191	181	195	376	2	3	5
	その他の異常	511	506	1,017	167	168	335	0	0	0
その他の疾患	結核	0	0	0	0	0	0	0	0	0
	心臓の疾患・異常	25	19	44	3	5	8	6	4	10
	ぜん息	9	5	14	0	1	1	0	0	0
	腎臓の疾患	0	0	0	0	0	0	0	0	0
	言語障害	0	0	0	0	0	0	0	0	0
	その他の疾患	31	15	46	15	13	28	0	0	0

(資料)教育部教育総室学事課調
市立甲府商業高等学校調

15 市立図書館の蔵書数及び貸出冊数

(単位:冊)

区分 / 年度		令和4年度	令和5年度	令和6年度
蔵書数	総数	443,749	448,069	457,355
	総記	10,287	10,458	10,625
	哲学・宗教	9,704	9,903	10,037
	歴史・地誌	24,543	24,916	25,239
	社会科学	39,722	39,981	40,698
	自然科学	17,636	18,057	18,308
	工学	20,903	21,210	21,235
	産業	9,344	9,644	9,784
	芸術	23,821	24,166	24,558
	語学	4,925	5,083	5,188
	文学	108,524	110,824	112,688
	児童書	100,894	102,880	104,965
	貸出文庫	21,257	20,382	22,471
	郷土資料	12,464	12,599	12,775
	逐次刊行物	31,903	30,025	30,704
	洋書	2,264	2,342	2,376
	A V 資料	5,558	5,599	5,704
貸出冊数(館外)	総数	389,889 (31,902)	349,725 (30,900)	357,606 (31,037)
	総記	5,092 (159)	4,242 (237)	4,485 (312)
	哲学・宗教	9,224 (224)	8,432 (271)	9,032 (289)
	歴史・地誌	22,316 (699)	21,192 (718)	21,916 (712)
	社会科学	20,038 (825)	17,504 (804)	18,829 (723)
	自然科学	25,324 (1,809)	23,854 (1,984)	24,094 (2,152)
	工学	32,856 (2,745)	30,220 (2,517)	30,168 (2,488)
	産業	8,565 (375)	8,026 (308)	8,139 (307)
	芸術	24,302 (1,255)	22,010 (1,139)	21,925 (1,109)
	語学	4,037 (270)	3,774 (220)	3,777 (231)
	文学	129,146 (10,722)	114,673 (9,882)	117,415 (9,056)
	絵本	71,381 (11,994)	65,058 (12,144)	67,132 (12,956)
	紙芝居	2,369 (198)	1,889 (190)	1,544 (204)
	逐次刊行物	17,308 (627)	15,100 (486)	15,368 (498)
	A V 資料	17,931	13,751	13,782

※()の数値は、移動図書館及び団体貸出冊数。ただし、館外貸出冊数には含まない。
(資料)甲府市立図書館調

16 市立図書館登録者数

(単位:人)

区分 / 年度	令和4年度	令和5年度	令和6年度
登録者数	109,952	108,663	108,660

※令和7年3月現在
(資料)甲府市立図書館調

17 市立図書館移動図書館(なでしこ号)及び団体貸出状況 (単位:冊、団体)

区分 / 年度	令和4年度	令和5年度	令和6年度
移動図書館貸出冊数	18,744	17,206	17,933
団体貸出の貸出冊数	13,158	13,694	13,104
団体数	18	18	20

※令和7年3月現在
(資料)甲府市立図書館調

18 県立図書館の所蔵資料数

(単位:点)

区分 / 年度		令和4年度	令和5年度	令和6年度
総数		1,018,266	1,040,345	1,060,189
図書	総数(電子書籍を除く)	704,412	718,826	731,732
	総記	30,215	30,864	31,392
	哲学・宗教	28,247	28,722	29,230
	歴史・地誌	86,631	88,102	89,683
	社会科学	151,190	154,240	156,987
	自然科学	53,089	54,386	55,570
	工学	49,983	51,137	52,053
	産業	42,105	42,978	43,579
	芸術	54,204	55,395	56,418
	語学	11,608	11,994	12,258
	文学	151,593	154,204	156,736
	漫画	903	952	975
	絵本	42,709	43,830	44,751
	紙芝居	1,935	2,022	2,100
	電子書籍	8,374	8,240	8,295
逐次刊行物		264,311	271,935	278,702
視聴覚資料		9,524	9,657	9,719
特殊資料(※)		31,645	31,687	31,741

※特殊資料とは、図書、逐次刊行物、視聴覚資料以外の特殊な形態の資料(地図、フィルム、和装本等)をいう。

※令和7年3月末現在

(資料)山梨県立図書館調

19 県立図書館利用数

(単位:人、点)

区分 / 年度		令和4年度	令和5年度	令和6年度
入館者数		534,754	693,688	683,423
貸出点数	総数	375,420	371,277	357,631
	個人	366,217	358,258	344,057
	団体	9,203	13,019	13,574

※令和7年3月末現在

(資料)山梨県立図書館調

20 県立図書館ネットワーク事業の状況

(単位:館、冊)

区分 / 年度		令和4年度	令和5年度	令和6年度
総合目録データベース加盟館数		53	53	53
総合目録データベース登録冊数		5,661,862	5,705,380	5,737,826
県立図書館相互貸借冊数	貸出	6,338	5,827	5,828
	借受	1,204	1,235	1,078

※令和7年3月末現在

(資料)山梨県立図書館調

21 市内各種体育施設利用状況(令和6年度)

区分	単位	学校施設				計
		小学校	中学校	高等学校	商科専門学校	
校庭	件	4,514	-	-	-	4,514
	人	161,954	-	-	-	161,954
体育館	件	10,873	2,904	175	-	13,952
	人	274,533	42,155	4,605	-	321,293
柔剣道場	件	-	1,216	40	-	1,256
	人	-	20,244	865	-	21,109
その他	件	-	-	-	41	41
	人	-	-	-	201	201
夜間照明	件	3,504	179	-	57	3,740
	人	99,468	2,618	-	452	102,538
合計	件	18,891	4,299	215	98	23,503
	人	535,955	65,017	5,470	653	607,095

区分	単位	社会体育施設					計
		青沼テニス場	青葉スポーツ広場	東下条スポーツ広場	中道スポーツ広場	小学校跡地	
グラウンド	件	-	362	144	97	845	1,448
	人	-	8,740	7,351	9,323	17,783	43,197
野球場	件	-	203	-	-	-	203
	人	-	7,160	-	-	-	7,160
夜間照明	件	-	138	-	136	466	740
	人	-	1,928	-	5,015	8,962	15,905
体育館	件	-	-	-	814	1,465	2,279
	人	-	-	-	13,666	33,075	46,741
テニス	件	45	-	423	-	-	468
	人	339	-	4,118	-	-	4,457
弓道場	件	-	589	-	-	-	589
	人	-	5,409	-	-	-	5,409
その他	件	-	-	-	-	-	0
	人	-	-	-	-	-	0
合計	件	45	1,292	567	1,047	2,776	5,727
	人	339	23,237	11,469	28,004	59,820	122,869

(資料)教育部生涯学習室スポーツ課調

22 緑が丘スポーツ公園利用状況(令和6年度)

区分	野球場	球技場	庭球場	競技場	水泳場	合計
件数	95	553	2,684	1,745	7,460	12,537
人数	8,568	16,475	26,151	33,284	7,767	92,245

(資料)教育部生涯学習室スポーツ課調

23 県立美術館観覧者状況(令和6年度)

(単位:日、人)

区分 / 種別	常設展	特 別 展				
		ベルエポックー美し き時代 パリに集 まった芸術家たち ワイズマン&マイ ケルコレクションを 中心に	山梨モダン 1912~1945 大正・昭和前期 に華ひらいた 山梨美術	超絶技巧、 未来へ! 明治工芸と そのDNA	ドキュメント「アート キャンプ白州」 -記録映像で蘇る 夏1988~2010-	
開館日数	303	51	45	61	26	
個人観覧	一般	28,196	6,311	3,289	10,202	862
	大学生	2,183	276	184	345	58
	計	30,379	6,587	3,473	10,547	920
団体観覧	一般	811	26	43	43	0
	大学生	162	0	0	0	0
	計	973	26	43	43	0
無料観覧※	37,805	7,284	3,570	17,163	1,666	
合計	69,157	13,897	7,086	27,753	2,586	
1日平均観覧者数	228	272	157	455	99	

(参考・・・教育課程について)

無料観覧の中には、教育課程として入館している小・中学生を含む。
その内訳は次のとおり。

(単位:人)

無料観覧 (教育課程)	常設展	特別展
個人	1,082	1,603
団体	1,908	1,317
計	2,990	2,920

(資料)山梨県立美術館調

24 県立文学館観覧者状況(令和6年度)

(単位:日、人)

区分 / 種別	常設展	企画展		特設展	
		開館35周年記念企画展 金子兜太展	開館35周年記念特設展 中村星湖展 生誕140年 昭和50年	開館35周年記念特設展 文学はおいしい	
開館日数	303	62	51	39	
個人観覧	一般	5,260	939	-	-
	大学生	648	24	-	-
	計	5,908	963	-	-
団体観覧	一般	34	0	-	-
	大学生	158	0	-	-
	計	192	0	-	-
有料観覧	6,100	963	-	-	
無料観覧	10,562	2,847	-	-	
観覧者数(合計)	16,662	3,810	2,758	3,865	
1日平均観覧者数	55	61	54	99	

※小・中学生及び高校生の教育課程での観覧者数は、無料観覧者数に含む。

※文学館・美術館共通券での入場者数は、個人観覧の入場者数に含む。

※定期観覧券及び4館共通観覧券は、個人観覧の入場者数に含む。

※クーポンは個人観覧及び団体観覧の入場者数に含む。

(資料)山梨県立文学館調

25 県立科学館入館者状況(令和6年度)

(単位:日、人、校)

区分 / 種別	常設展	企画展	
		夏季特別企画展 「恐竜センター」	春期特別企画展 「うごく!カラダ展」
開館日数	324	-	-
入館者 (個人・団体・ 無料含む)	一般・大学生	83,650	-
	高校生	1,384	-
	小・中学生	46,820	-
	幼児	36,929	-
	時間外利用者	17,488	-
	計	186,271	37,516
1日平均入館者数	575	-	-
学習利用	校数	306	-
	入館者数	12,588	-

※()内の数字は、常設展の入館者数に含まれる。

※学習利用とは、県内外問わず保育園・保育所・幼稚園・小学校・中学校・高等学校が、授業や遠足などで利用する場合。

※春期特別展は開催期間(令和7年3月15日～5月6日)の合計。

(資料)山梨県立科学館調

26 児童館・児童センター・幼児教育センター利用者状況（単位：日、人）

石 田 児 童 館				
区 分 / 年 度		令和 4 年度	令和 5 年度	令和 6 年度
放課後児童クラブ	日数	254	254	253
	人員	5,678	5,864	6,546
自由来館児童	日数	285	290	291
	人員	1,111	1,690	1,126
集団指導	日数	76	79	69
	人員	1,471	1,672	1,524
人員合計		8,260	9,226	9,196

朝 気 児 童 館				
区 分 / 年 度		令和 4 年度	令和 5 年度	令和 6 年度
放課後児童クラブ	日数	254	254	253
	人員	5,504	6,160	4,668
自由来館児童	日数	285	290	291
	人員	2,421	2,113	2,335
集団指導	日数	289	260	114
	人員	2,985	2,334	1,045
人員合計		10,910	10,607	8,048

北 新 児 童 セ ン タ ー				
区 分 / 年 度		令和 4 年度	令和 5 年度	令和 6 年度
放課後児童クラブ	日数	254	254	253
	人員	6,687	8,044	8,398
自由来館児童	日数	285	290	291
	人員	1,011	1,168	1,428
集団指導	日数	78	77	77
	人員	1,838	2,337	2,257
人員合計		9,536	11,549	12,083

西 部 児 童 セ ン タ ー				
区 分 / 年 度		令和 4 年度	令和 5 年度	令和 6 年度
放課後児童クラブ	日数	254	254	253
	人員	7,643	6,995	7,125
自由来館児童	日数	285	290	291
	人員	912	1,616	3,631
集団指導	日数	30	56	52
	人員	1,055	1,527	1,724
人員合計		9,610	10,138	12,480

中道北児童館				
区分 / 年度		令和4年度	令和5年度	令和6年度
放課後児童クラブ	日数	254	254	253
	人員	7,771	6,395	6,672
自由来館児童	日数	285	290	291
	人員	1,342	2,129	4,172
集団指導	日数	77	52	63
	人員	493	288	345
人員合計		9,606	8,812	11,189

中道南児童館				
区分 / 年度		令和4年度	令和5年度	令和6年度
放課後児童クラブ	日数	254	254	253
	人員	5,161	6,201	6,627
自由来館児童	日数	285	290	291
	人員	441	1,064	1,736
集団指導	日数	62	74	114
	人員	859	1,082	1,517
人員合計		6,461	8,347	9,880

中央部幼児教育センター				
区分 / 年度		令和4年度	令和5年度	令和6年度
来館者数	子ども	3,559	5,849	4,938
	大人	2,986	5,216	4,376
	計	6,545	11,065	9,314

中道つどいの広場				
区分 / 年度		令和4年度	令和5年度	令和6年度
来館者数	子ども	345	680	624
	大人	317	661	643
	計	662	1,341	1,267

北部幼児教育センター				
区分 / 年度		令和4年度	令和5年度	令和6年度
来館者数	子ども	8,355	8,819	7,493
	大人	7,997	7,611	7,229
	計	16,352	16,430	14,722

(資料) 子ども未来部 子ども未来総室 子育て支援課調
 子ども未来部 子ども未来総室 子ども保育課調

27 公民館利用者状況

(単位:件、人)

中 央 公 民 館				
区 分 / 年 度		令和4年度	令和5年度	令和6年度
社会教育関係団体	件数	709	921	955
	人員	6,094	9,395	10,766
その他の利用団体	件数	1,304	1,671	1,985
	人員	11,681	17,657	21,317
計	件数	2,013	2,592	2,940
	人員	17,775	27,052	32,083

遊 亀 公 民 館				
区 分 / 年 度		令和4年度	令和5年度	令和6年度
社会教育関係団体	件数	620	783	702
	人員	8,346	11,432	10,471
その他の利用団体	件数	816	694	864
	人員	14,789	12,395	15,756
計	件数	1,436	1,477	1,566
	人員	23,135	23,827	26,227

北 公 民 館				
区 分 / 年 度		令和4年度	令和5年度	令和6年度
社会教育関係団体	件数	1,240	1,408	1,185
	人員	15,098	19,221	17,026
その他の利用団体	件数	1,214	1,252	1,385
	人員	15,977	16,771	18,894
計	件数	2,454	2,660	2,570
	人員	31,075	35,992	35,920

南 西 公 民 館				
区 分 / 年 度		令和4年度	令和5年度	令和6年度
社会教育関係団体	件数	583	716	733
	人員	5,952	8,374	7,935
その他の利用団体	件数	872	935	830
	人員	11,281	12,768	11,564
計	件数	1,455	1,651	1,563
	人員	17,233	21,142	19,499

東 公 民 館				
区 分 / 年 度		令和4年度	令和5年度	令和6年度
社会教育関係団体	件数	739	725	628
	人員	9,519	9,540	8,213
その他の利用団体	件数	1,358	1,053	1,334
	人員	16,174	12,917	16,418
計	件数	2,097	1,778	1,962
	人員	25,693	22,457	24,631

北 東 公 民 館				
区 分 / 年 度		令和4年度	令和5年度	令和6年度
社会教育関係団体	件数	1,265	1,384	1,235
	人員	8,682	9,598	7,895
その他の利用団体	件数	1,472	1,563	1,822
	人員	11,538	13,373	15,717
計	件数	2,737	2,947	3,057
	人員	20,220	22,971	23,612

南 公 民 館				
区 分 / 年 度		令和4年度	令和5年度	令和6年度
社会教育関係団体	件数	351	452	436
	人員	3,371	5,696	5,937
その他の利用団体	件数	519	630	777
	人員	14,400	15,179	17,222
計	件数	870	1,082	1,213
	人員	17,771	20,875	23,159

西 公 民 館				
区 分 / 年 度		令和4年度	令和5年度	令和6年度
社会教育関係団体	件数	572	810	660
	人員	6,896	11,091	8,472
その他の利用団体	件数	1,472	1,615	1,637
	人員	24,419	26,776	29,803
計	件数	2,044	2,425	2,297
	人員	31,315	37,867	38,275

中 道 公 民 館				
区 分 / 年 度		令和4年度	令和5年度	令和6年度
社会教育関係団体	件数	236	267	221
	人員	3,171	3,436	2,777
その他の利用団体	件数	314	286	327
	人員	3,796	4,122	4,180
計	件数	550	553	548
	人員	6,967	7,558	6,957

※その他の利用団体とは、公共団体・自治会・有料団体・個人を表す。
(資料)教育部生涯学習室生涯学習課調

28 甲府市総合市民会館利用状況

(単位:件、人)

月別／施設	山の都アリーナ				芸術ホール		格技場		
	スポーツ		スポーツ以外		件数	利用者数	件数	利用者数	
	件数	利用者数	件数	利用者数					
令和4年度合計	306	7,014	578	34,380	494	33,777	586	10,734	
令和5年度合計	828	10,347	225	30,547	462	41,680	599	15,129	
令和6年度	合計	977	12,804	130	16,405	428	39,786	621	17,918
	4月	97	970	0	0	20	1,962	32	718
	5月	89	1,139	0	0	27	3,290	33	699
	6月	96	1,013	5	1,030	39	4,376	42	1,173
	7月	105	1,696	0	0	25	945	47	1,115
	8月	66	1,956	20	1,630	37	1,394	61	1,071
	9月	77	837	6	2,080	41	4,010	44	1,039
	10月	63	745	23	3,090	40	3,615	52	1,798
	11月	79	637	22	3,045	59	7,900	66	2,748
	12月	54	786	13	770	28	3,710	39	1,009
	1月	66	775	19	3,232	34	1,874	49	668
	2月	82	1,342	9	65	31	2,955	72	2,413
3月	103	908	13	1,463	47	3,755	84	3,467	

月別／施設	練習室		大会議室等		合計		
	件数	利用者数	件数	利用者数	件数	利用者数	
令和4年度合計	343	2,059	4,183	61,519	6,490	149,483	
令和5年度合計	378	2,873	3,928	51,216	6,420	151,792	
令和6年度	合計	372	5,317	3,859	52,419	6,387	144,649
	4月	18	555	253	3,939	420	8,144
	5月	20	165	250	4,214	419	9,507
	6月	23	355	307	5,552	512	13,499
	7月	23	311	262	4,874	462	8,941
	8月	39	263	368	3,339	591	9,653
	9月	24	245	310	4,235	502	12,446
	10月	37	256	335	3,962	550	13,466
	11月	53	2,125	471	4,017	750	20,472
	12月	31	243	283	3,155	448	9,673
	1月	36	215	285	3,489	489	10,253
	2月	32	376	363	7,027	589	14,178
3月	36	208	372	4,616	655	14,417	

(資料)教育部生涯学習室生涯学習課(甲府市総合市民会館)調

29-1 甲府市内の文化財一覧

(単位:件)

区分／指定別	国指定	県指定	市指定	計
建造物	8	5	10	23
彫刻	4	12	18	34
絵画	4	8	6	18
書跡	0	8	11	19
工芸品	1	9	3	13
考古資料	3	20	1	24
歴史資料	0	2	3	5
史跡	5	5	9	19
名勝	1	1	0	2
天然記念物	4	7	11	22
有形民俗	0	3	5	8
無形民俗	1	1	3	5
計	31	81	80	192
国登録文化財	建築物		計	
	31		31	

※令和8年2月18日現在。

(資料)教育部生涯学習室歴史文化財課調

29-2 甲府市内の文化財一覧

番号	区分	種別	名称	所在地	所有者・管理者	指定年月日
1	国	建造物	東光寺仏殿	東光寺3丁目7-37	東光寺	昭和2年4月25日
2	国	建造物	穴切大神社本殿	宝2丁目8-5	穴切大神社	昭和10年5月13日
3	国	建造物	塩沢寺地藏堂	湯村3丁目17-2	塩沢寺	昭和24年2月18日
4	国	建造物	善光寺山門	善光寺3丁目36-1	善光寺	昭和30年6月22日
5	国	建造物	善光寺本堂	善光寺3丁目36-1	善光寺	昭和30年6月22日
6	国	建造物	旧睦沢学校校舎	北口2丁目2-1	甲府市	昭和42年6月15日
7	国	建造物	高室家住宅	高室町754-1	甲府市	平成22年12月24日
8	国	建造物	富岡家住宅	善光寺町3135	個人	令和4年12月12日
9	県	建造物	塩沢寺無縫塔	湯村3丁目17-2	塩沢寺	昭和46年4月8日
10	県	建造物	旧吉祥院八面石幢	北口3丁目3-24	個人	昭和61年3月19日
11	県	建造物	立本寺本堂	池田2丁目15-19	立本寺	昭和63年5月12日
12	県	建造物	山梨県庁舎別館(旧本館)及び 県議会議事堂	丸の内1丁目6-1	山梨県	平成21年12月24日
13	県	建造物	石川家住宅	城東5丁目3-5	個人	平成28年9月5日
14	市	建造物	法泉寺の経蔵及び 内部の輪蔵付鉄眼版一切経	和田町2595	法泉寺	昭和56年3月10日
15	市	建造物	法泉寺鐘樓門	和田町2595	法泉寺	昭和59年5月12日
16	市	建造物	大泉寺総門	古府中町5015	大泉寺	平成5年9月1日
17	市	建造物	穴切大神社随神門(附棟札三枚)	宝2丁目8-5	穴切大神社	平成13年3月30日
18	市	建造物	住吉神社本殿	住吉1丁目13-10	住吉神社	平成19年6月30日
19	市	建造物	佐久神社本殿	下向山町892	佐久神社	平成19年6月30日
20	市	建造物	永泰寺釈迦堂	古関町1555	永泰寺	平成20年8月29日
21	市	建造物	華光院毘沙門堂	元紺屋町33	華光院	平成27年3月31日
22	市	建造物	華光院宮殿	元紺屋町33	華光院	平成27年3月31日
23	市	建造物	浄興寺六面石幢	朝日4丁目7-5	浄興寺	令和3年3月22日
24	国	彫刻	木造阿弥陀如来及両脇侍像	善光寺3丁目36-1	善光寺	明治39年9月6日
25	国	彫刻	木造阿弥陀如来及両脇侍像	善光寺3丁目36-1	善光寺	明治39年9月6日
26	国	彫刻	木造聖徳太子立像	小瀬町406	仁勝寺	昭和4年4月6日
27	国	彫刻	銅造阿弥陀如来及両脇侍立像	善光寺3丁目36-1	善光寺	昭和48年6月6日
28	県	彫刻	木造十一面観音立像	山宮町3314	青松院	昭和34年2月9日
29	県	彫刻	石造地藏菩薩坐像	湯村3丁目17-2	塩沢寺	昭和35年11月7日
30	県	彫刻	木造釈迦如来立像	古関町1555	永泰寺	昭和35年11月7日
31	県	彫刻	木造釈迦如来坐像	心経寺町1204	安国寺	昭和39年11月19日
32	県	彫刻	木造薬師如来坐像	東光寺3丁目7-37	東光寺	昭和54年2月8日
33	県	彫刻	木造薬師十二神将像	東光寺3丁目7-37	東光寺	昭和54年2月8日
34	県	彫刻	木造源頼朝坐像	善光寺3丁目36-1	善光寺	昭和54年12月28日
35	県	彫刻	木造役行者及び二鬼像	右左口町4104	円楽寺	平成7年6月22日
36	県	彫刻	銅造観世音菩薩立像	丸の内1丁目18-1	甲府市	平成8年2月19日
37	県	彫刻	木造釈迦如来坐像	桜井町953	東禅寺	平成17年3月31日
38	県	彫刻	木造刀八毘沙門天及び勝軍地藏坐像	岩窪町500	円光院	平成29年3月2日
39	県	彫刻	木造六観音、男神立像及び諸尊像	上町1237	福王寺	令和元年9月19日
40	市	彫刻	法泉寺釈迦如来坐像	和田町2595	法泉寺	昭和55年2月12日
41	市	彫刻	法泉寺夢窓国師坐像	和田町2595	法泉寺	昭和55年2月12日
42	市	彫刻	木造不動明王立像	山宮町3314	青松院	昭和59年5月12日
43	市	彫刻	木造釈迦如来坐像	下積翠寺町108	長宝寺	昭和62年3月31日
44	市	彫刻	木造夢窓国師坐像	後屋町568	勝善寺	昭和62年3月31日
45	市	彫刻	木造釈迦如来坐像	後屋町568	勝善寺	平成3年3月29日
46	市	彫刻	木造阿弥陀如来立像	国母1丁目11-8	清泰寺	平成3年3月29日
47	市	彫刻	木造地藏菩薩立像	桜井町999	逍遙院	平成3年3月29日
48	市	彫刻	木造源実朝坐像	善光寺3丁目36-1	善光寺	平成9年11月27日
49	市	彫刻	木造本田善光坐像	善光寺3丁目36-1	善光寺	平成9年11月27日
50	市	彫刻	木造本田善光夫人坐像	善光寺3丁目36-1	善光寺	平成9年11月27日
51	市	彫刻	木造法然上人坐像	善光寺3丁目36-1	善光寺	平成9年11月27日
52	市	彫刻	木造蓮生法師坐像	善光寺3丁目36-1	善光寺	平成9年11月27日
53	市	彫刻	木造玄和居士坐像	善光寺3丁目36-1	善光寺	平成9年11月27日
54	市	彫刻	宇波刀神社神像群	宮原町1265	宇波刀神社	平成13年3月30日
55	市	彫刻	木造薬師如来立像	善光寺3丁目36-1	善光寺	平成20年8月29日
56	市	彫刻	敬泉寺木造十一面観音立像	右左口町64	敬泉寺	平成21年6月15日

番号	区分	種別	名称	所在地	所有者・管理者	指定年月日
57	市	彫刻	敬泉寺木造阿弥陀如来立像 附紙本墨書『阿弥陀経』一卷	右左口町64	敬泉寺	平成27年9月1日
58	国	絵画	絹本着色武田信虎夫人像	愛宕町208	長禅寺	明治36年4月4日
59	国	絵画	絹本着色武田信虎像	古府中町5015	大泉寺	昭和10年4月30日
60	国	絵画	絹本墨画松梅図	古府中町5015	大泉寺	昭和30年6月22日
61	国	絵画	絹本着色釈迦三尊十八羅漢図	太田町5-16	一蓮寺	平成22年6月29日
62	県	絵画	絹本着色浄土曼荼羅図	善光寺3丁目36-1	善光寺	昭和35年11月7日
63	県	絵画	紙本着色渡唐天神像	太田町5-16	一蓮寺	昭和40年8月19日
64	県	絵画	紙本着色渡唐天神像	愛宕町208	長禅寺	昭和40年8月19日
65	県	絵画	絹本着色雪田和尚画像	塚原町828	恵運院	昭和42年8月7日
66	県	絵画	絹本着色柳沢吉保像 (自賛)狩野常信筆	太田町5-16	一蓮寺	平成9年12月15日
67	県	絵画	絹本着色善光寺如来絵伝	善光寺3丁目36-1	善光寺	平成10年6月8日
68	県	絵画	絹本着色柿本人麻呂像	太田町5-16	一蓮寺	平成12年3月2日
69	県	絵画	絹本着色東帯天神像	太田町5-16	一蓮寺	平成12年3月2日
70	市	絵画	紙本着色鉄山禅師画像	国母4丁目17-15	義雲院	昭和61年3月11日
71	市	絵画	絹本墨画不動明王図	太田町5-16	一蓮寺	平成5年9月1日
72	市	絵画	絹本着色阿弥陀三尊来迎図	太田町5-16	一蓮寺	平成5年9月1日
73	市	絵画	絹本着色阿弥陀三尊来迎図	太田町5-16	一蓮寺	平成5年9月1日
74	市	絵画	絹本紺地金泥阿弥陀三尊像	城東1丁目13-1	天尊鉢寺	平成9年11月27日
75	市	絵画	麻布朱地著色地藏十王図	善光寺3丁目36-1	善光寺	平成9年11月27日
76	県	書跡	坂田家文書	大和町7-1	個人	昭和33年6月19日
77	県	書跡	蘭溪道隆書簡	東光寺3丁目7-37	東光寺	昭和48年7月12日
78	県	書跡	大泉寺文書	古府中町5015	大泉寺	昭和55年9月18日
79	県	書跡	祇園寺文書	古府中町1481-2	個人	昭和56年3月12日
80	県	書跡	一蓮寺過去帳	太田町5-16	一蓮寺	昭和58年12月26日
81	県	書跡	紙本墨書獬狗経	富士見1丁目14-20	個人	昭和63年5月12日
82	県	書跡	鉄山宗鈍印可関係史料二通	国母4丁目17-15	義雲院	平成9年6月12日
83	県	書跡	日枝神社大般若経	上曾根町2827 (県立博物館へ寄託)	日枝神社	平成26年2月17日
84	市	書跡	武田信玄和漢連句	上積翠寺町984	積翠寺	昭和46年8月10日
85	市	書跡	八ノ宮良純親王墨跡	上積翠寺町984	積翠寺	昭和46年8月10日
86	市	書跡	紺紙金泥法華経	古府中町5015	大泉寺	昭和52年3月24日
87	市	書跡	法泉寺古文書	和田町2595	法泉寺	昭和55年2月12日
88	市	書跡	旧荒川村「当村地名明細帳」 一冊付荒川組地籍図等十点	荒川1丁目8-5	個人	昭和56年3月10日
89	市	書跡	恵運院文書	塚原町828	恵運院	昭和60年5月14日
90	市	書跡	紙本墨書日蓮書状	若松町6-8	信立寺	昭和61年3月11日
91	市	書跡	逍遙院文書	桜井町999	逍遙院	昭和62年3月31日
92	市	書跡	円光院文書	岩窪町500	円光院	平成元年4月12日
93	市	書跡	紺紙金泥法華経	武田1丁目4-34	法華寺	平成8年2月14日
94	市	書跡	武田神社所蔵文書附木箱3箱	古府中町2611	武田神社	令和3年3月22日
95	国	工芸品	太刀<銘一>	古府中町2611	武田神社	大正10年4月30日
96	県	工芸品	能面	御岳町2347	金櫻神社	昭和42年8月7日
97	県	工芸品	住吉蒔絵手箱	御岳町2347	金櫻神社	昭和42年8月7日
98	県	工芸品	家紋散蒔絵手箱	御岳町2347	金櫻神社	昭和42年8月7日
99	県	工芸品	筏散蒔絵鼓胴	御岳町2347	金櫻神社	昭和42年8月7日
100	県	工芸品	武具散蒔絵鼓胴	御岳町2347	金櫻神社	昭和42年8月7日
101	県	工芸品	刀 折返銘久宗	中央4丁目11-8	個人	昭和44年11月20日
102	県	工芸品	銅鐘	善光寺3丁目36-1	善光寺	昭和54年2月8日
103	県	工芸品	脇指 銘一徳齊助則	伊勢4丁目5-8	個人	昭和55年9月18日
104	県	工芸品	金銅金具装笈	古府中町5015	大泉寺	昭和63年5月12日
105	市	工芸品	硯筥・煙草盆	上積翠寺町984	積翠寺	昭和46年8月10日
106	市	工芸品	円光院天目茶碗・赤絵碗	岩窪町500	円光院	平成元年4月12日
107	市	工芸品	打敷	岩窪町500	円光院	平成元年4月12日
108	国	考古資料	深鉢形土器	上曾根町923	山梨県立考古博物館	昭和63年6月6日
109	国	考古資料	山梨県一の沢遺跡出土品	下曾根町923	山梨県立考古博物館	平成11年6月7日
110	国	考古資料	山梨県酒呑場遺跡出土品	下曾根町923	山梨県立考古博物館	平成25年6月19日
111	県	考古資料	塩沢寺弥陀種子板碑	湯村3丁目17-2	塩沢寺	昭和48年7月12日
112	県	考古資料	鮎子塚古墳出土埴輪	下曾根町923	山梨県立考古博物館	平成8年5月2日

番号	区分	種別	名称	所在地	所有者・管理者	指定年月日
113	県	考古資料	木製農具、木製剣、皮綴部材	下曽根町923	山梨県立考古博物館	平成8年11月7日
114	県	考古資料	立石遺跡出土品	下曽根町923	山梨県立考古博物館	平成9年6月12日
115	県	考古資料	丘の公園第二遺跡出土品	下曽根町923	山梨県立考古博物館	平成9年6月12日
116	県	考古資料	丘の公園一四番ホール遺跡出土品	下曽根町923	山梨県立考古博物館	平成9年6月12日
117	県	考古資料	稲荷塚古墳出土、銅鏡・象嵌太刀等 出土品一括	下曽根町923	山梨県立考古博物館	平成14年7月4日
118	県	考古資料	大坪遺跡出土、刻書土器	丸の内1丁目18-1	甲府市	平成14年7月4日
119	県	考古資料	容器形土偶	下曽根町923	山梨県立考古博物館	平成15年5月1日
120	県	考古資料	大師東丹保遺跡 網代	下曽根町923	山梨県立考古博物館	平成17年12月26日
121	県	考古資料	甲府城跡出土金箔鯨瓦	下曽根町923	山梨県立考古博物館	平成21年5月21日
122	県	考古資料	甲府城跡出土飾瓦	下曽根町923	山梨県立考古博物館	平成22年3月31日
123	県	考古資料	甲府城跡出土遺物	下曽根町923	山梨県立考古博物館	平成23年9月1日
124	県	考古資料	海道前C遺跡土坑出土品	下曽根町923	山梨県立考古博物館	平成25年1月10日
125	県	考古資料	銚子塚古墳出土木製祭祀具	下曽根町923	山梨県立考古博物館	平成26年9月4日
126	県	考古資料	安道寺遺跡出土品	下曽根町923	山梨県立考古博物館	平成27年9月14日
127	県	考古資料	かんかん塚(茶塚)古墳出土馬具	下曽根町923	山梨県立考古博物館	平成29年9月7日
128	県	考古資料	小井川遺跡出土五輪塔部材	下曽根町923	山梨県立考古博物館	平成29年9月7日
129	県	考古資料	平林2号墳出土品	下曽根町923	山梨県立考古博物館	令和5年3月16日
130	県	考古資料	暗文絵土器	丸の内1丁目18-1	甲府市	令和7年10月27日
131	市	考古資料	円楽寺経筒付泥塔	右左口町4104	円楽寺	平成21年1月22日
132	県	歴史資料	右左口区有文書及び関連資料一括	右左口町95	宿区	平成14年7月4日
133	県	歴史資料	郷民擁護碑及び丸山之碑	下曽根町字山本	山梨県	平成31年2月25日
134	市	歴史資料	旧古府中村日影組村絵図一面	古府中町3166	個人	昭和56年3月10日
135	市	歴史資料	廃般舟院墓石群 外出土品一式	太田町5-16	一蓮寺	昭和57年3月9日
136	市	歴史資料	古府中村絵図	古府中町2611	武田神社	令和3年3月22日
137	国	史跡	銚子塚古墳附丸山塚古墳	下曽根町	山梨県	昭和5年2月28日
138	国	史跡	武田氏館跡	古府中町・大手3丁目・及び屋形3丁目	甲府市	昭和13年5月30日
139	国	史跡	要害山	上積翠寺町	国	平成3年3月30日
140	国	史跡	大丸山古墳	下向山町	個人	平成25年10月31日
141	国	史跡	甲府城跡	丸の内1丁目5-1	山梨県	平成31年2月26日
142	県	史跡	武田信虎の墓	古府中町5015	大泉寺	昭和35年11月7日
143	県	史跡	武田晴信室三条氏墓	岩窪町500	円光院	昭和42年8月7日
144	県	史跡	加牟那塚	千塚3丁目2280	山梨県	昭和43年2月8日
145	県	史跡	万寿森古墳	湯村3丁目462-1他	甲府市	平成28年2月22日
146	県	史跡	上の平遺跡の方形周溝墓群	下向山町字上の平	山梨県	令和4年3月31日
147	市	史跡	源有雅の墓	小瀬町99	甲府市	昭和48年4月1日
148	市	史跡	穴塚	荒川2丁目13	甲府市	昭和55年8月12日
149	市	史跡	武田信武之墓	和田町2595	法泉寺	昭和56年3月10日
150	市	史跡	武田勝頼之墓	和田町2595	法泉寺	昭和56年3月10日
151	市	史跡	加藤光泰の墓	善光寺3丁目36-1	善光寺	昭和62年3月31日
152	市	史跡	河尻塚	岩窪町268	武田神社	昭和62年3月31日
153	市	史跡	湯村山城跡	湯村3丁目497他	山梨県・法人	平成16年8月19日
154	市	史跡	天神山古墳	下向山町4060他	個人	平成21年3月25日
155	市	史跡	横根・桜井積石塚古墳群	横根町・桜井町	甲府市桜井町 桜井山林組合	平成23年3月31日
156	国	特別名勝	御嶽昇仙峽	猪狩町他	山梨県	昭和28年3月31日
157	県	名勝	東光寺庭園	東光寺3丁目7-37	東光寺	昭和54年3月31日
158	国	特別天然記念物	カモシカ		山梨県	昭和30年2月15日
159	国	天然記念物	甲斐犬		山梨県	昭和9年1月22日
160	国	天然記念物	燕岩岩脈	御岳町3285-1	甲府市	昭和9年12月28日
161	国	天然記念物	ヤマネ		山梨県	昭和50年6月26日
162	県	天然記念物	岩窪のヤツブサウメ	岩窪町246	武田神社・円光院	昭和34年2月9日
163	県	天然記念物	塩部寿のフジ	緑が丘2丁目8-1	山梨県	昭和34年2月9日
164	県	天然記念物	水晶峠のヒカリゴケ洞穴	御岳町室ヶ平3290	甲府市	昭和38年9月9日
165	県	天然記念物	塩沢寺の舞鶴マツ	湯村3丁目17-2	塩沢寺	昭和40年5月13日
166	県	天然記念物	慈恩寺のフジ	大津町1322	慈恩寺	昭和62年1月21日
167	県	天然記念物	リニア高川トンネル産出 新第三紀化石十五種三十七点	丸の内1丁目6-1	山梨県	平成6年11月7日
168	県	天然記念物	兄川から出土したナウマン象等の化石	下曽根町923	山梨県立考古博物館	平成7年6月22日
169	市	天然記念物	玄法院のイチヨウ	天神町2-18	玄法院	昭和42年4月11日

番号	区分	種別	名称	所在地	所有者・管理者	指定年月日
170	市	天然記念物	西下条のシダレイチヨウ	西下条町734	個人	昭和42年4月11日
171	市	天然記念物	下今井のヒイラギ	下今井町745	個人	昭和42年11月14日
172	市	天然記念物	上石田のサイカチ	上石田1丁目	上石田北部自治会	昭和44年2月14日
173	市	天然記念物	東光寺町稲荷社のサカキ	東光寺町2153	東光寺西部自治会	昭和44年3月11日
174	市	天然記念物	金櫻神社のスギ群	御岳町2347	金櫻神社	昭和52年3月1日
175	市	天然記念物	カワセミ	市内一円	甲府市	昭和61年3月12日
176	市	天然記念物	塩沢寺のシラカシ林	湯村3丁目17-2	塩沢寺	昭和62年3月31日
177	市	天然記念物	円楽寺のイチヨウ	右左口町4104	円楽寺	平成19年6月30日
178	市	天然記念物	王子権現のシダレザクラ	右左口町3239	王子権現	平成19年6月30日
179	市	天然記念物	ヒメギフチョウ	甲府市黒平町	—	令和7年8月20日
180	国	無形民俗	天津司舞	小瀬町・下鍛冶屋町	天津司の舞保存会	昭和51年5月4日
181	県	無形民俗	黒平の能三番	上黒平・下黒平	黒平の能三番保存会、 下黒平の能三番保存会	昭和35年11月7日
182	市	無形民俗	甲府囃子	中央2丁目	甲府囃子保存会	昭和40年7月13日
183	市	無形民俗	金櫻神社大々神楽 付面と衣裳	御岳町2347	金櫻神社大々神楽保存会	昭和57年3月9日
184	市	無形民俗	甲府町火消し	甲府市	甲府市消防記念会	昭和63年6月17日
185	県	有形民俗	山城の七天神	上今井町	個人	昭和35年11月7日
186	県	有形民俗	右左口の人形芝居のかしらほか用具一式	右左口町95	宿区	平成16年11月29日
187	県	有形民俗	上積翠寺の岩船地蔵	上積翠寺町135-1、 135-4	上積翠寺鍛冶屋組	平成29年3月2日
188	市	有形民俗	国玉の農ごよみ絵屏風	国玉町1164	個人	昭和50年8月12日
189	市	有形民俗	武田逍遙軒位牌	桜井町999	逍遙院	昭和52年3月24日
190	市	有形民俗	国母稲積地蔵立像	国母8丁目12-27	国母八丁目東部自治会	昭和54年4月10日
191	市	有形民俗	法泉寺石造井戸側1基	和田町2595	法泉寺	昭和55年2月12日
192	市	有形民俗	穴切大神社の鍔絵馬群	宝2丁目8番5号	穴切大神社	令和4年3月30日
193	国	(登録)建造物	旧上九一色郵便局	古関町3306	個人	平成8年12月20日
194	国	(登録)建造物	甲府法人会館(旧甲府商工会議所)	中央4丁目12-21	社団法人甲府法人会	平成8年12月20日
195	国	(登録)建造物	平瀬浄水場旧濾過池整水井	平瀬町437-3	甲府市水道事業管理者	平成9年7月15日
196	国	(登録)建造物	平瀬水源旧事務所(水交庵)	平瀬町437-3	甲府市水道事業管理者	平成9年12月12日
197	国	(登録)建造物	平瀬浄水場旧取水口門部	平瀬町437-3	甲府市水道事業管理者	平成10年9月2日
198	国	(登録)建造物	平瀬浄水場旧片山隧道下口	羽黒町字梨の木1715	甲府市水道事業管理者	平成10年9月2日
199	国	(登録)建造物	平瀬浄水場旧片山隧道上口	平瀬町2903	甲府市水道事業管理者	平成10年10月9日
200	国	(登録)建造物	平瀬浄水場第二隧道上口	平瀬町	甲府市水道事業管理者	平成11年8月23日
201	国	(登録)建造物	山梨大学赤レンガ館	北新1丁目4-2	国立大学法人山梨大学	平成18年10月18日
202	国	(登録)建造物	相原家住宅主屋	御岳町2472	個人	平成28年11月29日
203	国	(登録)建造物	細田家住宅主屋	御岳町2362	個人	平成28年11月29日
204	国	(登録)建造物	御岳公会堂(旧金櫻神社参籠所)	御岳町字上村2368-1	金櫻神社	平成28年11月29日
205	国	(登録)建造物	山梨大学水晶庫	武田4丁目74-1	国立大学法人山梨大学	令和2年8月17日
206	国	(登録)建造物	旧堀田古城園主屋	大手3丁目3735-1他	甲府市	令和3年2月4日
207	国	(登録)建造物	旧堀田古城園北離れ	大手3丁目3735-1	甲府市	令和3年2月4日
208	国	(登録)建造物	旧堀田古城園木戸門	大手3丁目3735-1	甲府市	令和3年2月4日
209	国	(登録)建造物	旧堀田古城園茶室	大手3丁目3735-2	甲府市	令和3年2月4日
210	国	(登録)建造物	旧堀田古城園長屋	大手3丁目3735-1	甲府市	令和3年2月4日
211	国	(登録)建造物	旧堀田古城園南離れ	大手3丁目3735-2	甲府市	令和3年2月4日
212	国	(登録)建造物	山梨英和中学校・高等学校講堂 グリーンバンク・チャペル	愛宕町112	学校法人山梨英和学院	令和4年10月31日
213	国	(登録)建造物	櫻林家住宅奥座敷	宮原町1299	個人	令和5年8月7日
214	国	(登録)建造物	櫻林家住宅西文庫蔵	宮原町1299	個人	令和5年8月7日
215	国	(登録)建造物	櫻林家住宅東文庫蔵	宮原町1299	個人	令和5年8月7日
216	国	(登録)建造物	櫻林家住宅米蔵及び道具蔵	宮原町1299	個人	令和5年8月7日
217	国	(登録)建造物	櫻林家住宅長屋門	宮原町1299	個人	令和5年8月7日
218	国	(登録)建造物	旧松亭蔵座敷	中央3丁目263-1他	昭和測量株式会社	令和6年3月6日
219	国	(登録)建造物	旧松亭土蔵	中央3丁目263-1他	昭和測量株式会社	令和6年3月6日
220	国	(登録)建造物	旧松亭稲荷社	中央3丁目263-1他	昭和測量株式会社	令和6年3月6日
221	国	(登録)建造物	萩原家住宅(旧大木家住宅)翁姿庵茶室	湯村3丁目508-1	個人	令和7年3月13日
222	国	(登録)建造物	萩原家住宅(旧大木家住宅)翁姿庵雪隠	湯村3丁目508-1	個人	令和7年3月13日
223	国	(登録)建造物	山梨中央銀行(旧名取家住宅)茶室水月	中央2丁目471-1	株式会社山梨中央銀行	令和8年2月10日

※令和8年2月18日現在。

(資料)教育部生涯学習室歴史文化財課調

1 1 勞 働

1 一般職業紹介状況(甲府公共職業安定所管内)

区分 / 年度		単位	令和4年度	令和5年度	令和6年度
求職者数	有効求職者数(A)	人	84,759 (34,603)	89,505 (37,205)	85,971 (37,466)
	新規求職者数(B)		18,627 (7,087)	18,434 (7,236)	17,092 (6,812)
求人数	有効求人数(C)	人	128,764 (51,887)	123,066 (50,005)	120,939 (45,442)
	新規求人数		44,957 (18,540)	42,993 (17,944)	41,967 (16,037)
充足数		人	5,916 (3,039)	5,940 (3,140)	5,256 (2,800)
就職者数(D)		件	5,372 (2,581)	5,349 (2,677)	4,743 (2,428)
有効求人倍率(C/A)		%	1.52 1.50	1.37 1.34	1.41 (1.21)
新規就職率(D/B×100)		%	28.8 36.4	29.0 37.0	27.7 (35.6)

※()内は、パートの内数である。

※令和3年9月より新規求職者数、有効求職者数、就職者数にオンライン登録者を含める。

(資料)甲府公共職業安定所調

2 雇用保険給付取扱状況

(単位:件、人、千円)

年度月別/項目	受給資格決定件数	初回受給者数	受給者実人員	失業給付総支給額
令和4年度	4,398	3,637	15,769	2,891,494
令和5年度	4,879	4,162	18,073	3,432,076
令和6年度	4,264	3,610	15,931	3,060,093
4月	516	305	1,211	215,424
5月	554	459	1,386	305,941
6月	313	313	1,373	259,535
7月	394	415	1,574	313,493
8月	289	314	1,519	292,632
9月	325	254	1,488	271,429
10月	386	305	1,414	279,972
11月	290	297	1,287	255,908
12月	235	247	1,242	215,748
1月	325	248	1,205	245,186
2月	300	254	1,140	199,444
3月	337	199	1,092	205,381

(資料)甲府公共職業安定所調

3 甲府市シルバー人材センター活動状況(令和6年度) (単位:件、人)

職種 / 区分	申込件数	受注件数	就業延人員	会員数
専門技術	0	0	0	15
事務整理	80	65	321	33
管理監視	30	19	7,042	77
折衝外交	5	1	10	4
技能	2,200	2,055	6,229	81
一般作業	3,000	2,798	23,727	225
サービス	120	81	695	62
その他	0	0	0	8
計	5,435	5,019	38,024	505

(資料)(公社)甲府市シルバー人材センター調

4 甲府市シルバー人材センター会員状況(令和6年度) (単位:人)

年齢別 / 区分	入会動機				計
	社会的 (奉仕的)	健康的	経済的	その他	
60歳～64歳	6	3	6	0	15
65歳～69歳	40	9	6	15	70
70歳～74歳	94	11	17	20	142
75歳～79歳	96	17	18	37	168
80歳以上	60	25	13	12	110
計	296	65	60	84	505

(資料)(公社)甲府市シルバー人材センター調

5 市内の労働組合数の状況 (単位:組合)

産業分類別 / 年	令和4年	令和5年	令和6年
農業・林業・漁業	2	2	2
鉱業・採石業・砂利採取業	0	0	0
建設業	5	5	5
製造業	8	9	8
電気・ガス・熱供給・水道業	3	3	3
情報通信業	6	6	6
運輸業・郵便業	18	18	18
卸売業・小売業	11	11	11
金融・保険業	18	17	17
不動産業・物品賃貸業	0	0	0
宿泊業・飲食サービス業	0	0	0
医療・福祉	13	13	13
教育・学習支援業	13	13	13
複合サービス事業	2	2	2
学術研究・専門・技術サービス業・ 生活関連サービス業・娯楽業・サービス業(他に分類されないもの)	11	11	11
公務	13	13	14
分類不能の産業	1	1	1
合計	124	124	124

※各年6月30日現在。

(資料)山梨県総合県民支援局働く人・働き方支援課調(労働組合基礎調査)

1 2 建設・都市開発

1 道路の状況

項目 / 区分	単位	市道
実延長	m	685,279.8
改良済	m	475,650.2
未改良	m	209,629.6
舗装済	m	663,096.4
未舗装	m	22,183.4
改良率	%	69.41
舗装率	%	96.76

※令和7年3月末現在。

(資料)まちづくり部まち整備室道路河川課調

2 橋りょうの状況

種別 / 区分	市道	
	橋数	延長(m)
鋼橋	102	2,675.2
P C 橋	133	1,826.2
R C 橋	334	1,372.1
石橋	1	2.6
木橋	0	0.0
合計	570	5,876.1

※令和7年3月末現在。

(資料)まちづくり部まち整備室道路河川課調

3 河川の現況

河川名	単位	一級河川	砂防指定地区河川	普通河川
河川数		57	87	162
延長	m	155,500	68,780	175,384

※令和8年2月末現在。

(資料)まちづくり部まち整備室道路河川課調

4 甲府都市計画区域用途別指定地域

区域別 / 種別	単位	第1種低層住居専用地域	第2種低層住居専用地域	第1種中高層住居専用地域	第2種中高層住居専用地域	第1種住居地域	
甲府都市計画区域	面積	ha	382.0	396.0	1,345.0	214.2	1,450.0
	比率	%	6.9	7.2	24.4	3.9	26.3
うち甲府市分	面積	ha	136.0	264.0	880.4	118.0	716.0
	比率	%	4.4	8.5	28.6	3.8	23.3

区域別 / 種別	単位	第2種住居地域	準住居地域	近隣商業地域	商業地域	準工業地域	
甲府都市計画区域	面積	ha	243.1	179.7	99.4	278.3	453.9
	比率	%	4.4	3.3	1.8	5.0	8.2
うち甲府市分	面積	ha	156.0	97.0	69.5	270.0	223.0
	比率	%	5.1	3.2	2.3	8.8	7.2

区域別 / 種別	単位	工業地域	工業専用地域	計	
甲府都市計画区域	面積	ha	185.9	294.0	5,521.5
	比率	%	3.4	5.3	100.0
うち甲府市分	面積	ha	59.0	91.0	3,079.9
	比率	%	1.9	3.0	100.1

※令和8年2月1日現在。

(資料)まちづくり部まち開発室都市計画課調

5 都市計画決定一覧

区 分	決 定 事 項	
	面 積 (ha)	
都市計画区域		9,323.0
	(うち、甲府都市計画区域)	7,862.0
	(うち、笛吹川都市計画区域)	1,461.0
市街化区域		3,190.0
市街化調整区域		4,672.0
用途地域		3,078.5
特別用途地区		223.0
高度利用地区	5カ所	7.5
防火地域		59.0
準防火地域		199.0
風致地区	6カ所	644.2
市街地再開発促進区域	2カ所	2.9
道 路	44路線 *	123,770.0
公 園	37カ所	199.21
緑 地	1カ所	47.8
墓 園	1カ所	76.7
公共下水道	(うち、汚水処理区域)	4,505.0
	(うち、雨水排水区域)	3,415.0
下水処理場	1カ所	15.6
汚物処理場	1カ所	3.2
都市河川	5河川 *	19,370.0
市 場	1カ所	16.9
火葬場	1カ所	2.99
一団地の住宅施設	1カ所	5.4
土地区画整理事業	14カ所	280.2
	(うち、都市計画事業) 9ヶ所	238.0
	(うち、非都市計画事業) 5ヶ所	42.2
工業団地造成事業	2カ所	141.3
地区計画	10カ所	131.2
市街地再開発事業	2カ所	1.0

※*印の単位はm(メートル)。

※令和8年2月1日現在。

(資料)まちづくり部まち開発室都市計画課調

6 土地区画整理事業状況

事業名 / 区分	事業主体	面積 (ha)	施行年度	施行状況
甲府都市計画戦災復興 土地区画整理事業	甲府市長	54.73	昭和22～昭和44	施行済
甲府都市計画泉町土地区画整理事業	甲府市	20.62	昭和36～昭和55	施行済
甲府都市計画南西地区 土地区画整理事業	甲府市	63.67	昭和41～昭和47	施行済
甲府市堀之内土地区画整理事業	組合	23.25	昭和56～昭和57	施行済
甲府都市計画事業 寿宝地区土地区画整理事業	甲府市	14.55	昭和59～平成22	施行済
甲府都市計画事業 住吉土地区画整理事業	組合	31.09	昭和63～平成13	施行済
甲府都市計画事業 古府中町土地区画整理事業	組合	12.30	平成元～平成6	施行済
甲府市昭和町神屋土地区画整理事業	組合	6.72 (1.35)	昭和60～昭和62	施行済
甲府都市計画事業甲府市昭和町 清水新居沖田土地区画整理事業	組合	6.89 (0.39)	昭和63～平成3	施行済
甲府都市計画事業 甲府駅周辺土地区画整理事業	甲府市	21.89	平成3～令和8	施行中
甲府市国母駅北土地区画整理事業	組合	5.57	平成6～平成11	施行済
甲府市下飯田土地区画整理事業	組合	5.63	平成7～平成11	施行済
甲府市山宮町土地区画整理事業	組合	6.39	平成8～平成24	施行済
甲府都市計画事業 甲府市大里土地区画整理事業	組合	18.82	平成8～平成19	施行済

※()内は、甲府市分。

※令和7年4月1日現在。

(資料)まちづくり部まち開発室都市計画課調
まちづくり部まち開発室区画整理課調

7 市営住宅戸数

年度 / 種別	公営住宅	特別住宅 (中層耐火)	特定住宅 (中層耐火)	定住促進住宅 (木造2階建)	総数
令和4年度	1,965	320	20	7	2,312
令和5年度	1,965	320	20	7	2,312
令和6年度	1,965	320	20	7	2,312

※各年度4月1日現在。

(資料)まちづくり部まちづくり総室住宅課調

8 市営住宅入居申込状況

年度 / 区分	入居申込数(件)	入居数(戸)
令和4年度	143	51
令和5年度	147	44
令和6年度	97	48

(資料)まちづくり部まちづくり総室住宅課調

《住宅・土地統計調査報告》

9-1 居住世帯の有無別住宅数及び住宅以外で人が居住する建物数(H30)

地域 / 県・市別		山梨県	甲府市	
住宅数	総数	422,000	107,420	
	居住世帯あり	総数	329,200	83,410
		同居世帯なし	327,200	82,300
		同居世帯あり	2,000	1,110
	居住世帯なし	総数	92,800	24,010
		一時現在者のみ	2,000	1,050
		空き家	92,900	22,730
		建築中	700	220
住宅以外で人が居住する建物数		500	120	

※総数と内訳は四捨五入の関係上、合致しない場合がある。

(資料)総務省統計局 平成30年「住宅・土地統計調査結果報告」

9-2 居住世帯の有無別住宅数及び住宅以外で人が居住する建物数(R5)

地域 / 県・市別		山梨県	甲府市	
住宅数	総数	427,000	106,290	
	居住世帯あり	総数	336,800	85,790
		同居世帯なし	334,700	85,140
		同居世帯あり	2,100	650
	居住世帯なし	総数	90,200	20,500
		一時現在者のみ	2,300	1,040
		空き家	87,200	19,280
		建築中	700	190
住宅以外で人が居住する建物数		600	150	

※総数と内訳は四捨五入の関係上、合致しない場合がある。

(資料)総務省統計局 令和5年「住宅・土地統計調査結果報告」

10-1 住宅の種類・住宅の所有の関係、省エネルギー設備等別住宅数(H30)

住宅の種類／住宅の所有関係	総数	二重以上のサッシ又は複層ガラスの窓		
		全ての窓にあり	一部の窓にあり	なし
住宅総数	83,410	11,140	10,630	58,630
持ち家	48,530	10,010	9,020	29,510
借家	31,870	1,130	1,620	29,130
専用住宅	80,560	10,780	10,290	56,510
持ち家	45,970	9,650	8,700	27,620
借家	31,610	1,130	1,600	28,890
店舗その他の併用住宅	2,850	360	340	2,120
住宅の種類／住宅の所有関係	太陽熱を利用した温水機器等		太陽光を利用した発電機器	
	あり	なし	あり	なし
住宅総数	3,600	76,810	4,600	75,800
持ち家	3,410	45,130	4,420	44,110
借家	190	31,690	180	31,690
専用住宅	3,430	74,150	4,530	73,050
持ち家	3,260	42,710	4,350	41,620
借家	170	31,450	180	31,430
店舗その他の併用住宅	170	2,660	70	2,760

※住宅の所有の関係「不詳」を含む。

※総数と内訳は四捨五入の関係上、合致しない場合がある。

(資料)総務省統計局 平成30年「住宅・土地統計調査結果報告」

10-2 住宅の種類・住宅の所有の関係、省エネルギー設備等別住宅数(R5)

住宅の種類／住宅の所有関係	総数	二重以上のサッシ又は複層ガラスの窓		
		全ての窓にあり	一部の窓にあり	なし
住宅総数	85,790	14,980	11,190	55,990
持ち家	50,180	12,770	9,260	28,160
借家	31,970	2,210	1,940	27,830
専用住宅	84,000	14,770	10,950	54,890
持ち家	48,750	12,560	9,010	27,180
借家	31,850	2,210	1,940	27,710
店舗その他の併用住宅	1,790	210	240	1,100
住宅の種類／住宅の所有関係	太陽熱を利用した温水機器等		太陽光を利用した発電機器	
	あり	なし	あり	なし
住宅総数	3,240	78,920	7,370	74,790
持ち家	3,110	47,070	6,890	43,290
借家	120	31,850	470	31,500
専用住宅	3,210	77,390	7,240	73,370
持ち家	3,090	45,660	6,760	41,990
借家	120	31,730	470	31,380
店舗その他の併用住宅	20	1,530	130	1,420

※住宅の所有の関係「不詳」を含む。

※総数と内訳は四捨五入の関係上、合致しない場合がある。

(資料)総務省統計局 令和5年「住宅・土地統計調査結果報告」

11-1 住宅の種類・住宅の所有の関係別住宅数、世帯数、世帯人員、1住宅当たり居住室数、1住宅当たり居住室の畳数、1住宅当たり延べ面積、1人当たり居住室の畳数及び1室当たり人員(H30)

住宅の種類／住宅の所有関係	住宅数	世帯数	世帯人員	1住宅当たり居住室数
住宅総数	83,410	84,590	185,190	4.37
持ち家	48,530	49,270	123,170	5.53
借家	31,870	32,300	54,850	2.61
専用住宅	80,560	81,750	178,670	4.34
持ち家	45,970	46,710	117,090	5.54
借家	31,610	32,040	54,440	2.60
店舗その他の併用住宅	2,850	2,850	6,520	5.31

住宅の種類／住宅の所有関係	1住宅当たり居住室の畳数	1住宅当たり延べ面積(m ²)	1人当たり居住室の畳数	1室当たり人員
住宅総数	31.85	95.77	14.38	0.51
持ち家	41.10	127.77	16.19	0.46
借家	17.76	47.05	10.32	0.66
専用住宅	31.61	93.95	14.30	0.51
持ち家	41.17	126.40	16.16	0.46
借家	17.71	46.76	10.28	0.66
店舗その他の併用住宅	38.44	145.73	16.73	0.43

※住宅の所有の関係「不詳」を含む。

※総数と内訳は四捨五入している関係上、合致しない場合がある。

(資料)総務省統計局 平成30年「住宅・土地統計調査結果報告」

11-2 住宅の種類・住宅の所有の関係別住宅数、世帯数、世帯人員、1住宅当たり居住室数、1住宅当たり居住室の畳数、1住宅当たり延べ面積、1人当たり居住室の畳数及び1室当たり人員(R5)

住宅の種類／住宅の所有関係	住宅数	世帯数	世帯人員	1住宅当たり居住室数
住宅総数	85,790	86,500	181,780	4.19
持ち家	50,180	50,620	124,110	5.29
借家	31,970	32,240	50,440	2.48
専用住宅	84,000	84,650	177,760	4.18
持ち家	48,750	49,140	120,640	5.29
借家	31,850	32,120	50,160	2.48
店舗その他の併用住宅	1,790	1,850	4,020	5.10

住宅の種類／住宅の所有関係	1住宅当たり居住室の畳数	1住宅当たり延べ面積(m ²)	1人当たり居住室の畳数	1室当たり人員
住宅総数	32.50	94.88	15.30	0.51
持ち家	41.78	124.93	16.89	0.47
借家	17.94	47.72	11.37	0.64
専用住宅	32.36	93.50	15.27	0.51
持ち家	41.79	123.56	16.89	0.47
借家	17.91	47.48	11.38	0.64
店舗その他の併用住宅	40.22	166.74	16.68	0.47

※住宅の所有の関係「不詳」を含む。

※総数と内訳は四捨五入している関係上、合致しない場合がある。

(資料)総務省統計局 令和5年「住宅・土地統計調査結果報告」

12 チビッコ広場の状況

(単位:㎡)

(私 有 地)				(民 有 地)	
名 称	面 積	名 称	面 積	名 称	面 積
朝気	473.00	住吉四丁目	156.41	あすなろ	5,352.00
朝気二丁目	261.00	住吉南報	105.24	飯田	644.00
荒川	501.00	善光寺善七会	288.25	後屋	1,073.54
荒川一丁目	538.70	武田三丁目	158.23	上石田中部	948.52
飯田西	61.75	千塚	697.99	上今井町	826.00
飯田東	324.00	千塚二丁目	97.00	上町	1,886.98
池田三丁目	94.00	千塚四丁目	142.00	窪中島三宝大荒神	851.50
伊勢	330.00	長松寺	294.55	光景	900.00
伊勢四丁目	135.47	東光寺 児童遊園地	1,019.40	小曲	252.00
後屋町第二	289.07	東光寺東部	499.62	塩部	303.42
梅ノ木	813.99	東光寺東部第二	172.00	城東一丁目	282.58
大国エコー	95.00	徳行二丁目	146.00	新田	1,275.17
大国エコー第二	241.00	徳行五丁目	119.13	鈴之宮	1,980.00
大里町北耕地	297.98	富竹一丁目	114.00	住吉	2,452.00
大里町北耕地第二	242.38	中小河原一丁目	71.00	善光寺第四	118.13
大里町北耕地第三	225.00	中小河原町	99.00	善藤	154.00
大里町耕南	794.00	中町	876.00	高畑	1,203.28
大里町耕南第二	133.00	中村	840.85	高畑飯豊	463.54
大里町中耕地第三	132.00	七沢町字前河原	142.11	高室町	411.00
大里町東耕地第一	140.20	西油川	903.00	千塚第五	72.38
大里町東耕地第二	143.02	西高橋東	131.00	千塚東部	368.00
大里町東耕地第三	102.00	羽黒	646.07	塚原町	2,254.00
大里町東耕地第四	159.00	羽黒町字大日陰	263.29	天満宮	211.84
大里中耕地	984.00	羽黒町上之山	229.00	徳行	431.55
大里中耕地第二	115.00	羽黒町窪	326.93	富竹八幡神社	990.00
大里南耕地第一	420.00	羽黒町柳田	96.15	七沢町天満天神社	570.00
大里南耕地第二	99.00	日の出	201.00	西高橋	242.00
音羽	123.31	古上条新友西部	403.40	羽黒町大宮前	161.89
上石田北部	371.00	古上条新友南部	51.52	平瀬	660.00
川田サンコーレ	117.00	古上条新友	857.10	富士見一丁目	165.28
貢川一丁目	152.87	ほがらか	673.00	二日市場	1,116.16
貢川二丁目	356.00	増坪町	326.01	船形	1,689.25
国母第一	122.00	丸の内	117.50	古上条	405.00
国母第二	115.78	南口	198.00	古上条町	627.89
国母一丁目	453.00	宮原町岡田	251.76	美咲	991.73
国母四丁目	130.00	山宮町	145.67	宮原町	1,150.00
国母四丁目北河原	260.00	山宮町片山(椿公園)	666.00	宮前町	1,120.66
国母四丁目第二	93.00	山宮町桜田	156.00	山宮富士見団地	2,368.00
小瀬	312.00	山宮町渋田	119.31	山宮富士見団地第二	212.59
小瀬第二	108.92	山宮町三笠	93.49	横根	2,034.00
古府中町日影	3,471.06	山宮町水之原	163.00	横根町八幡神社	402.60
小松	273.00	山宮町宮の尾根	1,172.30	和戸藤建	291.51
さつき	127.00	山宮町谷戸	203.84		
さつき第一	109.44	山宮町谷戸第二	284.00		
里吉三丁目	196.12	山宮町谷戸第三	99.20		
下今井町	231.00	山宮町谷戸第四	176.00		
下小河原相の原	117.00	山宮町谷戸第五	115.00		
下曾根中	174.00	山宮町山の神	160.00		
城東三丁目	88.00	山宮南	108.36		
城東五丁目	248.00	湯村三丁目	172.32		
住吉一丁目甲南	117.42	蓬沢	52.03		
住吉一丁目第一	132.22	和田エコー	159.00		
住吉一丁目第二	98.72	和田町村内	70.17		
住吉二丁目	283.50	和戸	294.00		
住吉三丁目	102.59	和戸町芝原	107.79		

※令和7年3月31日現在。

(資料)子ども未来部子ども未来総室子ども応援課調

13 市内の都市公園等の状況

(単位:ha)

種別	名称	所在地	面積	事業主体	
広域公園	愛宕山広域公園	愛宕町	52.80	県	
	曾根丘陵公園	下向山町・下曾根町	38.10	県	
運動公園	緑が丘スポーツ公園	緑が丘2丁目	30.70	県・市	
	小瀬スポーツ公園	小瀬町・下鍛冶屋町	46.00	県	
特殊公園	舞鶴城公園	丸の内1丁目	6.50	県	
	甲府市歴史公園	北口2丁目	0.60	市	
地区公園	芸術の森公園	貢川1丁目	6.00	県	
近隣公園	遊亀公園	太田町	3.20	市	
	玉諸公園	向町	2.40	市	
	池田公園	新田町・中村町	1.70	市	
	大津公園	大津町	2.22	市	
	和田堀公園	和田町	0.87	市	
	千塚公園	千塚3・5丁目	2.15	市	
	西下条公園	西下条町	0.90	市	
街区公園	朝日公園	朝日2丁目	0.06	市	
	南西土地区画整理1号公園	上石田3丁目	0.72	市	
	南西土地区画整理2号公園	貢川本町	0.33	市	
	南西土地区画整理3号公園	下石田2丁目	0.57	市	
	南西土地区画整理4号公園	下石田2丁目	0.30	市	
	西青沼公園	丸の内3丁目	0.29	市	
	二十人町公園	相生1丁目	0.24	市	
	北河原公園	荒川2丁目	0.12	市	
	後屋なかよし公園	後屋町	0.11	市	
	沼川公園	高畑3丁目	0.24	市	
	橋公園	丸の内2丁目	0.18	市	
	朝気ふれあい公園	朝気1丁目	0.61	市	
	山宮桜公園	山宮町	0.19	市	
	堀之内南公園	堀之内町	0.94	市	
	徳行公園	徳行5丁目	0.17	市	
	中央公園	中央1丁目	0.32	県	
	丸の内公園	丸の内2丁目	0.34	県	
	古府中町1号公園	古府中町	0.20	市	
	古府中町2号公園	古府中町	0.20	市	
	しらい公園	上曾根町	0.55	市	
	東光寺町公園	東光寺町	0.15	市	
	愛宕町公園	愛宕町	0.12	市	
	堀之内北公園	堀之内町	0.24	市	
	住吉土地区画整理1号公園	住吉5丁目	0.24	市	
	住吉土地区画整理2号公園	住吉5丁目	0.20	市	
	住吉土地区画整理3号公園	住吉4丁目	0.20	市	
	住吉土地区画整理4号公園	住吉3丁目	0.34	市	
	湯村第一公園	湯村3丁目	0.12	市	
	湯村第二公園	湯村3丁目	0.07	市	
	国母南公園	国母8丁目	0.18	市	
	水宮公園	下飯田4丁目	0.17	市	
	寿宝1号公園	寿町	0.44	市	
	寿宝2号公園	寿町	0.05	市	
	寿宝3号公園	寿町	0.05	市	
	大里さくら公園	大里町	0.08	市	
	大里岡田公園	大里町・宮原町	0.11	市	
	窪中島公園	大里町	0.20	市	
	大里円満寺公園	大里町	0.16	市	
	甲府駅北口多目的広場	北口2丁目	0.48	市	
	都市緑地公園	荒川緑地	荒川河川敷	46.14	市
		南西緑地公園	下石田2丁目	0.36	市
		川田エリア緑地	川田町	1.02	市
		東光寺緑地	東光寺町	0.27	市
墓園	つつじが崎霊園	岩窪町	3.95	市	

※令和7年4月1日現在。

(資料)まちづくり部まち開発室公園緑地課調

1 3 治 安

1 甲府地方検察庁管内事件処理状況

①被疑事件の受理、既済及び未済の人員

区分 / 種別	受 理			既 済					未 済
	総数	旧受	新受	総数	起訴	不起訴	中止	他へ移送	
令和4年	5,809	41	5,768	5,723	1,574	3,121	4	1,024	83
令和5年	5,719	86	5,633	5,598	1,497	3,157	2	942	121
令和6年	5,903	121	5,782	5,819	1,748	3,058	8	1,005	84

②罪名別被疑事件の通常受理、起訴、起訴猶予及び家庭裁判所送致の人員(令和6年)

区分 / 種別	通常受理	起訴	起訴猶予	家庭裁判所送致
合計	906	359	310	114
犯人蔵匿・証拠隠滅	1	0	1	0
放火	8	3	1	0
住居侵入	33	17	11	0
公文書偽造・ 偽造公文書行使	3	1	1	0
わいせつ・ わいせつ文書頒布等	5	3	1	1
不同意わいせつ	18	2	3	3
不同意性交等	18	8	3	4
職権濫用	0	0	0	0
収賄	0	0	0	0
殺人	3	1	0	0
傷害	79	34	27	7
暴行	23	10	12	0
業務上(重)過失致死傷	14	5	4	1
脅迫	13	2	7	0
名誉毀損	1	1	1	0
窃盗	451	166	175	84
強盗	10	4	0	0
強盗致死傷	4	2	1	0
詐欺	80	35	15	6
恐喝	14	9	1	0
横領	26	11	20	1
毀棄・隠匿	29	10	8	1
暴力行為等処罰に関する法律(集団暴行等)	1	2	0	0
その他	72	33	18	6
合計	3,979	1,389	2,380	160
特別法犯				
鉄砲刀剣類所持等 取締法	22	3	12	1
覚醒剤取締法	57	43	1	0
自動車過失致死傷	2,092	397	1,527	60
道路交通法	1,501	740	752	88
その他	307	206	88	11

(資料)法務省 令和6年「検察統計結果報告」

2 甲府地方裁判所管内事件処理状況

刑事事件等の種類別新受、既済、未済人員

年度／種別	訴訟事件 ※略式事件を除く			略式事件			訴訟事件以外の事件		
	新受	既済	未済	新受	既済	未済	新受	既済	未済
令和4年度	500	545	137	1,016	1,007	50	3,606	3,604	5
令和5年度	522	505	154	922	936	36	3,373	3,374	4
令和6年度	632	552	234	1,055	1,056	35	3,460	3,457	7

※「訴訟事件」とは、地裁は第一審及び再審事件を、簡裁は通常第一審及び再審事件を、
簡裁の「訴訟事件以外の事件」とは、訴訟及び略式事件以外の事件をいう。

(資料)最高裁判所「司法統計年報 刑事編」

3 甲府家庭裁判所管内事件処理状況

少年保護事件の種類別新受、既済、未済人員

年度／種別	総数			一般保護事件			道路交通保護事件		
	新受	既済	未済	新受	既済	未済	新受	既済	未済
令和4年度	242	218	62	170	156	42	72	62	20
令和5年度	279	271	70	195	193	44	84	78	26
令和6年度	317	307	80	208	196	56	109	111	24

(資料)最高裁判所「司法統計年報 少年編」

4 刑法犯罪認知、検挙件数及び検挙人員

区分 / 年		令和4年	令和5年	令和6年		
一 般 刑 法 犯	認 知 件 数	総 数	880	1,013	1,057	
		凶 悪 犯	殺 人	0	0	1
			強 盗	0	1	1
			放 火	4	4	1
			不同意性交等	1	3	1
		粗 暴 犯	凶器準備集合	0	0	0
			暴 行	27	16	22
			傷 害	26	28	26
			脅 迫	4	5	4
			恐 喝	3	2	3
	窃 盗 犯	648	760	826		
	知 能 犯	詐 欺	24	49	64	
		横 領	2	5	6	
		偽 造	2	6	3	
		汚 職	2	0	0	
		背 任	1	0	0	
	風 俗 犯	賭 博	0	0	1	
		わいせつ	6	3	12	
		性的姿態撮影等処罰法	0	3	0	
	その他の刑法犯	130	128	86		
検 挙 件 数	総 数	332	345	341		
	凶 悪 犯	殺 人	0	0	1	
		強 盗	0	1	1	
		放 火	3	2	3	
		不同意性交等	0	1	2	
	粗 暴 犯	凶器準備集合	0	0	0	
		暴 行	25	18	15	
		傷 害	28	29	18	
		脅 迫	3	6	4	
		恐 喝	4	1	3	
	窃 盗 犯	188	209	229		
	知 能 犯	詐 欺	11	19	20	
		横 領	2	5	1	
		偽 造	1	6	4	
汚 職		2	0	0		
背 任		0	1	0		
風 俗 犯	賭 博	0	0	1		
	わいせつ	5	3	9		
	性的姿態撮影等処罰法	0	2	0		
その他の刑法犯	60	42	30			

区分 / 年		令和4年	令和5年	令和6年		
一般 刑法犯	検 挙 人 員	総 数	205	191	201	
		凶 悪 犯	殺 人	0	0	2
			強 盗	0	0	1
			放 火	2	2	1
			不同意性交等	1	1	5
		粗 暴 犯	凶器準備集合	0	0	0
			暴 行	16	20	9
			傷 害	20	22	15
			脅 迫	0	0	3
			恐 喝	1	0	0
		窃 盗 犯		116	100	123
		知 能 犯	詐 欺	7	9	6
			横 領	0	3	1
			偽 造	1	3	4
			汚 職	0	0	0
			背 任	1	1	0
		風 俗 犯	賭 博	0	0	3
	わいせつ		5	1	6	
	性的姿態撮影等処罰法		0	0	1	
	その他の刑法犯		35	29	21	
	(うち)少年検挙人員	総 数	25	14	26	
		凶 悪 犯	殺 人	0	0	0
			強 盗	0	0	0
			放 火	0	0	0
			不同意性交等	0	0	2
		粗 暴 犯	凶器準備集合	0	0	0
			暴 行	2	0	0
傷 害			3	0	0	
脅 迫			0	0	0	
		恐 喝	1	0	0	
窃 盗 犯		8	7	21		
知 能 犯		詐 欺	0	0	0	
		横 領	0	0	0	
		偽 造	0	0	0	
		汚 職	0	0	0	
		背 任	0	0	0	
風 俗 犯		賭 博	0	0	0	
	わいせつ	3	0	1		
	性的姿態撮影等処罰法	0	0	0		
その他の刑法犯		8	7	2		

※検挙人員には、少年検挙人員を含む。

※認知・検挙件数(山梨県警察検挙)は、甲府市で発生した件数であり、検挙人員は、犯行時の居住地が甲府市のものを計上。

※性的姿態撮影等処罰法は令和5年から施行。

(資料)山梨県警察本部調

5 幼児・学童、高校生、高齢者の交通事故状況

(単位:人)

区分 / 市町村別		県計	甲府市	富士 吉田市	甲州市	都留市	山梨市	大月市	韮崎市	
令和4年	幼児・学童	傷者	125	14	14	7	5	3	2	0
		死者	0	0	0	0	0	0	0	0
		計	125	14	14	7	5	3	2	0
	高校生	傷者	108	27	2	2	1	4	1	6
		死者	0	0	0	0	0	0	0	0
		計	108	27	2	2	1	4	1	6
	高齢者	傷者	429	78	29	24	9	20	6	15
		死者	13	4	0	0	0	0	0	0
		計	442	82	29	24	9	20	6	15
令和5年	幼児・学童	傷者	147	24	11	1	7	5	0	2
		死者	0	0	0	0	0	0	0	0
		計	147	24	11	1	7	5	0	2
	高校生	傷者	120	32	6	3	5	3	0	3
		死者	0	0	0	0	0	0	0	0
		計	120	32	6	3	5	3	0	3
	高齢者	傷者	444	112	31	13	8	18	28	34
		死者	19	4	3	1	1	1	1	1
		計	463	116	34	14	9	19	29	35
令和6年	幼児・学童	傷者	129	44	10	0	1	5	0	6
		死者	2	0	0	0	0	0	0	0
		計	131	44	10	0	1	5	0	6
	高校生	傷者	119	41	4	3	2	4	1	4
		死者	0	0	0	0	0	0	0	0
		計	119	41	4	3	2	4	1	4
	高齢者	傷者	397	111	16	11	5	14	10	12
		死者	17	4	0	2	0	1	0	1
		計	414	115	16	13	5	15	10	13

区分 / 市町村別		南アル プス市	甲斐市	笛吹市	北杜市	上野原市	中央市	他の町村	
令和4年	幼児・学童	傷者	11	14	18	3	1	6	27
		死者	0	0	0	0	0	0	0
		計	11	14	18	3	1	6	27
	高校生	傷者	16	18	10	4	0	3	14
		死者	0	0	0	0	0	0	0
		計	16	18	10	4	0	3	14
	高齢者	傷者	49	40	45	19	6	10	79
		死者	0	1	3	1	0	1	3
		計	49	41	48	20	6	11	82
令和5年	幼児・学童	傷者	10	15	17	0	2	2	51
		死者	0	0	0	0	0	0	0
		計	10	15	17	0	2	2	51
	高校生	傷者	28	11	15	2	0	1	11
		死者	0	0	0	0	0	0	0
		計	28	11	15	2	0	1	11
	高齢者	傷者	50	30	35	21	9	13	42
		死者	0	1	1	0	0	1	4
		計	50	31	36	21	9	14	46
令和6年	幼児・学童	傷者	8	11	13	6	1	6	18
		死者	0	0	1	0	0	0	1
		計	8	11	14	6	1	6	19
	高校生	傷者	13	19	12	1	2	1	12
		死者	0	0	0	0	0	0	0
		計	13	19	12	1	2	1	12
	高齢者	傷者	37	26	35	25	20	11	64
		死者	1	1	1	1	0	0	5
		計	38	27	36	26	20	11	69

※幼児・学童は中学生までをいう。

※高齢者は65歳以上を示す。

※事故の年統計は、1月から12月の年単位で計上しており、もし、年内において合併された市町村があった場合の事故統計は、次の年の1月まで旧市町村単位で計上する。

(資料)山梨県警察本部調

6 市内の交通事故発生状況

区分・年／月別		計	1月	2月	3月	4月	5月	6月
件数	令和4年	472	39	37	60	34	45	25
	令和5年	580	31	48	34	38	45	52
	令和6年	641	41	56	64	49	59	45
死者	令和4年	5	1	1	2	0	0	0
	令和5年	5	0	0	1	0	1	0
	令和6年	4	0	0	1	0	0	0
負傷者	令和4年	545	49	43	62	39	52	28
	令和5年	653	37	56	43	45	54	60
	令和6年	758	47	62	79	57	70	50

区分・年／月別		7月	8月	9月	10月	11月	12月
件数	令和4年	38	48	24	34	36	52
	令和5年	37	53	50	52	55	85
	令和6年	45	41	45	55	63	78
死者	令和4年	0	0	1	0	0	0
	令和5年	1	0	0	0	1	1
	令和6年	0	0	0	0	2	1
負傷者	令和4年	42	57	26	37	43	67
	令和5年	40	66	60	41	57	94
	令和6年	57	56	50	65	76	89

(資料)山梨県警察本部調

7 飲酒運転による交通事故発生状況

区分・年／月別		県計	甲府市	富士吉田市	甲州市	都留市	山梨市	大月市	韮崎市
件数	令和4年	24	8	0	0	1	1	0	1
	令和5年	38	10	3	1	0	1	1	2
	令和6年	33	15	3	1	0	0	1	1

区分・年／月別		南アルプス市	甲斐市	笛吹市	北杜市	上野原市	中央市	他の町村
件数	令和4年	1	3	5	1	0	0	3
	令和5年	1	3	6	1	0	2	7
	令和6年	3	3	4	1	0	0	1

(資料)山梨県警察本部調

8 交通災害共済加入及び給付状況

区分／年度	単位	令和4年度	令和5年度	令和6年度
加入者数	人	71,927	67,967	63,285
加入率	%	38.74	36.94	34.58
給付件数	件	425	487	430
給付金額	千円	16,152	19,702	16,586

(資料)市民部市民総室総務課調

9 火災の発生状況

区 分 / 年		令和 4 年	令和 5 年	令和 6 年
火災件数(件)	総 数	76	111	75
		(53)	(64)	(49)
	建 物	41	70	44
		(30)	(41)	(31)
	山林原野	2	1	1
		(2)	0	(1)
車 両	7	6	5	
	(5)	(2)	(3)	
その他	26	34	25	
	(16)	(21)	(14)	
焼 損 面 積	建物(m ²)	床面積	床面積	床面積
		1,139	1,617	1,072
		(803)	(1,312)	(500)
	山林(a)	表面積	表面積	表面積
		160	622	126
		(111)	(208)	(76)
山林(a)	2	494	14	
	(2)	(49)	(14)	
損 害 額 (千 円)		99,803	641,574	70,205
		(63,569)	(85,265)	(33,795)

※()内は、甲府市行政区域内の数値である。
(資料)甲府地区広域行政事務組合消防本部調

10 原因別火災発生件数

区 分 / 年	令和 4 年	令和 5 年	令和 6 年
総 数	76	111	75
たばこ	11	14	7
こんろ	9	6	5
放 火	6	10	3
たき火	3	7	0
火入れ	6	7	4
火遊び	4	1	0
配線器具	4	7	4
電気装置	2	1	0
放火の疑い	3	6	3
そ の 他	20	32	36
不 明	8	20	13

(資料)甲府地区広域行政事務組合消防本部調

11 救急出動状況

区分 / 年	令和4年	令和5年	令和6年
火災事故	47 (36)	71 (42)	55 (33)
自然災害	0 0	0 0	1 (1)
水難事故	3 (2)	2 (1)	3 (2)
交通事故	1,109 (715)	1,162 (766)	1,145 (750)
労働災害	111 (62)	114 (57)	126 (78)
運動競技	144 (110)	166 (118)	189 (141)
一般負傷	2,462 (1,703)	2,455 (1,685)	2,729 (1,902)
加害	45 (31)	47 (24)	44 (33)
自損行為	129 (74)	136 (80)	150 (92)
急病	11,142 (7,605)	11,851 (8,080)	12,489 (8,568)
その他	1,404 (1,062)	1,350 (996)	1,411 (1,024)
総数	16,596 (11,400)	17,354 (11,849)	18,342 (12,624)

※()内は、甲府市行政区域内の数値。

(資料)甲府地区広域行政事務組合消防本部調

12 消防体制(本部・3署・10出張所)

区分 / 年度		令和5年度	令和6年度	令和7年度
職員数	総数(人)	327[16]	334[14]	334[14]
	消防吏員	327[16]	334[14]	334[14]
	その他の職員	0	0	0
分団団員	分団	32	32	32
	団員	1,033	1,007	992
車両区分台数	総数(台)	75	69	69
	普通ポンプ車	13	13	14
	水槽付ポンプ車	2	2	1
	化学車	2	2	2
	はしご車	2	2	2
	屈折はしご車	1	1	1
	救助工作車	3	3	3
	高規格救急車	13	13	13
	林野火災工作車	1	1	1
	電源照明車	1	0	0
	水槽車	3	3	3
	指揮車	3	3	3
	指揮隊車	1	1	1
	機動連絡車	1	1	1
	支援車	1	1	1
	特殊災害用資機材搬送車	1	1	1
	原因調査車	1	1	1
	消防長車	1	1	1
	査察車	6	4	4
	予防車	1	1	1
	予防広報車	1	1	1
	予防査察車	1	1	1
	資機材搬送車	2	2	2
	防災指導車	1	1	1
	連絡車	3	3	3
	震災用自動二輪車	3	0	0
	無線中継車	1	1	1
	司令車	3	3	3
	拠点機能形成車	1	1	1
燃料補給車	1	1	1	
救急普及啓発広報車	1	1	1	

※各年度4月1日現在。

※[]内は、再任用時間勤務職員(定数外職員であるが職員数に含む)。

(資料)甲府地区広域行政事務組合消防本部調

1 4 選 拳

1 選挙人名簿登録者数の推移 (単位:人)

年/区分	総数	男	女	
令和4年	3月	155,049	74,550	80,499
	6月	154,896	74,513	80,383
	9月	154,833	74,541	80,292
	12月	154,779	74,560	80,219
令和5年	3月	154,407	74,389	80,018
	6月	154,205	74,365	79,840
	9月	153,914	74,291	79,623
	12月	153,721	74,154	79,567
令和6年	3月	153,327	73,964	79,363
	6月	153,043	73,866	79,177
	9月	152,746	73,790	78,956
	12月	152,473	73,659	78,814
令和7年	3月	152,125	73,497	78,628

※公職選挙法第19条第2項の規定により、3月、6月、9月及び12月の年4回、選挙人名簿の登録を行う。

(資料)甲府市選挙管理委員会事務局調

2-1 各種選挙投票状況

(単位:人、%)

選挙名・執行日/区分			当日有権者数			投票者数			投票率				
			男	女	計	男	女	計	男	女	計		
衆議院議員 通常選挙	小選挙区 比例代表 国民審査	山梨 第一区	H24.12.16	72,773	79,204	151,977	42,853	46,029	88,882	58.59	58.11	58.48	
							42,846	46,020	88,866	58.88	58.10	58.47	
							41,706	44,812	86,518	57.35	56.63	56.97	
	小選挙区 比例代表 国民審査	山梨 第二区		H26.12.14	2,307	2,362	4,669	1,493	1,484	2,977	64.72	62.83	63.76
								1,467	1,450	2,917	63.73	61.44	62.57
								40,195	43,238	83,433	53.97	53.26	53.60
	小選挙区 比例代表 国民審査	山梨 第一区	H29.10.22	74,475	81,183	155,658	40,194	43,232	83,426	53.97	53.25	53.60	
							39,299	42,284	81,583	52.81	52.13	52.46	
							40,408	43,468	83,876	53.58	53.28	53.42	
	小選挙区 比例代表 国民審査	山梨 第一区	R3.10.31	75,414	81,589	157,003	40,400	43,471	83,871	53.57	53.28	53.42	
							40,270	43,365	83,635	53.43	53.19	53.31	
							41,469	44,667	86,136	55.72	55.49	55.60	
小選挙区 比例代表 国民審査	山梨 第一区	R6.10.27	74,428	80,502	154,930	41,468	44,663	86,131	55.72	55.48	55.59		
						41,340	44,562	85,902	55.59	55.41	55.49		
						39,357	41,993	81,350	53.51	53.26	53.38		
参議院議員 通常選挙	選挙区 比例代表	H25.7.21	74,910	81,540	156,450	40,229	43,374	83,603	53.70	53.19	53.44		
						40,228	43,372	83,600	53.70	53.19	53.44		
	選挙区 比例代表	H28.7.10	75,927	82,183	158,110	42,272	45,933	88,205	55.67	55.89	55.79		
						42,261	45,931	88,192	55.66	55.89	55.78		
	選挙区 比例代表	R1.7.21	74,621	80,994	155,615	35,098	37,577	72,675	47.04	46.39	46.70		
						35,097	37,575	72,672	47.03	46.39	46.70		
	選挙区 比例代表	R4.7.10	74,244	80,243	154,487	39,746	43,037	82,783	53.53	53.63	53.59		
						39,742	43,035	82,777	53.53	53.63	53.58		
	選挙区 比例代表	R7.7.20	73,270	78,453	151,723	43,128	45,497	88,625	58.86	57.99	58.41		
						43,126	45,493	88,619	58.86	57.99	58.41		

(資料)甲府市選挙管理委員会事務局調

2-2 各種選挙投票状況

(単位:人、%)

選挙名・執行日/区分		当日有権者数			投票者数			投票率		
		男	女	計	男	女	計	男	女	計
山梨県知事選挙	H19.1.21	75,953	81,648	157,601	45,436	51,806	97,242	59.82	63.45	61.70
	H23.1.30	75,685	82,025	157,710	27,241	30,625	57,866	35.99	37.34	36.69
	H27.1.25	74,087	80,845	154,932	31,457	35,223	66,680	42.46	43.57	43.04
	H31.1.27	74,514	80,815	155,329	38,913	42,892	81,805	52.22	53.07	52.67
	R5.1.22	73,979	79,743	153,722	33,645	37,555	71,200	45.48	47.10	46.32
山梨県議会議員選挙	H19.4.8	74,774	81,025	155,799	41,911	48,996	90,907	56.05	60.47	58.35
	H23.4.10	74,931	81,611	156,542	36,678	42,050	78,728	48.95	51.52	50.29
	H27.4.12	73,365	80,274	153,639	32,739	37,510	70,249	44.62	46.73	45.72
	H31.4.7	73,780	80,299	154,079	31,863	36,123	67,986	43.19	44.99	44.12
	R5.4.9	-	-	-	-	-	-	-	-	-
甲府市長選挙	H19.1.21	75,471	81,161	156,632	45,166	51,507	96,673	59.85	63.46	61.72
	H23.1.30	75,512	81,856	157,368	27,160	30,535	57,695	35.97	37.30	36.66
	H27.1.25	73,760	80,459	154,219	31,377	35,141	66,518	42.54	43.68	43.13
	H31.1.27	74,132	80,403	154,535	38,570	42,533	81,103	52.03	52.90	52.48
	R5.1.22	73,674	79,423	153,097	33,392	37,303	70,695	45.32	46.97	46.18
甲府市議会議員選挙	H19.4.22	74,562	80,656	155,218	38,767	45,692	84,459	51.99	56.65	54.41
	H23.4.24	74,131	80,440	154,571	31,657	36,579	68,236	42.70	45.47	44.15
	H27.4.26	72,876	79,792	152,668	33,034	38,243	71,277	45.33	47.93	46.69
	H31.4.21	73,207	79,804	153,011	30,890	35,594	66,484	42.20	44.60	43.45
	R5.4.23	72,684	78,652	151,336	29,134	33,144	62,278	40.08	42.14	41.15

※令和5年4月9日執行の山梨県議会議員一般選挙は立候補者が定数を超えなかったため無投票。

(資料)甲府市選挙管理委員会事務局調

3 選挙人名簿登録者数の状況

(単位:人)

投票区	投票所	男	女	計
1	南部市民センター	1,329	1,396	2,725
2	旧市立相生小学校	966	1,032	1,998
3	市立舞鶴小学校	1,149	1,287	2,436
4	甲府市役所西庁舎	975	1,030	2,005
5	市立西中学校	1,100	1,141	2,241
6	市立朝日小学校	812	951	1,763
7	北口公民館	856	971	1,827
8	市立新紺屋小学校	1,426	1,584	3,010
9	富士川悠遊館	907	960	1,867
10	教育研修所	1,342	1,386	2,728
11	総合市民会館	970	1,119	2,089
12	市立湯田小学校	939	990	1,929
13	市立伊勢小学校	1,208	1,379	2,587
14	市立里垣小学校	840	859	1,699
15	市立相川小学校	1,338	1,423	2,761
16	上積翠寺町公会堂／下積翠寺町公民館	145	187	332
17	市立国母小学校	1,503	1,601	3,104
18	市立貢川小学校	2,166	2,176	4,342
19	市立千塚小学校	1,790	2,045	3,835
20	市立北新小学校	1,310	1,468	2,778
21	市立池田小学校	1,775	1,913	3,688
22	市立南中学校	1,175	1,308	2,483
23	市立山城小学校	2,198	2,391	4,589
24	市立玉諸小学校	2,181	2,141	4,322
25	東部市民センター	1,390	1,440	2,830
26	北部悠遊館	331	333	664
27	市役所能泉連絡所	13	10	23
28	市役所宮本連絡所	18	15	33
29	市役所上九一色出張所	84	90	174
30	大里悠遊館	1,936	1,815	3,751
31	西下条町公民館	507	509	1,016
32	市立東小学校	1,720	1,866	3,586
33	市立北中学校	1,452	1,572	3,024
34	玉諸福祉センター	1,426	1,502	2,928
35	市立甲運小学校	1,169	1,261	2,430
36	県立就業支援センター	850	1,068	1,918
37	貢川進徳幼稚園	1,531	1,633	3,164
38	市立東中学校	1,159	1,177	2,336
39	永照寺幼稚園	1,140	1,202	2,342
40	市立羽黒小学校	1,862	2,282	4,144
41	市立南西中学校	1,476	1,621	3,097
42	南西部市民センター	1,331	1,280	2,611
43	市立新田小学校	1,276	1,539	2,815
44	県立甲府南高校	1,849	1,843	3,692
45	上町公民館	1,586	1,688	3,274
46	市立北東中学校	1,275	1,259	2,534
47	山梨県立大学池田キャンパス	1,555	1,761	3,316
48	市立北西中学校	1,753	1,871	3,624
49	進徳幼稚園	1,233	1,487	2,720
50	石田悠遊館	1,117	1,160	2,277
51	市立上条中学校	1,924	1,984	3,908
52	市立城南中学校	1,776	1,853	3,629
53	相川保育園	727	798	1,525
54	住吉中継ポンプ場(旧東部浄化センター)	1,177	1,264	2,441
55	里吉公民館	1,422	1,584	3,006
56	大國悠遊館	1,561	1,574	3,135
57	県立甲府東高校	1,218	1,237	2,455
58	甲府市中道南児童館	392	417	809
59	甲府市健康の杜センター	459	452	911
60	甲府市中道北児童館	801	836	1,637
61	市立笛南中学校	328	324	652
	合計	73,224	78,345	151,569

※令和8年3月2日定時登録現在。

(資料)甲府市選挙管理委員会事務局調

1 5 財 政

1 一般会計歳入歳出状況(歳入)

(単位:円)

款 項 / 年 度	令和5年度		
	当初予算額	最終予算額	決算額
総 額	79,035,063,000	91,463,948,861	87,470,838,031
市税	29,185,690,000	29,425,690,000	29,951,917,459
市民税	13,441,865,000	13,681,865,000	14,074,363,055
固定資産税	11,764,880,000	11,764,880,000	11,815,117,777
軽自動車税	641,566,000	641,566,000	640,251,534
市たばこ税	1,312,718,000	1,312,718,000	1,385,156,933
入湯税	30,000,000	30,000,000	44,076,150
都市計画税	1,994,661,000	1,994,661,000	1,992,952,010
地方譲与税	426,027,000	426,027,000	419,993,000
地方揮発油譲与税	98,792,000	98,792,000	96,583,000
自動車重量譲与税	293,899,000	293,899,000	291,174,000
地方道路譲与税	1,000	1,000	0
森林環境譲与税	33,335,000	33,335,000	32,236,000
利子割交付金	7,981,000	7,981,000	9,129,000
利子割交付金	7,981,000	7,981,000	9,129,000
配当割交付金	169,013,000	169,013,000	160,402,000
配当割交付金	169,013,000	169,013,000	160,402,000
株式等譲渡所得割交付金	87,709,000	87,709,000	184,817,000
株式等譲渡所得割交付金	87,709,000	87,709,000	184,817,000
法人事業税交付金	568,564,000	579,815,000	602,695,000
法人事業税交付金	568,564,000	579,815,000	602,695,000
地方消費税交付金	5,185,752,000	5,185,752,000	5,131,610,000
地方消費税交付金	5,185,752,000	5,185,752,000	5,131,610,000
環境性能割交付金	32,902,000	32,902,000	50,322,000
環境性能割交付金	32,902,000	32,902,000	50,322,000
地方特例交付金	164,445,000	164,445,000	177,010,000
地方特例交付金	159,090,000	159,090,000	165,960,000
新型コロナウイルス感染症対策 地方税減収補填特別交付金	5,355,000	5,355,000	11,050,000
地方交付税	10,855,444,000	11,434,513,000	11,439,251,000
地方交付税	10,855,444,000	11,434,513,000	11,439,251,000
交通安全対策特別交付金	38,970,000	38,970,000	26,367,000
交通安全対策特別交付金	38,970,000	38,970,000	26,367,000
分担金及び負担金	296,923,000	296,923,000	266,396,240
負担金	296,923,000	296,923,000	266,396,240
使用料及び手数料	929,798,000	929,798,000	910,103,548
使用料	785,646,000	785,646,000	761,851,811
手数料	144,152,000	144,152,000	148,251,737
国庫支出金	14,991,433,000	21,234,370,920	19,526,914,359
国庫負担金	12,466,322,000	12,555,920,000	12,553,927,086
国庫補助金	2,482,202,000	8,635,251,920	6,927,162,377
国庫委託金	42,909,000	43,199,000	45,824,896
県支出金	6,591,516,000	7,224,791,757	6,766,012,902
県負担金	4,350,580,000	4,454,132,000	4,411,591,725
県補助金	1,835,219,000	2,408,195,757	1,997,638,404
県委託金	405,717,000	362,464,000	356,782,773
財産収入	89,702,000	89,702,000	89,506,372
財産運用収入	59,721,000	59,721,000	58,161,980
財産売払収入	29,981,000	29,981,000	31,344,392
寄附金	2,200,000,000	4,533,769,000	4,159,946,579
寄附金	2,200,000,000	4,533,769,000	4,159,946,579
繰入金	1,784,064,000	2,205,691,000	1,398,655,632
基金繰入金	1,777,130,000	2,198,757,000	1,391,721,067
特別会計繰入金	6,934,000	6,934,000	6,934,565
繰越金	1,000	1,087,255,184	1,087,255,035
繰越金	1,000	1,087,255,184	1,087,255,035
諸収入	1,821,329,000	1,912,331,000	1,809,953,905
延滞金加算金及び過料	30,583,000	30,583,000	23,100,290
市預金利子	121,000	121,000	110,966
貸付金元利収入	385,807,000	399,730,000	324,228,969
受託事業収入	1,994,000	1,994,000	1,727,000
雑入	1,402,824,000	1,479,903,000	1,460,786,680
市債	3,607,800,000	4,396,500,000	3,302,580,000
市債	3,607,800,000	4,396,500,000	3,302,580,000

款 項 / 年 度	令和6年度		
	当初予算額	最終予算額	決算額
総 額	80,793,965,000	96,650,005,768	91,644,865,806
市税	29,127,765,000	29,467,765,000	29,574,440,790
市民税	13,311,540,000	13,651,540,000	13,783,240,178
固定資産税	11,772,471,000	11,772,471,000	11,750,448,902
軽自動車税	652,834,000	652,834,000	655,416,281
市たばこ税	1,383,859,000	1,383,859,000	1,368,371,398
入湯税	40,000,000	40,000,000	46,939,050
都市計画税	1,967,061,000	1,967,061,000	1,970,024,981
地方譲与税	425,749,000	425,749,000	424,559,000
地方揮発油譲与税	93,524,000	93,524,000	95,253,000
自動車重量譲与税	293,939,000	293,939,000	291,499,000
森林環境譲与税	38,286,000	38,286,000	37,807,000
利子割交付金	7,744,000	7,744,000	12,620,000
利子割交付金	7,744,000	7,744,000	12,620,000
配当割交付金	143,600,000	143,600,000	227,945,000
配当割交付金	143,600,000	143,600,000	227,945,000
株式等譲渡所得割交付金	129,809,000	129,809,000	316,080,000
株式等譲渡所得割交付金	129,809,000	129,809,000	316,080,000
法人事業税交付金	600,460,000	603,484,000	610,069,000
法人事業税交付金	600,460,000	603,484,000	610,069,000
地方消費税交付金	5,078,626,000	5,100,252,000	5,374,494,000
地方消費税交付金	5,078,626,000	5,100,252,000	5,374,494,000
環境性能割交付金	72,049,000	72,049,000	62,253,000
環境性能割交付金	72,049,000	72,049,000	62,253,000
地方特例交付金	961,976,000	961,976,000	964,318,000
地方特例交付金	954,304,000	954,304,000	956,020,000
新型コロナウイルス感染症対策 地方税減収補填特別交付金	7,672,000	7,672,000	8,298,000
地方交付税	11,355,951,000	12,244,181,000	12,306,519,000
地方交付税	11,355,951,000	12,244,181,000	12,306,519,000
交通安全対策特別交付金	34,055,000	34,055,000	24,910,000
交通安全対策特別交付金	34,055,000	34,055,000	24,910,000
分担金及び負担金	338,924,000	338,924,000	241,071,681
負担金	338,924,000	338,924,000	241,071,681
使用料及び手数料	941,344,000	941,344,000	887,998,689
使用料	797,391,000	797,391,000	747,574,749
手数料	143,953,000	143,953,000	140,423,940
国庫支出金	14,333,127,000	20,182,401,940	17,951,015,304
国庫負担金	11,874,988,000	13,175,336,000	13,058,423,167
国庫補助金	2,413,937,000	6,962,146,940	4,848,323,426
国庫委託金	44,202,000	44,919,000	44,268,711
県支出金	6,500,382,000	7,197,308,622	6,752,196,976
県負担金	4,468,263,000	4,747,337,000	4,699,702,374
県補助金	1,670,655,000	2,016,320,622	1,628,064,255
県委託金	361,464,000	433,651,000	424,430,347
財産収入	108,275,000	108,275,000	218,122,700
財産運用収入	66,911,000	66,911,000	67,633,199
財産売払収入	41,364,000	41,364,000	150,489,501
寄附金	3,000,000,000	8,013,814,000	7,433,417,566
寄附金	3,000,000,000	8,013,814,000	7,433,417,566
繰入金	2,371,929,000	2,666,411,000	2,296,506,454
基金繰入金	2,362,490,000	2,656,972,000	2,287,068,310
特別会計繰入金	9,439,000	9,439,000	9,438,144
繰越金	1,000	1,283,910,206	1,283,910,570
繰越金	1,000	1,283,910,206	1,283,910,570
諸収入	2,038,399,000	2,291,653,000	1,973,178,076
延滞金加算金及び過料	27,797,000	27,797,000	19,506,549
市預金利子	129,000	129,000	3,995,338
貸付金元利収入	578,381,000	578,381,000	372,244,690
受託事業収入	1,962,000	1,962,000	1,424,000
雑入	1,430,130,000	1,683,384,000	1,576,007,499
市債	3,223,800,000	4,435,300,000	2,709,240,000
市債	3,223,800,000	4,435,300,000	2,709,240,000

款 項 / 年 度		令和7年度 当初予算額
総 額		88,085,032,000
市税		30,874,557,000
	市民税	14,919,350,000
	固定資産税	11,914,747,000
	軽自動車税	664,730,000
	市たばこ税	1,330,935,000
	入湯税	46,514,000
	都市計画税	1,998,281,000
地方譲与税		421,887,000
	地方揮発油譲与税	88,284,000
	自動車重量譲与税	292,179,000
	森林環境譲与税	41,424,000
利子割交付金		26,377,000
	利子割交付金	26,377,000
配当割交付金		179,091,000
	配当割交付金	179,091,000
株式等譲渡所得割交付金		304,016,000
	株式等譲渡所得割交付金	304,016,000
法人事業税交付金		659,498,000
	法人事業税交付金	659,498,000
地方消費税交付金		5,136,472,000
	地方消費税交付金	5,136,472,000
環境性能割交付金		75,743,000
	環境性能割交付金	75,743,000
地方特例交付金		157,128,000
	地方特例交付金	152,638,000
	新型コロナウイルス感染症対策 地方税減収補填特別交付金	4,490,000
地方交付税		11,648,938,000
	地方交付税	11,648,938,000
交通安全対策特別交付金		24,729,000
	交通安全対策特別交付金	24,729,000
分担金及び負担金		361,101,000
	負担金	361,101,000
使用料及び手数料		951,854,000
	使用料	807,334,000
	手数料	144,520,000
国庫支出金		16,309,329,000
	国庫負担金	13,926,753,000
	国庫補助金	2,335,669,000
	国庫委託金	46,907,000
県支出金		6,901,370,000
	県負担金	4,717,934,000
	県補助金	1,630,736,000
	県委託金	552,700,000
財産収入		124,827,000
	財産運用収入	96,511,000
	財産売払収入	28,316,000
寄附金		4,500,000,000
	寄附金	4,500,000,000
繰入金		2,696,998,000
	基金繰入金	2,691,760,000
	特別会計繰入金	5,238,000
繰越金		1,000
	繰越金	1,000
諸収入		2,709,616,000
	延滞金加算金及び過料	18,120,000
	市預金利子	2,521,000
	貸付金元利収入	508,919,000
	受託事業収入	1,830,000
	雑入	2,178,226,000
市債		4,021,500,000
	市債	4,021,500,000

2 一般会計歳入歳出状況(歳出)

(単位:円)

款 項 / 年 度	令和5年度		
	当初予算額	最終予算額	決算額
総 額	79,035,063,000	91,463,948,861	85,286,927,461
議会費	541,594,000	535,470,000	523,347,508
議会費	541,594,000	535,470,000	523,347,508
総務費	8,573,097,000	11,875,564,000	11,248,402,045
総務管理費	7,142,043,000	10,421,479,000	9,877,578,056
徴税費	756,756,000	790,225,000	773,774,981
戸籍住民基本台帳費	385,663,000	407,042,000	354,990,439
選挙費	184,628,000	146,743,000	138,189,205
統計調査費	34,747,000	34,856,000	31,574,267
監査委員費	69,260,000	75,219,000	72,295,097
民生費	34,265,721,000	39,907,712,000	38,110,039,667
社会福祉費	16,832,575,000	17,656,533,000	16,886,873,969
児童福祉費	11,978,531,000	12,889,736,000	12,435,631,579
生活保護費	5,454,486,000	5,434,723,000	5,137,001,415
災害救助費	129,000	129,000	0
子育て世帯生活支援特別給付金給付	0	514,694,000	462,735,679
特定世帯等臨時特別給付金給付費	0	3,411,897,000	3,187,797,025
衛生費	10,748,371,000	10,679,562,000	10,070,105,254
保健衛生費	5,225,644,000	5,227,346,000	4,742,066,355
清掃費	2,438,849,000	2,368,338,000	2,293,726,300
下水道費	3,072,675,000	3,072,675,000	3,025,581,573
上水道費	11,203,000	11,203,000	8,731,026
労働費	194,505,000	190,286,000	187,042,721
労働諸費	194,505,000	190,286,000	187,042,721
農林水産業費	1,027,198,000	1,070,719,000	954,150,687
農業費	680,958,000	714,364,000	623,952,442
林業費	250,607,000	260,722,000	242,200,979
地方卸売市場費	95,633,000	95,633,000	87,997,266
商工費	890,452,000	2,222,480,000	1,304,878,732
商工費	890,452,000	2,222,480,000	1,304,878,732
土木費	4,970,743,000	6,571,233,861	5,227,550,294
道路橋りょう費	1,569,533,000	1,870,669,164	1,317,135,685
河川費	170,585,000	175,159,000	118,809,008
都市計画費	2,932,009,000	4,221,859,697	3,507,947,050
住宅費	298,616,000	303,546,000	283,658,551
消防費	2,407,683,000	2,446,059,000	2,368,034,659
消防費	2,407,683,000	2,446,059,000	2,368,034,659
教育費	6,424,261,000	6,988,254,000	6,380,602,109
教育総務費	408,992,000	421,167,000	398,862,514
小学校費	2,437,295,000	2,832,340,000	2,537,801,563
中学校費	1,186,985,000	1,318,038,000	1,197,750,917
高等学校費	839,714,000	853,998,000	817,458,500
専門学校費	199,736,000	201,061,000	194,834,058
社会教育費	1,027,508,000	1,026,667,000	937,462,061
社会体育費	232,335,000	240,471,000	234,713,718
幼児教育振興費	91,696,000	94,512,000	61,718,778
災害復旧費	4,000	4,000	0
公共土木施設災害復旧費	2,000	2,000	0
文教施設災害復旧費	1,000	1,000	0
その他公共施設公用施設災害復旧費	1,000	1,000	0
公債費	8,957,254,000	8,957,254,000	8,898,780,544
公債費	8,957,254,000	8,957,254,000	8,898,780,544
諸支出金	14,180,000	14,180,000	13,993,241
普通財産取得費	2,000	2,000	0
土地開発基金費	14,178,000	14,178,000	13,993,241
予備費	20,000,000	5,171,000	0
予備費	20,000,000	5,171,000	0

款 項 / 年 度	令和6年度		
	当初予算額	最終予算額	決算額
総 額	80,793,965,000	96,650,005,768	90,039,308,506
議会費	541,205,000	540,455,000	528,550,428
議会費	541,205,000	540,455,000	528,550,428
総務費	9,704,066,000	17,351,151,000	16,637,213,807
総務管理費	8,392,196,000	14,661,008,000	14,016,692,009
徴税費	779,928,000	2,076,222,000	2,037,141,320
戸籍住民基本台帳費	376,372,000	383,601,000	367,388,906
選挙費	49,129,000	122,522,000	113,572,971
統計調査費	37,462,000	38,468,000	35,136,019
監査委員費	68,979,000	69,330,000	67,282,582
民生費	34,235,607,000	38,713,142,151	36,767,824,470
社会福祉費	17,331,737,000	18,039,568,000	17,432,875,656
児童福祉費	11,717,011,000	13,782,820,000	13,643,531,066
生活保護費	5,186,730,000	5,198,201,000	5,154,712,274
災害救助費	129,000	129,000	20,790
子育て世帯生活支援特別給付金給付費	0	1,000,000	700,000
特定世帯等臨時特別給付金給付費	0	1,691,424,151	535,984,684
衛生費	9,656,308,000	10,016,624,000	9,651,818,316
保健衛生費	4,194,410,000	4,590,966,000	4,314,171,126
清掃費	2,447,015,000	2,398,793,000	2,343,910,198
下水道費	3,000,500,000	3,000,500,000	2,969,426,735
上水道費	14,383,000	26,365,000	24,310,257
労働費	188,232,000	189,687,000	183,636,198
労働諸費	188,232,000	189,687,000	183,636,198
農林水産業費	1,103,256,000	1,134,022,202	931,739,876
農業費	685,325,000	721,119,202	572,625,966
林業費	322,146,000	317,118,000	271,067,600
地方卸売市場費	95,785,000	95,785,000	88,046,310
商工費	1,373,947,000	2,643,588,000	1,628,835,966
商工費	1,373,947,000	2,643,588,000	1,628,835,966
土木費	5,865,137,000	6,823,134,415	5,639,760,435
道路橋りょう費	1,838,117,000	2,236,352,593	1,830,685,207
河川費	294,053,000	338,770,000	231,716,460
都市計画費	3,387,934,000	3,904,585,822	3,259,436,837
住宅費	345,033,000	343,426,000	317,921,931
消防費	2,351,926,000	2,440,868,000	2,311,545,699
消防費	2,351,926,000	2,440,868,000	2,311,545,699
教育費	6,992,413,000	8,076,877,000	7,058,634,059
教育総務費	426,875,000	454,215,000	428,614,107
小学校費	2,784,344,000	3,512,787,000	2,983,526,200
中学校費	1,237,052,000	1,529,189,000	1,276,581,419
高等学校費	876,911,000	878,070,000	834,994,504
専門学校費	163,330,000	166,197,000	161,554,905
社会教育費	1,179,008,000	1,200,981,000	1,056,198,769
社会体育費	258,858,000	263,402,000	251,140,520
幼児教育振興費	66,035,000	72,036,000	66,023,635
災害復旧費	4,000	4,000	0
公共土木施設災害復旧費	2,000	2,000	0
文教施設災害復旧費	1,000	1,000	0
その他公共施設公用施設災害復旧費	1,000	1,000	0
公債費	8,747,687,000	8,690,687,000	8,686,294,420
公債費	8,747,687,000	8,690,687,000	8,686,294,420
諸支出金	14,177,000	14,177,000	13,454,832
普通財産取得費	2,000	2,000	0
土地開発基金費	14,175,000	14,175,000	13,454,832
予備費	20,000,000	15,589,000	0
予備費	20,000,000	15,589,000	0

款 項 / 年 度		令和7年度
総 額		当初予算額
議会費		88,085,032,000
	議会費	535,662,000
総務費		535,662,000
	総務管理費	12,886,262,000
	徴税費	11,213,009,000
	戸籍住民基本台帳費	879,248,000
	選挙費	465,292,000
	統計調査費	122,184,000
	監査委員費	137,288,000
		69,241,000
民生費		37,479,942,000
	社会福祉費	17,867,125,000
	児童福祉費	14,516,278,000
	生活保護費	5,096,410,000
	災害救助費	129,000
衛生費		9,914,807,000
	保健衛生費	4,258,917,000
	清掃費	2,603,875,000
	下水道費	2,982,382,000
	上水道費	69,633,000
労働費		162,331,000
	労働諸費	162,331,000
農林水産業費		1,146,030,000
	農業費	825,223,000
	林業費	227,476,000
	地方卸売市場費	93,331,000
商工費		993,399,000
	商工費	993,399,000
土木費		6,349,364,000
	道路橋りょう費	1,686,523,000
	河川費	369,730,000
	都市計画費	3,927,947,000
	住宅費	365,164,000
消防費		2,867,454,000
	消防費	2,867,454,000
教育費		7,252,687,000
	教育総務費	456,935,000
	小学校費	2,750,149,000
	中学校費	1,417,935,000
	高等学校費	832,382,000
	専門学校費	183,997,000
	社会教育費	1,269,611,000
	社会体育費	278,241,000
	幼児教育振興費	63,437,000
災害復旧費		4,000
	公共土木施設災害復旧費	2,000
	文教施設災害復旧費	1,000
	その他公共施設公用施設災害復旧費	1,000
公債費		8,462,010,000
	公債費	8,462,010,000
諸支出金		15,080,000
	普通財産取得費	2,000
	土地開発基金費	15,078,000
予備費		20,000,000
	予備費	20,000,000

3 特別会計歳入歳出状況

① 国民健康保険事業(事業勘定)

(単位:円)

国民健康保険事業(事業勘定)			
款 項 / 年 度	令和5年度		
	当初予算額	最終予算額	決算額
歳 入			
総 額	20,704,430,000	20,716,893,000	18,576,020,668
国民健康保険料	4,000,512,000	3,797,601,000	3,984,361,068
国民健康保険料	4,000,512,000	3,797,601,000	3,984,361,068
一部負担金	3,000	3,000	0
一部負担金	3,000	3,000	0
使用料及び手数料	76,000	76,000	829,490
手数料	76,000	76,000	829,490
国庫支出金	1,000	1,000	774,000
国庫補助金	1,000	1,000	774,000
県支出金	14,968,021,000	14,969,851,000	12,707,865,872
県負担金	14,968,021,000	14,969,851,000	12,707,865,872
財産収入	1,563,000	1,563,000	692,214
財産運用収入	1,563,000	1,563,000	692,214
繰入金	1,698,372,000	1,911,916,000	1,864,811,796
他会計繰入金	1,698,372,000	1,911,916,000	1,864,811,796
繰越金	1,000	1,000	0
繰越金	1,000	1,000	0
諸収入	35,881,000	35,881,000	16,686,228
延滞金加算金及び過料	6,503,000	6,503,000	1,942,545
雑入	29,377,000	29,377,000	14,743,622
預金利子	1,000	1,000	61
歳 出			
総 額	20,704,430,000	20,716,893,000	18,342,440,170
総務費	302,054,000	305,244,000	271,461,290
総務管理費	243,854,000	247,044,000	224,311,481
徴收費	56,836,000	56,836,000	46,162,247
運営協議会費	1,364,000	1,364,000	987,562
保険給付費	14,765,653,000	14,765,653,000	12,462,732,732
療養諸費	12,767,463,000	12,767,463,000	10,772,402,332
高額療養費	1,914,711,000	1,914,711,000	1,627,961,509
移送費	100,000	100,000	98,322
出産育児諸費	67,529,000	67,529,000	49,083,584
葬祭諸費	15,300,000	15,300,000	12,840,000
傷病手当金	550,000	550,000	346,985
国民健康保険事業費納付金	5,377,687,000	5,377,687,000	5,377,685,092
医療給付費分	3,648,410,000	3,648,410,000	3,648,409,313
後期高齢者支援金等分	1,272,872,000	1,272,872,000	1,272,870,802
介護納付金分	456,405,000	456,405,000	456,404,977
共同事業拠出金	5,000	5,000	507
共同事業拠出金	5,000	5,000	507
保健事業費	224,964,000	225,247,000	195,101,469
保健事業費	129,480,000	129,480,000	119,814,220
特定健康診査等事業費	95,484,000	95,767,000	75,287,249
諸支出金	34,067,000	43,057,000	35,459,080
償還金及び還付加算金	30,051,000	39,041,000	32,310,180
繰出金	4,016,000	4,016,000	3,148,900

国民健康保険事業(事業勘定)			
款 項 / 年 度	令和6年度		
	当初予算額	最終予算額	決算額
歳 入			
総 額	19,438,302,000	19,463,943,000	18,070,551,151
国民健康保険料	3,856,303,000	3,880,718,000	3,927,346,086
国民健康保険料	3,856,303,000	3,880,718,000	3,927,346,086
一部負担金	2,000	2,000	0
一部負担金	2,000	2,000	0
使用料及び手数料	76,000	76,000	302,210
手数料	76,000	76,000	302,210
国庫支出金	1,000	14,988,000	11,916,000
国庫補助金	1,000	14,988,000	11,916,000
県支出金	13,779,157,000	13,779,157,000	12,395,497,916
県負担金	13,779,157,000	13,779,157,000	12,395,497,916
財産収入	1,698,000	1,698,000	1,846,720
財産運用収入	1,698,000	1,698,000	1,846,720
繰入金	1,765,345,000	1,751,584,000	1,691,377,512
他会計繰入金	1,765,345,000	1,751,584,000	1,691,377,512
繰越金	1,000	1,000	0
繰越金	1,000	1,000	0
諸収入	35,719,000	35,719,000	42,264,707
延滞金加算金及び過料	6,372,000	6,372,000	2,174,884
雑入	29,347,000	29,347,000	40,089,823
歳 出			
総 額	19,438,302,000	19,463,943,000	17,920,359,726
総務費	313,136,000	333,251,000	289,652,360
総務管理費	261,671,000	280,425,000	250,734,492
徴収費	50,939,000	52,300,000	38,658,596
運営協議会費	526,000	526,000	259,272
保険給付費	13,573,719,000	13,573,719,000	12,105,376,926
療養諸費	11,759,743,000	11,759,743,000	10,424,730,914
高額療養費	1,735,383,000	1,735,383,000	1,619,126,237
移送費	100,000	100,000	0
出産育児諸費	63,527,000	63,527,000	47,703,110
葬祭諸費	14,580,000	14,580,000	13,800,000
傷病手当金	386,000	386,000	16,665
国民健康保険事業費納付金	5,277,369,000	5,277,369,000	5,277,368,120
医療給付費分	3,538,795,000	3,538,795,000	3,538,794,637
後期高齢者支援金等分	1,291,377,000	1,291,377,000	1,291,376,549
介護納付金分	447,197,000	447,197,000	447,196,934
保健事業費	236,982,000	237,760,000	211,450,243
保健事業費	129,362,000	129,362,000	118,129,807
特定健康診査等事業費	107,620,000	108,398,000	93,320,436
諸支出金	37,096,000	41,844,000	36,512,077
償還金及び還付加算金	33,011,000	37,759,000	33,031,850
繰出金	4,085,000	4,085,000	3,480,227

国民健康保険事業(事業勘定)		
款 項 / 年 度	令和7年度 当初予算額	
	歳 入	
総 額	18,996,592,000	
国民健康保険料	3,803,497,000	
国民健康保険料	3,803,497,000	
一部負担金	2,000	
一部負担金	2,000	
使用料及び手数料	76,000	
手数料	76,000	
国庫支出金	1,000	
国庫補助金	1,000	
県支出金	13,513,390,000	
県負担金	13,513,390,000	
財産収入	4,587,000	
財産運用収入	4,587,000	
繰入金	1,648,768,000	
他会計繰入金	1,648,768,000	
繰越金	1,000	
繰越金	1,000	
諸収入	26,270,000	
延滞金加算金及び過料	3,002,000	
雑入	23,268,000	
歳 出		
総 額	18,996,592,000	
総務費	323,969,000	
総務管理費	262,738,000	
徴収費	58,212,000	
運営協議会費	3,019,000	
保険給付費	13,295,382,000	
療養諸費	11,462,902,000	
高額療養費	1,772,001,000	
移送費	100,000	
出産育児諸費	46,612,000	
葬祭諸費	13,740,000	
傷病手当金	27,000	
国民健康保険事業費納付金	5,105,542,000	
医療給付費分	3,455,788,000	
後期高齢者支援金等分	1,224,157,000	
介護納付金分	425,597,000	
保健事業費	235,274,000	
保健事業費	126,188,000	
特定健康診査等事業費	109,086,000	
諸支出金	36,425,000	
償還金及び還付加算金	32,564,000	
繰出金	3,861,000	

② 国民健康保険事業(直営診療施設勘定)

(単位:円)

国民健康保険事業(直営診療施設勘定)			
款 項 / 年 度	令和5年度		
	当初予算額	最終予算額	決算額
歳 入			
総 額	8,334,000	8,334,000	6,030,874
診療収入	2,687,000	2,687,000	1,958,283
医科収入	1,546,000	1,546,000	1,092,436
歯科収入	1,141,000	1,141,000	865,847
使用料及び手数料	3,000	3,000	8,800
手数料	3,000	3,000	8,800
繰入金	5,641,000	5,641,000	4,052,799
他会計繰入金	5,641,000	5,641,000	4,052,799
繰越金	1,000	1,000	0
繰越金	1,000	1,000	0
諸収入	2,000	2,000	10,992
雑入	2,000	2,000	10,992
歳 出			
総 額	8,334,000	8,334,000	6,030,874
総務費	6,672,000	6,672,000	5,475,287
医科施設管理費	3,055,000	3,055,000	2,324,589
歯科施設管理費	3,617,000	3,617,000	3,150,698
医業費	1,662,000	1,662,000	555,587
医科医業費	1,407,000	1,407,000	554,958
歯科医業費	255,000	255,000	629

国民健康保険事業(直営診療施設勘定)			
款 項 / 年 度	令和6年度		
	当初予算額	最終予算額	決算額
歳 入			
総 額	7,805,000	7,805,000	6,204,920
診療収入	1,859,000	1,859,000	1,522,387
医科収入	1,187,000	1,187,000	868,149
歯科収入	672,000	672,000	654,238
使用料及び手数料	3,000	3,000	4,400
手数料	3,000	3,000	4,400
繰入金	5,940,000	5,940,000	4,637,453
他会計繰入金	5,940,000	5,940,000	4,637,453
繰越金	1,000	1,000	0
繰越金	1,000	1,000	0
諸収入	2,000	2,000	40,680
雑入	2,000	2,000	40,680
歳 出			
総 額	7,805,000	7,805,000	6,204,920
総務費	6,537,000	6,537,000	5,793,446
医科施設管理費	2,905,000	2,905,000	2,577,541
歯科施設管理費	3,632,000	3,632,000	3,215,905
医業費	1,268,000	1,268,000	411,474
医科医業費	1,006,000	1,006,000	411,474
歯科医業費	262,000	262,000	0

国民健康保険事業(直営診療施設勘定)		
款 項 / 年 度		令和7年度 当初予算額
歳 入		
総 額		7,231,000
診療収入		1,748,000
	医科収入	985,000
	歯科収入	763,000
使用料及び手数料		3,000
	手数料	3,000
繰入金		5,477,000
	他会計繰入金	5,477,000
繰越金		1,000
	繰越金	1,000
諸収入		2,000
	雑入	2,000
歳 出		
総 額		7,231,000
総務費		5,999,000
	医科施設管理費	2,523,000
	歯科施設管理費	3,476,000
医業費		1,232,000
	医科医業費	970,000
	歯科医業費	262,000

③ 交通災害共済事業

(単位:円)

交通災害共済事業			
款 項 / 年 度	令和5年度		
	当初予算額	最終予算額	決算額
歳 入			
総 額	47,159,000	47,159,000	35,755,731
共済会費収入	33,144,000	33,144,000	29,551,530
共済会費収入	33,144,000	33,144,000	29,551,530
繰入金	13,993,000	13,993,000	6,197,726
基金繰入金	13,993,000	13,993,000	6,197,726
財産収入	22,000	22,000	4,416
財産運用収入	22,000	22,000	4,416
諸収入	0	0	2,059
雑入	0	0	2,059
歳 出			
総 額	47,159,000	47,159,000	35,755,731
共済事業費	47,159,000	47,159,000	35,755,731
事業費	47,159,000	47,159,000	35,755,731

交通災害共済事業			
款 項 / 年 度	令和6年度		
	当初予算額	最終予算額	決算額
歳 入			
総 額	49,008,000	49,008,000	34,190,335
共済会費収入	31,160,000	31,160,000	27,502,450
共済会費収入	31,160,000	31,160,000	27,502,450
繰入金	17,824,000	17,824,000	6,659,596
基金繰入金	17,824,000	17,824,000	6,659,596
財産収入	24,000	24,000	28,289
財産運用収入	24,000	24,000	28,289
諸収入	0	0	2,066
雑入	0	0	2,066
歳 出			
総 額	49,008,000	49,008,000	34,192,401
共済事業費	49,008,000	49,008,000	34,192,401
事業費	49,008,000	49,008,000	34,192,401

交通災害共済事業	
款 項 / 年 度	令和7年度
	当初予算額
歳 入	
総 額	49,686,000
共済会費収入	29,501,000
共済会費収入	29,501,000
繰入金	20,143,000
基金繰入金	20,143,000
財産収入	42,000
財産運用収入	42,000
歳 出	
総 額	49,686,000
共済事業費	49,686,000
事業費	49,686,000

④ 住宅新築資金等貸付事業

(単位:円)

住宅新築資金等貸付事業			
款 項 / 年 度		令和5年度	
		当初予算額	最終予算額
歳 入			
総 額		32,689,000	32,689,000
繰入金		8,763,000	25,102,000
	他会計繰入金	8,763,000	25,102,000
諸収入		23,926,000	7,587,000
	貸付金元利収入	23,925,000	7,586,000
	雑入	1,000	1,000
歳 出			
総 額		32,689,000	32,689,000
公債費		32,689,000	32,689,000
	公債費	32,689,000	32,689,000

住宅新築資金等貸付事業			
款 項 / 年 度		令和6年度	
		当初予算額	最終予算額
歳 入			
総 額		17,638,000	17,638,000
繰入金		4,777,000	9,908,000
	他会計繰入金	4,777,000	9,908,000
諸収入		12,861,000	7,730,000
	貸付金元利収入	12,860,000	7,729,000
	雑入	1,000	1,000
歳 出			
総 額		17,638,000	17,638,000
総務費		66,000	66,000
	総務管理費	66,000	66,000
公債費		17,572,000	17,572,000
	公債費	17,572,000	17,572,000

住宅新築資金等貸付事業		令和7年度
款 項 / 年 度		当初予算額
歳 入		
総 額		11,937,000
繰入金		3,214,000
	他会計繰入金	3,214,000
諸収入		8,723,000
	貸付金元利収入	8,722,000
	雑入	1,000
歳 出		
総 額		11,937,000
総務費		109,000
	総務管理費	109,000
公債費		11,828,000
	公債費	11,828,000

⑤ 介護保険事業

(単位:円)

款 項 / 年 度		介護保険事業		
		当初予算額	令和5年度	
歳	人		最終予算額	決算額
総 額		22,396,514,000	23,339,713,000	22,889,777,643
保険料		3,954,615,000	3,954,615,000	4,042,131,206
介護保険料		3,954,615,000	3,954,615,000	4,042,131,206
使用料及び手数料		1,000	1,000	121,270
手数料		1,000	1,000	121,270
国庫支出金		5,845,511,000	5,847,087,000	5,773,134,455
国庫負担金		3,947,684,000	3,947,684,000	3,947,684,450
国庫補助金		1,897,827,000	1,899,403,000	1,825,450,005
支払基金交付金		5,814,902,000	5,814,942,000	5,814,940,000
支払基金交付金		5,814,902,000	5,814,942,000	5,814,940,000
県支出金		3,020,848,000	3,020,953,000	3,020,846,752
県負担金		2,866,343,000	2,866,343,000	2,866,342,000
県補助金		154,505,000	154,610,000	154,504,752
財産収入		260,000	260,000	459,379
財産運用収入		260,000	260,000	459,379
繰入金		3,747,955,000	3,749,878,000	3,257,326,039
一般会計繰入金		3,442,603,000	3,444,526,000	3,257,326,039
基金繰入金		305,352,000	305,352,000	0
繰越金		1,000	939,556,000	939,555,428
繰越金		1,000	939,556,000	939,555,428
諸収入		12,421,000	12,421,000	41,263,114
延滞金加算金及び過料		1,000	1,000	0
雑入		12,420,000	12,420,000	41,263,114
総 額		22,396,514,000	23,339,713,000	22,020,948,503
総務費		395,099,000	398,147,000	376,730,057
総務管理費		257,025,000	259,924,000	245,600,817
徴収費		16,333,000	16,333,000	12,321,527
介護認定審査会費		118,388,000	118,537,000	115,743,001
趣旨普及費		3,353,000	3,353,000	3,064,712
保険給付費		20,966,239,000	20,966,239,000	19,740,171,914
介護サービス等諸費		19,425,818,000	19,418,683,000	18,374,632,608
介護予防サービス等諸費		228,003,000	234,882,000	220,959,614
その他諸費		24,064,000	24,320,000	24,319,560
高額介護サービス等費		576,146,000	576,146,000	488,148,255
高額医療合算介護サービス等費		78,760,000	78,760,000	67,635,790
特定入所者介護サービス諸費		633,448,000	633,448,000	564,476,087
地域支援事業費		1,014,908,000	1,015,504,000	950,689,675
包括的支援等事業費		371,188,000	371,188,000	354,177,752
任意事業費		72,404,000	72,851,000	62,387,664
介護予防・生活支援サービス事業費		527,559,000	527,559,000	495,950,327
一般介護予防事業費		42,183,000	42,332,000	36,701,294
その他諸費		1,574,000	1,574,000	1,472,638
基金積立金		3,339,000	212,006,000	209,125,973
基金積立金		3,339,000	212,006,000	209,125,973
諸支出金		16,929,000	747,817,000	744,230,884
償還金及び還付加算金		16,929,000	747,817,000	744,230,884

介護保険事業			
款 項 / 年 度	令和6年度		
	当初予算額	最終予算額	決算額
歳 入		出	
総 額	21,687,561,000	22,886,116,000	22,759,865,228
保険料	3,894,038,000	3,894,038,000	4,111,290,690
介護保険料	3,894,038,000	3,894,038,000	4,111,290,690
使用料及び手数料	1,000	1,000	28,700
手数料	1,000	1,000	28,700
国庫支出金	5,644,308,000	5,725,045,000	5,696,632,735
国庫負担金	3,809,956,000	3,865,214,000	3,893,739,550
国庫補助金	1,834,352,000	1,859,831,000	1,802,893,185
支払基金交付金	5,617,708,000	5,705,174,000	5,745,898,000
支払基金交付金	5,617,708,000	5,705,174,000	5,745,898,000
県支出金	2,921,137,000	2,970,890,000	2,980,982,275
県負担金	2,765,763,000	2,814,420,000	2,834,917,000
県補助金	155,374,000	156,470,000	146,065,275
財産収入	292,000	292,000	1,448,723
財産運用収入	292,000	292,000	1,448,723
繰入金	3,599,703,000	3,709,755,000	3,317,092,994
一般会計繰入金	3,330,703,000	3,372,864,000	3,277,661,130
基金繰入金	269,000,000	336,891,000	39,431,864
繰越金	1,000	868,830,000	868,829,140
繰越金	1,000	868,830,000	868,829,140
諸収入	10,373,000	12,091,000	37,661,971
延滞金加算金及び過料	1,000	1,000	4,400
雑入	10,372,000	12,090,000	37,657,571
総 額	21,687,561,000	22,886,116,000	22,452,337,068
総務費	414,565,000	415,668,000	379,685,509
総務管理費	272,018,000	272,306,000	248,297,822
徴収費	14,758,000	14,758,000	11,973,424
介護認定審査会費	127,056,000	127,871,000	118,686,514
趣旨普及費	733,000	733,000	727,749
保険給付費	20,232,984,000	20,552,719,000	20,219,805,655
介護サービス等諸費	18,696,961,000	19,016,696,000	18,838,790,887
介護予防サービス等諸費	243,797,000	244,694,000	223,981,538
その他諸費	23,889,000	24,584,000	24,583,190
高額介護サービス等費	519,554,000	519,554,000	515,659,756
高額医療合算介護サービス等費	70,332,000	72,833,000	72,072,836
特定入所者介護サービス諸費	678,451,000	674,358,000	544,717,448
地域支援事業費	1,018,351,000	1,027,239,000	974,118,874
包括的支援等事業費	372,658,000	372,658,000	351,515,738
任意事業費	71,488,000	76,152,000	67,730,419
介護予防・生活支援サービス事業費	527,768,000	529,882,000	510,268,324
一般介護予防事業費	44,863,000	46,973,000	43,075,093
その他諸費	1,574,000	1,574,000	1,529,300
基金積立金	299,000	79,551,000	79,551,000
基金積立金	299,000	79,551,000	79,551,000
諸支出金	21,362,000	810,939,000	799,176,030
償還金及び還付加算金	21,362,000	810,939,000	799,176,030

介護保険事業		令和7年度 当初予算額
款 項 / 年 度	歳 入	
	総 額	22,045,778,000
保険料		3,985,043,000
	介護保険料	3,985,043,000
使用料及び手数料		1,000
	手数料	1,000
国庫支出金		5,680,065,000
	国庫負担金	3,869,596,000
	国庫補助金	1,810,469,000
支払基金交付金		5,709,965,000
	支払基金交付金	5,709,965,000
県支出金		2,969,109,000
	県負担金	2,810,381,000
	県補助金	158,728,000
財産収入		3,686,000
	財産運用収入	3,686,000
繰入金		3,686,977,000
	一般会計繰入金	3,391,977,000
	基金繰入金	295,000,000
繰越金		1,000
	繰越金	1,000
諸収入		10,931,000
	延滞金加算金及び過料	1,000
	雑入	10,930,000
	総 額	22,045,778,000
総務費		431,705,000
	総務管理費	278,400,000
	徴收費	16,894,000
	介護認定審査会費	135,815,000
	趣旨普及費	596,000
保険給付費		20,553,771,000
	介護サービス等諸費	19,001,261,000
	介護予防サービス等諸費	250,901,000
	その他諸費	24,033,000
	高額介護サービス等費	523,428,000
	高額医療合算介護サービス等費	70,755,000
	特定入所者介護サービス諸費	683,393,000
地域支援事業費		1,043,608,000
	包括的支援等事業費	374,513,000
	任意事業費	74,036,000
	介護予防・生活支援サービス事業費	540,330,000
	一般介護予防事業費	53,096,000
	その他諸費	1,633,000
基金積立金		4,858,000
	基金積立金	4,858,000
諸支出金		11,836,000
	償還金及び還付加算金	11,836,000

⑥ 後期高齢者医療事業

(単位:円)

後期高齢者医療事業				
款 項 / 年 度	歳	令和5年度		
		当初予算額	最終予算額	決算額
入				
総 額		2,719,244,000	2,783,099,000	2,745,292,578
後期高齢者医療保険料		2,131,771,000	2,195,021,000	2,170,092,836
後期高齢者医療保険料		2,131,771,000	2,195,021,000	2,170,092,836
使用料及び手数料		1,000	1,000	39,953
手数料		1,000	1,000	39,953
繰入金		579,133,000	579,738,000	562,374,728
一般会計繰入金		579,133,000	579,738,000	562,374,728
繰越金		1,000	1,000	4,797,280
繰越金		1,000	1,000	4,797,280
諸収入		8,338,000	8,338,000	7,987,781
延滞金及び過料		64,000	64,000	15,600
雑入		8,274,000	8,274,000	7,972,181
出				
総 額		2,719,244,000	2,783,099,000	2,740,068,197
総務費		47,779,000	48,384,000	44,998,762
総務管理費		26,549,000	27,154,000	25,560,491
徴収費		21,230,000	21,230,000	19,438,271
後期高齢者医療広域連合納付金		2,663,253,000	2,726,503,000	2,687,171,975
後期高齢者医療広域連合納付金		2,663,253,000	2,726,503,000	2,687,171,975
諸支出金		8,212,000	8,212,000	7,897,460
償還金及び還付加算金		8,212,000	8,212,000	7,897,460

後期高齢者医療事業				
款 項 / 年 度	歳	令和6年度		
		当初予算額	最終予算額	決算額
入				
総 額		3,533,030,000	3,600,838,000	3,580,971,336
後期高齢者医療保険料		2,797,974,000	2,862,877,000	2,866,150,473
後期高齢者医療保険料		2,797,974,000	2,862,877,000	2,866,150,473
使用料及び手数料		1,000	1,000	11,000
手数料		1,000	1,000	11,000
繰入金		722,928,000	725,833,000	702,136,386
一般会計繰入金		722,928,000	725,833,000	702,136,386
繰越金		1,000	1,000	5,224,381
繰越金		1,000	1,000	5,224,381
諸収入		12,126,000	12,126,000	7,449,096
延滞金及び過料		64,000	64,000	9,000
雑入		12,062,000	12,062,000	7,440,096
出				
総 額		3,533,030,000	3,600,838,000	3,573,255,716
総務費		53,190,000	56,095,000	51,155,378
総務管理費		32,082,000	34,987,000	31,965,789
徴収費		21,108,000	21,108,000	19,189,589
後期高齢者医療広域連合納付金		3,467,863,000	3,532,766,000	3,514,755,888
後期高齢者医療広域連合納付金		3,467,863,000	3,532,766,000	3,514,755,888
諸支出金		11,977,000	11,977,000	7,344,450
償還金及び還付加算金		11,977,000	11,977,000	7,344,450

後期高齢者医療事業		令和7年度 当初予算額
款 項 / 年 度		
歳 入		
総 額		3,667,095,000
後期高齢者医療保険料		2,922,264,000
後期高齢者医療保険料		2,922,264,000
使用料及び手数料		1,000
手数料		1,000
繰入金		732,605,000
一般会計繰入金		732,605,000
繰越金		1,000
繰越金		1,000
諸収入		12,224,000
延滞金及び過料		64,000
雑入		12,160,000
歳 出		
総 額		3,667,095,000
総務費		62,404,000
総務管理費		35,390,000
徴収費		27,014,000
後期高齢者医療広域連合納付金		3,592,625,000
後期高齢者医療広域連合納付金		3,592,625,000
諸支出金		12,066,000
償還金及び還付加算金		12,066,000

⑦ 母子父子寡婦福祉資金貸付事業

(単位:円)

母子父子寡婦福祉資金貸付事業			
款 項 / 年 度	令和5年度		
	当初予算額	最終予算額	決算額
歳 入			
総 額	26,409,000	26,409,000	47,416,626
繰入金	102,000	102,000	73,620
他会計繰入金	102,000	102,000	73,620
繰越金	13,660,000	13,660,000	35,432,365
繰越金	13,660,000	13,660,000	35,432,365
諸収入	12,647,000	12,647,000	11,910,641
貸付金元利収入	12,645,000	12,645,000	11,910,172
雑入	2,000	2,000	469
歳 出			
総 額	26,409,000	26,409,000	24,313,307
母子父子寡婦福祉資金貸付事業費	7,108,000	7,108,000	5,013,449
母子父子寡婦福祉資金貸付事業費	7,108,000	7,108,000	5,013,449
公債費	12,366,000	12,366,000	12,365,293
公債費	12,366,000	12,366,000	12,365,293
諸支出金	6,935,000	6,935,000	6,934,565
繰出金	6,935,000	6,935,000	6,934,565

母子父子寡婦福祉資金貸付事業			
款 項 / 年 度	令和6年度		
	当初予算額	最終予算額	決算額
歳 入			
総 額	33,554,000	33,554,000	33,276,647
繰入金	256,000	256,000	108,036
他会計繰入金	256,000	256,000	108,036
繰越金	22,077,000	22,077,000	23,103,319
繰越金	22,077,000	22,077,000	23,103,319
諸収入	11,221,000	11,221,000	10,065,292
貸付金元利収入	11,219,000	11,219,000	10,062,292
雑入	2,000	2,000	3,000
歳 出			
総 額	33,554,000	33,554,000	29,135,404
母子父子寡婦福祉資金貸付事業費	7,285,000	7,285,000	2,867,739
母子父子寡婦福祉資金貸付事業費	7,285,000	7,285,000	2,867,739
公債費	16,830,000	16,830,000	16,829,521
公債費	16,830,000	16,830,000	16,829,521
諸支出金	9,439,000	9,439,000	9,438,144
繰出金	9,439,000	9,439,000	9,438,144

母子父子寡婦福祉資金貸付事業	
款 項 / 年 度	令和7年度 当初予算額
歳 入	
総 額	20,336,000
繰入金	3,504,000
他会計繰入金	3,504,000
繰越金	2,827,000
繰越金	2,827,000
諸収入	7,505,000
貸付金元利収入	7,503,000
雑入	2,000
市債	6,500,000
市債	6,500,000
歳 出	
総 額	20,336,000
母子父子寡婦福祉資金貸付事業費	5,759,000
母子父子寡婦福祉資金貸付事業費	5,759,000
公債費	9,339,000
公債費	9,339,000
諸支出金	5,238,000
繰出金	5,238,000

4 歳入歳出決算の推移

(単位:円)

年度	歳 入			歳 出		
	総 額	一般会計	特別会計	総 額	一般会計	特別会計
昭和46	10,047,012,047	6,857,470,491	3,189,541,556	10,057,652,993	6,806,912,130	3,250,740,863
47	12,908,221,208	8,585,474,595	4,322,746,613	12,450,638,751	8,239,583,163	4,211,055,588
48	13,661,915,339	10,410,542,646	3,251,372,693	13,490,200,444	10,331,410,755	3,158,789,689
49	17,159,235,459	12,988,647,325	4,170,588,134	16,792,893,976	12,820,185,248	3,972,708,728
50	19,844,157,569	14,234,279,540	5,609,878,029	19,761,652,333	14,125,495,862	5,636,156,471
51	23,920,598,300	16,626,712,227	7,293,886,073	23,278,128,858	16,269,344,001	7,008,784,857
52	29,036,163,668	19,218,381,176	9,817,782,492	28,705,915,449	19,101,680,450	9,604,234,999
53	35,402,192,870	23,011,763,695	12,390,429,175	34,432,311,089	22,209,039,734	12,223,271,355
54	41,017,300,803	26,170,976,604	14,846,324,199	39,970,576,402	25,207,855,778	14,762,720,624
55	45,853,047,190	29,629,676,575	16,223,370,615	44,973,936,271	28,926,825,254	16,047,111,017
56	51,279,681,340	35,335,289,855	15,944,391,485	49,893,285,599	34,130,008,585	15,763,277,014
57	52,244,164,769	34,827,626,319	17,416,538,450	51,124,332,207	33,920,221,297	17,204,110,910
58	57,122,336,481	35,785,527,272	21,336,809,209	55,822,838,638	34,834,005,830	20,988,832,808
59	60,041,892,607	37,993,261,035	22,048,631,572	59,099,037,402	37,182,645,093	21,916,392,309
60	64,422,241,406	39,383,399,356	25,038,842,050	63,434,977,467	38,628,744,439	24,806,233,028
61	67,737,415,925	41,430,518,024	26,306,897,901	66,413,028,733	40,525,470,613	25,887,558,120
62	73,153,288,532	44,743,387,207	28,409,901,325	71,591,996,957	43,391,342,901	28,200,654,056
63	77,201,713,624	48,919,941,103	28,281,772,521	76,054,061,264	47,843,709,096	28,210,352,168
平成元	79,157,962,793	49,452,150,056	29,705,812,737	77,297,565,764	47,982,625,577	29,314,940,187
2	83,376,416,605	54,222,172,114	29,154,244,491	81,580,386,359	52,764,242,024	28,816,144,335
3	77,874,055,183	57,130,360,439	20,743,694,744	76,256,536,221	55,757,281,876	20,499,254,345
4	93,223,423,030	70,183,209,481	23,040,213,549	92,086,629,468	69,232,994,386	22,853,635,082
5	90,549,785,934	65,897,204,330	24,652,581,604	89,692,636,299	65,532,876,379	24,159,759,920
6	91,352,527,053	65,184,105,948	26,168,421,105	89,668,998,254	63,375,838,277	26,293,159,977
7	95,284,446,205	66,841,510,329	28,442,935,876	94,250,029,645	65,992,320,232	28,257,709,413
8	96,765,053,050	66,323,868,782	30,441,184,268	95,363,894,229	65,137,334,929	30,226,559,300
9	96,293,574,494	65,769,353,291	30,524,221,203	95,653,724,245	65,166,481,530	30,487,242,715
10	98,115,551,905	64,884,405,647	33,231,146,258	97,271,460,211	63,846,587,687	33,424,872,524
11	97,924,318,382	65,413,002,708	32,511,315,674	97,695,666,686	65,104,770,022	32,590,896,664
12	99,752,485,250	61,192,360,047	38,560,125,203	97,888,416,791	59,833,504,283	38,054,912,508
13	103,455,609,779	62,085,564,289	41,370,045,490	102,485,963,055	61,270,399,802	41,215,563,253
14	105,641,469,563	64,133,858,902	41,507,610,661	104,869,102,087	63,222,478,787	41,646,623,300
15	106,568,362,228	62,298,244,318	44,270,117,910	105,787,824,458	61,515,981,150	44,271,843,308
16	111,986,076,563	66,159,043,702	45,827,032,861	111,068,397,048	65,268,184,323	45,800,212,725
17	114,360,532,225	66,712,106,105	47,648,426,120	112,683,952,817	65,014,484,866	47,669,467,951
18	117,102,349,423	67,570,967,286	49,531,382,137	116,391,416,440	66,872,074,201	49,519,342,239
19	118,719,877,375	67,231,421,094	51,488,456,281	118,869,727,232	66,710,342,797	52,159,384,435
20	108,505,038,894	71,514,220,095	36,990,818,799	105,068,014,138	67,807,829,336	37,260,184,802
21	108,348,874,677	72,743,684,144	35,605,190,533	108,184,469,659	71,978,732,647	36,205,737,012
22	109,513,925,847	72,643,022,661	36,870,903,186	109,316,613,308	71,748,807,129	37,567,806,179
23	111,341,057,949	72,971,270,370	38,369,787,579	110,171,589,855	71,523,329,216	38,648,260,639
24	116,884,462,411	76,557,807,936	40,326,654,475	116,454,131,517	76,220,571,087	40,233,560,430
25	112,794,686,272	71,787,321,709	41,007,364,563	111,203,888,661	70,163,151,970	41,040,736,691
26	114,706,619,851	73,209,251,915	41,497,367,936	113,770,139,420	71,750,395,547	42,019,743,873
27	119,639,822,001	74,165,394,926	45,474,427,075	119,488,259,510	73,156,354,080	46,331,905,430
28	118,439,723,059	72,974,277,535	45,465,445,524	118,060,988,487	72,449,665,851	45,611,322,636
29	120,706,095,564	75,022,049,652	45,684,045,912	119,544,445,209	74,157,426,205	45,387,019,004
30	117,955,417,229	75,061,283,628	42,894,133,601	116,352,915,144	74,089,147,125	42,263,768,019
令和元	120,320,055,942	76,691,113,600	43,628,942,342	118,925,002,897	75,986,616,669	42,938,386,228
2	142,120,178,447	99,028,024,563	43,092,153,884	139,471,682,323	97,465,052,723	42,006,629,600
3	133,623,825,135	90,095,456,781	43,528,368,354	128,263,752,800	86,142,205,205	42,121,547,595
4	134,421,435,641	90,255,851,291	44,165,584,350	130,789,915,251	88,293,596,256	42,496,318,995
5	131,850,028,898	87,470,838,031	44,379,190,867	128,535,380,990	85,286,927,461	43,248,453,529
6	136,147,544,965	91,644,865,806	44,502,679,159	134,072,411,217	90,039,308,506	44,033,102,711

5 公営企業会計歳入歳出状況

① 甲府市地方卸売市場事業

(単位:円)

令和5年度				
区	分	当初予算額	決算額	
収益的收入及び支出	収入	営業収益	250,506,000	238,467,040
		営業外収益	125,410,000	117,757,684
		特別利益	3,000	0
	支出	営業費用	332,964,000	307,057,765
		営業外費用	36,933,000	37,601,772
		特別損失	3,000	0
資本的收入及び支出	収入	補助金	24,930,000	24,930,165
		固定資産売却代金	1,000	0
	支出	建設改良費	62,689,000	58,187,606
		企業債償還金	49,861,000	49,860,330

令和6年度				
区	分	当初予算額	決算額	
収益的收入及び支出	収入	営業収益	245,055,000	253,360,763
		営業外収益	124,828,000	117,558,754
		特別利益	3,000	0
	支出	営業費用	332,325,000	308,015,944
		営業外費用	32,394,000	35,043,596
		特別損失	3,000	0
資本的收入及び支出	収入	補助金	25,118,000	25,118,628
		固定資産売却代金	1,000	0
	支出	建設改良費	74,651,000	58,001,130
		企業債償還金	50,238,000	50,237,256

② 甲府市病院事業

(単位:円)

令和5年度				
区	分	当初予算額	決算額	
収益的收入及び支出	収入	医業収益	8,837,107,000	7,817,293,446
		医業外収益	956,986,000	1,168,538,706
		特別利益	2,000	0
	支出	医業費用	9,218,649,000	8,916,288,530
		医業外費用	331,175,000	356,495,085
		特別損失	3,000	29,181,000
資本的收入及び支出	収入	負担金補助金	547,579,000	574,962,000
		長期貸付金返還金	1,000	0
		固定資産売却代金	1,000	0
		寄付金	1,000	0
	支出	建設改良費	73,581,000	80,174,634
		企業債償還金	805,509,000	805,508,158
		投資	1,800,000	1,800,000

令和6年度				
区	分	当初予算額	決算額	
収益的收入及び支出	収入	医業収益	9,230,934,000	8,341,316,397
		医業外収益	904,298,000	930,007,084
		特別利益	2,000	58,530,439
	支出	医業費用	9,623,910,000	9,138,887,688
		医業外費用	335,291,000	336,493,742
		特別損失	3,000	0
資本的收入及び支出	収入	負担金補助金	573,077,000	564,572,000
		長期貸付金返還金	1,000	1,200,000
		固定資産売却代金	1,000	0
		寄付金	1,000	0
	支出	建設改良費	126,004,000	107,195,656
		企業債償還金	804,902,000	804,901,544
		投資	1,200,000	1,200,000

③ 甲府市下水道事業

(単位:円)

令和5年度				
区	分	当初予算額	決算額	
収益的收入及び支出	収入	営業収益	4,128,740,000	4,190,635,763
		営業外収益	3,455,285,000	3,396,085,666
		特別利益	14,239,000	17,964,653
	支出	営業費用	5,799,352,000	5,539,156,035
		営業外費用	642,037,000	569,556,060
		特別損失	8,711,000	3,045,014
		予備費	1,000,000	0
資本的收入及び支出	収入	企業債	2,454,100,000	1,710,100,000
		補助金	1,546,821,000	1,514,821,700
		工事負担金	270,718,000	252,217,890
		固定資産売却代金	1,000	0
		長期貸付金返還金	855,000	307,484
	支出	建設改良費	3,270,148,000	2,407,212,575
		企業債償還金	3,938,132,000	3,938,130,218
	投資	7,400,000	0	
令和6年度				
区	分	当初予算額	決算額	
収益的收入及び支出	収入	営業収益	4,091,954,000	4,229,151,780
		営業外収益	3,446,384,000	3,423,903,553
		特別利益	19,111,000	242,720,459
	支出	営業費用	5,910,614,000	5,682,919,641
		営業外費用	588,489,000	409,077,777
		特別損失	8,643,000	2,261,660
		予備費	1,000,000	0
資本的收入及び支出	収入	企業債	3,655,350,000	2,740,150,000
		補助金	2,088,790,000	1,969,065,405
		工事負担金	280,517,000	712,134,008
		固定資産売却代金	1,000	0
		長期貸付金返還金	553,000	9,582
	支出	建設改良費	5,059,903,000	4,561,711,871
		企業債償還金	3,987,188,000	3,984,936,303
	投資	5,000,000	0	

④ 甲府市水道事業

(単位:円)

令和5年度				
区	分	当初予算額	決算額	
収益的收入及び支出	収入	営業収益	4,747,615,000	4,746,179,980
		営業外収益	1,165,356,000	1,148,106,978
		特別利益	13,884,000	56,490
	支出	営業費用	4,893,706,000	4,537,981,373
		営業外費用	141,289,000	61,041,628
		特別損失	9,707,000	6,121,538
		予備費	1,000,000	0
資本的收入及び支出	収入	企業債	1,767,500,000	1,263,000,000
		工事負担金	216,834,000	141,500,092
		補助金	1,040,000	1,000,000
		加入金	92,626,000	96,712,000
		固定資産売却代金	1,000	0
	支出	建設改良費	4,075,571,000	3,355,535,671
		企業債償還金	311,535,000	311,534,766
令和6年度				
区	分	当初予算額	決算額	
収益的收入及び支出	収入	営業収益	5,158,806,000	5,168,262,457
		営業外収益	1,170,623,000	1,180,709,760
		特別利益	61,042,000	62,466,182
	支出	営業費用	5,012,688,000	4,760,849,814
		営業外費用	87,063,000	71,379,702
		特別損失	8,538,000	3,608,133
		予備費	1,000,000	0
資本的收入及び支出	収入	企業債	3,080,000,000	1,360,000,000
		工事負担金	119,708,000	86,959,502
		補助金	5,000,000	5,000,000
		加入金	96,624,000	96,030,000
		固定資産売却代金	119,000	119,820
	支出	建設改良費	5,514,325,000	3,517,106,400
		企業債償還金	226,910,000	226,909,414
	投資	200,000,000	199,721,818	

⑤ 農業集落排水事業

(単位:円)

令和6年度				
区	分	当初予算額	決算額	
収益的収入及び支出	収入	営業収益	5,495,000	5,150,380
		営業外収益	40,254,000	37,457,007
		特別利益	1,000	184,260
	支出	営業費用	40,137,000	40,405,070
		営業外費用	763,000	741,387
		特別損失	474,000	472,820
資本的収入及び支出	収入	企業債	3,000,000	1,300,000
		補助金	10,734,000	10,733,815
	支出	建設改良費	3,153,000	1,342,000
		企業債償還金	10,734,000	10,733,815
		基金支出金	1,000	167

※「農業集落排水事業」は令和6年度より特別会計から公営企業会計に移行した。

⑥ 甲府市簡易水道等事業

(単位:円)

令和5年度				
区	分	当初予算額	決算額	
収益的収入及び支出	収入	営業収益	3,808,000	3,772,494
		営業外収益	70,428,000	70,004,140
		特別利益	1,000	0
	支出	営業費用	89,859,000	73,630,534
		営業外費用	1,573,000	1,561,578
		特別損失	1,000	0
資本的収入及び支出	収入	企業債	4,500,000	2,800,000
		補助金	11,359,000	11,358,615
		加入金	1,000	0
	支出	建設改良費	6,791,000	4,466,472
		企業債償還金	11,359,000	11,358,615

令和6年度				
区	分	当初予算額	決算額	
収益的収入及び支出	収入	営業収益	3,700,000	3,730,760
		営業外収益	70,057,000	72,872,226
		特別利益	1,000	0
	支出	営業費用	80,457,000	75,081,940
		営業外費用	1,418,000	1,400,395
		特別損失	1,000	0
資本的収入及び支出	収入	企業債	7,000,000	6,700,000
		補助金	12,088,000	12,087,130
		加入金	1,000	0
	支出	建設改良費	15,850,000	13,386,019
		企業債償還金	12,088,000	12,087,130

※令和2年度より特別会計「古閑・梯町簡易水道事業」と特別会計「簡易水道等事業」が統合し、企業会計「甲府市簡易水道等事業」となった。

⑦ 甲府市浄化槽事業

(単位:円)

令和6年度				
	区	分	当初予算額	決算額
収益的収入及び支出	収入	営業収益	6,990,000	6,985,920
		営業外収益	27,722,000	24,144,970
		特別利益	1,000	172,060
	支出	営業費用	33,164,000	27,870,461
		営業外費用	737,000	755,289
		特別損失	675,000	208,650
資本的収入及び支出	収入	補助金	3,347,000	3,346,802
	支出	企業債償還金	3,347,000	3,346,802

※「甲府市浄化槽事業」は令和6年度より特別会計から公営企業会計に移行した。

6 市有財産の状況

(単位: m²、千円)

年 度		令和 4 年度		
区分 / 財産別		行政財産	普通財産	計
土 地	面積	28,826,775	2,925,297	31,752,072
	価格	68,202,824	2,234,030	70,436,854
建 物	面積	558,826	11,755	570,582
	価格	91,968,517	1,256,594	93,225,111
立 木	価格	945,435	-	945,435
有価証券	価格	-	-	40,010
出資による権利	価格	-	-	558,270

年 度		令和 5 年度		
区分 / 財産別		行政財産	普通財産	計
土 地	面積	28,829,504	2,925,190	31,754,694
	価格	68,238,193	2,222,884	70,461,077
建 物	面積	558,089	10,580	568,669
	価格	92,001,400	1,256,594	93,257,994
立 木	価格	944,771	-	944,771
有価証券	価格	-	-	40,010
出資による権利	価格	-	-	558,270

年 度		令和 6 年度		
区分 / 財産別		行政財産	普通財産	計
土 地	面積	28,848,899	2,922,047	31,770,946
	価格	68,350,823	2,135,926	70,486,749
建 物	面積	561,810	10,580	572,390
	価格	93,537,732	1,256,594	94,794,326
立 木	価格	944,525	-	944,525
有価証券	価格	-	-	40,010
出資による権利	価格	-	-	558,270

※各年度3月31日現在

(資料)総務部契約管財室管財課調

企画部財政経営室財政課調

7 市税調定額及び収入済額

(単位:千円)

区分 / 年度		調定額		
		令和4年度	令和5年度	令和6年度
総額		30,308,403	30,844,823	30,500,614
普通税	市民税	13,925,766	14,334,165	14,065,086
	固定資産税	12,221,716	12,319,762	12,263,062
	軽自動車税	660,291	669,907	686,516
	市たばこ消費税	-	-	-
	鉱産税	-	-	-
	市たばこ税	1,387,194	1,385,157	1,368,371
	電気税	-	-	-
	ガス税	-	-	-
	木材引取税	-	-	-
目的税	特別土地保有税	-	-	-
	入湯税	36,106	44,076	46,939
	都市計画税	2,077,330	2,091,756	2,070,640

区分 / 年度		収入済額		
		令和4年度	令和5年度	令和6年度
総額		29,410,916	29,951,917	29,574,441
普通税	市民税	13,673,257	14,074,363	13,783,240
	固定資産税	11,709,201	11,815,118	11,750,449
	軽自動車税	628,301	640,251	655,417
	市たばこ消費税	-	-	-
	鉱産税	-	-	-
	市たばこ税	1,387,194	1,385,157	1,368,371
	電気税	-	-	-
	ガス税	-	-	-
	木材引取税	-	-	-
目的税	特別土地保有税	-	-	-
	入湯税	36,106	44,076	46,939
	都市計画税	1,976,857	1,992,952	1,970,025

(資料)市民部税務管理室収納推進課調

8 市民の市税負担状況

(単位:円)

区分 / 年度		令和4年度	令和5年度	令和6年度
総額(収入済額)		29,410,916,049	29,951,917,459	29,574,440,790
市税の負担額	一世帯当たり	313,412	318,732	313,050
	一人当たり	158,420	162,796	161,613
世帯・人口数	世帯	93,841	93,972	94,472
	人口	185,651	183,984	182,995

※世帯、人口数は、各年度3月末現在。(人口数は外国人登録者も含む。)

(資料)市民部税務管理室収納推進課調

9 市民税、固定資産税納税義務者の状況

(単位:人)

区分 / 年度		令和4年度	令和5年度	令和6年度	
市民税	普通徴収分	均等割額のみの方	6,478	6,523	9,898
		所得割額のみの方	0	0	0
		均等割額と所得割額の方	28,658	29,305	26,188
		計	35,136	35,828	36,086
	特別徴収分	均等割額のみの方	1,836	1,801	3,808
		所得割額のみの方	447	523	408
		均等割額と所得割額の方	58,341	58,863	57,254
		計	60,624	61,187	61,470
	合計		95,760	97,015	97,556
	固定資産税	土地	57,427	57,584	57,636
家屋		60,712	60,899	60,963	

※固定資産税については免税点以上の義務者数。

※市民税については、年度途中で普通徴収から特別徴収に変更となった者、特別徴収から普通徴収に変更となった者がいるが、それぞれにカウントしているため実数とならない。

(資料)市民部税務管理室市民税課調

市民部税務管理室資産税課調

1 6 行 政

1 歴代市長

歴代	氏名	就任年月日	退任年月日
初	若尾逸平	明治22年8月24日	明治23年6月3日
2	高木忠雄	明治23年7月11日	明治29年7月10日
3	〃	明治29年7月13日	明治30年9月28日
4	石原彦太郎	明治30年11月6日	明治31年6月18日
5	小林董作	明治31年9月18日	明治37年9月18日
6	〃	明治37年9月20日	明治39年6月18日
7	若尾民造	明治39年7月24日	明治40年3月5日
8	加藤平四郎	明治40年4月20日	大正2年4月29日
9	〃	大正2年5月13日	大正4年8月17日
10	名取忠愛	大正5年1月15日	大正8年6月25日
11	堀信次	大正8年10月23日	大正11年6月19日
12	名取忠愛	大正11年9月23日	大正12年3月14日
13	石井淳雄	大正12年7月31日	昭和2年7月30日
14	成島治平	昭和2年10月8日	昭和6年8月8日
15	新海栄治	昭和6年8月24日	昭和10年8月26日
16	斎木逸造	昭和10年8月27日	昭和14年9月11日
17	新海栄治	昭和14年9月12日	昭和18年9月11日
18	野口二郎	昭和18年9月12日	昭和21年2月27日
19	今井茂右衛門	昭和21年3月18日	昭和22年3月10日
20	〃	昭和22年4月5日	昭和22年9月3日
21	川村茂久	昭和22年10月10日	昭和23年12月25日
22	山本達雄	昭和24年2月25日	昭和28年2月22日
23	鷹野啓次郎	昭和28年2月23日	昭和32年2月22日
24	〃	昭和32年2月23日	昭和36年2月22日
25	〃	昭和36年2月23日	昭和40年2月22日
26	〃	昭和40年2月23日	昭和43年11月11日
27	秋山清	昭和43年11月29日	昭和46年4月24日
28	河口親賀	昭和46年4月25日	昭和50年4月24日
29	〃	昭和50年4月27日	昭和54年4月26日
30	〃	昭和54年4月27日	昭和58年4月26日
31	原忠三	昭和58年4月27日	昭和62年4月26日
32	〃	昭和62年4月27日	平成3年4月26日
33	山本栄彦	平成3年4月27日	平成7年4月26日
34	〃	平成7年4月27日	平成11年4月26日
35	〃	平成11年4月27日	平成14年12月19日
36	宮島雅展	平成15年2月3日	平成19年2月1日
37	〃	平成19年2月2日	平成23年2月1日
38	〃	平成23年2月2日	平成27年2月1日
39	樋口雄一	平成27年2月2日	平成31年2月1日
40	〃	平成31年2月2日	令和5年2月1日
41	〃	令和5年2月2日	—

※令和8年4月1日現在

(資料)市長直轄組織市長室秘書課調

2 歴代助役・副市長

(1) 歴代助役

歴代	氏名	就任年月日	退任年月日
初	小林 董作	明治 22 年 9 月 3 日	明治 28 年 9 月 2 日
2	"	明治 28 年 12 月 16 日	明治 31 年 5 月 1 日
3	中田 亮平	明治 31 年 11 月 7 日	明治 33 年 5 月 1 日
4	遠藤 謙	明治 33 年 5 月 26 日	明治 39 年 5 月 29 日
5	"	明治 39 年 7 月 14 日	明治 40 年 7 月 13 日
6	堀口 兼三郎	明治 40 年 7 月 23 日	明治 45 年 2 月 7 日
7	桜井 栄太郎	明治 45 年 5 月 22 日	大正 5 年 5 月 21 日
8	"	大正 5 年 5 月 23 日	大正 8 年 7 月 10 日
9	前田 宇治郎	大正 9 年 3 月 3 日	大正 9 年 12 月 13 日
10	松本 角太郎	大正 9 年 12 月 13 日	大正 12 年 9 月 30 日
11	中山 儀助	大正 13 年 12 月 27 日	大正 14 年 10 月 19 日
12	武井 佐京	大正 15 年 1 月 15 日	昭和 5 年 1 月 14 日
13	長田 孝吉	昭和 5 年 4 月 19 日	昭和 9 年 4 月 18 日
14	藤原 忠夫	昭和 9 年 12 月 26 日	昭和 10 年 12 月 24 日
15	小泉 源	昭和 11 年 9 月 14 日	昭和 15 年 9 月 13 日
16	"	昭和 15 年 9 月 14 日	昭和 16 年 9 月 28 日
17	向井 房恵	昭和 17 年 1 月 10 日	昭和 20 年 1 月 9 日
18	橘田 務	昭和 20 年 2 月 1 日	昭和 21 年 1 月 25 日
19	向井 房恵	昭和 21 年 1 月 10 日	昭和 22 年 4 月 10 日
20	山下 袈裟良	昭和 22 年 4 月 18 日	昭和 22 年 12 月 9 日
21	落合 政隆	昭和 22 年 4 月 18 日	昭和 22 年 12 月 9 日
22	岡田 治三郎	昭和 22 年 12 月 13 日	昭和 23 年 3 月 17 日
23	加藤 欣蔵	昭和 24 年 6 月 2 日	昭和 25 年 1 月 30 日
24	小野 忠義	昭和 25 年 2 月 4 日	昭和 25 年 7 月 25 日
25	深沢 小市郎	昭和 26 年 8 月 3 日	昭和 28 年 2 月 24 日
26	山下 袈裟良	昭和 26 年 8 月 3 日	昭和 28 年 2 月 24 日
27	荻野 三郎	昭和 28 年 3 月 30 日	昭和 32 年 3 月 29 日
28	小野 忠義	昭和 32 年 4 月 2 日	昭和 36 年 4 月 1 日
29	京嶋 幸男	昭和 33 年 10 月 9 日	昭和 35 年 3 月 11 日
30	若月 喜治	昭和 35 年 3 月 11 日	昭和 37 年 7 月 6 日
31	小野 忠義	昭和 36 年 4 月 3 日	昭和 37 年 7 月 6 日
32	菊島 寿金	昭和 37 年 10 月 15 日	昭和 40 年 12 月 21 日
33	秋山 清	昭和 40 年 12 月 22 日	昭和 43 年 7 月 5 日
34	小沢 左膳	昭和 40 年 12 月 22 日	昭和 43 年 7 月 5 日
35	飯田 米太郎	昭和 43 年 12 月 24 日	昭和 46 年 7 月 8 日
36	木下 勝朗	昭和 46 年 7 月 9 日	昭和 50 年 7 月 8 日
37	"	昭和 50 年 7 月 9 日	昭和 51 年 3 月 15 日
38	吉田 三郎	昭和 51 年 10 月 5 日	昭和 55 年 2 月 8 日
39	三神 俊一郎	昭和 55 年 4 月 1 日	昭和 58 年 5 月 11 日
40	新藤 昭良	昭和 58 年 5 月 21 日	昭和 62 年 5 月 20 日
41	小林 一彦	昭和 62 年 5 月 21 日	平成 3 年 4 月 26 日
42	神宮 寺英雄	平成 3 年 5 月 21 日	平成 5 年 4 月 30 日
43	浅川 紫朗	平成 5 年 6 月 29 日	平成 8 年 3 月 31 日
44	天野 丈重	平成 8 年 4 月 1 日	平成 8 年 12 月 31 日
45	森下 憲樹	平成 13 年 7 月 1 日	平成 17 年 6 月 30 日
46	首藤 祐司	平成 17 年 7 月 1 日	平成 19 年 3 月 31 日

(2) 歴代副市長

歴代	氏名	就任年月日	退任年月日
初	林 正孝	平成 19 年 4 月 1 日	平成 23 年 3 月 31 日
2	首藤 祐司	平成 19 年 4 月 1 日	平成 20 年 6 月 30 日
3	宇野 善昌	平成 20 年 7 月 1 日	平成 24 年 6 月 30 日
4	林 正孝	平成 23 年 4 月 1 日	平成 27 年 1 月 31 日
5	山本 知孝	平成 24 年 7 月 1 日	平成 28 年 6 月 30 日
6	工藤 眞幸	平成 27 年 4 月 1 日	平成 31 年 3 月 31 日
7	岸川 仁和	平成 28 年 7 月 1 日	令和 元年 6 月 30 日
8	工藤 眞幸	平成 31 年 4 月 1 日	令和 3 年 9 月 30 日
9	上村 昇淳	令和 元年 7 月 1 日	令和 4 年 6 月 30 日
10	窪田 淳	令和 3 年 10 月 1 日	令和 7 年 9 月 30 日
11	奥原 崇	令和 4 年 7 月 1 日	令和 7 年 6 月 30 日
12	伊藤 昌弘	令和 7 年 7 月 1 日	—
13	窪田 淳	令和 7 年 10 月 1 日	—

※令和8年4月1日現在

※地方自治法の改正により、平成19年4月1日から助役に代えて副市長を置くものとされた。

(資料)市長直轄組織市長室秘書課調

3 市職員数

(単位:人)

階層 / 組織		市長直轄組織	総務部	企画部	市民部	福祉部
部長	事務	1	1	3	2	1
	技術	0	0	0	0	0
室長	事務	1	3	4	2	3
	技術	1	0	0	0	0
課長	事務	6	4	5	7	6
	技術	0	1	1	0	0
係長	事務	10	35	21	36	37
	技術	0	10	7	0	4
一般	事務	18	41	12	109	115
	技術	0	3	0	0	3
	技能	5	5	0	3	1
合計	事務	36	84	45	156	162
	技術	1	14	8	0	7
	技能	5	5	0	3	1
	計	42	103	53	159	170
	男	29	77	51	79	98
	女	13	26	2	80	72

階層 / 組織		保健衛生部	子ども未来部	環境部	産業部	まちづくり部
部長	事務	1	1	2	1	0
	技術	0	0	0	0	1
室長	事務	1	1	2	3	1
	技術	2	0	0	1	2
課長	事務	3	4	4	5	3
	技術	2	1	0	2	7
係長	事務	7	17	8	15	7
	技術	9	3	2	6	36
一般	事務	18	87	12	22	14
	技術	33	15	5	11	45
	技能	5	5	20	8	37
合計	事務	30	110	28	46	25
	技術	46	19	7	20	91
	技能	5	5	20	8	37
	計	81	134	55	74	153
	男	33	35	47	62	139
	女	48	99	8	12	14

階層 / 組織		会計室	市立甲府病院 事務局	市立甲府病院 (事務局除く)	市長事務局 小計
部長	事務	0	1	0	14
	技術	0	0	3	4
室長	事務	1	1	0	23
	技術	0	0	31	37
課長	事務	0	2	1	50
	技術	0	0	14	28
係長	事務	3	8	3	207
	技術	0	2	80	159
一般	事務	6	9	5	468
	技術	0	1	297	413
	技能	0	0	1	90
合計	事務	10	21	9	762
	技術	0	3	425	641
	技能	0	0	1	90
	計	10	24	435	1,493
	男	2	19	144	815
	女	8	5	291	678

階層 / 組織		議会局	教育委員会 事務局	選挙管理委員会 事務局	監査委員 事務局	農業委員会 事務局
部長	事務	1	1	0	0	0
	技術	0	0	0	0	0
室長	事務	1	2	1	1	0
	技術	0	0	0	0	0
課長	事務	2	8	0	0	1
	技術	0	0	0	0	0
係長	事務	5	38	2	4	2
	技術	0	2	0	0	1
一般	事務	3	43	3	0	2
	技術	0	0	0	0	2
	技能	0	3	0	0	0
合計	事務	12	92	6	5	5
	技術	0	2	0	0	3
	技能	0	3	0	0	0
	計	12	97	6	5	8
	男	9	71	6	2	7
	女	3	26	0	3	1

階層 / 組織		上下水道局	行政委員会等 小計	総計
部長	事務	1	3	17
	技術	1	1	5
室長	事務	2	7	30
	技術	3	3	40
課長	事務	1	12	62
	技術	5	5	33
係長	事務	14	65	272
	技術	45	48	207
一般	事務	19	70	538
	技術	52	54	467
	技能	0	3	93
合計	事務	37	157	919
	技術	106	111	752
	技能	0	3	93
	計	143	271	1,764
	男	124	219	1,034
	女	19	52	730

※令和7年4月1日現在

(資料)総務部人事管理室職員課調

上下水道局業務部業務総室総務課調

4 市職員年齢別構成

(単位:人、%)

階層 / 組織		市長事務局	議会局	教育委員会事務局	選挙管理委員会事務局
20歳未満	人数	1	0	0	0
	比率	0.07	0.00	0.00	0.00
20～29歳	人数	283	0	10	3
	比率	18.96	0.00	10.31	50.00
30～39歳	人数	427	5	15	0
	比率	28.60	41.67	15.46	0.00
40～49歳	人数	318	0	19	0
	比率	21.30	0.00	19.59	0.00
50～54歳	人数	194	3	20	2
	比率	12.99	25.00	20.62	33.33
55～59歳	人数	168	3	18	1
	比率	11.25	25.00	18.56	16.67
60歳以上	人数	102	1	15	0
	比率	6.83	8.33	15.46	0.00
合計	人数	1,493	12	97	6

階層 / 組織		監査委員事務局	農業委員会事務局	上下水道局	総計
20歳未満	人数	0	0	1	2
	比率	0.00	0.00	0.70	0.11
20～29歳	人数	0	0	22	318
	比率	0.00	0.00	15.38	18.03
30～39歳	人数	0	2	40	489
	比率	0.00	25.00	27.97	27.72
40～49歳	人数	1	1	23	362
	比率	20.00	12.50	16.08	20.52
50～54歳	人数	3	2	14	238
	比率	60.00	25.00	9.79	13.49
55～59歳	人数	1	1	27	219
	比率	20.00	12.50	18.88	12.41
60歳以上	人数	0	2	16	136
	比率	0.00	25.00	11.19	7.71
合計	人数	5	8	143	1,764

※令和7年4月1日現在。

※比率については、小数点以下第三位を四捨五入した数。

(資料)総務部人事管理室職員課調

上下水道局業務部業務総室総務課調

5 歴代甲府市議会議長

歴代	氏名	就任年月日	退任年月日
初	寺田 忠三郎	明 22. 8. 8	明 23. 1. 15
2	小田切 謙明	// 23. 1. 20	// 23. 3. 24
3	寺田 忠三郎	// 23. 6. 6	// 24. 3. 20
4	石原 彦太郎	// 24. 3. 20	// 26. 1. 12
5	寺田 忠三郎	// 26. 1. 12	// 29. 5. 28
6	藤田 正義	// 29. 6. 15	// 30. 10. 22
7	林 閻	// 30. 11. 6	// 31. 1. 17
8	鈴木 興義	// 31. 1. 18	// 31. 12. 25
9	野口 英夫	// 32. 1. 16	// 33. 1. 6
10	林 閻	// 33. 1. 19	// 34. 1. 19
11	森田 恒	// 34. 1. 21	// 36. 1. 21
12	林 閻	// 36. 1. 23	// 39. 1. 18
13	浅川 平八	// 39. 1. 20	// 40. 1. 8
14	野口 英夫	// 40. 1. 16	// 41. 12. 20
15	"	// 42. 1. 4	// 42. 12. 25
16	石氏 兵作	// 43. 1. 4	// 44. 5. 28
17	若尾 民造	// 44. 6. 14	大 3. 5. 28
18	"	大 3. 6. 6	// 6. 2. 22
19	矢嶋 栄助	// 6. 3. 9	// 7. 5. 28
20	"	// 7. 6. 8	// 8. 8. 31
21	横沢 米太郎	// 8. 9. 10	// 11. 5. 28
22	林 閻	// 11. 6. 9	// 12. 2. 21
23	齐木 逸造	// 12. 3. 3	// 15. 5. 28
24	新海 栄治	// 15. 6. 12	昭 5. 5. 27
25	今井 茂右衛門	昭 5. 6. 7	// 9. 5. 27
26	齐木 逸造	// 9. 6. 8	// 10. 8. 26
27	秋山 幸右衛門	// 10. 9. 21	// 13. 5. 27
28	中西 松	// 13. 6. 7	// 17. 5. 27
29	丸 茂 義蔵	// 17. 6. 23	// 22. 4. 29
30	山本 達雄	// 22. 5. 20	// 24. 2. 24
31	中沢 一男	// 24. 3. 16	// 25. 12. 25
32	野沢 要	// 25. 12. 25	// 26. 4. 29
33	加藤 欣蔵	// 26. 5. 17	// 28. 1. 22
34	平井 一満	// 28. 1. 24	// 30. 2. 2
35	横内 亮	// 30. 2. 2	// 30. 4. 29
36	佐野 英太郎	// 30. 5. 16	// 31. 7. 10
37	天野 菊造	// 31. 10. 4	// 32. 12. 23
38	伏屋 利雄	// 32. 12. 24	// 33. 3. 18
39	松野 昇	// 33. 3. 18	// 34. 4. 30
40	山本 正友	// 34. 5. 11	// 35. 6. 28
41	飯島 哲	// 35. 6. 28	// 36. 8. 2
42	久保 島 威	// 36. 8. 2	// 37. 9. 25
43	浅川 孝政	// 37. 9. 25	// 38. 4. 30
44	飯島 哲	// 38. 5. 14	// 39. 6. 29
45	"	// 39. 6. 29	// 40. 6. 29
46	坂本 益雄	// 40. 6. 29	// 41. 6. 29
47	早川 久吉	// 41. 6. 29	// 42. 4. 30
48	内藤 秀治	// 42. 5. 23	// 43. 7. 17
49	"	// 43. 7. 17	// 44. 7. 1
50	福島 昇	// 44. 7. 1	// 45. 7. 17
51	小沢 綱雄	// 45. 7. 17	// 46. 4. 30
52	早川 武男	// 46. 5. 20	// 47. 7. 14
53	今村 宏	昭 47. 7. 14	昭 48. 7. 14

歴代	氏名	就任年月日	退任年月日
54	山口 茂申	// 48. 7. 14	// 49. 7. 21
55	内藤 秀治	// 49. 7. 21	// 50. 4. 30
56	山中 繁芳雄	// 50. 5. 20	// 51. 7. 6
57	込山 貴雄	// 51. 7. 6	// 52. 7. 28
58	小林 淳光	// 52. 7. 28	// 53. 7. 11
59	上田 英文	// 53. 7. 11	// 54. 4. 30
60	小河原 正平	// 54. 5. 16	// 55. 6. 30
61	内藤 源一	// 55. 6. 30	// 56. 7. 8
62	溝口 一雄	// 56. 7. 8	// 57. 5. 20
63	中西 久	// 57. 5. 28	// 58. 4. 30
64	長瀬 正左衛門	// 58. 5. 18	// 59. 1. 9
65	小沢 政春	// 59. 3. 16	// 60. 3. 28
66	小林 康作	// 60. 3. 28	// 61. 3. 25
67	三井 五郎	// 61. 3. 25	// 62. 4. 30
68	千野 哮	// 62. 5. 20	// 63. 7. 8
69	福島 勇	// 63. 7. 8	平 1. 9. 12
70	原田 正八郎	平 1. 9. 12	// 2. 7. 6
71	堀口 菊雄	// 2. 7. 6	// 3. 4. 30
72	内藤 幸男	// 3. 5. 20	// 4. 6. 26
73	依田 敏夫	// 4. 6. 26	// 5. 6. 28
74	村山 二永	// 5. 6. 28	// 6. 7. 11
75	森沢 幸夫	// 6. 7. 11	// 7. 4. 30
76	飯沼 忠	// 7. 5. 18	// 8. 6. 14
77	小野 雄造	// 8. 6. 14	// 9. 6. 13
78	依田 敏夫	// 9. 6. 13	// 10. 6. 12
79	小沢 綱雄	// 10. 6. 12	// 11. 3. 23
80	中西 久	// 11. 3. 23	// 11. 4. 30
81	末木 隆義	// 11. 5. 18	// 12. 7. 7
82	秋山 雅司	// 12. 7. 7	// 13. 6. 20
83	川名 正剛	// 13. 6. 20	// 14. 6. 13
84	齐藤 憲二	// 14. 6. 13	// 15. 4. 30
85	谷川 義孝	// 15. 5. 19	// 16. 6. 10
86	森沢 幸夫	// 16. 6. 10	// 17. 6. 10
87	福永 稔	// 17. 6. 10	// 18. 6. 13
88	原田 英行	// 18. 6. 13	// 19. 4. 30
89	柳沢 暢幸	// 19. 5. 17	// 20. 6. 18
90	中込 孝文	// 20. 6. 18	// 21. 6. 17
91	桜井 正富	// 21. 6. 17	// 23. 4. 30
92	清水 保	// 23. 5. 20	// 24. 6. 18
93	佐藤 茂樹	// 24. 6. 18	// 25. 6. 20
94	野中 一二	// 25. 6. 20	// 26. 6. 17
95	齐藤 憲二	// 26. 6. 17	// 27. 4. 30
96	池谷 陸雄	// 27. 5. 20	// 28. 6. 22
97	清水 仁	// 28. 6. 22	// 29. 6. 21
98	鈴木 篤	// 29. 6. 21	// 30. 6. 15
99	大塚 義久	// 30. 6. 15	// 31. 4. 30
100	金丸 三郎	令 1. 5. 22	令 2. 7. 3
101	兵道 顕司	// 2. 7. 3	// 3. 6. 23
102	廣瀬 集一	// 3. 6. 23	// 4. 6. 20
103	輿石 修	// 4. 6. 20	// 5. 4. 30
104	坂本 信康	// 5. 5. 22	// 6. 6. 21
105	長沼 達彦	// 6. 6. 21	// 7. 6. 20
106	岡 政吉	// 7. 6. 20	-

※令和7年6月末現在
(資料)議会局調

6 歴代甲府市議会副議長

歴代	氏名	就任年月日	退任年月日
初	石原彦太郎	明 22.8.8	明 23.1.15
2	平原豊	〃 23.1.20	〃 23.9.5
3	石原彦太郎	〃 23.9.11	〃 24.3.20
4	山口治郎兵衛	〃 24.3.20	〃 25.1.13
5	〃	〃 25.1.13	〃 26.1.12
6	〃	〃 26.1.12	〃 27.1.23
7	〃	〃 27.1.23	〃 28.1.
8	〃	〃 28.1.	〃 29.1.27
9	〃	〃 29.1.27	〃 29.5.28
10	中村昌	〃 29.6.15	〃 30.10.22
11	〃	〃 30.11.6	〃 31.1.17
12	森田恒	〃 31.1.18	〃 31.12.25
13	〃	〃 32.1.16	〃 33.1.6
14	〃	〃 33.1.19	〃 34.1.19
15	尾沢親	〃 34.1.21	〃 35.1.11
16	〃	〃 35.1.11	〃 35.5.28
17	加藤平八	〃 35.6.7	〃 35.8.
18	浅川平八	〃 35.8.25	〃 37.1.15
19	〃	〃 37.1.22	〃 38.1.20
20	林紋次郎	〃 39.1.20	〃 40.1.8
21	高見沢重興	〃 40.1.16	〃 40.12.20
22	〃	〃 41.1.4	〃 41.5.28
23	雨宮源兵衛	〃 41.6.8	〃 42.1.4
24	〃	〃 42.1.4	〃 42.12.25
25	高見沢重興	〃 43.1.4	〃 44.1.4
26	〃	〃 44.1.4	〃 44.4.17
27	朝比奈平治	〃 44.4.17	〃 45.1.15
28	斉木逸造	〃 45.1.15	大 3.5.25
29	石氏兵作	大 3.6.6	〃 7.5.28
30	〃	〃 7.6.8	〃 11.5.28
31	斉木逸造	〃 11.6.9	〃 12.2.21
32	保科万次郎	〃 12.3.3	〃 15.5.28
33	雨宮勇吉	〃 15.6.12	〃 15.10.1
34	篠原良雄	〃 15.10.2	昭 5.5.27
35	渋谷俊	昭 5.6.7	〃 8.9.20
36	田村九万治	〃 8.9.28	〃 9.5.27
37	飯島哲	〃 9.6.8	〃 10.1.26
38	雪江明雄	〃 10.1.28	〃 12.4.26
39	広瀬捨作	〃 12.7.23	〃 13.5.27
40	〃	〃 13.6.7	〃 17.5.27
41	武田与十郎	〃 17.6.23	〃 19.5.28
42	鷹野啓次郎	〃 19.6.27	〃 22.4.29
43	平井一満	〃 22.5.20	〃 25.12.25
44	平川政一	〃 25.12.25	〃 26.4.29
45	雨宮威三	〃 26.5.19	〃 29.1.25
46	小沢政雄	〃 29.1.25	〃 30.4.29
47	秋山清	〃 30.5.16	〃 31.5.30
48	天野菊造	〃 31.5.31	〃 31.10.4
49	五味洋	〃 31.10.4	〃 32.12.24
50	飯島哲	〃 33.1.20	〃 34.4.30
51	久保田友平	〃 34.5.11	〃 35.6.28
52	小沢得三	〃 35.6.28	〃 36.8.2
53	保坂敏	〃 36.8.2	〃 37.9.25
54	小宮山誉	〃 37.9.25	〃 38.4.30
55	坂本益雄	〃 38.5.14	〃 39.6.29
56	内藤秀治	〃 39.6.29	〃 40.6.29
57	早川武男	〃 40.6.29	〃 41.6.29
58	根津賢二	昭 41.6.29	昭 42.4.30

歴代	氏名	就任年月日	退任年月日
59	神宮司五郎	〃 42.5.23	〃 43.7.17
60	山田益三	〃 43.7.17	〃 44.7.1
61	石原虎男	〃 44.7.1	〃 45.7.17
62	今村宏	〃 45.7.17	〃 46.4.30
63	溝口一雄	〃 46.5.21	〃 47.7.14
64	橘田重雄	〃 47.7.14	〃 48.7.14
65	風間良興	〃 48.7.14	〃 49.7.21
66	中西久	〃 49.7.21	〃 50.4.30
67	小河原正平	〃 50.5.20	〃 51.7.6
68	柏原保幸	〃 51.7.6	〃 52.7.28
69	浅川朝治郎	〃 52.7.28	〃 53.7.11
70	清水清富	〃 53.7.11	〃 54.4.30
71	石丸あきじ	〃 54.5.16	〃 55.6.2
72	土屋直	〃 55.6.30	〃 56.7.8
73	市川正雄	〃 56.7.8	〃 57.5.28
74	伊藤常八	〃 57.5.28	〃 58.4.30
75	早川光圀	〃 58.5.18	〃 59.7.6
76	小林匡	〃 59.7.6	〃 60.7.8
77	塩野褒明	〃 60.7.8	〃 61.7.21
78	福島勇	〃 61.7.21	〃 62.4.30
79	鈴木豊後	〃 62.5.20	〃 63.7.8
80	中込孝文	〃 63.7.8	平 1.7.3
81	岡伸平	1.7.3	〃 2.7.6
82	宮島雅展	〃 2.7.6	〃 3.3.29
83	宮名正剛	〃 3.5.20	〃 4.6.26
84	剣持庸雄	〃 4.6.26	〃 5.6.28
85	芥藤憲二	〃 5.6.28	〃 6.7.11
86	石原貞夫	〃 6.7.11	〃 7.3.31
87	清水節子	〃 7.5.18	〃 8.6.14
88	宮川章司	〃 8.6.14	〃 9.6.13
89	細田清	〃 9.6.13	〃 10.6.12
90	堀内征治	〃 10.6.12	〃 11.4.30
91	雨宮年江	〃 11.5.18	〃 12.7.7
92	谷川義孝	〃 12.7.7	〃 13.6.20
93	柳沢暢幸	〃 13.6.20	〃 14.6.13
94	大村幾久夫	〃 14.6.13	〃 15.4.30
95	桜井正富	〃 15.5.19	〃 16.6.10
96	山村雄二	〃 16.6.10	〃 17.5.16
97	野中一二	〃 17.6.1	〃 18.6.13
98	保坂一夫	〃 18.6.13	〃 19.4.30
99	清水仁	〃 19.5.17	〃 20.6.18
100	清水保	〃 20.6.18	〃 21.6.17
101	佐藤茂樹	〃 21.6.17	〃 22.6.16
102	荻原隆宏	〃 22.6.16	〃 23.4.30
103	池谷陸雄	〃 23.5.20	〃 24.6.18
104	輿石修	〃 24.6.18	〃 25.6.20
105	廣瀬集一	〃 25.6.20	〃 26.6.17
106	鈴木篤	〃 26.6.17	〃 27.4.30
107	兵道顕司	〃 27.5.20	〃 28.6.22
108	岡政吉	〃 28.6.22	〃 29.6.21
109	坂本信康	〃 29.6.21	〃 30.6.15
110	長沼達彦	〃 30.6.15	〃 31.4.30
111	植田年美	令 1.5.22	令 2.7.3
112	山中和男	〃 2.7.3	〃 3.6.23
113	天野一	〃 3.6.23	〃 4.6.20
114	中村明彦	〃 4.6.20	〃 5.4.30
115	藤原伸一郎	〃 5.5.22	〃 6.6.21
116	長沢達也	〃 6.6.21	〃 7.6.20
117	小澤浩	〃 7.6.20	-

※令和7年6月末現在

※加藤平八副議長は、平成11年に甲府市議会史の資料調査中就任が確認されたもので、「代数」は空欄としてある。
(資料)議会局調

7 市議会議員

議員名	所属会派等	議員名	所属会派等
金丸 三郎	政和こうふ	木内 直子	日本共産党
山田 厚	市民クラブ	小澤 浩	政友クラブ
荻原 隆宏	こうふ明水会	末木 咲子	政和こうふ
廣瀬 集一	こうふ未来	小沢 宏至	政和こうふ
鈴木 篤	政友クラブ	深沢 健吾	こうふ明水会
兵道 顕司	公明党	藤原 伸一郎	こうふ未来
輿石 修	政和こうふ	鮫田 光一	政和こうふ
岡政 吉	政和こうふ	堀とめほ	公明党
坂本 信康	こうふ明水会	川崎 靖	政和こうふ
長沼 達彦	こうふ明水会	依田 勝見	市民クラブ
内藤 司朗	日本共産党	鷹野 弘貴	政和こうふ
長沢 達也	公明党	中 嵩 寿	政和こうふ
清水 英知	日本共産党	橘田 大洋	こうふ明水会
山中 和男	政和こうふ	岡田 真姫	公明党
神山 玄太	こうふ未来	村松 裕美	無所属
山田 弘之	無所属	清水 一成	こうふ未来

※令和7年6月末現在
(資料)議会局調

8 市議会常任委員会と委員定数

委員会名	定数	所管事項
総務	8	市長直轄組織、総務部、企画部、市民部、会計室、議会局、公平委員会、選挙管理委員会、監査委員、他の常任委員会の所管に属しない事項
民生文教	8	福祉部、保健衛生部、子ども未来部、市立甲府病院、教育委
経済建設	8	産業部、まちづくり部、農業委員会
環境水道	8	環境部、上下水道局

※総務及び経済建設委員会所管中他の常任委員会の所管部等に係る財産の取得、処分、貸付及び工事又は製造の請負契約については、それぞれの常任委員会の所管事項とする。

※令和7年6月末現在
(資料)議会局調

9 市議会議員年齢別構成

定数(人)		32(条例定数)
現 在 数(人)		32
年 齢 階 層	25～29歳	0
	30～34歳	0
	35～39歳	0
	40～44歳	1
	45～49歳	3
	50～54歳	4
	55～59歳	6
	60～64歳	6
65歳以上	12	

※令和7年6月末現在
(資料)議会局調

10 市議会本会議開会、付議件数

年	開会数(回)	会期日数(日)	本会議日数(日)
令和4年	5	82	23
令和5年	5	80	24
令和6年	6	85	24

年	市長提出議案件数(件)				議員提出議案件数(件)		
	条例	予算	決算	その他	意見書	決議案	その他
令和4年	43	43	6	35	5	0	4
令和5年	30	39	6	55	13	0	2
令和6年	44	39	6	35	8	0	5

※議員提出議案件数は甲選・甲推関係を除く。

(資料) 議会局調

11 窓口関係申請件数

(単位:件)

区分 / 年度	令和4年度	令和5年度	令和6年度
戸籍関係	69,847	76,502	75,118
住民票・戸籍の附票	110,704	108,267	106,228
住民票閲覧	3,329	3,907	4,312
印鑑証明	53,508	55,545	53,919
諸証明	3,023	3,026	4,722
自動車臨時運行許可	649	684	727

※コンビニ交付による件数を含む。

※令和6年度分から、「諸証明」に「身分証明書」発行数を新たに計上。

(資料) 市民部市民総室市民課調

12 「市民の声」集計状況

(単位:件、%)

順位	令和4年度	令和5年度	令和6年度
1	福祉 76 (12.46)	福祉 72 (13.77)	道路 54 (11.32)
2	公共施設 53 (8.69)	公共施設 54 (10.33)	環境 26 (5.45)
3	道路 52 (8.52)	教育 45 (8.60)	教育 26 (5.45)
4	動物愛護 41 (6.72)	道路 44 (8.41)	福祉 23 (4.82)
5	教育 36 (5.90)	交通 28 (5.35)	交通 21 (4.40)
6	環境 27 (4.43)	環境 25 (4.78)	子ども 17 (3.56)
7	交通 23 (3.77)	子ども 12 (2.29)	公共施設 12 (2.52)
その他	その他 302 (49.51)	その他 243 (46.46)	その他 298 (62.47)
総数	610 (100.00)	523 (100.00)	477 (100.00)

(資料) 市民部市民協働室協働推進課調(広聴活動のあらまし)

13 令和8年度甲府市組織図

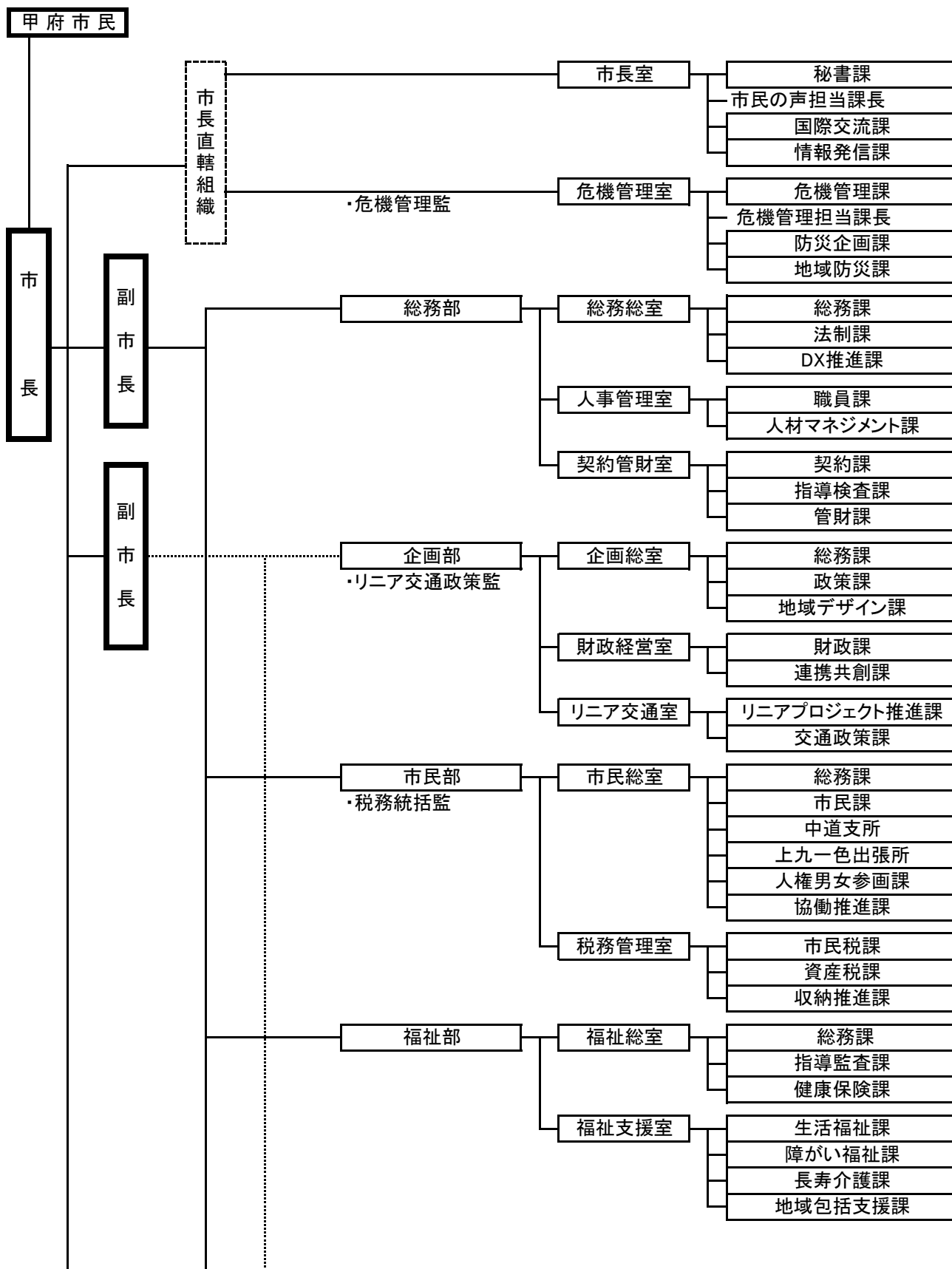

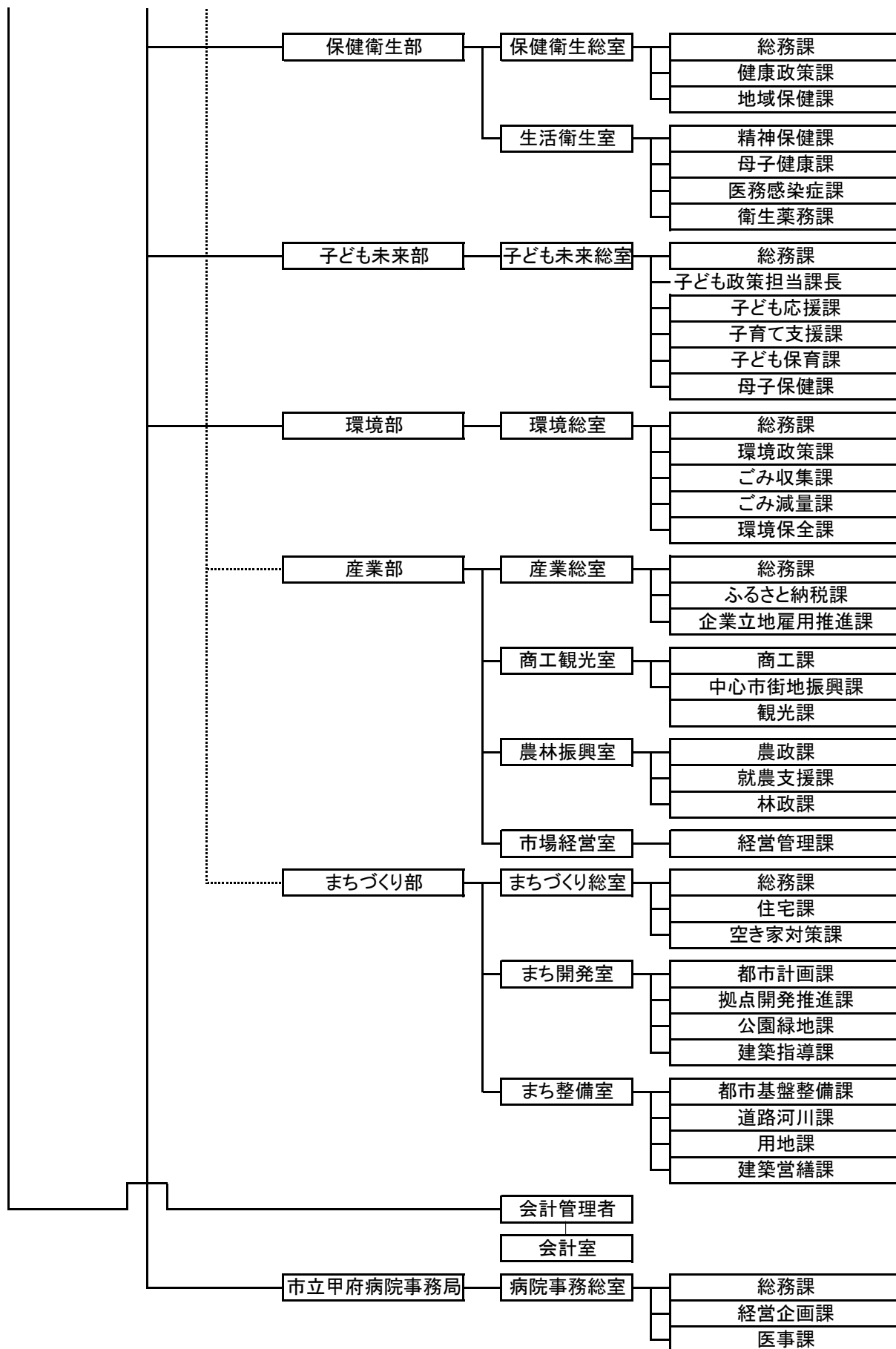

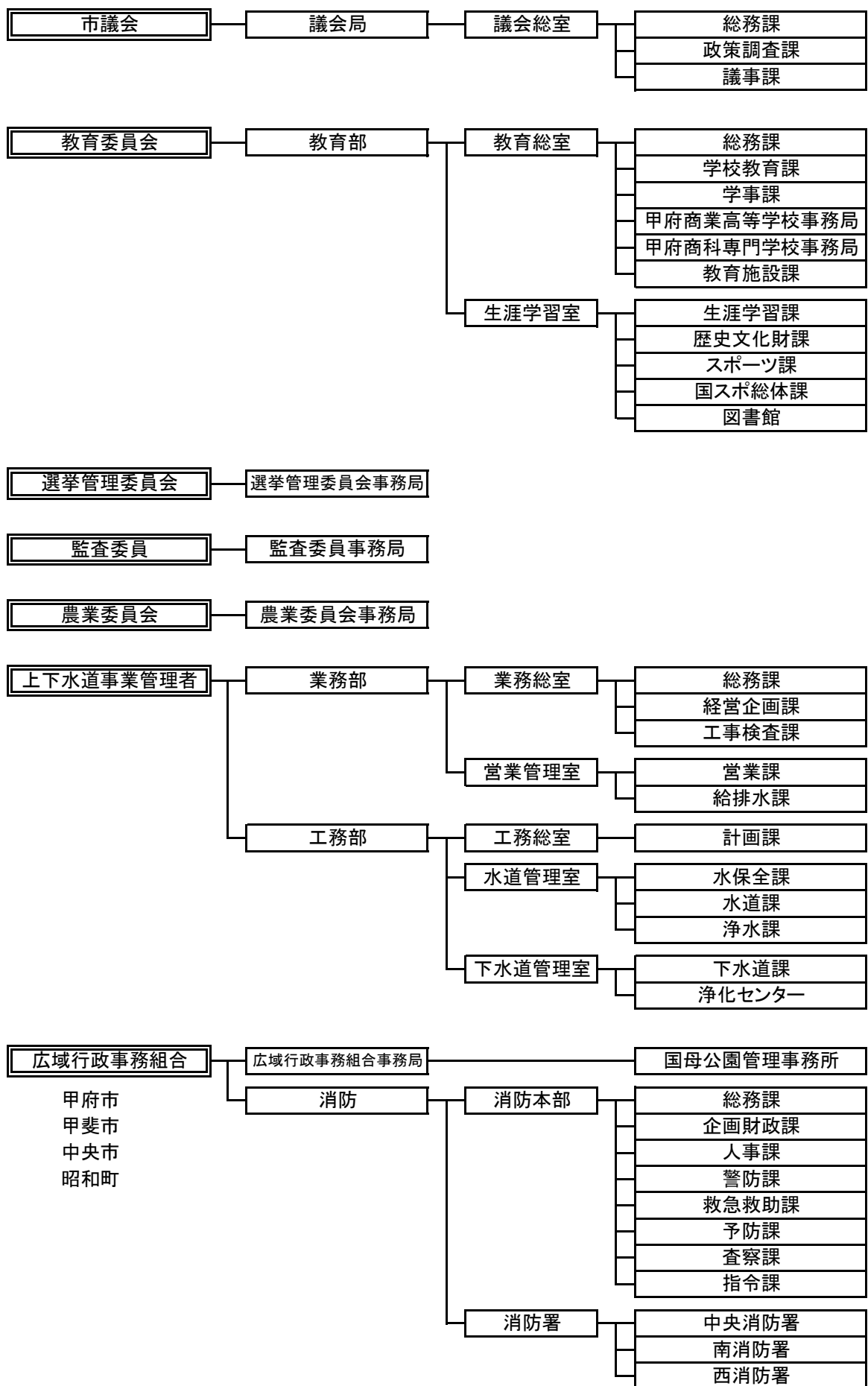

※令和8年4月1日現在

17 參考資料

市町村別主要統計（山梨県内）

市町村別		山梨県	甲府市	富士吉田市	都留市	山梨市	大月市	韮崎市
面積	km ²	4,461	212	122	162	290	280	144
市町村職員数	人	8,910	1,795	839	519	355	290	375
人口	人	801,056	183,850	46,364	28,509	32,710	21,314	27,798
世帯数	世帯	377,101	94,633	20,860	13,491	14,858	10,209	12,895
人口密度	人/km ²	180	867	380	176	113	76	193
有権者数	人	670,687	152,172	39,106	24,187	27,911	18,928	23,645

市町村別		南アルプス市	北杜市	甲斐市	笛吹市	上野原市	甲州市	中央市
面積	km ²	264	602	72	202	171	264	32
市町村職員数	人	640	768	478	576	252	345	239
人口	人	71,726	45,380	76,370	66,857	21,208	29,079	30,597
世帯数	世帯	30,313	22,334	35,200	30,759	10,056	13,084	14,210
人口密度	人/km ²	272	75	1,061	331	124	110	956
有権者数	人	59,456	39,430	62,656	55,914	18,512	25,083	24,298

市町村別		西八代郡	市川三郷町
面積	km ²	75	75
市町村職員数	人	189	189
人口	人	14,434	14,434
世帯数	世帯	6,567	6,567
人口密度	人/km ²	192	192
有権者数	人	12,395	12,395

市町村別		南巨摩郡	早川町	身延町	南部町	富士川町
面積	km ²	985	370	302	201	112
市町村職員数	人	514	52	190	107	165
人口	人	31,227	859	9,677	6,765	13,926
世帯数	世帯	14,776	533	4,949	3,006	6,288
人口密度	人/km ²	32	2	32	34	124
有権者数	人	27,320	751	8,623	6,035	11,911

市町村別		中巨摩郡	昭和町
面積	km ²	9	9
市町村職員数	人	109	109
人口	人	21,387	21,387
世帯数	世帯	9,754	9,754
人口密度	人/km ²	2,376	2,376
有権者数	人	16,820	16,820

市町村別		南都留郡	道志村	西桂町	忍野村	山中湖村	鳴沢村	富士河口湖町
面積	km ²	421	80	15	25	53	90	158
市町村職員数	人	572	41	58	114	91	54	214
人口	人	51,129	1,509	3,888	9,737	5,822	3,058	27,115
世帯数	世帯	22,480	622	1,544	4,232	2,666	1,360	12,056
人口密度	人/km ²	121	19	259	389	110	34	172
有権者数	人	41,854	1,343	3,319	7,860	4,779	2,611	21,942

市町村別		北都留郡	小菅村	丹波山村
面積	km ²	154	53	101
市町村職員数	人	55	29	26
人口	人	1,117	616	501
世帯数	世帯	622	331	291
人口密度	人/km ²	7	12	5
有権者数	人	1,000	545	455

※市町村は、令和7年4月1日現在で掲載。

※市町村職員数については、令和6年4月1日現在の値を掲載。

※人口及び世帯数については、令和7年1月1日現在の住民基本台帳の値（山梨県公表値）を掲載。

※有権者数については、令和7年9月現在の値を掲載。

（資料）山梨県総務部市町村振興課「市町村のすがお」

市町村一覧

市	1 甲府市	2 富士吉田市	3 都留市	4 山梨市	5 大月市	6 韮崎市	7 南アルプス市
	8 北杜市	9 甲斐市	10 笛吹市	11 上野原市	12 甲州市	13 中央市	
西八代郡	14 市川三郷町						
南巨摩郡	15 早川町 16 身延町 17 南部町 18 富士川町						
中巨摩郡	19 昭和町						
南都留郡	20 道志村 21 西桂町 22 忍野村 23 山中湖村 24 鳴沢村 25 富士河口湖町						
北都留郡	26 小菅村 27 丹波山村						

合併市町村一覧

合併市町村	合併関係市町村 (合併年月日)	備 考
南部町	南部町、富沢町 (平成15年3月1日)	旧南部町は変更無し。旧富沢町は、「富沢町」が「南部町」に変更。
南アルプス市	八田村、白根町、芦安村、 若草町、楡形町、甲西町 (平成15年4月1日)	芦安村を除いた5町村は、「中巨摩郡」と「町村名」を「南アルプス市」に置き換える。芦安村のみ、大字の前に「芦安」を入れる。
富士河口湖町	河口湖町、勝山村、 足和田村 (平成15年11月15日)	旧町村名を「富士河口湖町」に変更。字名に変更はないが、勝山村は大字が無かったため、「勝山」が大字となる。
甲斐市	竜王町、敷島町、双葉町 (平成16年9月1日)	「郡と町名」を「甲斐市」に変更。字名は変更なし。
身延町	下部町、中富町、身延町 (平成16年9月13日)	「山梨県南巨摩郡身延町」の後に従来の大字が続く。旧身延町は変更なし。下部町は「郡と町名」、中富町は「町名」を変更。
笛吹市	石和町、御坂町、一宮町、 八代町、境川村、春日居町 (平成16年10月12日)	「山梨県笛吹市」の後に従来の町村名以下が続く。ただし、「境川村」は「境川町」に変更。
北杜市	明野村、須玉町、高根町、 長坂町、大泉村、白州町、 武川村 (平成16年11月1日)	「北巨摩郡」を「北杜市」に変更。以下は従来の町村名以下が続く。ただし、「明野村」、「大泉村」、「武川村」は、それぞれ「明野町」、「大泉町」、「武川町」に変更。
上野原市	上野原町、秋山村 (平成17年2月13日)	旧上野原町は、「北都留郡上野原町」を「上野原市」に置き換える。旧秋山村は、「南都留郡秋山村」を「上野原市秋山」に置き換える。
山梨市	山梨市、牧丘町、三富村 (平成17年3月22日)	旧山梨市は変更なし。旧牧丘町は、「東山梨郡」を「山梨市」に置き換える。旧三富村は、「東山梨郡三富村」を「山梨市三富」に置き換える。
市川三郷町	三珠町、市川大門町、六郷町 (平成17年10月1日)	旧町名を「市川三郷町」に変更。以下は従来の大字名が続く。ただし、「市川大門町山家」は「市川三郷町山保」に変更し、市川大門町の大文字のない地区は市川大門を新設する。
甲州市	塩山市、勝沼町、大和村 (平成17年11月1日)	旧塩山市は、「塩山市」を「甲州市塩山」に置き換える。旧勝沼町は、「東山梨郡勝沼町」を「甲州市勝沼町」に置き換える。旧大和村は、「東山梨郡大和村」を「甲州市大和町」に置き換える。
中央市	玉穂町、田富町、豊富村 (平成18年2月20日)	「郡と町村名」を「中央市」に変更。大字名は変更なし。
甲府市	甲府市、中道町、 上九一色村(北部) (平成18年3月1日)	旧甲府市については変更なし。旧中道町と旧上九一色村は「郡と町村名」を「甲府市」に置き換え、大字名を町名とする。
富士河口湖町	富士河口湖町、 上九一色村(南部) (平成18年3月1日)	旧富士河口湖町については変更なし。旧上九一色村は「郡と村名」を「南都留郡富士河口湖町」に置き換え、大字名を「精進」「本栖」「富士ヶ嶺」という表示にする。
北杜市	北杜市、小淵沢町 (平成18年3月15日)	旧北杜市については変更なし。旧小淵沢町については、「北巨摩郡」を「北杜市」に置き換える。
笛吹市	笛吹市、芦川村 (平成18年8月1日)	笛吹市については変更なし。芦川村については、「東八代郡芦川村」を「笛吹市芦川町」に置き換える。
富士川町	増穂町、鯉沢町 (平成22年3月8日)	旧町名を「富士川町」に変更。以下は従来の大字名が続く。このうち、「大字平林」は、「平林」と表示、また、旧鯉沢町の大字のない地区は鯉沢を表示とする。

(資料) 山梨県総務部市町村振興課ホームページより転載

統計用語の解説

用語	解説
調査客体	調査対象である集団を構成している単位をいう。
全数調査	国勢調査などのように統計集団に属するすべての単位を網羅的に調べる方法。全部調査、悉皆調査ともいう。
センサス	もともとは、ある時点の人口を把握するためにすべての人を調べる統計調査、つまり、人口に関する全数調査を指す言葉であった。具体的には、国勢調査の意味に用いられていたが、現在では、何らかの統計集団についてその大きさや内容をいろいろな角度から総合的に知るために行う統計調査を指す言葉としてしばしば用いられる。 経済センサス・農林業センサスは、その例である。
標本調査 (抽出調査・サンプル調査)	観察しようとする集団の一部を全く無作為(ランダム)にぬき出し、その調査結果に基づいてもとの集団全体についての結果を推進する方法をいう。 この場合、観察しようとするもとの集団を母集団、そこから選び出された一部の単位を標本という。
基幹統計調査	統計法に基づき、行政機関が実施する統計調査のうち、重要なものとして総務大臣が指定した統計調査である。調査を受ける人には報告の義務が、また、調査を行う国、地方公共団体、調査員などには、調査によって知り得たことを他に漏らしてはならないこと(秘密の保護)が統計法で定められている。 現在は、基幹統計として50以上が指定されている。
一般統計調査	行政機関が行う統計調査のうち基幹統計調査以外のものをいう。
自計申告	調査の対象が調査事項についてその回答を自ら調査票に記入する方法をいう。この方法は、調査員の負担を軽くし、調査を短期間に終わらせることができる点などで有利であるが、反面調査の対象に理解されやすい調査内容でなければ、回答の正確さを期することができないなどの欠点がある。
他計申告	調査員が調査の対象に質問して回答を求め、その回答に基づいて調査員自らが調査票に記入する方法をいう。この方法は、調査内容が高度で、理解しにくいような場合や、自計申告では正確な回答を期待できない場合には訓練された調査員による他計申告の方法をとるのが最適である。しかし、他計申告では調査員の質の良否が結果に影響を与えること、調査員の負担が多くなること、調査に長期間かかるなどの欠点がある。
常住地主義	人口センサスにおいて調査単位を把握する概念の一つであって、調査の時点に常住している場所で把握する方法を常住地主義という。例えば、旅行者を調査時点の滞在地で把握するのではなく、その者が調査時点に常住している場所で把握する方法である。
現在地主義	調査時点に滞在している場所で把握する方法を現在地主義という。 なお、我が国の国勢調査では戦前は現在地主義をとっていたが、戦後は常住地主義によって調査している。
推計人口	国勢調査結果の人口に毎月の出生、死亡、転入、転出を差し引きして算出する。(外国人を含む。)
住民基本台帳に基づく人口	住民基本台帳に記載されている者のみを記載されている場所で把握する。
事業所	物の生産又は、サービスの提供が業として行われてる個々の場所をいう。言い換えれば事業所とは、営利・非営利に関係なく、その事業を行うことにより収入を得、あるいは生計を立てている人がいる個々の場所ということになる。例えば、商店・工場・事務所・銀行・病院・発電所・学校・神社・寺院・旅館などのように固定的に一区画を占めて事業を行っている場所が事業所である。
工場	普通に工場・製作所・製造所あるいは、加工所と呼ばれているような一区画を占めて主として製造または加工を行っているところである。
世帯の種類	世帯の区分は調査ごとに異なっているが、主な調査では次のようになっている。 ○国勢調査 一般世帯 ・住居と生計を共にしている人々の集まり又は一戸を構えて住んでいる単身者 ・上記の世帯と住居を共にし、別に生計を維持している間借り・下宿などの単身者 ・社会・団体・商店・官公庁などの寄宿舎、独身寮などに居住している単身者 施設等の世帯 ・寮・寄宿舎の学生・生徒 ・病院・療養所の入院者 ・会社施設の入所者 ・自衛隊営舎内居住者 ・矯正施設の入所者 ・その他 ○住宅・土地統計調査 一般世帯 { 住居と生計を共にしている人の集まり 住宅に居住(間借りを除く)する単身者 単身世帯 : 単身の間借り人、単身の住込み使用人、寄宿舎などの単身者又はその集まり ○就業構造基本調査 一般世帯 { 住居と生計を共にしている二人以上の集まり 単身の住込みの雇主も含める 準世帯 : 一人で一戸を構えて暮らしている者や、単身の間借り、寮、寄宿舎、下宿屋などに居住する単身者の一人一人をいう
労働力状態	国勢調査では、調査期間の事実に基づいて次のように区分している。(15歳以上) 労働力 { 就業者 { 主に仕事 家事のほかの仕事 通学のかたわら仕事 休業者……調査期間中、少しも仕事をしなかった人で、病気などで仕事を休み始めてから30日にならない場合又は30日以上休んでも賃金や給料をもらうことになっている人をいう 完全失業者……調査期間中、収入になる仕事を少しもせず、仕事に就くことが可能であり、かつ職業安定所などで積極的に仕事を探していた人をいう 非労働力……調査期間中、収入になる仕事を少しもせず、仕事につくことが不可能であるか又は仕事を積極的に探さなかった人をいう(家事・通学・その他)

都市宣言

交通安全都市宣言

最近の技術革新による経済の発展は、急激に車輛の増加をみるにいたりましたが、その結果として自動車の運行需要と道路の容量との不均衡をもたらし、路面の輻輳は交通事故の主原因となっております。国においても、既にこの対策を講ずるとともに調整を図るため道路網の整備と交通の秩序維持のために新道路交通法の制定をみたのであります。しかしながら頻発する交通事故の大半は人的によるもので違法と交通道德の涵養、さらに交通環境の整備充実によって、そのほとんどが阻止し得るものであります。

甲府市は、山梨県の県都として、また首都圏都市として近年一層脚光を浴びるにいたりっておりますが、飛躍的の発展と併行して激増する諸車の通行はその許容量においてまさに飽和点に達した感があります。

このときにあたり、甲府市当局はその計画する都市改造をさらに推進するとともに、市道の拡張整備、バイパス道路の促進を強力に進めて交通の緩和と交通環境の整備を図るべきであります。

甲府市民もまた自らの手で交通の不安から自分自身を守り交通の安全をひとり取締機関にのみゆだねることなく進んでこれに協力し交通道德の向上につとめ、悲惨な交通事故の絶滅を期するよう力をあわせるべきであります。

よって甲府市議会は、ここに全市民を一丸とした交通安全運動の展開を強力に推進して、甲府市を「交通安全都市」とすることを宣言するものであります。

昭和36年12月9日 甲府市議会

無公害都市宣言

健康で文化的な生活を営むことは、すべての市民の基本的権利である。

しかし恵まれた自然と市民の健康が公害によって侵されようとしている。

甲府市議会は市民の快適な生活と美しい自然を確保し、人間優先による市の繁栄を図るため、次のことを確認し、ここに無公害都市を宣言する。

- 1 すべての市民は、健康で文化的な生活を営む権利を有し、この権利は公害によって侵されてはならない。
- 2 すべての市民は、他人の権利を尊重し、自然および生活環境を侵すような行為をしてはならない。
- 3 すべての市民は、自ら快適な生活環境の維持につとめ、公害の防止と絶滅を図らなければならない。

昭和46年7月8日 甲府市議会

核兵器廃絶平和都市宣言

戦争の惨禍を防止し、恒久平和と安全を実現することは人類共通の念願である。

わが国は世界唯一の核被爆国として、核戦争の回避を求め、被爆の恐しさ、被爆者の苦しみを声を大にして全世界に訴え続けてきた。しかしながら、核軍備の拡大は依然として続いており、人類が平和のうちに生存する権利を根本から脅かしている。

甲府市は、非核三原則の完全実施を願い、すべての国の核兵器の全面廃絶と軍備縮小を求め、人類の永遠の平和を希求し、核兵器廃絶の世論を喚起するため、ここに「核兵器廃絶平和都市」となることを宣言する。

昭和57年7月2日 甲府市

緑化推進都市宣言

みどり豊かな明るい都市環境を形成し、市民生活にうるおいとやすらぎをもたらすために、緑化推進を図ることは、われわれの共通の念願である。

しかしながら、わが市は、かつての戦災あるいは都市化現象等により幾多の緑を失ってきた。

人間生活にかかすことのできない尊い緑を増やすことは、われわれに課せられた重大な責務である。

歴史と伝統に培われた「山の都甲府」は、かいじ国体の開催を契機に、全市民的な創意、努力をもって緑化の推進及び樹木の保存を積極的に図り「緑と花と太陽のあふれる街づくり」建設を行い、われわれの遺産として後世に継承することをここに宣言する。

昭和61年3月13日 甲府市

ゆとり創造都市宣言

すべての国民が生活にゆとりをもち、充実した自由な時間とうるおいのある生活がおくれるようになることは、人間性豊かな社会の建設にとってきわめて重要である。

しかし、わが国の労働時間の現状は、欧米諸国と比較して年間で200時間から500時間も長く、そのため、国民の生活に充実した自由な時間とうるおいが欠如しており、豊かさが実感できない大きな要因となっている。

甲府市議会は、労働と休暇のバランスがとれ、日々団らんのある暮らしがおくれるよう、労働時間短縮、生活環境の整備等、条件整備の推進に全力をつくし、ゆとりある社会の実現を目指してここに「ゆとり創造宣言」を行う。

平成2年7月6日 甲府市議会

ボランティア都市宣言

豊かな自然と歴史に育まれた甲府市は、市制施行以来、「市民と自然を尊び」政治・経済・産業・文化など総合的都市機能の充実が図られ、調和のとれた都市として発展しております。

私たちは、子々孫々にわたり、全ての市民が共に「ゆとりと豊かさ」を実感できる、人にも環境にもやさしい、快適で潤いのある都市づくりを願い、市民すべてが手を携え、常に健康で文化的な生活を営むことのできる、明るい社会を創造していかなければなりません。

市民の尊い善意と豊かな感性のもとに「人と人とのふれあい」を大切にし、お互いに「奉仕する互助の精神」による自発的な市民参加によって、活力のある健やかな生きがいに満ちた福祉社会の実現を目指し、ここに、決意をこめて「ボランティア都市・甲府」を宣言いたします。

平成6年12月9日 甲府市

生涯学習都市宣言

見はるかす甲斐の山々 麗しき山かいの街 ふるさと甲府
この地に芽生え、太古の昔より営々と築き育てられてきた固有の文化を、私たちはしっかりと受け止め、そして未来へと確実に手渡していかなければなりません。

風に聞く時の流れ

林は語る優しき思い

火と燃える創造の英知

山に学ぶ健やかに生きる力

この栄えたる伝統と歴史・文化を、新しい時代を拓くたくましい知恵を、私たちは生涯をかけて、共に学び、共に深め合い、山の都・甲府に生きる喜びを覚えつつ、自らの人生を豊かにしていきましょう。

ここに、思いを新たに「生涯学習都市・甲府」を宣言いたします。

平成10年6月12日 甲府市

男女共同参画都市宣言

私たち甲府市民は、長い歴史と美しい自然に恵まれたふるさと甲府市を誇りにしています。人間らしく生きることを最高の価値として考え、多様性を重んじる持続可能な社会を目指し、平和で幸福な生活が営める人間関係を、ここ甲府市で築きます。

私たち甲府市民は、男女が平等で、それぞれの尊厳を重んじ、一人ひとりがいきいきと活躍できる社会の実現を目指し、ここに「男女共同参画都市」を高らかに宣言します。

- 1 物事を決めるすべての場面で「男女がともにいる風景」をつくります。
- 1 一人ひとりを大切に、互いの人権を認め守り合う社会(まち)をつくります。
- 1 男女の特性に基づく差別をなくし、社会的因習や慣習を正します。
- 1 男女がともに支え合い、生涯をととした健康づくりをします。
- 1 互いの人格を尊重した温かい地域や家庭をつくります。
- 1 「ひとりの人間」として働く意欲や能力が公平に活かされる社会(まち)をつくります。

平成25年6月20日 甲府市

健康都市宣言

私たちの願いは、人と人との心のつながりを大切にしながら、心身の健康を維持して、健康寿命を延ばし、それぞれが思い描く豊かな人生を実現することに加え、市民一人ひとりが、地域とのつながりを深め、元気にくらせるまちをつくることでもあります。

甲府市は、長い歴史と豊かな自然に生まれ、おいしい水と新鮮な農産物のほか、「昇仙峡」などの美しい景勝地や、「富士山」を望む山々の麓に湧き上がる温泉にも恵まれています。また、人と人との強固な絆が、市民の生活に生きがいをもたらすとともに、自治会などの地域組織やボランティア団体など、各種団体による活発な市民活動にもつながっています。更に、市域の中に保健・医療・福祉・教育に関わる施設が充実しているほか、幅広い分野の企業が集積しており、くらしに必要な環境が整えられています。

私たちは、いつでも、誰もが、こうした資源を活かして、「人」、「地域」、「まち」の「健康の好循環」をつくり、甲府市全体の健康づくりを進め、「元気Cityこうふ」を目指します。

- 1 自分の健康は自分で守り、日頃から心と体の健康管理に努めます。
- 1 家庭や学校での健康教育を通じ、子どもたちの健康づくりに努めます。
- 1 地域の人々の交流により仲間意識を高め、地域全体で協働による健康づくりに努めます。
- 1 地域と企業が連携し、地域ぐるみで健康に働ける環境づくりに努めます。
- 1 良好な生活環境の維持向上を図り、市民と地域の健康づくりを応援するまちの実現に努めます。

令和元年9月19日 甲府市

資料提供機関及び団体名

(順不同)

No.	機関名及び団体名	住 所	電 話
1	学校法人山梨英和学院 山梨英和大学	甲府市横根町888番地	055-223-6020
2	学校法人C2C Global Education Japan 山梨学院大学	甲府市酒折2丁目4番5号	055-224-1240
3	学校法人C2C Global Education Japan 山梨学院短期大学	甲府市酒折2丁目4番5号	055-224-1312
4	公立大学法人山梨県立大学	甲府市飯田5丁目11番1号	055-224-5260
5	国立大学法人山梨大学	甲府市武田4丁目4番37号	055-220-8077
6	山梨県警察本部	甲府市丸の内1丁目6番1号	055-221-0110
7	山梨県(働く人・働き方支援課)	甲府市丸の内1丁目6番1号	055-223-1561
8	山梨県立科学館	甲府市愛宕町358番地1	055-254-8151
9	山梨県立図書館	甲府市北口2丁目8番1号	055-255-1040
10	山梨県立美術館	甲府市貢川1丁目4番27号	055-228-3322
11	山梨県立文学館	甲府市貢川1丁目5番35号	055-235-8080
12	(株)山梨食肉流通センター	笛吹市石和町唐柏1028番地	055-262-2288
13	(公社)甲府市シルバー人材センター	甲府市相生2丁目17番1号	055-222-9488
14	(一社)山梨県銀行協会	甲府市相生1丁目1番17号	055-228-6013
15	(一社)山梨県バス協会	笛吹市石和町唐柏1000番地7	055-262-1201
16	甲府公共職業安定所	甲府市住吉1丁目17番5号	055-232-6060
17	甲府地方气象台	甲府市飯田4丁目7番29号	055-222-9101
18	東京ガス山梨(株)	甲府市北口3丁目1番12号	055-253-4631
19	山梨県軽自動車協会	笛吹市石和町唐柏791番地1	055-262-7548
20	山梨県自動車販売店協会	笛吹市石和町唐柏1000番地7	055-263-3001
21	山梨県赤十字血液センター	甲府市池田1丁目6番1号	055-251-5891
22	(一社)山梨県タクシー協会	笛吹市石和町唐柏1000番地7	055-262-1212
23	日本郵便(株)南関東支社	神奈川県川崎市川崎区榎町1-2	044-280-9184
24	NTT東日本(株)山梨支店	甲府市青沼1丁目12番13号	055-231-8850

甲府市統計書

(令和7年版)

発行日 令和8年4月30日

価格 1,000円(税込)

編集・発行・印刷 甲府市 総務部 総務総室 総務課 統計係

住所：甲府市相生一丁目9番7号 甲府市役所南庁舎別館

電話：055-237-5238