

甲 府 市 統 計 書

平 成 2 4 年 版

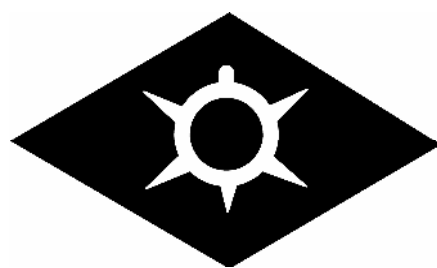

甲 府 市

刊行にあたって

平成 24 年版甲府市統計書を刊行いたします。

本書は、甲府市の人口・産業・社会・教育及び文化など各分野にわたる統計資料を総合的に収録し、市勢の現況や発展の推移を明らかにするとともに、行政機関等が作成する正確・公正なデータを、市民の皆さんをはじめ多くの統計利用者の方々に還元できるよう毎年発行しております。

我が国の社会経済情勢が、地域主権改革の進展や少子高齢化の進行などに伴い複雑、多様化する中で、本書に掲載したデータが官民を問わず各分野における諸計画の立案や事業推進のお役に立ち、活用されることを願っております。

末筆となりましたが、本書の刊行にあたり貴重な資料の提供をいただきました関係各位の皆様に対しまして、心から感謝申し上げますとともに、今後もなお一層、本市市政の推進や統計調査業務にご支援とご協力を賜りますようお願いいたします。

平成 25 年 4 月

甲府市長 宮島 雅展

○甲府市市民憲章

昭和41年10月17日
告示第98号

美しい自然と古い歴史に恵まれて栄えてきた甲府市は、いまや、あらたな近代都市として、大きく発展しようとしています。

わたくしたちは、この甲府の市民であることに誇りと責任を感じ、市民憲章のもとに力を合わせ、よりよい甲府市をつくることに努めます。

- 1 まじめに働き、栄えるまちをつくります。
- 1 きまりを守り、住みよいまちをつくります。
- 1 たがいに助け合い、楽しいまちをつくります。
- 1 からだをきたえ、明るいまちをつくります。
- 1 教養を高め、文化のまちをつくります。

○市徽章及市旗制定ノ件

明治39年10月13日
市会議決

本市徽章及市旗ヲ定ムルコト次ノ如シ。

事由

割菱ニ亀甲ヲ入レタル旗ヲ考案セル理由

- 1 割菱ハ即チ武田菱ニシテ武田氏ハ甲府ヲ居城トス故ニ甲府ヲ代表スルニハ武田菱ヲ最モ適當ナリス
- 2 亀甲ハ甲ノ字ノ形象文字ノ起ル所以ニシテ且市ノ寿長ヲ意味ス
- 3 亀甲ノ頭尾四肢ヲ内ニ延バシテ連絡スレバ本ノ字トナル玉編ニ「府ハ本也」トアリ即チ府ノ意味ヲ現ハス
- 4 旗地ヲ白クセルハ純潔ヲ示シタモノニシテ即チ平和ノ志想ヲ表白セルモノナリ
- 5 割菱ヲ葡萄色トセルハ国産葡萄ノ色ニ象ルナリ

割菱は、武田氏の家紋をとり、亀甲は「甲」の字の象形文字と市の長寿を表します。また、亀甲の頭尾四肢を内側に伸ばして連結すると、「本」の字となり「府は本なり」と言われることから、甲府の「府」を意味します。

割菱の色は甲府の特産であるぶどうの色、そして白地は平和を表現しています。

○姉妹都市・友好都市・友情都市



姉妹都市 デモイン

<アメリカ合衆国アイオワ州>

1958年(昭和33年)8月16日提携

デモイン市は、シカゴの西方約500キロメートルのアイオワ州のほぼ中央部に位置する州都で、市の中心部には高層ビルが建ち並ぶ近代的な都市である。

この地域は、アメリカ中央平原の肥沃な土壌に恵まれた重要な農業の中心地で、毎年8月に開催されるアイオワ・ステイト・フェアは全米でも有名である。

また、デモイン市は、金融・保険の街としても知られ、特に保険会社はこの地域に50社を越える本社があり、米国最大の保険の街である。



友好都市 ロダイ

<アメリカ合衆国カリフォルニア州>

1961年(昭和36年)4月11日提携

ロダイ市は、カリフォルニア州の州都サクラメント市の南方48キロメートル、サンフランシスコ市の東方約130キロメートルのサンノキン平原のモケリューム川沿岸に所在し、市の東方にはシェラネパダ山脈がそびえる葡萄とサクランボが主要農産物という果樹地帯である。

また、近郊では、石油・ガス・木材等が産出される。

ロダイ市は、1889年ウェスタン・パシフィック鉄道会社によって設立され、1906年に市制を施行した。

市内の都市公園には「甲府パーク」があり、約1ヘクタールの芝公園を中心に入母屋作り風の門と甲府市が贈った石碑が建てられており、また、ミックグローブ公園には、日本庭園が造られ、この中に甲府市が贈った「五重塔」も配してある。



姉妹都市 ポー

<フランス共和国アキテーヌ州ピレネー・アトランティック県>

1975年(昭和50年)8月18日提携

ポー市は、フランスの南、スペインとの国境に横たわるピレネー山脈の麓に位置しているピレネー・アトランティック県の県庁所在地である。

18世紀頃から観光地、山岳静養地として栄えてきた。市全体が活気に満ちているとともに、昔の古き良き時代の名残をとどめている。

また、市民は、フランス宗教戦争が激しかった頃、各小国を統一したフランス国王「アンリ4世」の生誕地であることに大変誇りを持っている。

ポー市は、この地方の政治・経済・文化・教育・交通の中心地であり、市内の大通りからは、ピレネー山脈の壮観さが遠望できるなど、美しい眺めにも恵まれている。



友好都市 ^{せいと} 成都

<中華人民共和国四川省>

1984年(昭和59年)9月27日提携

成都市は、四川料理とパンダの生息地で有名な中国四川省の省都で、成都平原の東側にあり、北京の南西2,048キロメートルの位置にある。

気候は温暖で雨量も多く年間降水量は1,000ミリ。土地は肥沃で産物も豊富であるので昔から「天府の国」と称した。夏も酷暑という暑さではなく、年平均摂氏17度で、冬は降雪凍結ともに少ない。

成都市の歴史は悠久で、2,000年前、蜀の王開明第9世がこの地を領した。漢代には生糸で作った錦織(蜀錦)が発達し、「錦城」と呼ばれていた。三国時代には、劉備玄徳がここに蜀漢を建国、諸葛孔明が活躍した。



姉妹都市 ^{やまとおりのやま} 大和郡山

<日本国奈良県>

1992年(平成4年)1月22日提携

大和郡山市は、奈良県の北西部を占める大和盆地のほぼ中央に位置し、平城京の隣地として、また東大寺あるいは興福寺の荘園として古くから開け、大和一国の政治・経済・文化の中心地として栄えてきた。明治時代以後は繊維工業と農産物の出荷により発展し、昭和29年1月1日、市制を施行、県下で3番目の市として、「大和郡山市」が誕生した。

産業は、機械・電機などの先端技術産業と、奈良筆・赤膚焼、皮革産業のように古くからある地場産業 という2つの特色を持った

内陸工業都市として躍進を続けている。

他方、農業においてはイチゴなどの生鮮野菜をはじめとする施設園芸に取り組んでいる。また、海外にまでその名を知られている金魚は、現在も年間約7,000万尾が販売されている。



友情都市 ^{チョンジュ} 清州

<大韓民国忠清北道>

2002年(平成14年)9月26日提携

清州市は、韓国の首都ソウルから東南へ128kmに位置し、忠清北道の道都である。夏には高温多湿の南東風や南西風が吹き、冬には冷たく乾燥した北西風が吹く、乾期と雨期がはっきりした気候である。

特産品は、清州地域の代表的な民族酒のなつめ酒、世界約50か国に輸出されている陶磁器、各種のミネラルと溶存酸素が豊富に含まれている健康ドリンクの炭酸水などがある。

清州市は、世界最古の金属活字本である「直指心体要節」がつけられたところで、教育文化の都市として有名である。また、古くから美しい自然と千年の悠久歴史を誇りとする清風明月の地でもある。

○甲府市の歌 (作詞: 輿石保之 作曲: 甲府市の歌審査委員会)

昭和41年10月17日
告示第99号

- 1 さわやかに 山なみあけて
日にはえる 甲府盆(ぼん)地よ
朝朝に 富士をあおげば
胸はもえ 力みなぎる
甲府市は 希望よぶ町
希望呼ぶまち
- 2 武田菱(びし)かがやく歴史
しのびつつ はげむあけくれ
町町に 光あふれて
咲きかおる 文化ゆたかに
甲府市は 夢をよぶ町
夢をよぶまち
- 3 虹(にじ)わたる ぶどうの丘(おか)に
ほのぼのと かすむ湯けむり
窓窓に えがおあかるく
もりあがる 県都(けんと)われらの
甲府市は あすをよぶ町
あすをよぶまち

○甲府市の花・木・鳥



ナadeshiko

ナadeshikoは世界に広く分布し、とても育てやすい花です。甲府の暑さや寒さにも耐えて咲くたくましさ、美しさは甲府を象徴するのにふさわしいと選ばれました。

(昭和37年1月指定)

カシ

カシは、ぶな科の常緑高木で、甲府に数多く自生しています。材質はとても堅く、樹形は天に向かい雄大に伸びます。空に向かって伸びる樹形は、市の将来を象徴するのにふさわしいと選ばれました。

(昭和46年8月指定)



カワセミ

川の土手や水辺にすむ留鳥(死ぬまでうまれた土地を離れない野鳥)で、背羽根の美しさから「飛ぶ宝石」とも言われます。「宝石の街・甲府」に1番ふさわしいと選ばれました。

(昭和59年8月指定)

凡 例

- 1 原則として、平成24年の最新の事実が得られたものは、これを収録した。
- 2 本ページに掲載されている資料は、庁内各部の大分類(課)、諸官公署、諸会社団体から収集し、かつ資料の提供先を各表ごとに下欄に掲げた。
なお、資料として公表済のものは、その資料名も(資料)の中に、「 」或いは()で掲げた。
- 3 資料の提供先を掲げていない表は、統計係において収集したもので、各種指定統計結果報告等から抜粋したものである。
- 4 統計表は、年は1～12月、年度は4～3月の会計年度によるものである。
- 5 統計表中の比率の合計は、四捨五入のため、100にならない場合がある。
- 6 統計表の符号の用法は、次のとおりである。
 - 「－」 …………… 皆無又は該当数字なし
 - 「…」 …………… 事実不詳のもの
 - 「△」 …………… 減
 - 「×」 …………… 統計法第14条による秘密扱いのもの

総目次

○ 甲府市の沿革	1
○ 統計表	11
1 土地・気象	11
2 人口	18
3 国勢調査	34
4 産業	63
5 経済	95
6 運輸・通信・観光	107
7 ガス・上下水道	111
8 保健衛生	114
9 福祉	136
10 教育	151
11 労働	174
12 建設・都市開発	178
13 治安	187
14 選挙	199
15 財政	202
16 行政	236
17 参考資料	249

統計表目次

1 土地・気象

1 甲府市の位置	12
2 市役所の位置	12
3 市域のうつりかわり	13
4 土地の地目面積及び評価額	16
5 宅地に関する地積と価格	16
6 市有地種別	16
7 気象概況	17

2 人口

1 甲府市の人口・世帯の推移	19
2 町丁別住民基本台帳登録人口	22
3 年齢別人口構成	28
4 人口動態	30
5 人口異動	31
6 国籍別外国人登録者数	32
7 市町村別人口動態	33

3 国勢調査

《平成22年国勢調査報告》

1 国勢調査人口・世帯数	
人口集中地区(DIDs)	35
2 年齢(各歳)男女別人口	36
3 配偶関係(4区分)、年齢(5歳階級)、男女別 15歳以上人口	38
4 国籍(10区分)、男女別外国人数	38
5 世帯人員(10区分)別一般世帯数及び一般 世帯人員	38
6 世帯人員(7区分)別65歳以上世帯員のいる 一般世帯数、一般世帯人員及び65歳以上 世帯人員	39
7 世帯人員(7区分)別一般世帯数、一般世帯 人員	39
8 子供の数(3区分)別母子世帯数、母子世帯 人員、1世帯当たり子供の数及び父子世帯 数、父子世帯人員、1世帯当たり子供の数	39
9 年齢(5歳階級)、男女別高齢単身者数	39
10 夫の年齢(5歳階級)、妻の年齢(5歳階級) 別高齢夫婦世帯数	40
11 世帯の家族類型(22区分)別一般世帯数及び 一般世帯人員	41

12 世帯の家族類型別65歳以上世帯員のいる一般世 帯数、一般世帯人員及び65歳以上世帯人員	42
13 施設等の世帯の種類(6区分)、世帯人員 (4区分)別施設等の世帯数及び施設等の 世帯人員	43
14 住居の種類・住宅の所有の関係(6区分)別一般 世帯数、一般世帯人員及び1世帯当たり人員	43
15 住宅の建て方(7区分)、住宅の所有の関係 (5区分)別住宅に住む一般世帯数及び一般 世帯人員	43
16 住宅の建て方(6区分)別住宅に住む65歳以上 世帯員のいる主世帯数、主世帯人員、65歳以上 世帯人員及び1世帯当たり人員	44
17 延べ面積(14区分)、住宅の所有の関係(5区分) 別住宅に住む一般世帯数及び一般世帯人員	44
18 延べ面積(14区分)、住宅の建て方(6区分) 別住宅に住む主世帯数及び主世帯人員	45
19 世帯の家族類型(16区分)、住宅の所有の 関係(5区分)別住宅に住む一般世帯数及び 一般世帯人員	46
20 従業・通学時の世帯の状況(14区分)、通勤・ 通学者数(5区分)別住宅に住む一般世帯数 及び就業・通学(4区分)別住宅に住む一般 世帯人員	47
21 産業(大分類)、年齢(5歳階級)、男女別15 歳以上就業者数及び平均年齢	48
22 産業(大分類)、従業上の地位(7区分)、男女 別15歳以上就業者数	50
23 労働力状態(8区分)、年齢(5歳階級)、男女別 15歳以上人口	52
24 世帯の経済構成(12区分)別一般世帯数、一般世 帯人員、就業者数及び1世帯当たり人員	54
25 産業別人口の推移	54
26 常住地又は従業地による産業(大分類)別 15歳以上就業者数	55
27 昼間人口	55
28 常住地又は従業地・通学地による年齢(5歳階 級)、男女別人口及び15歳以上就業者数	56
29 常住地による従業・通学市区町村、男女別15歳 以上就業者数及び15歳以上通学者数	58
30 従業地・通学地による常住市区町村、男女別15 歳以上就業者数及び15歳以上通学者数	60

4 産業

《事業所》

1 産業(中分類)、従業者規模(10区分)別民営事業所数及び従業者数	64
2 産業(大分類)、町丁別全事業所数	68
3 市・郡別事業所数及び従業者数	72

《工業》

4 製造業産業中分類別統計表	73
5 製造業従業者規模別統計表	77
6 製造業産業中分類別在庫額等(山梨県)	79
7 製造業産業中分類別有形固定資産等(山梨県)	81
8 市町村別製造業事業所数	83
9 市町村別製造業従業者数	83
10 市町村別製造業製造品出荷額等	84
11 地域別製造業生産額等	85

《商業》

12 商業統括表(卸小売業)	87
13 産業小分類別事業所数、従業者数、年間商品販売額、その他の収入額、商品手持額、売り場面積(卸・小売業)	88
14 市・郡別事業所数、従業者数及び年間商品販売額(卸・小売業)	90

《農業》

15 農家数	91
16 農業就業人口(販売農家)	91
17 新規就農者数	91
18 耕地面積	92
19 農地転用用途別構成	92
20 組織形態別経営体数	92
21 農業生産関連事業を行っている経営体の事業種類別経営体数	93
22 農産物販売金額規模別経営体数	93
23 農産物出荷先別経営体数	94
24 森林面積の推移	94

5 経済

1 金融機関の店舗の状況	96
2 手形交換高及び不渡手形発生高の状況	96
3 中小企業資金融資の状況	96
4 酒類販売状況(甲府税務署管内)	97

5 山梨食肉流通センター取扱状況	97
6 消費者物価指数	98
7 総世帯1か月間の支出(1世帯当たり)	100
8 勤労者世帯1か月間の収入と支出(1世帯当たり)	101
9 産業別常用労働者の一人平均月間現金給与総額(山梨県)	103
10 産業別常用労働者の一人平均月間実労働時間数(山梨県)	103
11 甲府市地方卸売市場年別・月別・種類別取扱高	104
12 たばこ販売状況	106

6 運輸・通信・観光

1 旅客自動車運送状況	108
2 甲府駅乗降客人員の推移	108
3 観光客入込状況	108
4 自動車の保有状況	108
5 原動機付自転車・小型特殊自動車保有状況	109
6 郵便局の現状(甲府市内所在の郵便施設数)	109
7 引受郵便物の状況	109
8 電話普及状況及び電報発信	110
9 テレビ普及状況	110

7 ガス・上下水道

1 ガス供給数と消費量の状況	112
2 上下水道沿革	112
3 水源別配水量及び配水管延長・給水状況	113
4 下水道管渠布設状況	113
5 下水道排水設備普及状況	113
6 下水道事業執行状況	113

8 保健衛生

1 医療施設状況	115
2 市立甲府病院利用状況	116
3 医療従事者状況(総数)	117
4 予防接種実施状況	117
5 結核予防の状況	117
6 一類及び二類感染症患者発生状況	118
7 保健師家庭訪問状況	118
8 乳幼児健康診査状況	118
9 特定死因別死亡者数	118
10 生活習慣病予防健康診査実施状況	119
11 部位別悪性新生物による死亡者数	119
12 環境衛生関係施設数(甲府市分)	119

13	食品衛生施設数の状況(甲府市分).....	120
14	畜犬登録狂犬病注射等の状況.....	120
15	血液型別献血者数(山梨県).....	121
16	性別年代別献血者の状況(山梨県).....	121
17	市営斎場利用状況.....	121
18	環境衛生作業状況.....	122
19	ごみ収集量.....	123
20	1トン当たりごみ処理費.....	123
21	有価物回収実績.....	123
22	すみやか号業務実績.....	123
23	市内のし尿・浄化槽汚泥処理状況.....	123
24	自動車騒音の常時監視結果.....	124
25	公害苦情の発生件数.....	125
26	公害苦情発生源別状況.....	125
27	市内の塵芥処理場の概要.....	126
28	可燃ごみ・粗大不燃ごみ処理状況.....	126
29	資源物回収量.....	126
30	荒川・濁川水域等水質調査結果.....	127
31	環境基準点等の測定結果.....	128
32	地下水水質調査結果.....	132

9 福祉

1	国民健康保険被保険者の状況.....	137
2	国民健康保険給付状況.....	137
3	国民健康保険被保険者の事由別異動状況.....	138
4	国民健康保険被保険者給付状況.....	138
5	国民健康保険料調定額と収納額の推移.....	139
6	国民年金(拠出制)受給状況.....	139
7	国民年金(拠出制)被保険者状況.....	140
8	福祉年金受給状況.....	140
9	老人施設への措置収容状況.....	140
10	福祉総合相談窓口利用状況.....	140
11	福祉センター利用状況.....	140
12	障害福祉サービス支給決定者数.....	141
13	生活援助員派遣状況.....	141
14	訪問入浴車利用状況.....	141
15	介護保険第1号被保険者状況.....	142
16	第1号被保険者の事由別異動状況.....	142
17	介護保険料調定額と収納率.....	142
18	介護保険要介護(要支援)認定者数.....	143
19	居宅介護(予防)サービス受給者数.....	143
20	施設介護サービス受給者数.....	143
21	施設別施設介護サービス受給者数.....	144
22	指定介護療養型医療施設サービス受給者数.....	145
23	介護保険給付状況.....	146
24	利用者負担減免承認件数.....	146

25	甲府市要介護者等利用者負担助成 (市単独事業).....	146
26	更生相談等件数.....	147
27	知的障害者の状況.....	147
28	等級別身体障害者の状況.....	147
29	身体障害者手帳交付状況.....	148
30	生活保護状況.....	148
31	民生児童委員数.....	149
32	老人・乳幼児・ひとり親家庭・障害者医療費 助成状況.....	149
33	保育所の状況.....	150

10 教育

1	幼稚園の状況.....	152
2	小学校の状況.....	153
3	中学校の状況.....	154
4	高等学校の状況.....	154
5	特別支援学校の状況(山梨県).....	155
6	大学の状況.....	155
7	短期大学の状況.....	156
8	専修学校の状況(山梨県).....	156
9	各種学校の状況(山梨県).....	156
10	小学校児童数の推移.....	157
11	中学校生徒数の推移.....	157
12	新規学校卒業者の進路状況 (甲府公共職業安定所管内).....	158
13	児童・生徒の発育状況.....	159
14	児童・生徒定期健康診断結果.....	160
15	市立図書館の蔵書数及び貸出冊数.....	161
16	市立図書館登録者数.....	162
17	市立図書館移動図書館(なでしこ号)及び 団体貸出状況.....	162
18	県立図書館の所蔵資料数.....	162
19	県立図書館利用数.....	162
20	県立図書館ネットワーク事業の状況.....	162
21	市内各種体育施設利用状況.....	163
22	緑が丘スポーツ公園利用状況.....	163
23	県立美術館観覧者状況.....	164
24	県立文学館観覧者状況.....	165
25	県立科学館入館者状況.....	165
26	児童館・児童センター・幼児教育センター 利用者状況.....	166
27	公民館利用者状況.....	167
28	甲府市総合市民会館利用状況.....	169
29	甲府市内の文化財一覧.....	169

11 労働

1 一般職業紹介状況 (甲府公共職業安定所管内)……………	175
2 雇用保険給付取扱状況……………	176
3 甲府市シルバー人材センター活動状況……………	177
4 甲府市シルバー人材センター会員状況……………	177
5 市内の労働組合数の状況……………	177

12 建設・都市開発

1 道路の状況……………	179
2 橋りょうの状況……………	179
3 河川の現況……………	179
4 甲府都市計画区域用途別指定地域……………	179
5 都市計画決定一覧……………	180
6 土地区画整理事業状況……………	181
7 市営住宅建設状況……………	181
8 市営住宅入居申込状況……………	181
9 着工建築物状況……………	182

《住宅・土地統計調査報告》

10 居住世帯の有無別住宅数及び人が居住する 住宅以外の建物数……………	182
11 住宅の種類、住宅の所有の関係、自動火災 感知設備の状況別住宅数……………	183
12 住宅の種類・住宅の所有関係別住宅数、世帯 数、世帯人員、1住宅当たり居室数、1住宅 当たり畳数、1住宅当たり延べ面積、1人当 り畳数及び1室当たり人員……………	184
13 テビッコ広場の状況……………	185
14 市内の都市公園等の状況……………	186

13 治安

1 甲府地方検察庁管内事件処理状況……………	188
2 甲府地方裁判所事件処理状況……………	189
3 甲府簡易裁判所事件処理状況……………	190
4 甲府家庭裁判所事件処理状況……………	191
5 刑法犯罪認知、検挙件数及び検挙人員……………	193
6 幼児・学童、高校生、高齢者の交通事故状況……………	195
7 市内の交通事故発生状況……………	196
8 飲酒運転による交通事故発生状況……………	196
9 火災の発生状況……………	197
10 原因別火災発生件数……………	197
11 交通災害共済加入及び給付状況……………	197
12 救急出動状況……………	198
13 消防体制……………	198

14 選挙

1 選挙人名簿登録者数の推移……………	200
2 各種選挙投票状況……………	200
3 選挙人名簿登録者数の状況……………	201

15 財政

1 一般会計歳入歳出状況(歳入)……………	203
2 一般会計歳入歳出状況(歳出)……………	206
3 特別会計歳入歳出状況……………	209
4 歳入歳出決算の推移……………	230
5 公営企業会計歳入歳出状況……………	231
6 市有財産の状況……………	233
7 市税調定額及び収入済額……………	234
8 市民の市税負担状況……………	235
9 市民税、固定資産税納税義務者の状況……………	235

16 行政

1 歴代市長……………	237
2 歴代助役・副市長……………	238
3 市職員数……………	239
4 市職員年齢別構成……………	241
5 歴代甲府市議会議長……………	242
6 歴代甲府市議会副議長……………	243
7 市議会議員……………	244
8 市議会常任委員会と委員定数……………	244
9 市議会議員年齢別構成……………	244
10 市議会本会議開会、付議件数……………	245
11 窓口関係申請件数……………	245
12 「市民の声」集計状況……………	245
13 甲府市の組織体系図……………	246

17 参考資料

市町村別主要統計(山梨県内)……………	250
合併市町村一覧……………	251
統計用語の解説……………	252
都市宣言……………	253
資料提供機関及び団体名……………	254

甲府市の沿革

明治22年	7月	1日	甲府市制施行。
明治24年	10月		15～17日、初めて市制記念祭を行う。
明治27年	4月		公設消防組を編成、4部120人。
	6月		甲府測候所が設けられた。
明治31年	5月		山梨馬車鉄道、甲府・勝沼間の貨客輸送を開始。
明治33年			甲府城跡内に甲府中学校開校。
明治34年			市立甲府商業学校を4月、相生小学校に仮校舎として開校(生徒96人)翌35年本校落成。
明治36年	6月		中央線甲府・八王子間開通。
	12月		中央線甲府・韮崎間開通。
明治37年			甲府城跡が舞鶴公園となり開放された。また、桜座(劇場)で初めての活動写真(映画)が上映された。
明治39年			太田町公園で市旗樹立式挙行。
明治42年			甲府ガス会社・甲府商業会議所が設けられた。また、近代上水道の起工式が行われ、市に水道部を設置。
明治44年			甲府監獄署(甲府刑務所)が橋町から梅力坪へ移転。
明治45年	11月		水道課を新設。
(大正元年)			
大正2年	1月		給水を開始。
大正3年			自動車営業が後藤善四郎に許可され、営業を開始。
大正4年			旧相生町に市役所庁舎落成。10月17日市制祭にあわせて落成式を行う。
大正5年	8月		初めて町総代64人を置く。
大正6年	5月		高成部分林(水源かん養林)189.9ha設定。
大正7年	4月		太田町公園を県から譲り受ける。
大正8年	4月	12日	武田神社創建され、大祭を行う。
大正9年	5月		太田町公園に附属動物園が開設。
	6月		市役所内に甲府職業紹介所が設けられた。
大正12年	3月		御岳昇仙峡が名勝に指定された。
	9月		関東大震災。市内の死者3人、負傷者8人、全壊73戸、半壊63戸の被害。
大正13年	3月		甲府駅全焼。
大正15年			中央線酒折駅開業。
(昭和元年)			
昭和3年			身延線全通。
昭和5年			山梨電鉄甲府・青柳間開通。
昭和6年	5月		本県初のメーデー。
昭和7年			市立甲府市民病院開業。 甲府観光協会設立。
昭和11年	6月		上水道第1期拡張事業竣工。
昭和12年	8月		里垣・相川・国母・貢川の4ヵ村を本市に合併。
	12月		NHK甲府放送局開局。
昭和13年			甲府職業紹介所国営移管。 身延線国営移管。
昭和14年			甲府市警防団結成。
昭和15年			戦時色濃くなり、物資が切符制・公定価格制となり、大政翼賛会が結成される。
昭和16年			市立甲府工業学校が県立に移管された。
昭和17年	4月		千塚・大宮両村を本市に合併。
昭和18年			市に防衛課を新設。 甲府商業学校は生徒募集中止。
昭和20年	7月	6日	米空軍の大空襲をうけ市域の74%は焼土と化し、錦町水道庁舎を仮市役所として戦災復興局を設置。死者1,127人(「甲府空襲の記録」による。)

昭和21年	12月	奥御岳水源かん養林2,661.83ha取得。
昭和22年	10月	天皇陛下県下御巡幸。
昭和23年		市消防本部設置。
昭和24年	12月	池田村と住吉村畔区を本市に合併。 古府中町に市立母子寮を開設。 太田町に市立甲府病院新築。
昭和25年	4月	天皇・皇后両陛下ご来甲、緑化促進県民大会に臨場。
	10月	日本観光百選に御岳昇仙峡が渓谷第1位となる。
昭和27年		市教育委員会事務局発足。 市水道部は錦町から八日町に移転。 社会福祉事務所発足。
昭和29年	10月	山城・住吉・朝井・玉諸・甲運・千代田・能泉・宮本・大鎌田・二川の10ヵ村を本市に合併。
昭和30年		下水道事業起工。 和田町法泉寺山に高区配水池を完工し山梨大学付近の給水難緩和。 元市長斎木逸造氏が初の名誉市民となる。
昭和31年		市財政再建のため地方財政再整備法の適用を受ける。
	4月	川田町に市立甲運第一保育所開設。
昭和32年	10月	本市二人目の名誉市民に元英和高校英語教師K・M・グリーンバンク女史を決定。 昭和村西条に建設中の昭和水源から給水を開始。
昭和33年	4月	東小学校を朝気町に新設。 湯田地区を対象に下水道工事に着手。 水道局庁舎を八日町から春日町に移転。
	8月 16日	米国アイオワ州デモイン市と姉妹都市締結。
昭和34年	9月 26日	伊勢湾台風で多大な被害を受けた。 市営つつじが崎霊園着工。 NHK甲府放送局・山梨放送ともにテレビ放送を開始。
昭和35年	4月	北東・南西の二中学校新設。
	6月	昭和水源の竣工式を行う。
昭和36年	4月 11日	米国カリフォルニア州ロダイ市と友好都市提携を結ぶ。 昭和35年2月着工の市役所新庁舎一部が完成。5月から執務開始し、11月落成式を行う。 泉町土地区画整理事業着工。
昭和37年	1月	市の花に「ナデシコ」を制定。
	4月	北新一丁目に市立北新保育所開設。
	5月	太田町公園に野外音楽堂落成。
	8月	2期10ヵ年の上水道第2期拡張事業竣工式を行う。 自治省から新住居表示整備都市に指定され9月から城北地区30ヵ町の町名・地番を16ヵ町に改めた。(第1次)
	10月	甲府・竜王・敷島・田富・昭和・玉穂の6市町村を一本にした甲府地区開発協議会発足。
昭和38年		野猿谷林道開通。 富士見バイパス完成。
	4月	蓬沢町に玉諸保育所開設。
昭和39年	7月	市役所に市青少年補導センターが開設された。
	9月	中央線以南の市街地中心部45ヵ町の住居表示の整理を行い、15ヵ町とした。(第2次)
	10月	幸町に市立甲府病院を新築、太田町から移転して診療を始めた。
昭和40年	6月	住吉本町に住吉清掃工場設置。ごみ収集を容器収集方式に切替え。
	8月	太田町の市立甲府病院跡へ公民館と市立図書館を併せた遊亀会館完成。 西下条町に、し尿処理場完成。
	9月	市中南部地区18ヵ町の住居表示の整理を行い11ヵ町となる。(第3次)
	10月	平林庫造氏が本市3人目の名誉市民となる。 甲府市・昭和村・玉穂村の一市二村による「甲府地区開発事業団」を設立。 丸の内一丁目に市立丸の内保育所を開設。

昭和41年	4月 12日	貢川小学校を富竹町から徳行町に移転新築した。 武田神社祭典を全市的な「信玄公まつり」として実施。 甲府駅～市立甲府病院の通院専用バス運転開始。
	7月 22日	夕刻集中豪雨に見舞われ、特に相川沿岸は甚大な被害を受けた。死傷者58人、全壊家屋25棟、半壊79棟、被害総額約34億7千万円に達す。
	8月 15日	明治初期の様式建築である中巨摩郡睦沢小学校舎を武田神社境内に移築し、落成。その後、藤村記念館と称して郷土資料館にした。
	9月	1日から身延線南甲府駅の西側の南北一帯18カ町を13カ町に住居表示を行い整理。(第4次)
	10月 17日	市民憲章を制定し、また公募した「甲府市の歌」を市制祭式典で発表した。
	12月	首都圏甲府地区都市開発区域指定を受ける。
昭和42年	9月	山梨大学から武田神社までの区域一帯の住居表示整理を行った。 向町に軽費老人ホーム(平林荘)が完成した。 41年8月の市役所機構改革に引き続き、窓口事務の集中化等各部体制の整備充実と課・係の廃止に伴う流動的活動体制を確立した第2次改革を9月から実施、全国から注目された。
	10月	市民の交通災害共済制度発足。
	12月	甲府駅東側に市街南北をつなぐ舞鶴橋跨線橋完成。 南西地区土地区画整理事業着工。
昭和43年		水道の検針・集金を4月から隔月ごとにする制度を初めて一部地域で実施。
	7月	昭和取水所の北方水源が完成。
	8月	1日からごみをプレス圧縮処理する山宮清掃工場が運転開始。
	9月	1日から塩部・飯田・千塚の一部など市街西部の住居表示を行う。(第2期第2次) 5日現在で住民基本台帳をつくるため住民実態調査を行った。 88歳以上老人医療費補助。
昭和44年	2月	ハシゴ消防車お目見え。
	4月	市立甲府病院に伝染病棟を併設し従来の愛宕町伝染病棟を廃した。 甲府駅前に武田信玄公銅像完成。
	5月	軽費老人ホーム「平林荘」の経営が社会福祉法人「へいりん荘」に移管される。
	6月	敷島町天狗沢の高台上水道高区西配水池完成。 川窪町から上黒平に通ずる野猿谷林道完成。
	9月	湯村・千塚・飯田町などの住居表示を実施(第2期第3次)。 高齢者の医療費助成を88歳から85歳に引き下げる。
昭和45年	3月	市営つつじが崎霊園第3地区工事完成。
	7月	甲府市八ヶ岳学校寮完成。
	8月	西下条し尿処理場第2期工事完成。
	9月	塩部・湯村・千塚町等北新地区の住居表示実施(第3期)。
	10月	市総合計画(第1次)基本構想(目標昭和54年度)決定。
	11月	進徳幼稚園跡に開設した市立丸の内保育所と中央三丁目の中央保育所を合併し、山梨時事新聞社跡に中央保育所を新築移転し、市立で初めての0歳児(6か月以上)の保育を始めた。
	12月	平和通りの延長拡幅と舗装完了。新平和通りとして名付けられた。 高齢者医療費助成を85歳から78歳まで拡大。
昭和46年	3月	中央線甲府～新宿間複線化。
	4月	初めての市立幼稚園として羽黒町に「羽黒幼稚園」開設。 上今井町に公民館を併設した山城連絡所新築。 甲府バイパス開通。
	6月	荒川河川敷に都市公園風の河川敷公園設置。
	7月	6月市議会で公害防止条例を可決、8日に無公害都市を宣言。
	8月	8日から9月26日までの日曜祭日に中央商店街の歩行者天国を初めて実施。各学校地区ごとに青少年相談所(相談員)を置く。
	9月	市の木として「カシ」、家庭の木「キンモクセイ」と「サンゴジュ」を決定。
	12月	特別清掃車「すみやか号」運転開始。

昭和47年	1月	老人医療費無料化(助成)70歳に引き下げ。 千代田連絡所改築落成。
	2月	名誉市民平林庫造氏寄附金を基金にした社会教育センターが丸の内一丁目の保育所跡に完成。 県民会館前十字路で初めてスクランブル方式の交差点を採用。
	4月	川田町の甲運保育所完成。
	6月	上町に清掃工場落成。これに伴い、環境センター(環境部)をここに移す。
	8月	国母工業団地第1次分譲の11区画決まる。
	9月	荒川橋南西一帯の貢川と国母・池田地区の一部にまたがる住居表示実施(第4期第1次)。 「あき地に繁茂した雑草の除去に関する条例」(草刈り条例)公布。 第1回市民文化祭を社会教育センター・中央公民館・南公民館で開催。
	10月	0歳児の医療費無料化(医療費助成金支給)を実施。
昭和48年	1月	寝たきり老人のための巡回入浴車「さわやか号」活動開始。
	3月	日曜・祭日の当番医師を廃止、休日の救急医療センターが市医師会館にオープン。
	4月	甲府地区広域行政事務組合(甲府市・竜王町・敷島町・昭和町・玉穂村・田富町)を設置。広域消防・防災・救急体制と広域視聴覚ライブラリー発足。 国に先駆けて老人医療費の無料化を68歳に引き下げる。 羽黒町に市立羽黒小学校新設開校。 甲府市中央卸売市場竣工。 向町に玉諸公園、下石田町に南西三号公園完成。 荒川河川敷公園にテニス・バレーコートなどを設置。
	7月	中央卸売市場青果部門業務開始。 7月から8月にかけて中小企業勤労者のため、初めて静岡県榛原町静波海岸に「海の家」を開設。
	9月	国母地区6ヵ町を11ヵ町に再編、住居表示を実施(第4期第2次)。 8月干天のため荒川取水口の一部を敷島町民が閉塞する事件があり、協議の結果、荒川からの一日取水量5万トンの協約成立。
	10月	14日 市民団体の主唱により第1回市民まつりを開催。 19日 第3期下水道事業(昭和57年まで)起工式を大津処理場建設地で挙る。
	11月	オイルショックが発生、チリ紙不足、灯油の不足値上りなどあり、不況の色濃くなる。
	12月	中央卸売市場水産部門業務開始。 水道加入金制度を初めて採用。
昭和49年	4月	老人医療無料年齢の対象を65歳とした。
	5日	玉穂村との組合立城南中学校を大里町に開校。
	6日	市立甲府病院内に長期療養児のため湯田小学校分校を開設。
	25日	増坪町に農業センター開場。
	5月	身体障害者福祉モデル都市に指定された。 向町に福祉センター開所。 丸中地区再開発協議会発足。
	6月	甲府都市計画防火地域、準防火地域指定。
	8月	県民会館大ホールで太平洋戦争戦没者、甲府空襲による戦災死没者慰霊祭挙行。戦災誌「甲府の空襲」刊行。
	10月	1日 甲府市勤労市民互助会発足。 19日 中央卸売市場で第1回市場まつり開催。
	11月	農業センターで第1回農業まつり開催。
昭和50年	2月	5日 県水晶宝石協同組合が甲府駅前広場に「宝石の塔」を設置。 4月 8日 向町の雨宮屋敷を市民俗資料館として開設。 5月 12日 旧甲府郵便局庁舎を改装、市役所南庁舎・同中庁舎として開庁。 6月 10日 市立甲府病院に新館を併設、落成式挙行。 8月 18日 フランス・ポー市と姉妹都市締結。 10月 1日 市立甲府病院新館に肢体不自由児母子通園訓練施設「幸寮育園」を開設。 従来県が行っていた建築確認業務の一部を市で行う。 11月 18日 第1回市老人スポーツ大会を寿町甲府第二高等学校のグラウンドで開催。

昭和51年	3月 31日	泉町土地区画整理事業(昭和36年～50年度)工事完成。
	4月 23日	勤労市民のための「いこいの里」オープン。
	5月 23日	小瀬スポーツ公園第1期工事(55ha)完成。
	7月 11日	第1回視覚障害者スポーツ大会を福祉センターで開催。
	11月 2日	甲府市文化協会の発足。(参加109団体)
昭和52年	12月 10日	平瀬浄水場、本館全施設完成。
	4月 1日	上石田三丁目に本市に27番目の小学校として市立石田小学校開校。 大・中規模小売店出店等対策指導要綱を策定。
	4月 7日	市立甲府商業高校が青沼三丁目から上今井町へ移転、開校。
	6月 2日	甲府市新総合計画策定委員会発足。
	4日	甲府市交通遺児を守る会発足。
	8月 7日	青葉スポーツ広場オープン。
	8日	移動図書館「なでしこ号」の運用を開始。
	18日	集中豪雨により、市内に床上浸水、床下浸水等で1,336戸に被害発生、災害救助法適用される。
	25日	救急医療センター移転オープン。
	27日	環境センターに破砕機、電気集じん機完成。
	9月 1日	訪問看護制度発足。 池田地区住居表示変更。
	10月 1日	重度心身障害者医療費助成制度発足。
	11月 2日	市立甲府商業高校竣工式。
昭和53年	3月 30日	新総合計画(第二次)議決。 中村町に心身障害者救護施設「光風寮」完成。
	31日	市立黒平小学校廃校。
	4月 28日	市立甲府病院に中央採血室を開設。
	5月 26日	大津終末処理場定礎式。
	6月 12日	湯村山遊歩道完成。
	7月 1日	有価物回収運動がスタート。
	11月 6日	国母勤労者住宅団地分譲。
昭和54年	4月 1日	勤労者生活安定資金貸付制度発足。
	5月 29日	第1回水源林まつり開催。
	8月 1日	小規模企業者に対する小口資金融資制度を新設。
	11月 29日	第41回国民体育大会主会場が小瀬スポーツ公園に決定された。
	12月 25日	水道局新庁舎起工。
昭和55年	4月 1日	「青沼窓口サービスセンター」が旧甲府商業高校跡地にオープン。
	11日	石田児童館オープン。
	8月 11日	下水道大津終末処理場運転を開始。
	9月 1日	第六期住居表示が実施された。
昭和56年	4月 21日	中庁舎一階に甲府市シルバー人材センターが開設。
	5月 11日	北部市民センター開設。
	6月 8日	市役所内に防災行政用無線が設置された。
昭和57年	11月 16日	平瀬浄水場と各高区配水池を結ぶ片山トンネルが貫通した。
	4月 28日	山宮福祉センターが開設。
	7月 2日	核兵器廃絶平和都市宣言を行った。
昭和58年	11月 29日	荒川に新平和橋が開通した。
	2月 23日	甲府市立新田小学校の竣工式が挙行される。
昭和59年	3月 30日	「西部コミュニティ防災センター」オープン。
	5月 9日	複合施設「南西部市民センター」がオープン。
	7月 6日	「かいじ国体」正式決定。
	2月 15日	上水道湯村山トンネルの貫通式。
	3月 22日	市立宮本小学校開校式。
	7月 4日	甲府市斎場竣工式。
昭和59年	8月 21日	甲府駅舎と南北自由通路竣工式。
	9月 11日	御岳文芸座が開館。
	27日	中国成都市と友好都市締結。
	10月 26日	マウントピア'84未来をひらく工業展を開催。
	31日	荒川ダム湛水式。

昭和60年	2月	19日	甲府駅北口に身体障害者用スロープが完成する。	
	3月	20日	湯村山トンネル配水池が完成する。	
	5月	5日	レッサーパンダ“都都”“蓉蓉”の一般公開始まる。	
	6月	15日	国体リハーサル大会始まる。	
	9月	13日	地場産業振興センターがオープン。	
昭和61年	10月	6日	甲府駅ビル「エクラン」オープン。	
	2月	22日	朝気児童館オープン。	
	3月	11日	甲府市の鳥「カワセミ」を市内で100件目の文化財(天然記念物)に指定する。	
	4月	4日	市立富竹中学校開校。	
		30日	宮本連絡所新築、落成。	
	8月	18日	甲府駅南口、北口広場竣工。	
	9月	3日	甲府市一般廃棄物最終処分場竣工。(小曲町)	
		7日	第41回国民体育大会(かいじ国体)夏季大会開催。(～10日)	
	10月	12日	第41回国民体育大会(かいじ国体)秋季大会開催。(～17日)	
		25日	身体障害者スポーツ大会開催。(～26日)	
昭和62年	12月	20日	千代田地区上水道築道工事竣工。	
	2月	24日	北新児童センターオープン。	
	10月	17日	第1回こうふ大好きまつり開催。	
		18日	こうふ大好きピート100開催。	
昭和63年	12月	23日	第三次甲府市総合計画基本構想議決。	
	4月	1日	情報公開制度スタート。	
		2日	貢川福祉センターオープン。	
		5日	市立上条中学校開校。	
		8日	郵トピア構想モデル都市に指定される。	
	5月	6日	東部市民センター開設。	
	6月	28日	池田公園完成。	
	8月	1日	堂の山青少年キャンプ場開所式。	
	11月	13日	第1回全国スポーツ・レクリエーション祭開催。(～16日)	
	平成元年	1月	17日	インテリジェント・シティに建設省から指定。
4月		5日	市立大國小学校開校。	
6月		16日	緑が丘スポーツ公園競技施設改修開場式。	
7月		1日	市制100周年オープニングイベント(甲府大好き、平和まつり)開催。	
9月		15日	こうふ博'89、パンダ展開催。(～11月12日)	
10月		17日	甲府市制100周年記念式典開催。	
12月		1日	資源ごみ収集業務開始。	
		13日	住吉土地区画整理事業起工式。	
平成2年		3月	25日	桜の郷づくり始まる。(市営御岳林道)
		4月	5日	駐車場案内システム完成。
		10日	歴史文化公園完成。(屋形二丁目)	
	10月	1日	市役所において住民基本台帳オンラインシステム始動。	
平成3年		16日	甲府市総合市民会館竣工。	
	12月		市制100周年記念写真集「甲府物語」発刊。	
	4月	12日	市立甲府商科専門学校開校。	
	7月	23日	森林総合利用施設「マウントピア黒平」竣工。	
	10月	13日	三国武将サミット(甲府市・小田原市・上越市)開催。	
平成4年	1月	22日	甲府市・大和郡山市姉妹都市締結。	
	9月	6日	市立北東中学校新校舎完成。	
	10月	16日	日本文化デザイン会議'92山梨開催。(～18日)	
			友好都市・成都市よりレッサーパンダ“川川”“佳佳”寄贈。	
		18日	市民レインボー大学開校。	
		31日	ねんりんピック'92やまなし開催。(～11月3日)	
	11月	10日	レインボー甲府21懇話会の設置。 南部浄化センターで汚泥焼却施設建設工事竣工式。	

平成5年	1月	12日	甲府市北東部市民センター開設。
		13日	甲府商業高校「商友館」開館式。
	3月	24日	地域エコプラン推進会議発足式。
		25日	南部工業団地竣工。 堀之内南公園竣工。
		26日	甲運第二保育所閉園。
	5月	18日	クリスタルライン68.1km全線開通。
31日		粗大ごみ処理施設稼働式。	
平成6年	7月	8日	リフト付きバス運行開始。
		2月	14日
	3月	24日	古府中町土地区画整理事業竣工式。
	4月	1日	甲府市ボランティアセンター開設。
	8月	23日	石田悠遊館オープン。
	12月	9日	ボランティア都市宣言。
平成7年	1月	17日	直下型地震により阪神・淡路地域が大災害。 消防本部・水道局・市職員・市立甲府病院の救援隊が阪神地区で救援活動。
		6月	30日
	7月	7日	アイメッセ山梨オープン。
	8月	31日	甲府市新焼却工場稼働式。
	9月	22日	甲府市リサイクルプラザ建設工事起工式。
	10月	1日	身延線初の特急列車「ふじかわ」運行開始。
平成8年	2月	23日	甲府駅南口エスカレーター供用開始。
	8月	1日	全国高等学校総合体育大会山梨大会開催。(前期 1～14日、後期 17日～24日)
	10月	4日	新甲府市立図書館オープン。
平成9年	12月	12日	新甲府市総合計画基本構想議決。
	4月	1日	福祉総合相談窓口開設。
		16日	甲府市リサイクルプラザオープン。
10月	10日	戸籍事務のコンピューター化開始。	
平成10年	4月	1日	甲府市障害者センター開設。
		6月	12日
	10月	13日	宇宙飛行士土井隆雄さん市民栄誉賞受賞。
平成11年	5月	3日	西部市民センター開設。
		7月	1日
	7月	14日	女性交流センターオープン。 横根・桜井積石塚古墳群の甲府市指定文化財・史跡指定。
10月	1日	介護保険認定申請受付開始。	
平成12年	2月	1日	半透明ゴミ袋完全実施。
		21日	里垣悠遊館オープン。
	4月		出前講座「響き塾」スタート。 乳幼児医療費助成対象が、3歳未満児から未就学児まで拡大。
平成13年	7月	27日	(財)勤労者福祉サービスセンター開所。
	8月	10日	秩父多摩国立公園が秩父多摩甲斐国立公園に名称変更。
	11月	1日	特例市に移行。
	1月	27日	第56回国民体育大会(かいじきらめき国体)冬季大会開催。(～31日)
	2月		IT講習会開始。
平成13年	4月		甲府市医療福祉会館オープン。
		20日	相川福祉センター・相川悠遊館オープン。
	6月		21世紀 地域のまちづくりを語る集い開催。(～9月)
	10月	17日	萩原智子さん市民栄誉賞受賞。
	19日		幼児教育センターオープン。
11月	8日		甲府市立甲府商業高等学校創立100周年。

平成14年	2月	28日	湯田悠遊館オープン。
	9月	26日	韓国清州市と友情都市締結。
	10月	8日	甲府市・中道町・芦川村・上九一色村法定合併協議会設立。
平成15年	12月	4日	伊勢悠遊館オープン。
	3月	25日	「市民と市長との談話」開始。
	4月	1日	すこやか子育て医療費助成制度スタート。
		5日	「こうふアルジャン」オープン。
		6日	窓口業務の日曜開庁スタート。
	5月		新政策プラン「“わ”の都・こうふプロジェクト」発表。
	6月		甲府駅開業100周年。
	7月	19日	知識交流センター開設。
	10月	10日	「北部悠遊館」オープン。
		29日	「中央部市民センター」オープン。
平成16年	12月	18日	「南東部コミュニティ防災センター」オープン。
	1月		市役所本庁舎1号館1階窓口レイアウトを改善。
	3月		「甲府市シビックコア地区整備計画」を策定。 「健やかいきいき甲府プラン」を策定。
	4月	1日	「甲府市個人情報保護条例」公布。
		1日	こうふ市民意見提出制度(パブリックコメント)を導入。 本庁日曜窓口を税務・福祉関係まで拡大開庁。 小学校適正規模化の基本方針を策定。 電子申請・届出サービスを開始。
	6月		子育て支援総合推進モデル市町村に選定される。
		30日	甲府市・中道町・芦川村・上九一色村法定合併協議会廃止。
	7月		「協働によるまちづくりに関する基本方針」を策定。
	9月		コミュニティバス(実証実験)の運行(～11月)。
		27日	中国四川省成都市 友好都市締結20周年。
平成17年	10月	1日	外部評価制度を導入。 公募により新設小学校名を「市立舞鶴小学校」に決定。
		26日	「北部幼児教育センター」オープン。
		26日	「北部コミュニティ防災センター」オープン。
	1月	30日	第60回国体(やまなしゆめふじ国体)フィギュアスケート・ショートトラック開催。
	2月	2日	甲府市・中道町・上九一色村法定合併協議会設立。
		28日	甲府市、中道町及び上九一色村合併協定調印。
	3月		甲府市交通バリアフリー基本構想策定。 寿宝地区区画整理事業完了。
		31日	市立春日小学校・穴切小学校・相生小学校閉校。
	4月	1日	子育て総合相談窓口開設。 舞鶴小学校開校。 (仮称)甲府市自治基本条例制定に着手。
		6月	1日
平成18年	7月	1日	自動体外式除細動器(AED)設置。
	9月	25日	安全安心パトロールカー巡回開始。 フランス・ポー市との姉妹都市締結30周年記念式典に出席。
	10月	1日	コミュニティバス(実証実験)の運行。(～12月31日)
		7日	甲府市と国立大学法人山梨大学との包括的連携に関する協定書締結。
	3月	1日	中道町・上九一色村北部(梯・古閑区域)を本市に合併。
	6月	13日	第五次甲府市総合計画基本構想議決。 甲府市過疎地域自立促進計画議決。
	7月	31日	甲府市と静岡市との包括的な連携及び交流に関する基本合意文書取り交し。
	12月	23日	「大里悠遊館」オープン。

平成19年	2月	新政策プラン「わ」の都・こうふプロジェクトⅡ(セカンドステージ)を策定。
	28日	中央消防署新庁舎開署。
	3月 28日	甲府市歴史公園竣工。
平成20年	6月	新庁舎建設に係る基本的な考え方である「甲府市庁舎建設基本方針」を策定。
	21日	甲府市自治基本条例を制定。
	1月 1日	甲府市空き家バンク制度開始。
	2月	甲府市景観形成基本計画策定。
	3月	甲府市都市計画マスタープラン策定。
	3月 26日	市立上九一色小学校閉校式。
	4月 1日	羽黒悠遊館オープン。 すこやか子育て医療費・重度心身障害者医療費窓口無料化。 広告事業の導入。 全国瞬時警報システム(J-ALERT)運用開始。
	5月	「甲府市新庁舎建設基本構想」を策定。 ふるさと納税制度スタート。
	6月 16日	合同会社まちづくり甲府設立。
	6月 26日	甲府市自主防犯ボランティア団体連絡協議会設立。
7月 13日	事業仕分け試行実施。	
8月 16日	米デモン市との姉妹都市締結50周年。	
9月 1日	第45回甲府市総合防災訓練を中道地区で初めて実施。主会場として中道南小学校にて開催。	
11月 11日	「甲府市中心市街地活性化基本計画」が内閣総理大臣の認定を受ける。	
12月 28日	笛吹市域の山中で発生した林野火災が甲府市桜井町に拡大。焼損面積55.2ha(甲府市49.6ha、笛吹市5.6ha)	
平成21年	3月	「甲府市新庁舎建設基本計画」を策定。 「甲府市観光振興基本計画」を策定。
	4月 1日	上九一色出張所、上九ふれあい農産物直売所リニューアルオープン。
	6日	岡島百貨店に「まちなか健やかサロン」開設。
	16日	武田氏館跡大手門東史跡公園オープン。 「甲府市高齢者支援計画」を策定。
	6月	甲府のまちづくりを語る会を開催(～9月)。
	6月 10日	「甲府市新型インフルエンザ対策行動計画」を策定。
	7月 11日	事業仕分け実施。
	12日	「甲府市食育推進計画」策定。
	8月	「甲府市多文化共生推進計画」策定。
	10月 1日	指定ごみ袋制度開始。 甲府プレミアム商品券発行。
	17日	市制施行120周年記念式典開催。 「甲府 きょういくの日(教育・共育・郷育)」制定。
	平成22年	1月 29日
2月 26日		首都圏甲府会が設立。
3月 6日		甲府市・中央市中学校組合 学校解消記念式。
16日		「第2次健やかいきいき甲府プラン」を策定。
25日		都市計画道路「愛宕町下条線」開通。
30日		甲府市事業継続計画(BCP)「地震編」を策定。
4月 6日		甲府市立笛南中学校開校式。
14日		公立大学法人山梨県立大学との包括的連携に関する協定書の調印。
29日	甲府市役所本庁舎閉庁式及びお別れ会。	
5月 6日	甲府市役所相生仮本庁舎開庁式。	
6月 23日	「甲府暮らしの便利帖」発刊式。	
7月 1日	静岡市を加えた集客プロモーションパートナー都市における協定の締結。	

	8月	1日	子宮頸がんワクチンの助成開始。
		4日	甲府駅周辺拠点整備事業 竣工記念式典。
	9月	22日	「甲府市長特別賞(第2号)」をみなさまの縁をとりもつ隊へ授与。
	10月	1日	甲府市環境保全条例を制定。
		1日	藤村記念館オープニング記念式典。
		12日	甲府市デマンド交通実証実験運行開始。
		22日	「ココリ」グラウンドオープン及び「オリオン・スクエア」メインホールオープン。
		24日	甲府きょういくの日制定記念事業 甲府大好き「こども祭り」・教育フォーラム2010 合同オープニング式典。
平成23年	1月	16日	新庁舎建設地の埋蔵文化財見学会開催。
	2月	1日	子宮頸がん・ヒブ・小児用肺炎球菌のワクチン接種費用を窓口無料化。 「わ”の都・こうふプロジェクト2011～2014」を策定。
	3月	1日	甲府駅北口多目的広場「よっちゃばれ広場」供用開始。
		11日	東北地方太平洋沖でマグニチュード9.0の大地震発生。 消防本部・水道局・市立甲府病院等の市職員が被災地で救援活動。
		12日	小惑星探査機「はやぶさ」帰還カプセル特別展並びに「フィールズ賞」受賞メダル等 展示会同時開催。(～16日)
		25日	甲府市立富士川小学校・琢美小学校閉校。
	4月	6日	甲府市立善遊館小学校開校。
		8日	市立中学校全校で食缶方式の給食を開始。
		11日	米国・ロダイ市との友好都市締結50周年。
		27日	山梨県土地家屋調査士会との「災害時における被害家屋状況調査に関する協定」の 締結。
	5月	30日	甲府市新庁舎建設(建築・設備)工事安全祈願祭。
	6月	26日	東日本大震災等復興支援イベント「甲流快(こうりゅうかい)」開催。
	8月	13日	市長、議長などの代表団が友好都市・ロダイ市を訪問。(～18日)
	10月	2日	甲府商科専門学校 創立20周年記念式典。
		3日	市ホームページを全面リニューアル。
		7日	甲府商業高等学校 創立110周年記念式典。
	11月	13日	「恩賜林御下賜100周年記念大会」へのご臨席のため皇太子が来県。(～14日)
	12月	3日	「B級ご当地グルメよっちゃばれ市inこうふ」開催。(～4日)
		21日	市内大学との「災害時における支援に関する協定」協定書調印式。
		25日	甲府市立富士川小学校・琢美小学校閉校。
平成24年	1月	11日	甲府市学校給食食材の放射能物質の測定開始。
		22日	大和郡山市姉妹都市締結20周年。
	2月	1日	「甲府市ひとり親家庭在宅就業支援事業」の開始。
	3月	26日	「災害時相互応援に関する協定」締結。(静岡県磐田市)
	4月	1日	甲府市暴力団排除条例施行。
	5月	1日	子宮がん検診へのHPV-DNA検査併用導入。
		9日	「甲府市長特別賞(第3号)」を甲府市出身映画監督 成島出氏へ授与。
		14日	簡易型ガンマ線スペクトロメータによる市立小中学校給食食材の放射性物質測定の開始。
	6月	4日	「市町村広域ネットワーク災害時相互応援に関する協定」の締結。(大阪府大津市他17市町)
	7月	17日	「災害時における帰宅困難者に対する支援に関する協定」の締結。
		20日	「災害時相互応援協定」の締結。(静岡市・長野市・上越市)
	8月	17日	「災害時における応急対策業務に関する協定」の締結。(甲府地区建設業協会)
	10月	6日	「甲府市長特別賞(第4号)」を山梨学院大学水泳選手 鈴木聡美氏へ授与。
		15日	甲府タウンレビューチーム設置。
	11月	24日	「2012関東・東海B-1グランプリin甲府」開催。(～25日)

1 土地・気象

1 甲府市の位置

面積(Km ²)	方 位					
	経度(東経)		地名	緯度(北緯)		地名
212.41	東端	138° 40′	国師岳大弛	南端	35° 30′	古閑町阿難坂
	西端	138° 31′	山宮町西岬	北端	35° 53′	国師岳西1,450m
長さ(km)		海拔(m)		隣接市町村		
東西	南北	最高	最低	笛吹市・甲斐市・中央市・ 北杜市・山梨市・富士河口湖町 昭和町・市川三郷町・川上村(長野県)		
15.3	41.5	2,598	250			

※ 現在の市域を国土交通省国土地理院 2.5万分の1地形図によって測定したもので、距離は各極端の経線または緯線間の直線距離である。

※ 面積については、平成24年10月1日時点の「全国都道府県市区町村別面積調」によるものである。

(資料) 国土交通省国土地理院

2 市役所の位置

所在地 / 地名	経 緯 度	
甲府市丸の内1丁目18番1号	北 緯	35° 40′
	東 経	138° 35′
	標 高	261m

3 市域のうつりかわり（市町村合併図）

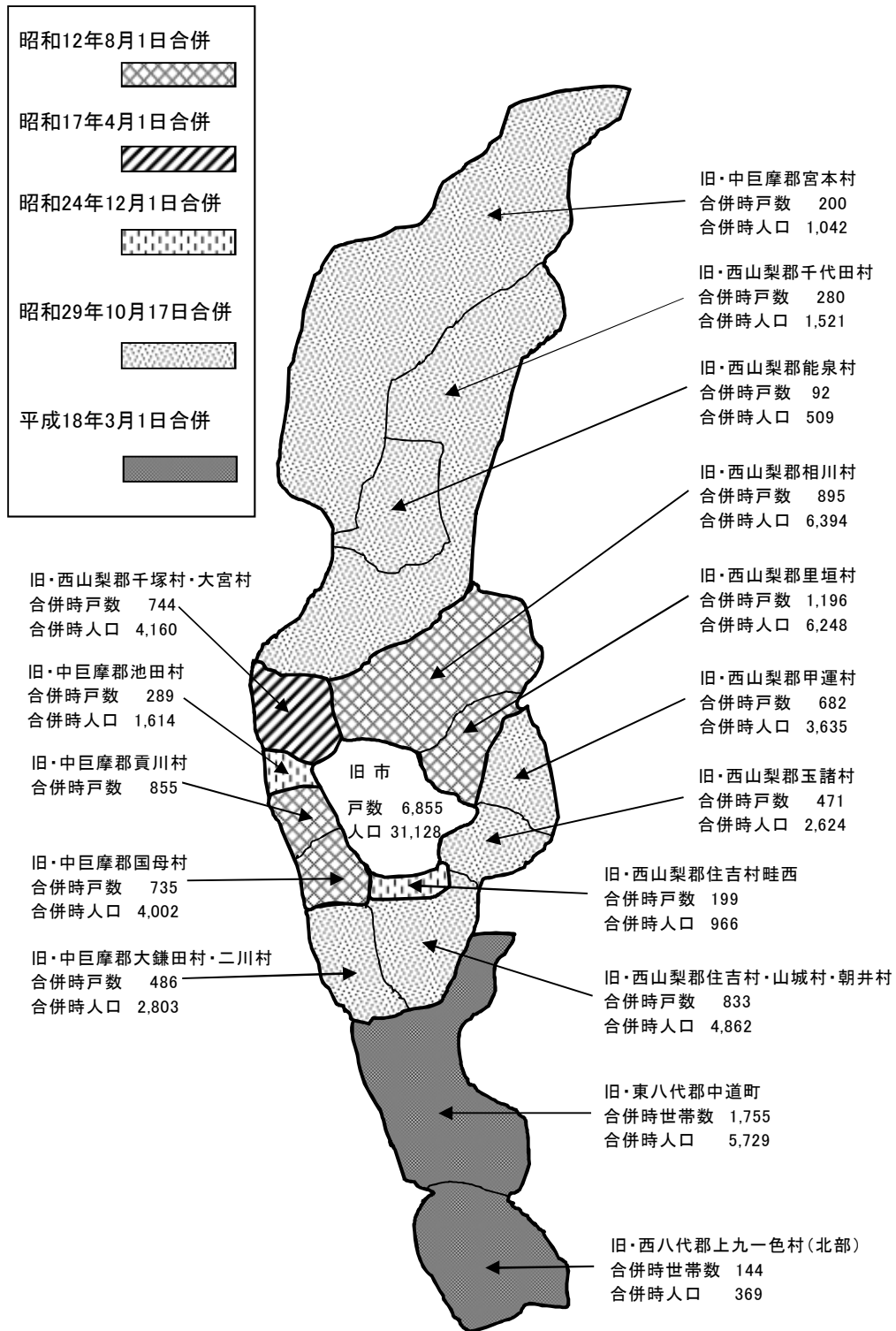

※ 旧市の戸数・人口は、明治22年7月1日、市制施行時のもの。
 (資料)「甲府90年」写真集

3 市域のうつりかわり（市町村合併表）

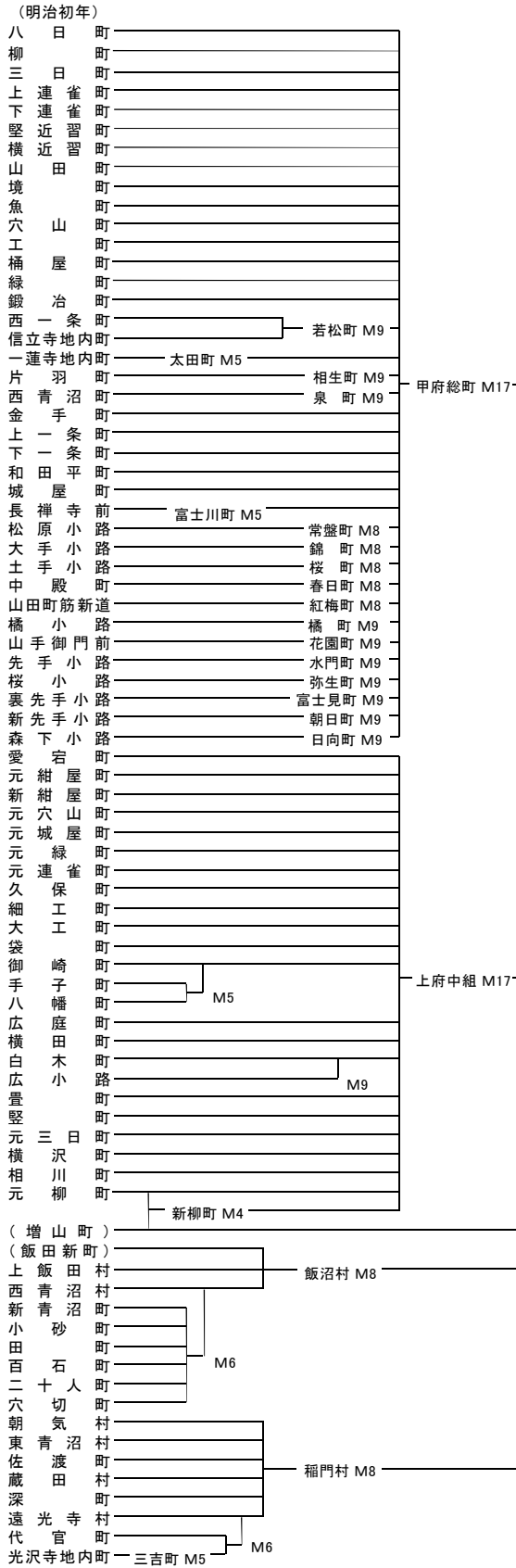

注1 明治4年、元柳・増山両町の一部が独立し、新柳町がつくられるが、増山町は同22年の市制施行まで古府中村に属した。
 注2 明治17年、旧甲府城下の大部分は「甲府総町戸長役場」と「上府中組戸長役場」に分割管理され、同20年、前者は「甲府錦町外36ヶ町戸長役場」に、後者は「甲府上府中総町戸長役場」に改称した。
 注3 飯田新町は上飯田村に属したが、町場化に伴い実質的には独立した一町を形成していた。
 注4 甲府市は、4次にわたる市域拡張の後、隣接町村と以下の境界変更を行っている。

昭和32年	石和町の一部
昭和47年	昭和町・玉穂村の一部
昭和57年	昭和町の一部
昭和63年	昭和町の一部

面積 (km ²)	7.97	42.35	49.17	53.29	170.75	212.41
人口 (人)	31,128	104,530	-	118,175	127,579	200,083
甲府市	第1次合併 (M22)	第2次合併 (S12)	第3次合併 (S17)	第4次合併 (S24)	第5次合併 (S29)	第6次合併 (H18)
	①	②	③	④	⑤	

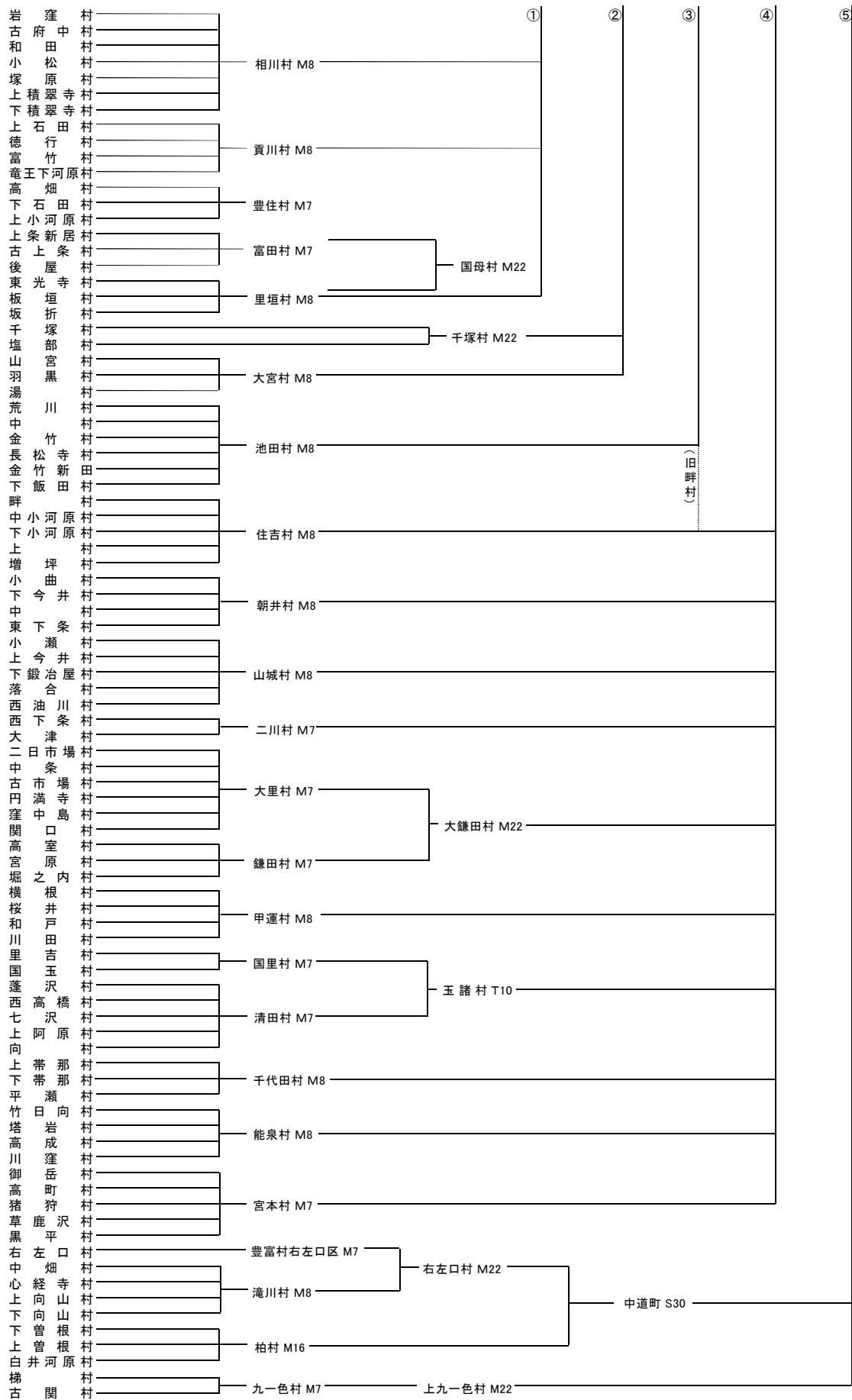

(資料)「甲府市史 史料目録近世(-)」、「中道町史」、「上九一色村誌」

4 土地の地目面積及び評価額

(単位: a、千円)

年度/区分	総 数		宅 地		田	
	面 積	評 価 額	面 積	評 価 額	面 積	評 価 額
平成21年度	635,789	943,030,394	253,545	831,448,622	56,237	27,987,589
平成22年度	635,094	924,248,305	254,442	817,112,314	55,725	26,818,009
平成23年度	634,473	895,053,641	255,121	792,637,497	55,107	25,289,653

年度/区分	畑		山 林		そ の 他	
	面 積	評 価 額	面 積	評 価 額	面 積	評 価 額
平成21年度	120,952	37,464,828	163,141	1,359,907	41,914	44,769,448
平成22年度	120,137	36,146,202	164,642	1,343,879	40,143	42,827,901
平成23年度	119,559	34,734,842	165,234	1,345,340	39,452	41,046,309

※各年度1月1日現在であり、非課税及び免税点未満の地積・価格を含まない。

(資料)税務部税務総室資産税課調

(固定資産概要調書)

5 宅地に関する地積と価格

区 分	地 積 (㎡)	決定価格(千円)	3.3㎡あたりの価格(円)		最高価格の所在地	
			平均価格	最高価格		
平成21年度	25,354,532	831,448,622	108,216	899,728	丸の内1丁目77番	
平成22年度	25,444,237	817,112,314	105,975	517,163	丸の内1丁目77番	
平成23年度	25,512,100	792,637,497	102,527	812,575	丸の内1丁目77番	
商業地区	繁華街	47,848	3,588,403	247,486	丸の内1丁目296番	
	高度商業地区	38,554	5,986,706	512,427	丸の内1丁目77番	
	普通商業地区	3,360,882	143,642,848	141,040	丸の内2丁目16番	
	計	3,447,284	153,217,957	146,671	812,575	丸の内2丁目77番
住宅地区	併用住宅地区	2,451,886	89,181,915	120,030	231,168	北口2丁目8番7
	高級住宅地区	-	-	-	-	-
	普通住宅地区	17,991,751	525,873,265	96,454	169,910	寿町1017番3
	計	20,443,637	615,055,180	99,281	231,168	北口2丁目8番7
工業地区	大工場地区	658,502	9,527,175	47,744	68,656	大里町985番3
	中小工場地区	522,413	10,704,904	67,621	133,996	南口町22番
	家内工業地区	-	-	-	-	-
	計	1,180,915	20,232,079	56,537	133,996	南口町22番
村落地区	集団地区	-	-	-	-	-
	村落地区	410,128	4,083,312	32,855	64,680	猪狩町368番1
	計	410,128	4,083,312	32,855	64,680	猪狩町368番1
観 光 地 区	-	-	-	-	-	
農業用施設の用に供する宅地	30,136	48,969	5,362	14,602	上今井町901番	

※各年度1月1日現在であり、免税点以下の地積、価格は含まない。

※ 高度商業地区は平成9年度から高度商業地区Ⅰ及びⅡに区分変更され、甲府市は高度商業地区Ⅱに該当する。

(資料)税務部税務総室資産税課調(固定資産概要調書)

6 市有地種別

(単位: ㎡)

年度/区分	総 数	庁舎敷地	教育敷地	住宅敷地	山 林	そ の 他
平成21年度	31,653,003.47	20,425.46	944,151.69	204,590.98	26,020,735.59	4,463,099.75
平成22年度	31,679,366.02	33,289.46	966,956.54	204,199.05	26,020,735.59	4,454,185.38
平成23年度	31,700,312.99	33,289.46	959,632.31	211,118.87	26,020,735.59	4,475,536.76

※各年度3月31日現在

(資料)総務部契約管財室管財課調

7 気象概況

年月／区分	平均海面気圧+1,000 hPa	気温 (°C)			平均湿度 (%)	平均雲量 (十分比)	風 (m/s)			日照	
		平均	最高 (平均)	最低 (平均)			平均風速	最大風速		時間 (h)	率 (%)
								風速	風向		
平成21年	13.1	15.1	20.9	10.5	62	6.7	2.1	14.8	NNW	2,133.6	48
平成22年	13.9	15.2	21.1	10.5	65	6.7	2.1	13.4	NW	2,176.6	49
平成23年	13.7	15.0	21.1	10.1	63	6.2	2.2	15.7	NW	2,306.6	52
1月	14.1	2.0	8.5	-3.8	40	2.9	2.6	10.8	NNW	245.1	79
2月	17.7	5.7	12.2	0.2	55	5.2	2.0	13.2	NNW	192.0	63
3月	14.6)	6.6)	13.2)	0.8	48)	5.0	2.8)	11.6)	NNW	233.8)	63)
4月	12.7	13.2	20.9	6.6	51	5.3	2.8	13.3	SSW	234.8	60
5月	11.2	18.0	24.2	13.3	68)	7.8	2.4	13.4	NW	176.5	41
6月	8.9	23.1	28.5	19.4	72	8.8	2.1	9.4	SW	122.2	28
7月	8.1	26.8	32.7	22.8	71	7.7	2.3	9.2	ENE	188.8	43
8月	10.1	26.8	32.5	23.1	74	8.4	2.0	11.3	ESE	179.1	43
9月	11.4	23.2	28.7	19.5	75	7.1	2.0	15.7	NW	167.4	45
10月	17.7	17.2	22.8	12.6	69	7.0	1.8	9.1	NNW	175.5	50
11月	20.1	12.0	17.7	7.2	69	5.8	1.6	11.2	NNW	173.7	56
12月	18.0	4.9	10.9	-0.2	58	3.8	2.0	12.9	NNW	217.7	72

年月／区分	降水量 (mm)		天気日数 ※					有感地震回数
	年又は月合計	最大日量	快晴	曇り	雨	雪	強風	
平成21年	1,023.0	49.5	33	146	104	4	32	12
平成22年	1,320.0	80.5	29	140	130	13	26	10
平成23年	1,423.5	124.5	44	137	91	9	29	119
1月	0.0	0.0	12	1	0	1	2	1
2月	74.5	25.0	5	6	7	4	3	1
3月	43.5	13.0	2	5	5	4	4)	73
4月	40.0	15.5	8	8	5	0	7	17
5月	301.0	108.5	0	18	12	0	5	5
6月	76.5	34.0	0	22	12	0	0	3
7月	192.0	66.5	0	15	10	0	0	6
8月	175.5	46.0	0	20	13	0	1	5
9月	358.5	124.5	1	12	11	0	1	2
10月	83.5	34.0	2	14	8	0	0	2
11月	50.0	26.5	5	10	3	0	3	2
12月	28.5	20.0	9	6	5	1	3	2

※天気日数

快晴：1日4回(3, 9, 15, 21各毎正時)の平均雲量が1.5未満の日数。

曇り：1日4回(3, 9, 15, 21各毎正時)の平均雲量が8.5以上の日数。

雨：日合計雨量が0.5mm以上の日数。

強風：日最大風速が10m/s以上の日数。

値)：準正常値。品質に軽微な問題があるか、または統計値を求める対象となる資料の一部が許容する範囲内で欠けている場合。

年の統計：雪日数は、前年8月から当年7月までの1年間について行い、その他の要素は、当該年の1月から12月までの1年間について行う。

注1：有感地震回数は計測震度計により甲府地方気象台で観測した震度1以上の回数。

(資料)甲府地方気象台調

2 人 口

1 甲府市の人口・世帯の推移

年／区分	人口				世帯数	一世帯当たりの平均人数
	人口総数	増加率	男	女		
明治22年	31,128	100.0	16,109	15,019	6,855	4.5
23	32,419	104.1	16,150	16,269	6,910	4.7
24	32,676	105.0	16,376	16,300	6,889	4.7
25	33,138	106.5	16,558	16,580	7,504	4.4
26	33,391	107.3	16,733	16,658	6,984	4.8
27	33,797	108.6	16,834	16,963	6,992	4.8
28	34,689	111.4	17,674	17,015	7,106	4.9
29	35,284	113.4	17,728	17,556	7,153	4.9
30	35,617	114.4	17,873	17,744	7,721	4.6
31	36,753	118.1	18,001	18,752	7,304	5.0
32	37,230	119.6	18,660	18,570	7,389	5.0
33	38,323	123.1	19,164	19,159	7,436	5.2
34	39,979	128.4	19,991	19,988	7,815	5.1
35	40,753	130.9	20,555	20,198	7,903	5.2
36	43,618	140.1	21,895	21,723	8,301	5.3
37	44,521	143.0	22,319	22,202	8,449	5.3
38	46,098	148.1	23,011	23,087	8,832	5.2
39	47,549	152.8	24,102	23,447	9,162	5.2
40	48,802	156.8	24,653	24,149	9,518	5.1
41	49,883	160.3	24,953	24,930	9,756	5.1
42	51,164	164.4	25,590	25,574	10,009	5.1
43	52,201	167.7	26,030	26,171	10,154	5.1
44	52,805	169.6	26,340	26,465	10,223	5.2
大正元年	52,932	170.0	26,071	26,861	10,305	5.1
2	53,672	172.4	26,794	26,878	10,346	5.2
3	53,756	172.7	26,740	27,016	10,357	5.2
4	54,873	176.3	27,368	27,505	10,576	5.2
5	55,884	179.5	27,859	28,025	10,782	5.2
6	57,427	184.5	28,590	28,837	11,107	5.2
7	58,453	187.8	29,052	29,401	11,345	5.2
8	59,878	192.4	29,788	30,090	11,718	5.1
9	61,580	197.8	30,456	31,124	12,131	5.1
	(56,207)	(180.6)	(27,356)	(28,851)	(12,024)	(4.7)
10	63,216	203.1	31,232	31,984	12,568	5.0
11	65,417	210.2	32,327	33,090	13,151	5.0
12	68,152	218.9	33,609	34,543	13,829	4.9
13	70,841	227.6	35,028	35,813	14,485	4.9
14	73,792	237.1	36,478	37,314	15,148	4.9
	(68,275)	(219.3)	(33,603)	(34,672)	(14,305)	(4.8)
昭和元年	75,682	243.1	37,489	38,193	15,702	4.8
2	76,938	247.2	38,004	38,934	16,087	4.8
3	78,916	253.5	39,161	39,755	16,735	4.7
4	81,131	260.6	40,147	40,984	17,413	4.7
5	82,497	265.0	40,408	42,089	18,130	4.6
	(79,447)	(255.2)	(38,919)	(40,528)	(16,508)	(4.8)
6	85,741	275.4	42,574	43,167	18,713	4.6
7	87,529	281.2	43,559	43,970	19,149	4.6
8	87,169	280.0	43,434	43,735	19,011	4.6
9	87,713	281.8	43,488	44,225	19,091	4.6

年／区分	人 口				世 帯 数	一世帯当たり の平均人数
	人口総数	増 加 率	男	女		
昭和10年	83,700	268.9	41,627	42,073	18,171	4.6
	(82,664)	(265.6)	(39,966)	(42,698)	(17,068)	(4.8)
11	83,868	269.4	41,599	42,269	17,287	4.9
12	104,530	335.8	51,611	52,919	21,203	4.9
13	106,314	341.5	52,262	54,052	21,491	4.9
14	108,294	347.9	53,028	55,266	21,807	5.0
15	108,987	350.1	53,447	55,540	21,830	5.0
	(102,419)	(329.0)	(49,352)	(53,067)	(21,147)	(4.8)
16	109,729	352.5	53,660	56,069	21,990	5.0
17
18
19	123,922	398.1	59,482	64,440	27,778	4.5
20	82,515	265.1	38,566	43,949	18,188	4.5
21	86,833	279.0	40,920	45,913	19,653	4.4
22	104,463	335.6	49,941	54,522	22,873	4.6
	(104,993)	(337.3)	(50,469)	(54,524)	(22,873)	(4.6)
23	104,999	337.3	50,281	54,718	23,146	4.5
24	118,175	379.6	57,097	61,078	25,881	4.6
25	121,645	390.8	58,876	62,769	26,052	4.7
	(121,645)	(390.8)	(58,876)	(62,769)	(26,052)	(4.7)
26	122,253	392.7	59,458	62,795	26,040	4.7
27	124,773	400.8	60,068	64,705	26,587	4.7
28	125,811	404.2	60,691	65,120	26,739	4.7
29	127,579	409.9	61,280	66,299	27,163	4.7
30	154,494	496.3	74,646	79,848	33,156	4.7
	(154,494)	(496.3)	(74,646)	(79,848)	(33,156)	(4.7)
31	165,101	530.4	79,858	85,243	36,140	4.6
32	167,149	537.0	80,918	86,231	37,540	4.5
33	171,009	549.4	82,898	88,111	39,023	4.4
34	174,224	559.7	84,356	89,868	40,357	4.3
35	160,963	517.1	77,416	83,547	38,523	4.2
	(160,963)	(517.1)	(77,416)	(83,547)	(38,526)	(4.2)
36	168,363	540.9	81,126	87,237	43,112	3.9
37	168,160	540.2	80,238	87,922	44,509	3.8
38	172,745	555.0	82,651	90,094	47,024	3.7
39	169,823	545.6	81,714	88,109	45,830	3.7
40	172,901	555.5	83,365	89,536	46,901	3.7
	(172,457)	(554.0)	(82,976)	(89,481)	(45,650)	(3.8)
41	178,022	572.0	86,012	92,010	49,774	3.6
42	179,569	576.9	86,857	92,712	51,122	3.5
43	184,522	592.8	89,117	95,405	53,553	3.4
44	190,703	612.6	92,445	98,258	56,772	3.4
45	186,509	599.2	90,628	95,881	57,485	3.2
	(182,669)	(586.8)	(87,971)	(94,698)	(52,557)	(3.5)
46	188,083	604.2	91,537	96,546	58,429	3.2
47	189,101	607.5	91,965	97,136	58,532	3.2
48	190,338	611.5	92,545	97,793	59,220	3.2
49	192,109	617.2	93,450	98,659	60,193	3.2
50	193,988	623.2	94,432	99,556	60,952	3.2
	(193,879)	(622.8)	(94,064)	(99,815)	(60,218)	(3.2)

年／区分	人 口				世 帯 数	一世帯当たり の平均人数
	人口総数	増 加 率	男	女		
昭和51年	195,826	629.1	95,372	100,454	61,905	3.2
52	197,135	633.3	96,091	101,044	62,827	3.1
53	198,184	636.7	96,716	101,468	63,741	3.1
54	198,715	638.4	97,075	101,640	64,424	3.1
55	199,467	640.8	97,352	102,115	65,490	3.0
	(199,262)	(640.1)	(97,146)	(102,116)	(65,429)	(3.0)
56	200,240	643.3	97,846	102,394	66,271	3.0
57	200,413	643.8	97,930	102,483	66,931	3.0
58	200,473	644.0	97,922	102,551	67,495	3.0
59	200,754	644.9	98,185	102,569	68,333	2.9
60	200,641	644.6	98,237	102,404	68,896	2.9
	(202,405)	(650.2)	(99,412)	(102,993)	(68,052)	(3.0)
61	201,364	646.9	98,488	102,876	69,829	2.9
62	201,179	646.3	98,471	102,708	70,416	2.9
63	200,444	643.9	98,038	102,406	70,894	2.8
平成元年	200,018	642.6	97,849	102,169	71,491	2.8
2	199,898	642.2	97,924	101,974	72,477	2.8
	(200,626)	(644.5)	(98,852)	(101,774)	(71,873)	(2.8)
3	200,176	643.1	98,182	101,994	73,576	2.7
4	200,199	643.1	98,231	101,968	74,153	2.7
5	198,977	639.2	97,609	101,368	74,660	2.7
6	198,101	636.4	97,268	100,833	75,266	2.6
7	197,643	634.9	97,018	100,625	75,982	2.6
	(201,124)	(646.1)	(99,564)	(101,560)	(77,806)	(2.6)
8	196,983	632.8	96,672	100,311	76,609	2.6
9	196,370	630.8	96,271	100,099	77,173	2.5
10	195,444	627.9	95,896	99,548	77,636	2.5
11	194,377	624.0	95,424	98,953	78,072	2.5
12	193,431	621.4	94,859	98,572	78,521	2.5
	(196,154)	(630.2)	(96,858)	(99,296)	(79,161)	(2.5)
13	192,493	618.4	94,521	97,972	78,876	2.4
14	191,450	615.0	93,936	97,514	79,193	2.4
15	190,649	612.5	93,384	97,265	79,424	2.4
16	189,431	608.6	92,716	96,715	79,765	2.4
17	189,198	607.8	92,470	96,728	80,160	2.4
	(194,244)	(624.0)	(95,535)	(98,709)	(80,915)	(2.4)
18	188,580	605.8	92,163	96,417	80,565	2.3
18.3.1	194,350	624.4	95,011	99,339	82,423	2.4
19	194,270	624.1	95,075	99,195	83,310	2.3
20	194,129	623.6	94,818	99,311	84,003	2.3
21	193,232	620.8	94,263	98,969	84,497	2.3
22	193,069	620.2	94,116	98,953	85,175	2.3
	(198,992)	(639.3)	(97,754)	(101,238)	(85,101)	(2.3)
23	192,779	619.3	93,819	98,960	85,785	2.2
24	191,615	615.6	93,110	98,505	85,978	2.2
25	195,658	628.6	94,813	100,845	88,174	2.2

※ 昭和39年以前は甲府市史調

昭和40年以降は市民生活部市民課調による1月1日現在の住民登録人口

昭和17、18年は戦火が激しく人口調査は行われなかった。

平成18年3月1日 中道町・上九一色村北部(梯・古関地区)を本市に合併。

平成24年7月9日施行の住民基本台帳法一部改正に伴い、外国人の方も住民基本台帳に登録されたことによって、平成25年分から日本人・外国人の数としています。

()内は国勢調査人口、10月1日現在

2 町丁別住民基本台帳登録人口(平成24年)

町名/区分	世帯数	男	女	計
丸の内一丁目	314	297	323	620
丸の内二丁目	566	513	567	1,080
丸の内三丁目	448	443	466	909
中央一丁目	168	142	176	318
中央二丁目	404	388	418	806
中央三丁目	310	269	303	572
中央四丁目	398	338	415	753
中央五丁目	340	305	346	651
愛宕町	411	373	409	782
宝一丁目	557	557	594	1,151
宝二丁目	538	516	583	1,099
寿町	262	256	310	566
飯田一丁目	45	47	48	95
飯田二丁目	232	238	253	491
飯田三丁目	311	309	296	605
飯田四丁目	369	385	408	793
飯田五丁目	421	416	476	892
朝日一丁目	236	221	230	451
朝日二丁目	239	221	237	458
朝日三丁目	159	144	179	323
朝日四丁目	251	221	277	498
朝日五丁目	216	204	240	444
美咲一丁目	372	352	356	708
美咲二丁目	258	251	265	516
北新一丁目	307	236	236	472
北新二丁目	475	430	483	913
塩部一丁目	353	294	391	685
塩部二丁目	97	98	99	197
塩部三丁目	495	512	563	1,075
塩部四丁目	701	681	867	1,548
緑が丘一丁目	462	469	488	957
緑が丘二丁目	454	482	516	998
大和町	272	278	298	576
北口一丁目	302	261	295	556
北口二丁目	52	50	49	99
北口三丁目	277	240	308	548
武田一丁目	173	148	149	297
武田二丁目	284	293	349	642
武田三丁目	397	390	416	806
武田四丁目	100	77	79	156
宮前町	399	416	359	775
元紺屋町	344	297	362	659
城東一丁目	245	243	248	491

町名/区分	世帯数	男	女	計
城東二丁目	679	675	698	1,373
城東三丁目	421	431	421	852
城東四丁目	347	366	422	788
城東五丁目	369	365	349	714
若松町	315	312	355	667
太田町	516	489	570	1,059
湯田一丁目	316	344	361	705
湯田二丁目	383	393	449	842
南口町	249	271	332	603
幸町	591	610	687	1,297
伊勢一丁目	251	246	269	515
伊勢二丁目	372	343	380	723
伊勢三丁目	487	511	601	1,112
伊勢四丁目	616	590	639	1,229
相生一丁目	377	358	387	745
相生二丁目	336	294	351	645
相生三丁目	196	174	218	392
青沼一丁目	346	320	374	694
青沼二丁目	424	410	465	875
青沼三丁目	351	377	414	791
朝気一丁目	507	574	589	1,163
朝気二丁目	488	579	595	1,174
朝気三丁目	393	416	460	876
青葉町	573	630	692	1,322
住吉一丁目	542	517	616	1,133
住吉二丁目	402	409	451	860
住吉三丁目	830	888	956	1,844
住吉四丁目	648	692	709	1,401
住吉五丁目	602	662	684	1,346
住吉本町	4	4	3	7
東光寺町	227	299	272	571
善光寺町	122	152	151	303
酒折町	55	58	64	122
砂田町	183	209	211	420
東光寺一丁目	327	385	357	742
東光寺二丁目	477	493	533	1,026
東光寺三丁目	273	347	339	686
善光寺一丁目	552	580	533	1,113
善光寺二丁目	209	211	214	425
善光寺三丁目	600	629	669	1,298

町名／区分	世帯数	男	女	計
酒折一丁目	456	335	307	642
酒折二丁目	267	226	182	408
酒折三丁目	200	199	199	398
天神町	414	394	424	818
西田町	496	567	556	1,123
屋形一丁目	366	337	363	700
屋形二丁目	317	326	361	687
屋形三丁目	343	384	379	763
大手一丁目	344	349	335	684
大手二丁目	219	236	217	453
大手三丁目	190	205	202	407
上積翠寺町	83	88	103	191
下積翠寺町	132	149	178	327
岩窪町	575	644	540	1,184
古府中町	937	1,107	1,148	2,255
塚原町	169	207	238	445
小松町	243	291	299	590
和田町	565	529	614	1,143
高畑一丁目	674	715	766	1,481
高畑二丁目	546	629	646	1,275
高畑三丁目	169	180	199	379
国母一丁目	705	782	773	1,555
国母二丁目	664	719	780	1,499
国母三丁目	448	481	526	1,007
国母四丁目	704	837	806	1,643
国母五丁目	305	353	375	728
国母六丁目	67	65	58	123
国母七丁目	296	353	315	668
国母八丁目	676	804	781	1,585
上小河原町	245	255	269	524
上条新居町	14	13	20	33
古上条町	762	875	900	1,775
後屋町	883	1,057	1,046	2,103
貢川一丁目	265	283	299	582
貢川二丁目	344	421	459	880
富竹一丁目	289	304	301	605
富竹二丁目	378	383	441	824
富竹三丁目	232	262	290	552
富竹四丁目	133	152	149	301

町名／区分	世帯数	男	女	計
德行一丁目	383	394	400	794
德行二丁目	339	354	347	701
德行三丁目	221	237	227	464
德行四丁目	297	317	304	621
德行五丁目	365	436	403	839
貢川本町	488	520	515	1,035
上石田一丁目	313	318	331	649
上石田二丁目	906	978	976	1,954
上石田三丁目	432	458	503	961
上石田四丁目	670	608	671	1,279
下石田二丁目	638	679	713	1,392
下河原町	1,027	823	1,065	1,888
富士見一丁目	554	521	549	1,070
富士見二丁目	602	564	679	1,243
千塚一丁目	372	380	443	823
千塚二丁目	129	141	154	295
千塚三丁目	424	462	495	957
千塚四丁目	454	502	533	1,035
千塚五丁目	622	680	772	1,452
音羽町	292	342	396	738
山宮町	2,579	3,106	3,281	6,387
羽黒町	1,131	1,093	1,255	2,348
湯村一丁目	366	340	413	753
湯村二丁目	255	268	306	574
湯村三丁目	878	881	1,054	1,935
新田町	448	533	589	1,122
中村町	530	473	527	1,000
金竹町	163	231	233	464
長松寺町	381	466	495	961
荒川一丁目	216	260	279	539
荒川二丁目	408	459	509	968
池田一丁目	320	400	422	822
池田二丁目	287	346	355	701
池田三丁目	317	414	406	820
下飯田一丁目	376	438	461	899
下飯田二丁目	498	522	542	1,064
下飯田三丁目	261	259	278	537
下飯田四丁目	300	396	349	745
川田町	621	641	736	1,377
桜井町	623	617	709	1,326

町名／区分	世帯数	男	女	計
和戸町	951	1,106	1,213	2,319
横根町	441	459	494	953
蓬沢町	186	210	237	447
蓬沢一丁目	373	459	436	895
西高橋町	284	312	332	644
七沢町	269	335	342	677
上阿原町	512	663	651	1,314
向町	531	506	562	1,068
国玉町	838	1,008	992	2,000
里吉町	12	10	11	21
里吉一丁目	393	460	431	891
里吉二丁目	566	724	816	1,540
里吉三丁目	272	296	329	625
里吉四丁目	436	515	538	1,053
小瀬町	805	1,012	1,142	2,154
上今井町	1,033	1,358	1,375	2,733
下今井町	85	106	121	227
下鍛冶屋町	274	345	385	730
落合町	104	130	135	265
西油川町	61	76	94	170
中小河原町	620	722	713	1,435
中小河原一丁目	505	568	534	1,102
下小河原町	263	347	338	685
上町	880	1,034	1,118	2,152
増坪町	382	391	453	844
小曲町	100	125	127	252
中町	178	228	220	448
東下条町	185	219	207	426
大里町	4,412	5,429	5,361	10,790
高室町	51	72	71	143
宮原町	558	674	665	1,339

町名／区分	世帯数	男	女	計
堀之内町	712	878	858	1,736
西下条町	280	396	402	798
大津町	231	254	270	524
上帯那町	104	112	124	236
下帯那町	198	195	194	389
平瀬町	161	183	175	358
竹日向町	10	6	8	14
高成町	19	14	18	32
川窪町	1	1	1	2
御岳町	27	22	18	40
高町	2	3	2	5
猪狩町	7	5	7	12
草鹿沢町	5	2	5	7
黒平町	14	9	11	20
塔岩町	0	0	0	0
右左口町	368	535	551	1,086
心経寺町	90	97	97	194
中畑町	100	120	128	248
上向山町	120	177	172	349
下向山町	226	299	316	615
白井町	248	345	359	704
上曾根町	465	683	678	1,361
下曾根町	319	452	430	882
梯町	27	35	33	68
古関町	113	121	116	237
計	85,978	93,110	98,505	191,615

※ 平成24年1月1日現在
(資料)市民生活部市民生活総室市民課調

2 町丁別住民基本台帳登録人口(平成25年)

町名/区分	世帯数	男	女	計
丸の内一丁目	393	355	367	722
丸の内二丁目	632	525	608	1,133
丸の内三丁目	487	464	489	953
中央一丁目	179	141	189	330
中央二丁目	404	389	418	807
中央三丁目	310	266	304	570
中央四丁目	415	353	424	777
中央五丁目	346	301	347	648
愛宕町	424	375	419	794
宝一丁目	564	558	605	1,163
宝二丁目	550	519	586	1,105
寿町	261	256	303	559
飯田一丁目	43	45	47	92
飯田二丁目	250	245	259	504
飯田三丁目	324	316	301	617
飯田四丁目	368	375	408	783
飯田五丁目	438	420	478	898
朝日一丁目	239	213	227	440
朝日二丁目	240	225	231	456
朝日三丁目	158	144	179	323
朝日四丁目	252	222	278	500
朝日五丁目	218	200	247	447
美咲一丁目	385	357	351	708
美咲二丁目	260	263	269	532
北新一丁目	285	223	241	464
北新二丁目	485	437	485	922
塩部一丁目	352	290	386	676
塩部二丁目	93	94	96	190
塩部三丁目	499	495	563	1,058
塩部四丁目	708	681	886	1,567
緑が丘一丁目	447	453	480	933
緑が丘二丁目	474	511	541	1,052
大和町	266	268	293	561
北口一丁目	303	263	301	564
北口二丁目	50	48	47	95
北口三丁目	280	251	317	568
武田一丁目	168	142	156	298
武田二丁目	289	299	348	647
武田三丁目	402	402	419	821
武田四丁目	107	76	88	164
宮前町	401	405	372	777
元紺屋町	361	306	365	671
城東一丁目	245	239	247	486

町名/区分	世帯数	男	女	計
城東二丁目	687	669	690	1,359
城東三丁目	418	412	433	845
城東四丁目	352	367	414	781
城東五丁目	359	352	338	690
若松町	325	315	366	681
太田町	511	485	561	1,046
湯田一丁目	313	334	363	697
湯田二丁目	402	424	464	888
南口町	247	266	328	594
幸町	594	602	692	1,294
伊勢一丁目	259	248	270	518
伊勢二丁目	370	329	383	712
伊勢三丁目	523	552	649	1,201
伊勢四丁目	631	596	644	1,240
相生一丁目	386	366	387	753
相生二丁目	350	301	356	657
相生三丁目	211	184	223	407
青沼一丁目	345	313	364	677
青沼二丁目	435	421	471	892
青沼三丁目	360	396	419	815
朝氣一丁目	503	562	587	1,149
朝氣二丁目	495	571	585	1,156
朝氣三丁目	402	414	445	859
青葉町	604	654	706	1,360
住吉一丁目	549	512	628	1,140
住吉二丁目	383	392	432	824
住吉三丁目	858	891	964	1,855
住吉四丁目	666	699	719	1,418
住吉五丁目	633	691	706	1,397
住吉本町	5	6	5	11
東光寺町	228	298	279	577
善光寺町	124	150	151	301
酒折町	55	62	63	125
砂田町	187	211	216	427
東光寺一丁目	341	392	374	766
東光寺二丁目	506	519	534	1,053
東光寺三丁目	283	341	352	693
善光寺一丁目	578	598	551	1,149
善光寺二丁目	224	221	214	435
善光寺三丁目	615	624	680	1,304

町名／区分	世帯数	男	女	計
酒折一丁目	603	431	358	789
酒折二丁目	339	258	214	472
酒折三丁目	212	206	208	414
天神町	407	385	421	806
西田町	490	561	557	1,118
屋形一丁目	408	370	385	755
屋形二丁目	312	339	350	689
屋形三丁目	354	383	381	764
大手一丁目	353	355	352	707
大手二丁目	205	207	208	415
大手三丁目	188	206	195	401
上積翠寺町	83	87	99	186
下積翠寺町	132	154	174	328
岩窪町	620	653	566	1,219
古府中町	982	1,138	1,181	2,319
塚原町	169	207	228	435
小松町	261	309	312	621
和田町	561	518	602	1,120
高畑一丁目	675	709	760	1,469
高畑二丁目	580	666	678	1,344
高畑三丁目	172	185	199	384
国母一丁目	724	781	812	1,593
国母二丁目	670	739	792	1,531
国母三丁目	456	488	528	1,016
国母四丁目	765	885	853	1,738
国母五丁目	307	347	380	727
国母六丁目	68	68	54	122
国母七丁目	319	370	344	714
国母八丁目	715	834	812	1,646
上小河原町	251	255	277	532
上条新居町	14	13	20	33
古上条町	774	912	938	1,850
後屋町	932	1,116	1,122	2,238
貢川一丁目	264	289	306	595
貢川二丁目	341	415	454	869
富竹一丁目	289	293	306	599
富竹二丁目	377	383	443	826
富竹三丁目	238	263	299	562
富竹四丁目	136	161	161	322

町名／区分	世帯数	男	女	計
徳行一丁目	400	397	411	808
徳行二丁目	347	361	350	711
徳行三丁目	257	266	247	513
徳行四丁目	323	344	330	674
徳行五丁目	365	435	396	831
貢川本町	515	536	556	1,092
上石田一丁目	325	329	344	673
上石田二丁目	932	983	976	1,959
上石田三丁目	452	466	526	992
上石田四丁目	692	625	714	1,339
下石田二丁目	670	695	769	1,464
下河原町	1,122	963	1,219	2,182
富士見一丁目	576	560	583	1,143
富士見二丁目	606	567	697	1,264
千塚一丁目	374	375	445	820
千塚二丁目	128	140	149	289
千塚三丁目	417	456	495	951
千塚四丁目	459	499	527	1,026
千塚五丁目	631	681	780	1,461
音羽町	297	351	406	757
山宮町	2,583	3,058	3,244	6,302
羽黒町	1,140	1,108	1,260	2,368
湯村一丁目	378	343	432	775
湯村二丁目	259	267	308	575
湯村三丁目	894	895	1,066	1,961
新田町	454	544	612	1,156
中村町	537	465	533	998
金竹町	179	252	243	495
長松寺町	369	464	487	951
荒川一丁目	215	256	271	527
荒川二丁目	405	447	508	955
池田一丁目	338	413	445	858
池田二丁目	300	357	369	726
池田三丁目	324	424	426	850
下飯田一丁目	393	440	464	904
下飯田二丁目	489	512	535	1,047
下飯田三丁目	260	253	280	533
下飯田四丁目	300	397	341	738
川田町	669	669	775	1,444
桜井町	658	620	730	1,350

町名／区分	世帯数	男	女	計
和戸町	1,078	1,181	1,259	2,440
横根町	481	475	520	995
蓬沢町	198	227	261	488
蓬沢一丁目	377	475	443	918
西高橋町	295	325	344	669
七沢町	282	330	346	676
上阿原町	543	687	690	1,377
向町	546	506	595	1,101
国玉町	936	1,073	1,089	2,162
里吉町	13	12	12	24
里吉一丁目	408	462	429	891
里吉二丁目	599	765	867	1,632
里吉三丁目	268	287	320	607
里吉四丁目	429	506	535	1,041
小瀬町	865	1,105	1,252	2,357
上今井町	1,071	1,409	1,427	2,836
下今井町	97	123	130	253
下鍛冶屋町	298	376	428	804
落合町	103	129	133	262
西油川町	61	77	92	169
中小河原町	650	759	738	1,497
中小河原一丁目	519	575	552	1,127
下小河原町	289	374	364	738
上町	914	1,063	1,158	2,221
増坪町	391	417	466	883
小曲町	102	127	129	256
中町	189	233	230	463
東下条町	192	224	216	440
大里町	4,523	5,499	5,519	11,018
高室町	51	74	69	143
宮原町	597	703	708	1,411

町名／区分	世帯数	男	女	計
堀之内町	721	885	870	1,755
西下条町	279	387	410	797
大津町	228	263	271	534
上帯那町	104	112	123	235
下帯那町	198	192	191	383
平瀬町	159	182	177	359
竹日向町	10	6	8	14
高成町	19	15	17	32
川窪町	1	1	1	2
御岳町	27	22	15	37
高町	4	4	2	6
猪狩町	7	5	7	12
草鹿沢町	5	2	4	6
黒平町	14	7	11	18
塔岩町	0	0	0	0
右左口町	371	524	539	1,063
心経寺町	86	91	96	187
中畑町	109	123	130	253
上向山町	123	173	174	347
下向山町	237	298	310	608
白井町	253	349	365	714
上曾根町	477	692	687	1,379
下曾根町	332	456	426	882
梯町	26	35	31	66
古関町	109	109	110	219
計	88,714	94,813	100,845	195,658

※ 平成25年1月1日現在
(資料)市民生活部市民生活総室市民課調

3 年齢別人口構成

(単位:人、%)

年齢 / 区分	平成 24 年				平成 25 年			
	男	女	計	比率	男	女	計	比率
0	763	735	1,498	0.7	754	755	1,509	0.7
1	804	770	1,574	0.8	801	752	1,553	0.7
2	834	779	1,613	0.8	809	778	1,587	0.8
3	785	820	1,605	0.8	863	779	1,642	0.8
4	831	811	1,642	0.8	800	834	1,634	0.8
5	818	822	1,640	0.8	861	827	1,688	0.8
6	846	748	1,594	0.8	833	830	1,663	0.8
7	853	799	1,652	0.8	867	752	1,619	0.8
8	870	787	1,657	0.8	868	807	1,675	0.8
9	920	790	1,710	0.8	888	804	1,692	0.8
10	877	814	1,691	0.8	939	815	1,754	0.8
11	875	884	1,759	0.9	887	826	1,713	0.8
12	844	840	1,684	0.8	894	912	1,806	0.9
13	912	780	1,692	0.8	859	847	1,706	0.8
14	977	842	1,819	0.9	937	806	1,743	0.8
15	917	927	1,844	0.9	995	876	1,871	0.9
16	979	818	1,797	0.9	943	939	1,882	0.9
17	945	922	1,867	0.9	995	849	1,844	0.9
18	919	877	1,796	0.9	990	961	1,951	0.9
19	1,039	885	1,924	1.0	1,017	961	1,978	1.0
20	1,058	996	2,054	1.0	1,110	938	2,048	1.0
21	1,092	940	2,032	1.0	1,110	1,060	2,170	1.1
22	1,043	930	1,973	1.0	1,153	1,005	2,158	1.1
23	1,032	863	1,895	0.9	1,063	957	2,020	1.0
24	985	943	1,928	1.0	1,109	935	2,044	1.0
25	950	823	1,773	0.9	997	1,002	1,999	1.0
26	1,035	958	1,993	1.0	995	899	1,894	0.9
27	1,005	996	2,001	1.0	1,071	1,030	2,101	1.0
28	1,045	1,020	2,065	1.0	1,048	1,048	2,096	1.0
29	1,020	973	1,993	1.0	1,090	1,072	2,162	1.1
30	1,070	1,008	2,078	1.0	1,061	1,041	2,102	1.0
31	1,132	987	2,119	1.1	1,117	1,057	2,174	1.1
32	1,148	1,134	2,282	1.1	1,163	1,045	2,208	1.1
33	1,189	1,157	2,346	1.2	1,170	1,170	2,340	1.1
34	1,237	1,195	2,432	1.2	1,191	1,218	2,409	1.2
35	1,323	1,269	2,592	1.3	1,273	1,245	2,518	1.2
36	1,346	1,261	2,607	1.3	1,364	1,328	2,692	1.3
37	1,381	1,376	2,757	1.4	1,406	1,302	2,708	1.3
38	1,552	1,469	3,021	1.5	1,402	1,431	2,833	1.4
39	1,504	1,408	2,912	1.5	1,596	1,532	3,128	1.5
40	1,441	1,357	2,798	1.4	1,531	1,468	2,999	1.5
41	1,438	1,259	2,697	1.4	1,477	1,430	2,907	1.4
42	1,458	1,271	2,729	1.4	1,478	1,319	2,797	1.4
43	1,453	1,392	2,845	1.4	1,480	1,347	2,827	1.4
44	1,478	1,305	2,783	1.4	1,469	1,464	2,933	1.4
45	1,129	963	2,092	1.0	1,496	1,385	2,881	1.4
46	1,374	1,293	2,667	1.3	1,185	1,026	2,211	1.1
47	1,330	1,238	2,568	1.3	1,419	1,362	2,781	1.4
48	1,243	1,197	2,440	1.2	1,341	1,294	2,635	1.3
49	1,141	1,090	2,231	1.1	1,292	1,270	2,562	1.3
50	1,149	1,159	2,308	1.2	1,176	1,141	2,317	1.1
51	1,142	1,122	2,264	1.1	1,168	1,200	2,368	1.2
52	1,083	1,099	2,182	1.1	1,163	1,158	2,321	1.1
53	1,154	1,124	2,278	1.1	1,112	1,124	2,236	1.1
54	1,084	1,096	2,180	1.1	1,184	1,154	2,338	1.1

年齢 / 区分	平成 24 年				平成 25 年			
	男	女	計	比率	男	女	計	比率
55	1,110	1,150	2,260	1.1	1,108	1,131	2,239	1.1
56	1,134	1,139	2,273	1.1	1,122	1,165	2,287	1.1
57	1,186	1,202	2,388	1.2	1,165	1,158	2,323	1.1
58	1,183	1,194	2,377	1.2	1,194	1,232	2,426	1.2
59	1,196	1,279	2,475	1.2	1,184	1,205	2,389	1.2
60	1,220	1,284	2,504	1.3	1,204	1,290	2,494	1.2
61	1,351	1,397	2,748	1.4	1,227	1,298	2,525	1.2
62	1,528	1,643	3,171	1.6	1,350	1,401	2,751	1.4
63	1,522	1,641	3,163	1.6	1,516	1,653	3,169	1.6
64	1,588	1,730	3,318	1.7	1,524	1,624	3,148	1.6
65	1,012	1,086	2,098	1.0	1,572	1,731	3,303	1.6
66	894	952	1,846	0.9	1,005	1,081	2,086	1.0
67	1,130	1,324	2,454	1.2	881	952	1,833	0.9
68	1,248	1,463	2,711	1.4	1,122	1,323	2,445	1.2
69	1,174	1,340	2,514	1.3	1,235	1,461	2,696	1.3
70	1,105	1,360	2,465	1.2	1,161	1,328	2,489	1.2
71	1,143	1,318	2,461	1.2	1,099	1,359	2,458	1.2
72	928	1,138	2,066	1.0	1,112	1,311	2,423	1.2
73	860	1,122	1,982	1.0	913	1,141	2,054	1.0
74	1,010	1,311	2,321	1.2	843	1,109	1,952	0.9
75	918	1,158	2,076	1.0	976	1,299	2,275	1.1
76	933	1,193	2,126	1.1	899	1,149	2,048	1.0
77	822	1,129	1,951	1.0	898	1,179	2,077	1.0
78	852	1,108	1,960	1.0	794	1,110	1,904	0.9
79	828	1,125	1,953	1.0	811	1,086	1,897	0.9
80	715	1,124	1,839	0.9	789	1,089	1,878	0.9
81	688	1,071	1,759	0.9	680	1,089	1,769	0.9
82	628	1,032	1,660	0.8	650	1,031	1,681	0.8
83	559	940	1,499	0.7	577	997	1,574	0.8
84	543	1,010	1,553	0.8	513	900	1,413	0.7
85	460	681	1,141	0.5	507	974	1,481	0.7
86	404	785	1,189	0.6	418	651	1,069	0.5
87	309	641	950	0.4	361	731	1,092	0.5
88	252	592	844	0.4	266	610	876	0.4
89	173	504	677	0.3	221	537	758	0.3
90	165	443	608	0.3	152	454	606	0.3
91	125	395	520	0.2	128	394	522	0.2
92	99	343	442	0.2	107	329	436	0.2
93	86	228	314	0.1	79	287	366	0.1
94	57	213	270	0.1	60	200	260	0.1
95	41	145	186	0.0	48	175	223	0.1
96	24	146	170	0.0	33	119	152	0.0
97	25	96	121	0.0	14	114	128	0.0
98	15	74	89	0.0	17	76	93	0.0
99	4	50	54	0.0	12	53	65	0.0
100以上	11	85	96	0.0	6	92	98	0.0
計	93,110	98,505	191,615	100.0	94,813	100,845	195,658	100.0

※各年1月1日現在住民基本台帳登録人口
平成24年7月9日施行の住民基本台帳法一部改正に伴い、外国人の方も住民基本台帳に登録されたことによって、平成25年分から日本人・外国人の数としています。
(資料)市民生活部市民生活総室市民課調

4 人口動態

年月／区分	出生	死亡	自然増加	死産	婚姻	離婚
単位	人	人	人	件	件	件
平成21年	1,702	1,901	△ 199	59	1,161	478
平成22年	1,707	2,169	△ 462	59	1,103	489
平成23年	1,660	2,136	△ 476	49	1,042	449
1月	131	233	△ 102	8	72	34
2月	117	168	△ 51	3	80	41
3月	135	199	△ 64	3	98	39
4月	125	157	△ 32	4	88	30
5月	156	173	△ 17	4	91	38
6月	129	166	△ 37	2	71	46
7月	146	171	△ 25	7	99	38
8月	172	172	0	8	86	34
9月	129	168	△ 39	1	68	33
10月	144	151	△ 7	3	83	41
11月	147	166	△ 19	3	131	38
12月	129	212	△ 83	3	75	37

※ 人口動態とは、国勢調査と並ぶ国の主要統計で、統計法に基づく基幹統計になっており、

出生、死亡、死産、婚姻、離婚について届書に基づいて作成している。

(資料)市民生活部市民生活総室市民課調

5 人口異動

(単位:人)

年月/区分	自 然 増 減								
	出 生			死 亡			増 減		
	計	男	女	計	男	女	計	男	女
平成21年	1,583	825	758	1,870	1,001	869	△ 287	△ 176	△ 111
平成22年	1,588	827	761	2,111	1,115	996	△ 523	△ 288	△ 235
平成23年	1,547	786	761	2,040	1,072	968	△ 493	△ 286	△ 207
1月	126	70	56	240	116	124	△ 114	△ 46	△ 68
2月	104	52	52	158	85	73	△ 54	△ 33	△ 21
3月	130	69	61	185	105	80	△ 55	△ 36	△ 19
4月	103	55	48	142	72	70	△ 39	△ 17	△ 22
5月	154	80	74	182	92	90	△ 28	△ 12	△ 16
6月	121	62	59	158	72	86	△ 37	△ 10	△ 27
7月	135	64	71	153	80	73	△ 18	△ 16	△ 2
8月	156	88	68	173	99	74	△ 17	△ 11	△ 6
9月	119	60	59	161	87	74	△ 42	△ 27	△ 15
10月	140	54	86	145	81	64	△ 5	△ 27	22
11月	138	63	75	162	89	73	△ 24	△ 26	2
12月	121	69	52	181	94	87	△ 60	△ 25	△ 35

年月/区分	社 会 増 減						
	転 入	その他	計	転 出	その他	計	増 減
平成21年	7,893	231	8,124	7,812	222	8,034	90
平成22年	7,626	99	7,725	7,365	104	7,469	256
平成23年	7,155	101	7,256	7,823	99	7,922	△ 666
1月	437	9	446	472	27	499	△ 53
2月	422	5	427	567	3	570	△ 143
3月	1,250	26	1,276	2,001	3	2,004	△ 728
4月	1,142	7	1,149	792	1	793	356
5月	557	4	561	468	3	471	90
6月	491	5	496	518	1	519	△ 23
7月	482	2	484	574	1	575	△ 91
8月	511	8	519	520	2	522	△ 3
9月	456	9	465	530	1	531	△ 66
10月	539	10	549	447	4	451	98
11月	455	9	464	464	21	485	△ 21
12月	413	7	420	470	32	502	△ 82

※ 住民基本台帳による

(資料)市民生活部市民生活総室市民課調

6 国籍別外国人登録者数

(単位:人)

区分/年	平成21年	平成22年	平成23年
総数	5,735	5,629	5,411
男	2,571	2,475	2,372
女	3,164	3,154	3,039
オーストラリア	26	26	13
ブラジル	658	581	512
カナダ	15	12	13
中国	1,863	1,942	1,909
インド	276	281	272
インドネシア	37	36	37
イラン	20	20	21
韓国・朝鮮	1,501	1,434	1,349
マレーシア	48	42	45
モンゴル	13	18	17
ペルー	248	232	213
フィリピン	458	460	461
スリランカ	36	35	32
タイ	233	229	225
英国	20	20	19
米国	75	73	68
その他	208	188	205

※ 各年12月31日現在

※ 区分の国籍はアルファベット順で、平成16年12月31日現在10名未満を「その他」とした。

(資料)市民生活部市民生活総室市民課調

7 市町村別人口動態

年及び市町村／区分	人口	出生		死亡		(内)乳児死亡	
		数	率	数	率	数	率
平成21年	853,000	6,621	8.1	8,586	10.2	18	1.4
平成22年	862,772	6,868	8.0	9,131	10.6	7	1.0
平成23年	857,690	6,412	7.5	9,358	10.3	9	2.9
市部	732,208	5,481	7.5	7,848	10.7	9	1.6
郡部	125,482	931	7.4	1,510	12.0	-	-
甲府市	197,662	1,554	7.9	2,039	10.3	-	-
富士吉田市	50,180	340	6.8	510	10.2	1	2.9
都留市	33,451	230	6.9	343	10.3	1	4.3
山梨市	36,445	237	6.5	480	13.2	1	4.2
大月市	27,659	129	4.7	351	12.7	-	-
韮崎市	32,239	221	6.9	347	10.8	-	-
南アルプス市	72,242	555	7.7	746	10.3	2	3.6
北杜市	46,872	282	6.0	680	14.5	1	3.5
甲斐市	73,559	772	10.5	578	7.9	1	1.3
笛吹市	70,498	596	8.5	718	10.2	1	1.7
上野原市	26,639	110	4.1	347	13.0	1	9.1
甲州市	33,607	212	6.3	423	12.6	-	-
中央市	31,155	243	7.8	286	9.2	-	-
西八代郡	16,833	71	4.2	257	15.3	-	-
市川三郷町	16,833	71	4.2	257	15.3	-	-
南巨摩郡	40,171	203	5.1	668	16.6	-	-
早川町	1,174	-	-	33	28.1	-	-
身延町	14,062	61	4.3	284	20.2	-	-
南部町	8,828	41	4.6	142	16.1	-	-
富士川町	16,107	101	6.3	209	13.0	-	-
中巨摩郡	18,099	199	11.0	123	6.8	-	-
昭和町	18,099	199	11.0	123	6.8	-	-
南都留郡	48,915	450	9.2	435	8.9	-	-
道志村	1,893	10	5.3	16	8.5	-	-
西桂町	4,510	36	8.0	41	9.1	-	-
忍野村	8,740	108	12.4	72	8.2	-	-
山中湖村	5,299	40	7.5	56	10.6	-	-
鳴沢村	2,954	21	7.1	34	11.5	-	-
富士河口湖町	25,519	235	9.2	216	8.5	-	-
北都留郡	1,464	8	5.5	27	18.4	-	-
小菅村	804	6	7.5	13	16.2	-	-
丹波山村	660	2	3.0	14	21.2	-	-

※市町村の人口は、山梨県企画県民部統計調査課「山梨県常住人口(総人口)」(平成23年10月1日)を用いているため、山梨県人口とは一致しない。

※市町村別の各諸率については、「山梨県常住人口(総人口)」を用いて算出した参考値である。

(資料)山梨県福祉保健部医務課調

3 国勢調査

《平成22年国勢調査報告》

1 国勢調査人口・世帯数

年／区分	面積 (km ²)	世帯数	人 口			女100に 対する男 の割合	一世帯 当たりの 平均人員	人口密度 (1km ² 当たり)
			総 数	男	女			
大正9年	8.38	12,024	56,207	27,356	28,851	94.8	4.7	6,707.3
14年	8.38	14,305	68,275	33,603	34,672	96.9	4.8	9,147.4
昭和5年	8.27	16,508	79,447	38,919	40,528	96.0	4.8	9,606.7
10年	8.27	17,068	82,664	39,966	42,698	93.6	4.8	9,995.6
15年	42.43	21,147	102,419	49,352	53,067	93.0	4.8	2,413.8
22年	49.30	22,873	104,993	50,469	54,524	92.6	4.6	2,129.7
25年	50.18	26,052	121,645	58,876	62,769	93.8	4.7	2,424.2
30年	171.12	33,156	154,494	74,646	79,848	93.5	4.7	902.8
35年	171.12	38,526	160,963	77,416	83,547	92.7	4.2	940.6
40年	171.12	45,650	172,457	82,976	89,481	92.7	3.8	1,007.8
45年	171.12	52,557	182,669	87,971	94,698	92.9	3.5	1,067.5
50年	171.11	60,218	193,879	94,064	99,815	94.2	3.2	1,133.1
55年	171.11	65,429	199,262	97,146	102,116	95.1	3.0	1,164.5
60年	171.11	68,052	202,405	99,412	102,993	96.5	3.0	1,182.9
平成2年	171.89	71,873	200,626	98,852	101,774	97.1	2.8	1,167.2
7年	171.89	77,806	201,124	99,564	101,560	98.0	2.6	1,170.1
12年	171.88	79,161	196,154	96,858	99,296	97.5	2.5	1,141.2
17年	212.41	82,701	200,096	98,403	101,693	96.8	2.4	942.0
22年	212.41	85,101	198,992	97,754	101,238	96.6	2.3	936.8

人口集中地区(DIDs)

人 口		平成17年～平成22年の人口増減		面積	人口密度 (1km ² 当たり)
平成22年	平成17年	実 数	率		
161,234人	164,806人	△3,572人	△2.2%	32.34km ²	4,985.6

※平成17年の集計は、旧中道町・旧上九一色村北部地区を含む。

(資料)総務省統計局 平成22年「国勢調査報告」

2 年齢(各歳)男女別人口

年齢/区分	総数	男	女
総数	198,992	97,754	101,238
0～4歳	8,088	4,129	3,959
0	1,577	829	748
1	1,560	809	751
2	1,650	829	821
3	1,644	821	823
4	1,657	841	816
5～9歳	8,392	4,378	4,014
5	1,608	839	769
6	1,646	849	797
7	1,710	895	815
8	1,691	896	795
9	1,737	899	838
10～14歳	8,881	4,599	4,282
10	1,741	881	860
11	1,702	877	825
12	1,777	945	832
13	1,795	942	853
14	1,866	954	912
15～19歳	9,836	5,321	4,515
15	1,898	1,012	886
16	1,924	1,022	902
17	1,859	987	872
18	1,983	1,087	896
19	2,172	1,213	959
20～24歳	10,716	5,879	4,837
20	2,255	1,235	1,020
21	2,330	1,331	999
22	2,218	1,205	1,013
23	1,995	1,034	961
24	1,918	1,074	844
25～29歳	10,508	5,360	5,148
25	2,111	1,066	1,045
26	2,048	1,044	1,004
27	2,132	1,090	1,042
28	2,057	1,060	997
29	2,160	1,100	1,060
30～34歳	12,264	6,242	6,022
30	2,249	1,159	1,090
31	2,287	1,156	1,131
32	2,509	1,286	1,223
33	2,558	1,270	1,288
34	2,661	1,371	1,290
35～39歳	14,565	7,475	7,090
35	2,747	1,393	1,354
36	2,926	1,477	1,449
37	3,083	1,580	1,503
38	2,935	1,535	1,400
39	2,874	1,490	1,384

年齢/区分	総数	男	女
40～44歳	13,794	7,236	6,558
40	2,848	1,510	1,338
41	2,883	1,477	1,406
42	2,861	1,513	1,348
43	2,799	1,445	1,354
44	2,403	1,291	1,112
45～49歳	12,636	6,490	6,146
45	2,781	1,430	1,351
46	2,605	1,372	1,233
47	2,529	1,280	1,249
48	2,343	1,210	1,133
49	2,378	1,198	1,180
50～54歳	11,614	5,860	5,754
50	2,323	1,190	1,133
51	2,297	1,171	1,126
52	2,380	1,214	1,166
53	2,254	1,110	1,144
54	2,360	1,175	1,185
55～59歳	12,332	6,067	6,265
55	2,340	1,166	1,174
56	2,419	1,182	1,237
57	2,415	1,211	1,204
58	2,479	1,193	1,286
59	2,679	1,315	1,364
60～64歳	14,359	6,948	7,411
60	2,827	1,382	1,445
61	3,243	1,569	1,674
62	3,281	1,577	1,704
63	3,131	1,512	1,619
64	1,877	908	969
65～69歳	12,415	5,794	6,621
65	2,060	996	1,064
66	2,619	1,198	1,421
67	2,646	1,249	1,397
68	2,593	1,206	1,387
69	2,497	1,145	1,352
70～74歳	11,114	5,031	6,083
70	2,482	1,149	1,333
71	2,005	897	1,108
72	2,191	949	1,242
73	2,286	1,019	1,267
74	2,150	1,017	1,133
75～79歳	10,080	4,280	5,800
75	2,191	968	1,223
76	1,992	828	1,164
77	2,035	895	1,140
78	1,909	790	1,119
79	1,953	799	1,154

年 齡／区 分	総 数	男	女	年 齡／区 分	総 数	男	女
80～84歳	8,021	3,105	4,916	95～99歳	591	115	476
80	1,855	746	1,109	95	196	36	160
81	1,694	662	1,032	96	161	38	123
82	1,538	593	945	97	99	15	84
83	1,622	607	1,015	98	84	20	64
84	1,312	497	815	99	51	6	45
85～89歳	4,585	1,441	3,144	100歳以上	88	9	79
85	1,191	422	769	不詳	2,054	1,497	557
86	1,057	344	713	(再掲)			
87	863	259	604	15歳未満	25,361	13,106	12,255
88	754	209	545	15～64歳	122,624	62,878	59,746
89	720	207	513	65歳以上	48,953	20,273	28,680
90～94歳	2,059	498	1,561	年齢別割合 (%)			
90	592	152	440	15歳未満	12.7	13.4	12.1
91	491	127	364	15～64歳	61.6	64.3	59.0
92	391	99	292	65歳以上	24.6	20.7	28.3
93	312	63	249	平均年齢	45.6	43.5	47.6
94	273	57	216	年齢中位数	45.5	43.2	48.1

(資料)総務省統計局 平成22年「国勢調査報告」

3 配偶関係(4区分)、年齢(5歳階級)、男女別15歳以上人口

年齢／区分 (5歳階級)	総数※	男					女				
		総数※	未婚	有配偶	死別	離別	総数※	未婚	有配偶	死別	離別
総数	165,783	80,342	25,467	48,158	2,379	2,986	85,441	18,776	47,728	11,985	5,848
15～19歳	9,315	4,939	4,880	18	1	2	4,376	4,347	16	-	1
20～24歳	10,095	5,429	5,023	251	1	18	4,666	4,155	388	2	37
25～29歳	10,346	5,243	3,626	1,391	1	44	5,103	2,946	1,932	3	146
30～34歳	12,144	6,144	2,794	3,029	2	145	6,000	1,831	3,739	15	320
35～39歳	14,392	7,331	2,539	4,411	3	232	7,061	1,478	4,950	33	494
40～44歳	13,638	7,118	2,023	4,593	25	330	6,520	1,008	4,781	57	592
45～49歳	12,477	6,376	1,442	4,507	30	298	6,101	722	4,547	121	644
50～54歳	11,441	5,737	955	4,319	45	322	5,704	463	4,358	175	642
55～59歳	12,078	5,905	863	4,469	100	385	6,173	430	4,651	359	664
60～64歳	14,108	6,780	691	5,326	204	471	7,328	402	5,283	739	826
65～69歳	12,110	5,615	337	4,631	243	338	6,495	282	4,455	1,102	597
70～74歳	10,785	4,867	181	4,104	331	219	5,918	238	3,626	1,613	361
75～79歳	9,662	4,106	76	3,434	456	123	5,556	217	2,812	2,205	257
80～84歳	7,414	2,920	28	2,394	429	44	4,494	164	1,623	2,476	163
85～89歳	3,874	1,313	7	985	300	11	2,561	69	479	1,884	73
90～94歳	1,514	426	1	256	157	4	1,088	21	82	931	23
95～99歳	347	89	1	38	49	-	258	3	6	235	5
100歳以上	43	4	-	2	2	-	39	-	-	35	3

※ 総数には配偶関係「不詳」を含む。

(資料)総務省統計局 平成22年「国勢調査報告」

4 国籍(10区分)、男女別外国人数

区分／国別	総数	韓国・ 朝鮮	中国	フィリピン	タイ	インドネシア	ベトナム	イギリス	アメリカ	ブラジル	ペルー	その他
総数	4,630	1,123	1,497	361	194	27	29	16	60	451	195	677
男	2,051	555	631	50	24	10	21	11	35	230	111	373
女	2,579	568	866	311	170	17	8	5	25	221	84	304

※ その他には無国籍及び国名「不詳」を含む。

(資料)総務省統計局 平成22年「国勢調査報告」

5 世帯人員(10区分)別一般世帯数及び一般世帯人員 (単位:世帯、人)

一般世帯	世帯数	総数	84,922
		世帯人員が1人	30,793
		2人	23,357
		3人	14,593
		4人	11,154
		5人	3,467
		6人	1,171
		7人	300
		8人	67
		9人	14
	10人以上	6	
	世帯人員	193,087	
	1世帯当たり人員	2.27	
(再掲)	間借り・下宿などの単身者	468	
	会社などの独身寮の単身者	332	

(資料)総務省統計局 平成22年「国勢調査報告」

6 世帯人員(7区分)別65歳以上世帯員のいる一般世帯数、
一般世帯人員及び65歳以上世帯人員

65歳以上世帯員のいる一般世帯			
世帯別 / 区分	世帯数	世帯人員	65歳以上世帯人員
総数	32,284	74,933	45,749
世帯人員が1人	8,956	8,956	8,956
2人	12,971	25,942	21,152
3人	5,335	16,005	8,402
4人	2,552	10,208	3,655
5人	1,369	6,845	1,825
6人	805	4,830	1,252
7人以上	296	2,147	507

(資料)総務省統計局 平成22年「国勢調査報告」

7 世帯人員(7区分)別一般世帯数、一般世帯人員
(6歳未満・18歳未満世帯員のいる一般世帯-特掲)

区分 / 世帯別	総数	世帯人員 1人	2人	3人	4人	5人	6人	7人以上
一般世帯数	84,922	30,793	23,357	14,593	11,154	3,467	1,171	387
一般世帯人員	193,087	30,793	46,714	43,779	44,616	17,335	7,026	2,824
(再掲)6歳未満世帯員のいる一般世帯								
世帯数	7,472	-	199	2,783	2,901	1,036	376	177
世帯人員	29,104	-	398	8,349	11,604	5,180	2,256	1,317
6歳未満世帯人員	9,658	-	199	2,828	4,256	1,531	546	298
18歳未満世帯員のいる一般世帯								
世帯数	18,476	90	984	5,851	7,522	2,670	1,004	355
世帯人員	71,666	90	1,968	17,553	30,088	13,350	6,024	2,593
18歳未満世帯人員	30,739	90	986	6,518	13,664	6,156	2,346	979

(資料)総務省統計局 平成22年「国勢調査報告」

8 子供の数(3区分)別母子世帯数、母子世帯人員、1世帯当たり子供の数
及び父子世帯数、父子世帯人員、1世帯当たり子供の数(6歳未満の子供のいる世帯-特掲)

子供の数(3区分) / 世帯別	母子世帯		父子世帯	
	世帯数	世帯人員	世帯数	世帯人員
総数	1,353	3,529	136	336
子供が1人	708	1,416	82	164
2人	496	1,488	44	132
3人以上	149	625	10	40
(再掲)6歳未満の子供のいる世帯	264	737	14	39
1世帯当たり子供の数	1.6		1.5	

(資料)総務省統計局 平成22年「国勢調査報告」

9 年齢(5歳階級)、男女別高齢単身者数

高齢単身者の 男女 / 年齢別	総数	65~69歳	70~74歳	75~79歳	80~84歳	85歳以上	(別掲) 60歳以上
65歳以上の高齢単身者数	8,956	1,895	1,828	1,997	1,803	1,433	11,089
男	2,394	763	567	469	345	250	3,464
女	6,562	1,132	1,261	1,528	1,458	1,183	7,625

(資料)総務省統計局 平成22年「国勢調査報告」

10 夫の年齢(5歳階級)、妻の年齢(5歳階級)別高齢夫婦世帯数(妻が60歳未満及び夫が65歳未満—特掲)

夫の年齢／妻の年齢 (5歳階級)	妻が60歳以上							(別掲) 妻が60 歳未満
	総数	60～64歳	65～69	70～74	75～79	80～84	85歳以上	
総数	9,211	1,318	2,444	2,285	1,838	1,019	307	238
夫が65～69歳	2,212	1,062	996	123	25	6	—	185
70～74	2,450	221	1,164	941	110	13	1	37
75～79	2,196	24	254	1,013	796	103	6	11
80～84	1,576	11	23	189	789	527	37	5
85歳以上	777	—	7	19	118	370	263	—
(別掲)								
夫が60歳未満	170	133	26	10	—	—	1	5,079
60～64歳	1,214	1,046	138	24	4	2	—	926

(資料)総務省統計局 平成22年「国勢調査報告」

11 世帯の家族類型(22区分)別一般世帯数及び一般世帯人員(6歳未満・18歳未満世帯員のいる一般世帯及び3世代世帯並びに母子世帯及び父子世帯―特掲)

世帯の家族類型 (22区分)	一般 世帯数	一般世 帯人員	(再掲)6歳未満世帯員の いる一般世帯			(再掲)18歳未満世帯員の いる一般世帯			(再掲)3世代世帯	
			世帯数	世帯人 員	6歳未満 世帯人員	世帯数	世帯人 員	18歳未満 世帯人員	世帯数	世帯人 員
総 数	84,920	193,083	7,472	29,104	9,658	18,476	71,666	30,739	4,850	23,382
A 親 族 世 帯	53,421	160,541	7,454	29,015	9,635	18,318	71,279	30,546	4,834	23,295
I 核 家 族 世 帯	46,142	129,809	6,514	24,015	8,435	15,295	55,928	25,642	-	-
(1)夫婦のみの世帯	16,838	33,676	-	-	-	1	2	1	-	-
(2)夫婦と子供から成る世帯	21,690	78,294	6,069	22,755	7,903	13,157	50,105	22,330	-	-
(3)男親と子供から成る世帯	1,032	2,362	30	77	35	201	529	287	-	-
(4)女親と子供から成る世帯	6,582	15,477	415	1,183	497	1,936	5,292	3,024	-	-
II 核 家 族 以 外 の 世 帯	7,279	30,732	940	5,000	1,200	3,023	15,351	4,904	4,834	23,295
(5)夫婦と両親から成る世帯	293	1,172	-	-	-	-	-	-	-	-
①夫婦と夫の親から成る世帯	235	940	-	-	-	-	-	-	-	-
②夫婦と妻の親から成る世帯	58	232	-	-	-	-	-	-	-	-
(6)夫婦とひとり親から成る世帯	1,155	3,465	-	-	-	-	-	-	-	-
①夫婦と夫の親から成る世帯	893	2,679	-	-	-	-	-	-	-	-
②夫婦と妻の親から成る世帯	262	786	-	-	-	-	-	-	-	-
(7)夫婦、子供と両親から成る世帯※	917	5,385	246	1,448	323	699	4,171	1,254	917	5,385
①夫婦、子供と夫の親から成る世帯	775	4,556	201	1,189	265	583	3,487	1,052	775	4,556
②夫婦、子供と妻の親から成る世帯	142	829	45	259	58	116	684	202	142	829
(8)夫婦、子供とひとり親から成る世帯※	2,365	10,977	291	1,420	375	1,139	5,625	1,912	2,365	10,977
①夫婦、子供と夫の親から成る世帯	1,825	8,490	211	1,033	275	861	4,263	1,458	1,825	8,490
②夫婦、子供と妻の親から成る世帯	537	2,474	80	387	100	278	1,362	454	537	2,474
(9)夫婦と他の親族(親、子供を含まない)から成る世帯	166	545	16	65	19	51	191	66	1	5
(10)夫婦、子供と他の親族(親を含まない)から成る世帯	575	2,614	111	537	131	414	1,930	573	486	2,216
(11)夫婦、親と他の親族(子供を含まない)から成る世帯※	95	453	6	34	7	11	56	14	27	146
①夫婦、夫の親と他の親族から成る世帯	63	297	2	9	2	4	17	4	16	83
②夫婦、妻の親と他の親族から成る世帯	23	106	-	-	-	3	14	3	6	30
(12)夫婦、子供、親と他の親族から成る世帯※	300	1,958	153	1,041	210	264	1,756	464	300	1,958
①夫婦、子供、夫の親と他の親族から成る世帯	225	1,473	117	799	163	201	1,340	351	225	1,473
②夫婦、子供、妻の親と他の親族から成る世帯	64	422	33	224	44	56	374	101	64	422
(13)兄弟姉妹のみから成る世帯	426	879	1	3	1	12	27	16	-	-
(14)他に分類されない親族世帯	987	3,284	116	452	134	433	1,595	605	738	2,608
B 非 親 族 を 含 む 世 帯	706	1,749	18	89	23	68	297	103	16	87
C 単 独 世 帯	30,793	30,793	-	-	-	90	90	90	-	-
(再掲)										
母 子 世 帯	1,353	3,529	264	737	319	1,257	3,329	1,958	-	-
父 子 世 帯	136	336	14	39	17	122	308	181	-	-

※夫の親か妻の親か特定できない場合を含む。

(資料)総務省統計局 平成22年「国勢調査報告」

12 世帯の家族類型別65歳以上世帯員のいる一般世帯数、一般世帯人員及び65歳以上世帯人員
(75歳以上・85歳以上世帯員のいる一般世帯一特掲)

	A親族世帯									
	総数	I 核家族世帯						II 核家族以外の世帯		
		総数	(1) 夫婦の みの世 帯	(2) 夫婦と 子供から 成る世帯	(3) 男親と 子供から 成る世帯	(4) 女親と 子供から 成る世帯	総数	(5) 夫婦と 両親から 成る世帯	(6) 夫婦と ひとり親 から成る 世帯	
65歳以上世帯員のいる一般世帯										
世帯数	32,284	23,160	16,962	9,654	3,927	528	2,853	6,198	258	1,117
世帯人員	74,933	65,486	39,001	19,308	12,494	1,135	6,064	26,485	1,032	3,351
65歳以上世帯人員	45,749	36,533	27,782	17,547	6,716	538	2,981	8,751	511	1,561
(再掲)75歳以上世帯員のいる一般世帯										
世帯数	18,145	12,830	8,210	4,727	1,399	323	1,761	4,620	195	1,021
世帯人員	43,012	37,517	18,217	9,454	4,380	691	3,692	19,300	780	3,063
75歳以上世帯人員	22,854	17,513	12,010	7,736	2,180	323	1,771	5,503	363	1,041
(再掲)85歳以上世帯員のいる一般世帯										
世帯数	5,317	3,856	1,784	822	191	114	657	2,072	95	665
世帯人員	13,569	12,035	3,863	1,644	594	244	1,381	8,172	380	1,995
85歳以上世帯人員	5,778	4,311	2,114	1,085	258	114	657	2,197	146	665

	A親族世帯									B 非親族を 含む世帯	C 単独世 帯
	II その他の親族世帯										
	(7) 夫婦、 子供と 両親から 成る世帯	(8) 夫婦、 子供と ひとり親 から成る 世帯	(9) 夫婦と 他の親 族(親、子 を含まな い)から 成る世帯	(10) 夫婦、子 供と他の 親族(親 を含まな い)から 成る世帯	(11) 夫婦、親 と他の親 族(子供 を含まな い)から 成る世帯	(12) 夫婦、 子供、 親と他の 親族から 成る世帯	(13) 兄弟姉 妹のみ から成る 世帯	(14) 他に分類 されない 親族世 帯			
65歳以上世帯員のいる一般世帯											
世帯数	822	2,213	124	421	71	231	175	766	168	8,956	
世帯人員	4,835	10,236	408	1,897	342	1,500	364	2,520	491	8,956	
65歳以上世帯人員	1,579	2,475	254	763	110	351	305	842	260	8,956	
(再掲)75歳以上世帯員のいる一般世帯											
世帯数	534	1,723	77	199	62	174	88	547	82	5,233	
世帯人員	3,105	7,823	245	890	299	1,119	183	1,793	262	5,233	
75歳以上世帯人員	931	1,728	135	320	76	216	131	562	108	5,233	
(再掲)85歳以上世帯員のいる一般世帯											
世帯数	130	761	30	41	34	90	13	213	28	1,433	
世帯人員	727	3,333	95	180	172	580	27	683	101	1,433	
85歳以上世帯人員	172	761	35	52	38	94	18	216	34	1,433	

(資料)総務省統計局 平成22年「国勢調査報告」

13 施設等の世帯の種類(6区分)、世帯人員(4区分)別施設等の世帯数及び施設等の世帯人員

世帯人員／施設等の世帯の種類(6区分)		総数	寮・寄宿舎の学生・生徒	病院・養老所の入院者	社会施設の入所者	自衛隊営舎内居住者	矯正施設の入所者	その他
世帯数	総数	179	43	20	84	-	5	27
	世帯人員が1～4人	56	17	3	9	-	-	27
	5～29	56	10	7	39	-	-	-
	30～49	21	8	2	11	-	-	-
	50人以上	46	8	8	25	-	5	-
世帯人員	総数	5,905	1,181	1,359	2,773	-	565	27
	世帯人員が1～4人	81	20	3	31	-	-	27
	5～29	784	183	78	523	-	-	-
	30～49	845	324	77	444	-	-	-
	50人以上	4,195	654	1,201	1,775	-	565	-

(資料)総務省統計局 平成22年「国勢調査報告」

14 住居の種類・住宅の所有の関係(6区分)別一般世帯数、一般世帯人員及び1世帯当たり人員

住居の種類・住宅の所有の関係(6区分)	世帯数	世帯人員	1世帯当たり人員
一般世帯	84,922	193,087	2.27
住宅に住む一般世帯	84,463	192,488	2.28
主世帯	83,604	190,756	2.28
持ち家	48,140	127,817	2.66
公営・公団・公社の借家	4,654	10,844	2.33
民営の借家	28,054	47,004	1.68
給与住宅	2,756	5,091	1.85
間借り	859	1,732	2.02
住宅以外に住む一般世帯	459	599	1.31

(資料)総務省統計局 平成22年「国勢調査報告」

15 住宅の建て方(7区分)、住宅の所有の関係(5区分)別住宅に住む一般世帯数及び一般世帯人員

住宅の所有の関係(5区分)	総数	一戸建	長屋建	共同住宅											その他
				総数	建物全体の階数					(再掲)世帯が住んでいる階					
					1・2階建	3～5階建	6～10階建	11～14階建	15階建以上	1・2階	3～5階	6～10階	11～14階	15階建以上	
一般世帯数															
住宅に住む一般世帯	84,463	50,225	1,212	32,910	12,643	15,335	3,446	1,029	457	21,620	9,278	1,605	319	88	116
主世帯	83,604	49,657	1,171	32,666	12,522	15,242	3,425	1,020	457	21,448	9,215	1,597	318	88	110
持ち家	48,140	45,084	128	2,882	171	354	1,130	799	428	763	972	795	268	84	46
公営・都市機構・公社の借家	4,654	10	48	4,596	10	3,972	614	-	-	1,929	2,514	153	-	-	-
民営の借家	28,054	4,336	967	22,716	11,763	9,336	1,442	153	22	17,279	4,868	538	29	2	35
給与住宅	2,756	227	28	2,472	578	1,580	239	68	7	1,477	861	111	21	2	29
間借り	859	568	41	244	121	93	21	9	-	172	63	8	1	-	6
一般世帯人員															
住宅に住む一般世帯	192,488	132,739	2,353	57,153	18,829	28,440	6,755	2,134	995	35,406	17,751	3,195	628	173	243
主世帯	190,756	131,425	2,296	56,802	18,666	28,303	6,718	2,120	995	35,169	17,660	3,173	627	173	233
持ち家	127,817	121,129	277	6,300	361	775	2,487	1,747	930	1,706	2,162	1,729	540	163	111
公営・都市機構・公社の借家	10,844	35	95	10,714	19	9,354	1,341	-	-	4,244	6,125	345	-	-	-
民営の借家	47,004	9,646	1,850	35,433	17,452	15,222	2,455	259	45	26,691	7,792	900	48	2	75
給与住宅	5,091	615	74	4,355	834	2,952	435	114	20	2,528	1,581	199	39	8	47
間借り	1,732	1,314	57	351	163	137	37	14	-	237	91	22	1	-	10

(資料)総務省統計局 平成22年「国勢調査報告」

16 住宅の建て方(6区分)別住宅に住む65歳以上世帯員のいる主世帯数、主世帯人員、65歳以上世帯人員及び1世帯当たり人員

住宅の建て方(6区分)	総数	一戸建	長屋建	共同住宅	建物全体の階数			その他
					1・2階建	3～5階建	6階建以上	
主世帯数	32,054	27,793	427	3,782	854	2,117	811	52
主世帯人員	74,578	67,660	709	6,094	1,207	3,553	1,334	115
65歳以上世帯人員	45,461	40,353	516	4,526	967	2,555	1,004	66
1世帯当たり人員	2.33	2.43	1.66	1.61	1.41	1.68	1.64	2.21

(資料)総務省統計局 平成22年「国勢調査報告」

17 延べ面積(14区分)、住宅の所有の関係(5区分)別住宅に住む一般世帯数及び一般世帯人員

延べ面積(14区分)／区分	総数	主世帯					間借り
		総数	持ち家	公営・都市機構・公社の借家	民営の借家	給与住宅	
住宅に住む一般世帯数	84,463	83,604	48,140	4,654	28,054	2,756	859
0～19㎡	3,234	3,104	94	-	2,874	136	130
20～29	8,282	8,151	395	111	7,124	521	131
30～39	6,833	6,698	678	685	4,993	342	135
40～49	7,840	7,721	1,460	1,010	4,908	343	119
50～59	7,008	6,900	1,543	982	3,952	423	108
60～69	6,822	6,739	2,732	1,615	1,946	446	83
70～79	5,409	5,350	3,612	237	1,211	290	59
80～89	3,773	3,740	3,336	6	311	87	33
90～99	4,933	4,886	4,608	2	241	35	47
100～119	7,613	7,604	7,305	4	240	55	9
120～149	11,266	11,264	11,094	1	138	31	2
150～199	7,886	7,885	7,776	1	85	23	1
200～249	2,202	2,201	2,163	-	23	15	1
250㎡以上	1,362	1,361	1,344	-	8	9	1

住宅に住む一般世帯人員	192,488	190,756	127,817	10,844	47,004	5,091	1,732
0～19㎡	3,505	3,345	102	-	3,093	150	160
20～29	9,500	9,284	523	163	8,045	553	216
30～39	10,278	10,027	935	1,109	7,527	456	251
40～49	14,820	14,585	2,512	2,303	9,178	592	235
50～59	14,832	14,568	2,716	2,306	8,711	835	264
60～69	15,771	15,568	5,691	4,254	4,608	1,015	203
70～79	12,319	12,170	7,682	664	3,055	769	149
80～89	9,253	9,166	8,146	21	756	243	87
90～99	12,574	12,447	11,689	4	656	98	127
100～119	20,430	20,402	19,573	13	664	152	28
120～149	33,190	33,184	32,702	4	396	82	6
150～199	24,863	24,860	24,556	3	229	72	3
200～249	6,952	6,950	6,840	-	64	46	2
250㎡以上	4,201	4,200	4,150	-	22	28	1

(資料)総務省統計局 平成22年「国勢調査報告」

18 延べ面積(14区分)、住宅の建て方(6区分)別住宅に住む主世帯数及び主世帯人員

延べ面積(14区分)/種類	総数	一戸建	長屋建	共同住宅				その他
				総数	建物全体の階数			
					1・2階建	3～5階建	6階建以上	
住宅に住む主世帯数	83,604	49,657	1,171	32,666	12,522	15,242	4,902	110
0～19㎡	3,104	147	75	2,874	1,715	932	227	8
20～29	8,151	608	229	7,296	4,142	2,862	292	18
30～39	6,698	1,477	241	4,970	2,238	2,475	257	10
40～49	7,721	2,464	187	5,056	1,931	2,779	346	14
50～59	6,900	1,978	144	4,774	1,601	2,538	635	4
60～69	6,739	2,447	103	4,183	536	2,509	1,138	6
70～79	5,350	2,862	105	2,374	184	925	1,265	9
80～89	3,740	3,128	35	570	81	94	395	7
90～99	4,886	4,584	22	274	31	41	202	6
100～119	7,604	7,383	19	197	40	39	118	5
120～149	11,264	11,196	7	52	10	22	20	9
150～199	7,885	7,841	3	33	10	17	6	8
200～249	2,201	2,190	1	5	1	3	1	5
250㎡以上	1,361	1,352	-	8	2	6	-	1

住宅に住む主世帯人員	190,756	131,425	2,296	56,802	18,666	28,303	9,833	233
0～19㎡	3,345	150	95	3,090	1,842	1,015	233	10
20～29	9,284	704	357	8,196	4,633	3,215	348	27
30～39	10,027	2,366	411	7,227	3,229	3,634	364	23
40～49	14,585	4,881	351	9,324	3,403	5,473	448	29
50～59	14,568	3,908	334	10,320	3,574	5,572	1,174	6
60～69	15,568	5,287	240	10,023	1,178	6,347	2,498	18
70～79	12,170	6,141	284	5,731	411	2,446	2,874	14
80～89	9,166	7,628	86	1,438	194	242	1,002	14
90～99	12,447	11,684	61	682	60	122	500	20
100～119	20,402	19,822	47	524	97	104	323	9
120～149	33,184	33,000	18	141	18	70	53	25
150～199	24,860	24,758	8	72	17	42	13	22
200～249	6,950	6,917	4	14	4	7	3	15
250㎡以上	4,200	4,179	-	20	6	14	-	1

(資料)総務省統計局 平成22年「国勢調査報告」

19 世帯の家族類型(16区分)、住宅の所有の関係(5区分)別住宅に住む一般世帯数及び一般世帯人員
(3世代世帯-特掲)

住宅の所有の関係(5区分)／ 世帯の家族類型(16区分)	総数※	A 親族世帯					
		総数	I 核家族世帯				
			総数	夫婦のみ の世帯	夫婦と 子供から 成る世帯	男親と 子供から 成る世帯	女親と 子供から 成る世帯
住宅に住む一般世帯数	84,463	53,353	46,079	16,806	21,674	1,032	6,567
主世帯	83,604	52,922	45,669	16,710	21,478	1,022	6,459
持ち家	48,140	38,589	32,026	12,575	15,029	722	3,700
公営・公団・公社の借家	4,654	3,249	3,091	684	1,272	79	1,056
民営の借家	28,054	9,956	9,452	3,080	4,504	210	1,658
給与住宅	2,756	1,128	1,100	371	673	11	45
間借り	859	431	410	96	196	10	108
住宅に住む一般世帯人員	192,488	160,358	129,643	33,612	78,231	2,362	15,438
主世帯	190,756	159,070	128,430	33,420	77,504	2,337	15,169
持ち家	127,817	117,868	89,511	25,150	54,271	1,643	8,447
公営・公団・公社の借家	10,844	9,413	8,879	1,368	4,755	191	2,565
民営の借家	47,004	28,345	26,709	6,160	16,027	478	4,044
給与住宅	5,091	3,444	3,331	742	2,451	25	113
間借り	1,732	1,288	1,213	192	727	25	269

住宅の所有の関係(5区分)／ 世帯の家族類型(16区分)	A 親族世帯						
	総数	II 核家族以外の世帯					
		夫婦と 両親から 成る世帯	夫婦と ひとり親か ら成る世帯	夫婦、子供 と両親から 成る世帯	夫婦、子供と ひとり親か ら成る世帯	夫婦と他の 親族(親子 を含まない) から成る 世帯	夫婦、子供 と他の親族 (親を含ま ない)から 成る世帯
住宅に住む一般世帯数	7,274	293	1,155	917	2,362	166	575
主世帯	7,253	293	1,153	915	2,359	165	574
持ち家	6,563	286	1,082	904	2,258	140	525
公営・公団・公社の借家	158	2	14	1	24	6	8
民営の借家	504	3	50	9	67	17	38
給与住宅	28	2	7	1	10	2	3
間借り	21	-	2	2	3	1	1
住宅に住む一般世帯人員	30,715	1,172	3,465	5,385	10,965	545	2,614
主世帯	30,640	1,172	3,459	5,375	10,950	542	2,610
持ち家	28,357	1,144	3,246	5,314	10,493	459	2,385
公営・公団・公社の借家	534	8	42	7	112	22	38
民営の借家	1,636	12	150	49	301	55	174
給与住宅	113	8	21	5	44	6	13
間借り	75	-	6	10	15	3	4

住宅の所有の関係(5区分)／ 世帯の家族類型(16区分)	A 親族世帯				B 非親族世帯	C 単独世帯	(再掲) 3世代世帯
	II その他の親族世帯						
	夫婦、親と 他の親族 (子供を含ま ない)から 成る世帯	夫婦、子供、 親と他の 親族から 成る世帯	兄弟姉妹 のみから 成る世帯	他に分類 されない 親族世帯			
住宅に住む一般世帯数	95	300	426	985	698	30,410	4,846
主世帯	94	299	424	977	687	29,993	4,837
持ち家	89	288	250	741	198	9,352	4,517
公営・公団・公社の借家	-	2	30	71	16	1,389	90
民営の借家	5	8	144	163	459	17,638	216
給与住宅	-	1	-	2	14	1,614	14
間借り	1	1	2	8	11	417	9
住宅に住む一般世帯人員	453	1,958	879	3,279	1,716	30,410	23,367
主世帯	448	1,952	875	3,257	1,689	29,993	23,326
持ち家	425	1,885	520	2,486	595	9,352	22,000
公営・公団・公社の借家	-	12	62	231	42	1,389	359
民営の借家	23	48	293	531	1,019	17,638	903
給与住宅	-	7	-	9	33	1,614	64
間借り	5	6	4	22	27	417	41

※ 家族の世帯類型不詳を含む
(資料)総務省統計局 平成22年「国勢調査報告」

20 従業・通学時の世帯の状況(14区分)、通勤・通学者数(5区分)別住宅に住む一般世帯数及び就業・通学(4区分)別住宅に住む一般世帯人員

通勤・通学者数(5区分) /就業・通学(4区分)		住宅に 住む一般 世帯数	通勤・ 通学者が 0人	1人	2人	3人	4人以上	住宅に 住む一般 世帯人員	自宅 就業者	通勤者	通学者	その他	
総 数		84,463	29,336	27,970	14,056	7,639	5,462	192,488	11,595	77,021	25,057	78,815	
通勤・通 学者の みの世帯	総 数	27,076	-	14,199	5,951	3,276	3,650	51,340	-	39,585	11,755	-	
	通勤者のみ	19,052	-	11,749	5,275	1,487	541	28,974	-	28,974	-	-	
	通学者のみ	2,493	-	2,450	40	3	-	2,539	-	-	2,539	-	
	通勤者と通学者の いる世帯	5,531	-	-	636	1,786	3,109	19,827	-	10,611	9,216	-	
	うち12歳未満 通学者あり	2,301	-	-	202	613	1,486	8,650	-	4,296	4,354	-	
総 数		57,387	29,336	13,771	8,105	4,363	1,812	141,148	11,595	37,436	13,302	78,815	
その 他の世帯	高齢者のみ		22,171	14,901	4,292	1,477	769	732	44,027	3,160	10,837	1,846	28,184
		うち1人	13,202	7,996	2,956	1,130	612	508	22,438	719	8,010	1,226	12,483
	高齢者と 幼児のみ		147	-	15	55	53	24	755	13	304	84	354
		うち高齢者 1人	103	-	9	39	35	20	510	8	223	57	222
	高齢者と幼児 と女性のみ	209	10	79	77	39	4	1,149	44	268	99	738	
	高齢者と 女性のみ	3,213	1,555	825	451	267	115	10,323	1,316	2,232	772	6,003	
	幼児のみ	2,480	-	148	1,438	627	267	9,204	-	4,854	1,186	3,164	
	幼児と 女性のみ	3,566	104	2,350	808	233	71	13,368	100	3,717	1,254	8,297	
	女性のみ	9,524	2,155	3,308	2,078	1,613	370	23,882	600	9,078	4,762	9,442	
	そ の 他	16,077	10,611	2,754	1,721	762	229	38,440	6,362	6,146	3,299	22,633	

(資料)総務省統計局 平成22年「国勢調査報告」

21 産業(大分類)、年齢(5歳階級)、男女別15歳以上就業者数及び平均年齢

男女、年齢 (5歳階級)/区分	総 数										
	総 数	A		B	C	D	E	F	G	H	I
		農業・林業	うち農業	漁業	鉱業	建設業	製造業	電気・ガス・ 熱供給・ 水道業	情報 通信業	運輸業・ 郵便業	卸売・ 小売業
総 数	89,232	2,327	2,256	4	22	6,256	14,324	665	1,630	3,275	17,088
総数(男)	50,957	1,376	1,315	2	15	5,242	10,008	531	1,154	2,736	8,772
総数(女)	38,275	951	941	2	7	1,014	4,316	134	476	539	8,316
15～19歳											
総 数	1,040	5	4	0	0	44	92	10	1	17	257
男	527	4	3	-	-	40	66	9	1	14	108
女	513	1	1	-	-	4	26	1	-	3	149
20～24歳											
総 数	5,507	25	22	0	0	167	659	25	104	133	1,249
男	2,870	20	17	-	-	145	430	14	59	110	631
女	2,637	5	5	-	-	22	229	11	45	23	618
25～29歳											
総 数	7,357	45	41	0	1	411	1,182	25	231	229	1,451
男	3,981	32	28	-	1	343	839	18	120	181	781
女	3,376	13	13	-	-	68	343	7	111	48	670
30～34歳											
総 数	8,618	57	48	1	2	613	1,500	71	249	267	1,643
男	5,018	43	35	-	2	525	1,063	58	179	226	934
女	3,600	14	13	1	-	88	437	13	70	41	709
35～39歳											
総 数	9,989	75	61	0	2	813	2,059	118	283		1,847
男	6,104	50	37	-	2	690	1,483	94	199	298	1,044
女	4,238	25	24	-	-	123	576	24	84	55	803
40～44歳											
総 数	10,106	62	53	0	3	730	2,140	111	246	380	1,745
男	5,987	36	31	-	1	603	1,597	90	185	308	940
女	4,119	26	22	-	2	127	543	21	61	72	805
45～49歳											
総 数	9,679	82	72	1	2	609	1,767	114	171	364	1,686
男	5,434	47	39	1	2	504	1,336	92	126	289	764
女	4,245	35	33	-	-	105	431	22	45	75	922
50～54歳											
総 数	8,987	117	112	0	4	636	1,386	96	134	402	1,717
男	4,996	62	57	-	1	520	949	81	100	338	776
女	3,991	55	55	-	3	116	437	15	34	64	941
55～59歳											
総 数	8,765	187	182	1	3	761	1,309	61	114	379	1,665
男	4,925	94	89	-	2	643	862	48	99	317	737
女	3,840	93	93	1	1	118	447	13	15	62	928
60～64歳											
総 数	8,434	346	342	1	3	765	1,058	27	69	438	1,645
男	4,832	197	194	1	2	657	619	22	62	376	788
女	3,602	149	148	-	1	108	439	5	7	62	857
65～69歳											
総 数	4,836	338	334	0	1	421	620	4	16	217	938
男	2,913	197	194	-	1	347	385	3	14	193	527
女	1,923	141	140	-	-	74	235	1	2	24	411
70～74歳											
総 数	2,858	374	373	0	0	200	314	3	4	65	632
男	1,722	221	220	-	-	155	212	2	3	57	379
女	1,136	153	153	-	-	45	102	1	1	8	253
75～79歳											
総 数	1,532	309	308	0	0	68	145	0	4	24	337
男	953	184	183	-	-	58	104	-	3	22	211
女	579	125	125	-	-	10	41	-	1	2	126
80～84歳											
総 数	811	213	212	0	0	13	70	0	4	7	178
男	477	129	128	-	-	8	47	-	4	7	96
女	334	84	84	-	-	5	23	-	-	-	82
85歳以上											
総 数	360	92	92	0	1	5	23	0	0	0	98
男	218	60	60	-	1	4	16	-	-	-	56
女	142	32	32	-	-	1	7	-	-	-	42
平均年齢											
総 数	46.6	65.0	65.6	49.5	50.6	48.1	45.2	43.7	40.4	48.0	46.6
男	46.9	64.6	65.6	54.5	50.0	47.9	44.8	44.0	41.9	48.2	46.5
女	46.1	65.4	65.7	44.5	51.9	48.8	46.2	42.6	36.8	46.6	46.7
(再掲)											
65歳以上											
総 数	10,397	1,326	1,319	0	2	707	1,172	7	28	313	2,183
男	6,283	791	785	-	2	572	764	5	24	279	1,269
女	4,114	535	534	-	-	135	408	2	4	34	914
65～74歳											
総 数	7,694	712	707	0	1	621	934	7	20	282	1,570
男	4,635	418	414	-	1	502	597	5	17	250	906
女	3,059	294	293	-	-	119	337	2	3	32	664
75歳以上											
総 数	2,703	614	612	0	1	86	238	0	8	31	613
男	1,648	373	371	-	1	70	167	-	7	29	363
女	1,055	241	241	-	-	16	71	-	1	2	250

男女・年齢 (5歳階級)/区分	総 数										
	J	K	L	M	N	O	P	Q	R	S	T
	金融業・ 保険業	不動産業・ 物品賃貸業	学術研究・ 専門技術サー ビス業	宿泊業・ 飲食サービ ス業	生活関連サー ビス業・娯楽 業	教育・ 学習支援業	医療・福祉	複合サービ ス事業	サービス業(他 に分類されな いもの)	公務(他に分 類されるもの を除く)	分類不能の 産業
総 数	2,918	1,708	2,679	6,555	3,730	5,047	9,902	512	4,797	3,705	2,088
総数(男)	1,541	1,031	1,779	2,716	1,601	2,316	2,901	297	3,082	2,690	1,167
総数(女)	1,377	677	900	3,839	2,129	2,731	7,001	215	1,715	1,015	921
15～19歳											
総 数	4	3	4	371	64	34	30	2	27	3	72
男	1	2	1	173	26	18	11	-	17	3	33
女	3	1	3	198	38	16	19	2	10	-	39
20～24歳											
総 数	159	69	66	916	396	295	725	42	146	141	190
男	63	38	35	513	201	126	158	26	105	91	105
女	96	31	31	403	195	169	567	16	41	50	85
25～29歳											
総 数	274	87	197	399	361	358	1,196	61	315	330	204
男	127	50	105	188	173	149	324	37	192	216	105
女	147	37	92	211	188	209	872	24	123	114	99
30～34歳											
総 数	276	111	274	470	314	498	1,198	57	404	418	195
男	111	63	189	222	147	204	341	39	283	276	113
女	165	48	85	248	167	294	857	18	121	142	82
35～39歳											
総 数	375	135	336	606	342	551	1,203	58	478	482	226
男	198	90	211	241	136	216	347	35	308	326	136
女	177	45	125	365	206	335	856	23	170	156	90
40～44歳											
総 数	423	120	327	565	348	622	1,053	51	459	510	211
男	232	73	198	227	160	264	283	24	292	353	121
女	191	47	129	338	188	358	770	27	167	157	90
45～49歳											
総 数	434	128	314	528	278	800	1,122	80	469	547	183
男	246	68	191	186	106	361	305	40	265	407	98
女	188	60	123	342	172	439	817	40	204	140	85
50～54歳											
総 数	367	139	272	503	309	700	1,044	48	423	534	156
男	214	73	167	186	107	334	277	28	252	438	93
女	153	66	105	317	202	366	767	20	171	96	63
55～59歳											
総 数	284	152	302	607	310	514	908	50	548	423	187
男	166	88	216	204	105	243	280	31	333	357	100
女	118	64	86	403	205	271	628	19	215	66	87
60～64歳											
総 数	188	232	283	710	385	377	753	42	742	209	161
男	104	152	218	225	168	224	250	21	492	156	98
女	84	80	65	485	217	153	503	21	250	53	63
65～69歳											
総 数	71	178	137	493	276	148	339	9	443	68	119
男	39	125	113	181	116	95	153	5	308	41	70
女	32	53	24	312	160	53	186	4	135	27	49
70～74歳											
総 数	34	128	64	247	209	86	176	8	209	24	81
男	20	83	55	109	85	47	84	7	142	15	46
女	14	45	9	138	124	39	92	1	67	9	35
75～79歳											
総 数	16	116	59	94	95	37	79	4	86	12	47
男	10	71	42	43	52	18	42	4	58	8	23
女	6	45	17	51	43	19	37	-	28	4	24
80～84歳											
総 数	11	67	32	34	30	17	59	0	32	4	40
男	9	31	27	15	13	10	37	-	21	3	20
女	2	36	5	19	17	7	22	-	11	1	20
85歳以上											
総 数	2	43	12	12	13	10	17	0	16	0	16
男	1	24	11	3	6	7	9	-	14	-	6
女	1	19	1	9	7	3	8	-	2	-	10
平均年齢											
総 数	44.5	55.1	48.0	44.7	46.6	45.5	43.8	43.3	50.3	44.5	45.5
男	45.7	55.3	49.5	42.3	45.7	46.9	45.9	43.2	50.4	45.2	45.6
女	43.1	54.6	45.1	46.4	47.2	44.3	43.0	43.6	50.0	42.4	45.3
(再掲)											
65歳以上											
総 数	134	532	304	880	623	298	670	21	786	108	303
男	79	334	248	351	272	177	325	16	543	67	165
女	55	198	56	529	351	121	345	5	243	41	138
65～74歳											
総 数	105	306	201	740	485	234	515	17	652	92	200
男	59	208	168	290	201	142	237	12	450	56	116
女	46	98	33	450	284	92	278	5	202	36	84
75歳以上											
総 数	29	226	103	140	138	64	155	4	134	16	103
男	20	126	80	61	71	35	88	4	93	11	49
女	9	100	23	79	67	29	67	-	41	5	54

※「役員」を含む。

(資料)総務省統計局 平成22年「国勢調査報告」

22 産業(大分類)、従業上の地位(7区分)、男女別15歳以上就業者数

男女・産業 (大分類)／種類	総 数										
	総 数	雇 用 者				役 員	雇人の ある業主	雇人の ない業主	家 族 従業者	家 庭 内職者	
		総数	正規の職員 ・従業員	労働者派遣 事業所の派 遣社員	パート・アル バイト・その 他						
総 数	89,232	68,171	43,851	2,114	22,206	5,982	2,731	7,438	4,226	176	
男	50,957	37,534	30,118	1,011	6,405	4,441	2,240	5,679	767	17	
女	38,275	30,637	13,733	1,103	15,801	1,541	491	1,759	3,459	159	
A 農業・林業	総 数	2,327	253	126	6	121	27	121	1,075	851	0
	男	1,376	167	99	6	62	22	113	951	123	-
	女	951	86	27	-	59	5	8	124	728	-
	うち農業										
	総 数	2,256	193	73	3	117	23	120	1,071	849	0
	男	1,315	115	53	3	59	18	112	947	123	-
女	941	78	20	-	58	5	8	124	726	-	
B 漁 業	総 数	4	2	1	1	0	0	0	1	1	0
	男	2	1	-	1	-	-	-	1	-	-
	女	2	1	1	-	-	-	-	-	1	-
C 鉱 業	総 数	22	15	15	0	0	7	0	0	0	0
	男	15	9	9	-	-	6	-	-	-	-
	女	7	6	6	-	-	1	-	-	-	-
D 建設業	総 数	6,256	3,868	3,222	61	585	948	333	838	269	0
	男	5,242	3,239	2,820	22	397	739	328	837	99	-
	女	1,014	629	402	39	188	209	5	1	170	-
E 製 造 業	総 数	14,324	11,837	8,480	914	2,443	976	231	745	382	153
	男	10,008	8,253	6,984	559	710	758	216	681	85	15
	女	4,316	3,584	1,496	355	1,733	218	15	64	297	138
F 電気・ガス・熱供給・水道業	総 数	665	655	618	4	33	10	0	0	0	0
	男	531	522	513	-	9	9	-	-	-	-
	女	134	133	105	4	24	1	-	-	-	-
G 情報通信業	総 数	1,630	1,431	1,182	87	162	100	8	80	11	0
	男	1,154	992	907	33	52	89	6	65	2	-
	女	476	439	275	54	110	11	2	15	9	-
H 運輸業・郵便業	総 数	3,275	2,991	2,014	98	879	132	17	116	18	0
	男	2,736	2,493	1,859	78	556	107	16	114	5	-
	女	539	498	155	20	323	25	1	2	13	-
I 卸売・小売業	総 数	17,088	12,547	6,693	203	5,651	1,821	493	1,281	941	0
	男	8,772	5,901	4,565	59	1,277	1,291	401	1,001	173	-
	女	8,316	6,646	2,128	144	4,374	530	92	280	768	-
J 金融・保険業	総 数	2,918	2,661	2,164	54	443	120	18	98	21	0
	男	1,541	1,366	1,299	6	61	95	16	59	5	-
	女	1,377	1,295	865	48	382	25	2	39	16	-
K 不動産業・物品賃貸業	総 数	1,708	834	552	17	265	411	39	334	90	0
	男	1,031	481	357	10	114	287	29	221	13	-
	女	677	353	195	7	151	124	10	113	77	-

男女・産業 (大分類)／種類	総 数										
	総 数	雇 用 者				役 員	雇 人 の あ る 業 主	雇 人 の な い 業 主	家 族 従 業 者	家 庭 内 職 者	
		総 数	正 規 の 職 員 ・ 従 業 員	労 働 者 派 遣 事 業 所 の 派 遣 社 員	パ ー ト ・ ア ル バ イ ト ・ そ の 他						
L 学術研究・専門技術サービス業											
	総 数	2,679	1,563	1,232	44	287	236	225	460	195	0
	男	1,779	982	882	19	81	185	210	379	23	-
	女	900	581	350	25	206	51	15	81	172	-
M 宿泊業・飲食サービス業											
	総 数	6,555	4,627	1,154	69	3,404	207	482	601	638	0
	男	2,716	1,793	788	28	977	135	332	350	106	-
	女	3,839	2,834	366	41	2,427	72	150	251	532	-
N 生活関連サービス業・娯楽業											
	総 数	3,730	2,405	991	35	1,379	183	205	631	298	8
	男	1,601	1,013	580	13	420	126	118	291	53	-
	女	2,129	1,392	411	22	959	57	87	340	245	8
O 教育・学習支援業											
	総 数	5,047	4,492	3,183	43	1,266	63	73	381	38	0
	男	2,316	2,137	1,740	17	380	47	29	98	5	-
	女	2,731	2,355	1,443	26	886	16	44	283	33	-
P 医療・福祉											
	総 数	9,902	8,831	5,984	186	2,661	277	333	210	250	0
	男	2,901	2,257	1,880	28	349	167	293	163	21	-
	女	7,001	6,574	4,104	158	2,312	110	40	47	229	-
Q 複合サービス事業											
	総 数	512	490	364	6	120	16	4	0	2	0
	男	297	277	253	3	21	16	4	-	-	-
	女	215	213	111	3	99	-	-	-	2	-
R サービス業(他に分類されないもの)											
	総 数	4,797	3,744	2,173	150	1,421	395	102	393	148	15
	男	3,082	2,305	1,666	60	579	321	95	318	41	2
	女	1,715	1,439	507	90	842	74	7	75	107	13
S 公務(他に分類されるものを除く)											
	総 数	3,705	3,704	3,100	19	585	0	0	0	0	0
	男	2,690	2,689	2,514	5	170	-	-	-	-	-
	女	1,015	1,015	586	14	415	-	-	-	-	-
T 分類不能の産業											
	総 数	2,088	1,221	603	117	501	53	47	194	73	0
	男	1,167	657	403	64	190	41	34	150	13	-
	女	921	564	200	53	311	12	13	44	60	-
(再掲)											
第1次産業											
	総 数	2,331	255	127	7	121	27	121	1,076	852	0
	男	1,378	168	99	7	62	22	113	952	123	-
	女	953	87	28	-	59	5	8	124	729	-
第2次産業											
	総 数	20,602	15,720	11,717	975	3,028	1,931	564	1,583	651	153
	男	15,265	11,501	9,813	581	1,107	1,503	544	1,518	184	15
	女	5,337	4,219	1,904	394	1,921	428	20	65	467	138
第3次産業											
	総 数	64,211	50,975	31,404	1,015	18,556	3,971	1,999	4,585	2,650	23
	男	33,147	25,208	19,803	359	5,046	2,875	1,549	3,059	447	2
	女	31,064	25,767	11,601	656	13,510	1,096	450	1,526	2,203	21

(資料)総務省統計局 平成22年「国勢調査報告」

23 労働力状態(8区分)、年齢(5歳階級)、男女別15歳以上人口(雇用者一特掲)

男女、年齢 /区分 (5歳階級)	総数 1)	労働力人口					
		総数	就業者				休業者
			総数	主に仕事	家事的 ほか仕事	通学のかたわら 仕事	
総数	171,577	95,537	89,232	74,174	11,574	2,099	1,385
総数(男)	83,151	55,168	50,957	48,247	750	1,244	716
総数(女)	88,426	40,369	38,275	25,927	10,824	855	669
15～19歳							
総数	9,836	1,221	1,040	375	39	620	6
男	5,321	641	527	223	15	288	1
女	4,515	580	513	152	24	332	5
20～24歳							
総数	10,716	6,096	5,507	3,982	137	1,329	59
男	5,879	3,206	2,870	1,969	22	856	23
女	4,837	2,890	2,637	2,013	115	473	36
25～29歳							
総数	10,508	7,995	7,357	6,779	349	90	139
男	5,360	4,344	3,981	3,878	22	63	18
女	5,148	3,651	3,376	2,901	327	27	121
30～34歳							
総数	12,264	9,231	8,618	7,720	672	28	198
男	6,242	5,402	5,018	4,946	23	20	29
女	6,022	3,829	3,600	2,774	649	8	169
35～39歳							
総数	14,565	11,045	10,342	8,984	1,196	7	155
男	7,475	6,527	6,104	6,034	26	3	41
女	7,090	4,518	4,238	2,950	1,170	4	114
40～44歳							
総数	13,794	10,724	10,106	8,722	1,294	10	80
男	7,236	6,370	5,987	5,921	27	4	35
女	6,558	4,354	4,119	2,801	1,267	6	45
45～49歳							
総数	12,636	10,250	9,679	8,221	1,383	3	72
男	6,490	5,801	5,434	5,353	32	1	48
女	6,146	4,449	4,245	2,868	1,351	2	24
50～54歳							
総数	11,614	9,439	8,987	7,636	1,286	3	62
男	5,860	5,309	4,996	4,933	22	3	38
女	5,754	4,130	3,991	2,703	1,264	-	24
55～59歳							
総数	12,332	9,310	8,765	7,396	1,267	0	102
男	6,067	5,327	4,925	4,810	45	-	70
女	6,265	3,983	3,840	2,586	1,222	-	32
60～64歳							
総数	14,359	9,136	8,434	6,826	1,460	3	145
男	6,948	5,393	4,832	4,607	107	2	116
女	7,411	3,743	3,602	2,219	1,353	1	29
65～69歳							
総数	12,415	5,246	4,836	3,670	1,043	2	121
男	5,794	3,249	2,913	2,669	140	2	102
女	6,621	1,997	1,923	1,001	903	-	19
70～74歳							
総数	11,114	3,021	2,858	2,011	727	2	118
男	5,031	1,858	1,722	1,491	134	2	95
女	6,083	1,163	1,136	520	593	-	23
75～79歳							
総数	10,080	1,614	1,532	1,086	390	0	56
男	4,280	1,021	953	839	66	-	48
女	5,800	593	579	247	324	-	8
80～84歳							
総数	8,021	842	811	540	226	1	44
男	3,105	497	477	402	44	-	31
女	4,916	345	334	138	182	1	13
85歳以上							
総数	7,323	367	360	226	105	1	28
男	2,063	223	218	172	25	-	21
女	5,260	144	142	54	80	1	7
(再掲)65歳以上							
総数	48,953	11,090	10,397	7,533	2,491	6	367
男	20,273	6,848	6,283	5,573	409	4	297
女	28,680	4,242	4,114	1,960	2,082	2	70
65～74歳							
総数	23,529	8,267	7,694	5,681	1,770	4	239
男	10,825	5,107	4,635	4,160	274	4	197
女	12,704	3,160	3,059	1,521	1,496	-	42
75歳以上							
総数	25,424	2,821	2,701	1,852	721	0	128
男	9,448	1,741	1,648	1,413	135	-	100
女	15,976	1,080	1,053	439	586	-	28

男女、年齢 /区分 (5歳階級)	労働力人口						非労働力人口			
	(再掲) 雇 用 者 2)					完全 失業者	総 数	家 事	通 学	その他
	総 数	主に仕事	家事の ほか仕事	通学のかたわら 仕事	休業者					
総数	74,153	63,059	8,103	2,042	949	6,305	65,914	29,661	11,607	24,646
総数(男)	41,975	40,016	394	1,217	348	4,211	22,176	2,949	6,499	12,728
総数(女)	32,178	23,043	7,709	825	601	2,094	43,738	26,712	5,108	11,918
15～19歳										
総数	996	353	33	604	6	181	8,062	60	7,942	60
男	505	209	11	284	1	114	4,348	14	4,297	37
女	491	144	22	320	5	67	3,714	46	3,645	23
20～24歳										
総数	5,347	3,878	112	1,300	57	589	3,591	316	3,168	107
男	2,776	1,900	14	841	21	336	2,046	30	1,948	68
女	2,571	1,978	98	459	36	253	1,545	286	1,220	39
25～29歳										
総数	7,011	6,504	288	88	131	638	1,337	886	297	154
男	3,774	3,681	15	63	15	363	307	15	173	119
女	3,237	2,823	273	25	116	275	1,030	871	124	35
30～34歳										
総数	7,978	7,203	563	25	187	613	1,901	1,650	72	179
男	4,614	4,556	15	18	25	384	182	17	30	135
女	3,364	2,647	548	7	162	229	1,719	1,633	42	44
35～39歳										
総数	9,381	8,219	1,015	5	142	703	2,353	2,059	36	258
男	5,488	5,440	17	1	30	423	252	41	16	195
女	3,893	2,779	998	4	112	280	2,101	2,018	20	63
40～44歳										
総数	8,950	7,803	1,071	10	66	618	2,006	1,749	21	236
男	5,261	5,217	17	4	23	383	211	35	9	167
女	3,689	2,586	1,054	6	43	235	1,795	1,714	12	69
45～49歳										
総数	8,487	7,284	1,144	2	57	571	1,630	1,366	13	251
男	4,731	4,677	20	-	34	367	217	39	6	172
女	3,756	2,607	1,124	2	23	204	1,413	1,327	7	79
50～54歳										
総数	7,649	6,600	1,003	3	43	452	1,625	1,352	2	271
男	4,222	4,183	12	3	24	313	231	36	2	193
女	3,427	2,417	991	-	19	139	1,394	1,316	-	78
55～59歳										
総数	7,106	6,128	909	0	69	545	2,480	1,979	4	497
男	3,946	3,889	17	-	40	402	420	91	4	325
女	3,160	2,239	892	-	29	143	2,060	1,888	-	172
60～64歳										
総数	6,155	5,143	938	3	71	702	4,683	3,319	5	1,359
男	3,478	3,370	59	2	47	561	1,245	324	2	919
女	2,677	1,773	879	1	24	141	3,438	2,995	3	440
65～69歳										
総数	2,936	2,341	540	1	54	410	6,732	3,835	6	2,891
男	1,815	1,690	83	1	41	336	2,329	564	1	1,764
女	1,121	651	457	-	13	74	4,403	3,271	5	1,127
70～74歳										
総数	1,284	950	297	0	37	163	7,692	3,765	6	3,921
男	785	694	66	-	25	136	2,983	587	1	2,395
女	499	256	231	-	12	27	4,709	3,178	5	1,526
75～79歳										
総数	535	407	118	0	10	82	8,126	3,479	16	4,631
男	361	329	24	-	8	68	3,114	540	4	2,570
女	174	78	94	-	2	14	5,012	2,939	12	2,061
80～84歳										
総数	241	179	49	1	12	31	6,925	2,466	11	4,448
男	156	131	16	-	9	20	2,505	410	2	2,093
女	85	48	33	1	3	11	4,420	2,056	9	2,355
85歳以上										
総数	97	67	23	0	7	7	6,771	1,380	8	5,383
男	63	50	8	-	5	5	1,786	206	4	1,576
女	34	17	15	-	2	2	4,985	1,174	4	3,807
(再掲)65歳以上										
総数	5,093	3,944	1,027	2	120	693	36,246	14,925	47	21,274
男	3,180	2,894	197	1	88	565	12,717	2,307	12	10,398
女	1,913	1,050	830	1	32	128	23,529	12,618	35	10,876
65～74歳										
総数	4,220	3,291	837	1	91	573	14,424	7,600	12	6,812
男	2,600	2,384	149	1	66	472	5,312	1,151	2	4,159
女	1,620	907	688	-	25	101	9,112	6,449	10	2,653
75歳以上										
総数	873	653	190	1	29	120	21,822	7,325	35	14,462
男	580	510	48	-	22	93	7,405	1,156	10	6,239
女	293	143	142	1	7	27	14,417	6,169	25	8,223

1) 労働力状態「不詳」を含む。

2) 「役員」を含む。

(資料)総務省統計局 平成22年「国勢調査報告」

24 世帯の経済構成(12区分)別一般世帯数、一般世帯人員、就業者数及び1世帯当たり人員

世帯の経済構成(12区分)／人員	一般世帯数	一般世帯人員	就業者数	1世帯当たり人員
総 数	84,922	193,087	89,050	2.27
I 農林漁業就業者世帯	809	1,850	1,347	2.29
(1) 農林漁業・業主世帯	692	1,589	1,209	2.30
(2) 農林漁業・雇用者世帯	117	261	138	2.23
II 農林漁業・非農林漁業就業者混合世帯	693	2,701	2,020	3.90
(3) 農林漁業・業主混合世帯	437	1,696	1,313	3.88
(4) 農林漁業・雇用者混合世帯	55	186	129	3.38
(5) 非農林漁業・業主混合世帯	27	107	81	3.96
(6) 非農林漁業・雇用者混合世帯	174	712	497	4.09
III 非農林漁業就業者世帯	53,041	140,554	83,676	2.65
(7) 非農林漁業・業主世帯	5,191	12,099	7,766	2.33
(8) 非農林漁業・雇用者世帯	44,339	116,014	66,946	2.62
(9) 非農林漁業・業主・雇用者世帯 (世帯の主な就業者が業主)	2,594	9,219	6,753	3.55
(10) 非農林漁業・業主・雇用者世帯 (世帯の主な就業者が雇用者)	917	3,222	2,211	3.51
IV 非就業者世帯	29,161	44,836	50	1.54
V 分類不能の世帯	1,218	3,146	1,957	2.58

(資料)総務省統計局 平成22年「国勢調査報告」

25 産業別人口の推移

産業大分類／年		平成17年	平成22年
総 数		91,232	89,232
一次	A 農業・林業	2,169	2,327
	うち 農業	2,118	2,256
	B 漁業	6	4
	小 計	2,175	2,331
二次	C 鉱業	14	22
	D 建設業	7,406	6,256
	E 製造業	15,704	14,324
	小 計	23,124	20,602
三次	F 電気・ガス・熱供給・水道業	568	665
	G 情報通信業	2,216	1,630
	H 運輸業・郵便業	2,825	3,275
	I 卸売・小売業	18,243	17,088
	J 金融・保険業	2,855	2,918
	K 不動産業・物品賃貸業	1,404	1,708
	L 学術研究・専門技術サービス業	-	2,679
	M 宿泊業・飲食サービス業	5,995	6,555
	N 生活関連サービス業・娯楽業	-	3,730
	O 教育・学習支援業	5,125	5,047
	P 医療・福祉	8,235	9,902
	Q 複合サービス事業	599	512
	R サービス業(他に分類されないもの)	13,018	4,797
	S 公務(他に分類されないもの)	3,790	3,705
小 計	64,873	64,211	
T 分類不能の産業	1,060	2,088	

※15歳以上就業者数

※平成14年に日本標準産業分類が改訂されたため、平成17年以降の推移を掲載することとした。

※平成17年は旧甲府市分のみの集計

(資料)総務省統計局 平成22年「国勢調査報告」

26 常住地又は従業地による産業(大分類)別15歳以上就業者数

産業(大分類)／区分	常住地による15歳以上就業者数					従業地による15歳以上就業者数		
	総数 ※	自宅で 従業	自宅外の 自市で 従業	県内他 市町村で 従業	他県で 従業	総数	県内他 市町村に 常住	他県に 常住
総数	89,232	11,640	52,216	23,001	985	107,966	41,419	1,301
A 農業、林業	2,327	1,853	270	199	5	2,222	97	2
うち農業	2,256	1,848	236	169	3	2,155	70	1
B 漁業	4	2	-	2	-	2	-	-
C 鉱業、採石業、砂利採取業	22	2	5	14	-	8	-	-
D 建設業	6,256	1,003	3,495	1,544	108	8,095	3,343	148
E 製造業	14,324	1,398	5,990	6,578	123	13,351	5,552	176
F 電気・ガス・熱供給・水道業	665	-	481	159	17	999	485	25
G 情報通信業	1,630	101	1,170	269	79	2,745	1,395	68
H 運輸業、郵便業	3,275	83	1,684	1,308	98	3,626	1,679	78
I 卸売業、小売業	17,088	2,614	10,427	3,702	164	21,265	7,841	202
J 金融業、保険業	2,918	125	2,331	408	37	4,897	2,362	62
K 不動産業、物品賃貸業	1,708	504	945	219	16	2,124	625	26
L 学術研究、専門・技術サービス業	2,679	577	1,515	498	68	3,483	1,300	70
M 宿泊業、飲食サービス業	6,555	882	4,287	1,289	34	7,152	1,885	35
N 生活関連サービス業、娯楽業	3,730	839	1,864	944	29	4,005	1,222	26
O 教育、学習支援業	5,047	316	3,502	1,115	82	6,244	2,221	173
P 医療、福祉	9,902	558	6,479	2,750	41	12,660	5,473	76
Q 複合サービス事業	512	2	318	189	-	562	234	5
R サービス業(ほかに分類されないもの)	4,797	561	3,215	917	51	6,813	2,927	57
S 公務(他に分類されないもの)	3,705	7	2,933	711	19	5,288	2,265	48
T 分類不能の産業	2,088	213	1,305	186	14	2,425	513	24

※ 従業地不詳を含む

(資料)総務省統計局 平成22年「国勢調査報告」

27 屋間人口

人口／年	単位	平成2年	平成7年	平成12年	平成17年	平成22年	
屋間人口	人	232,466	235,880	230,439	225,175	226,701	
流出入状況	夜間人口	人	200,626	201,124	196,108	194,163	198,992
	常住人口	人	200,626	201,124	196,108	194,163	198,992
	流入人口	人	50,977	56,420	57,366	55,690	53,382
	流出人口	人	19,137	21,664	23,035	24,678	25,673
	増減	人	31,840	34,756	34,331	31,012	27,709
常住人口に対する 屋間人口の割合	%	115.9	117.3	117.5	116.0	113.9	

※屋間・夜間(常住)人口には流出入状況「不詳」を含む。

※ 平成17年までは旧甲府市分のみの集計

(資料)総務省統計局 平成22年「国勢調査報告」

28 常住地又は従業地・通学地による年齢(5歳階級)、男女別人口及び15歳以上就業者数

男女、 年齢/区分 (5歳階級)	常住地による人口						常住地による就業者数			
	総数 (夜間 人口) ※1	従業も 通学も して いない	自宅で 従業	自宅外 の 自 市 で 従 業 ・ 通 学	県内他 市町村 で 従 業 ・ 通 学	他県 で 従 業 ・ 通 学	総数	うち 自宅外 の 自 市 で 従 業	うち 県内他 市町村 で 従 業	うち 他県 で 従 業
総数※2	#####	71,352	11,640	76,555	24,262	1,411	89,232	52,216	23,001	985
総数(男)※2	97,754	25,384	6,659	40,731	15,561	1,055	50,957	27,665	14,873	812
総数(女)※2	#####	45,968	4,981	35,824	8,701	356	38,275	24,551	8,128	173
15歳未満										
総数	25,361	10,740	-	14,491	67	1	-	-	-	-
男	13,106	5,496	-	7,542	36	1	-	-	-	-
女	12,255	5,244	-	6,949	31	-	-	-	-	-
15～19歳										
総数	9,836	301	6	7,523	1,184	143	1,040	802	202	6
男	5,321	165	5	4,001	657	81	527	388	114	3
女	4,515	136	1	3,522	527	62	513	414	88	3
20～24歳										
総数	10,716	1,012	59	6,527	1,630	308	5,507	3,819	1,462	44
男	5,879	434	35	3,648	859	168	2,870	1,943	776	24
女	4,837	578	24	2,879	771	140	2,637	1,876	686	20
25～29歳										
総数	10,508	1,678	215	4,753	2,459	80	7,357	4,503	2,433	62
男	5,360	497	132	2,417	1,449	58	3,981	2,274	1,435	44
女	5,148	1,181	83	2,336	1,010	22	3,376	2,229	998	18
30～34歳										
総数	12,264	2,442	360	5,252	2,868	80	8,618	5,190	2,861	78
男	6,242	536	239	2,820	1,847	49	5,018	2,796	1,843	47
女	6,022	1,906	121	2,432	1,021	31	3,600	2,394	1,018	31
35～39歳										
総数	14,565	3,020	599	6,198	3,332	89	10,342	6,169	3,328	86
男	7,475	659	372	3,356	2,213	69	6,104	3,346	2,210	66
女	7,090	2,361	227	2,842	1,119	20	4,238	2,823	1,118	20
40～44歳										
総数	13,794	2,603	730	6,060	3,066	125	10,106	6,042	3,063	125
男	7,236	585	436	3,260	2,094	109	5,987	3,254	2,091	109
女	6,558	2,018	294	2,800	972	16	4,119	2,788	972	16
45～49歳										
総数	12,636	2,188	796	5,898	2,729	145	9,679	5,890	2,726	144
男	6,490	578	440	2,982	1,803	130	5,434	2,978	1,802	129
女	6,146	1,610	356	2,916	926	15	4,245	2,912	924	15
50～54歳										
総数	11,614	2,075	1,004	5,418	2,309	150	8,987	5,416	2,309	150
男	5,860	542	559	2,750	1,483	132	4,996	2,748	1,483	132
女	5,754	1,533	445	2,668	826	18	3,991	2,668	826	18
55～59歳										
総数	12,332	3,021	1,292	5,210	2,023	128	8,765	5,207	2,022	128
男	6,067	818	727	2,697	1,311	120	4,925	2,694	1,310	120
女	6,265	2,203	565	2,513	712	8	3,840	2,513	712	8
60～64歳										
総数	14,359	5,380	1,834	4,771	1,590	107	8,434	4,766	1,590	107
男	6,948	1,804	1,026	2,558	1,070	90	4,832	2,556	1,070	90
女	7,411	3,576	808	2,213	520	17	3,602	2,210	520	17
65～69歳										
総数	12,415	7,136	1,580	2,484	663	31	4,836	2,480	663	31
男	5,794	2,664	882	1,471	473	29	2,913	1,470	473	29
女	6,621	4,472	698	1,013	190	2	1,923	1,010	190	2
70～74歳										
総数	11,114	7,849	1,417	1,156	228	14	2,858	1,150	228	14
男	5,031	3,118	802	706	172	12	1,722	705	172	12
女	6,083	4,731	615	450	56	2	1,136	445	56	2
75～79歳										
総数	10,080	8,192	929	510	78	6	1,532	495	78	6
男	4,280	3,178	536	334	66	5	953	330	66	5
女	5,800	5,014	393	176	12	1	579	165	12	1
80～84歳										
総数	8,021	6,945	546	219	30	4	811	210	30	4
男	3,105	2,523	304	137	23	2	477	135	23	2
女	4,916	4,422	242	82	7	2	334	75	7	2
85歳以上										
総数	7,323	6,770	273	85	6	-	360	77	6	-
男	2,063	1,787	164	52	5	-	218	48	5	-
女	5,260	4,983	109	33	1	-	142	29	1	-

男女、 年齢/区分 (5歳階級)	従業地・通学地による人口			従業地による就業者数		
	総数 (昼間 人口) ※1	うち 県内他 市町村に 常住	うち 他県に 常住	総数	うち 県内他 市町村に 常住	うち 他県に 常住
総数※2	#####	51,603	1,779	#####	41,419	1,301
総数(男)※2	#####	29,680	1,400	61,017	24,644	1,101
総数(女)※2	#####	21,923	379	46,949	16,775	200
15歳未満						
総数	26,351	1,040	18	-	-	-
男	13,592	518	5	-	-	-
女	12,759	522	13	-	-	-
15～19歳						
総数	16,228	7,510	209	1,367	527	8
男	8,325	3,622	120	665	252	3
女	7,903	3,888	89	702	275	5
20～24歳						
総数	13,861	4,799	284	6,899	2,852	46
男	7,322	2,279	191	3,324	1,226	28
女	6,539	2,520	93	3,575	1,626	18
25～29歳						
総数	12,392	4,322	101	9,167	4,218	87
男	6,024	2,096	75	4,604	2,038	64
女	6,368	2,226	26	4,563	2,180	23
30～34歳						
総数	14,164	4,739	109	10,478	4,692	107
男	6,981	2,558	77	5,745	2,541	76
女	7,183	2,181	32	4,733	2,151	31
35～39歳						
総数	16,688	5,419	125	12,442	5,391	123
男	8,460	3,164	103	7,081	3,151	102
女	8,228	2,255	22	5,361	2,240	21
40～44歳						
総数	16,041	5,263	175	12,335	5,243	174
男	8,325	3,143	149	7,073	3,138	148
女	7,716	2,120	26	5,262	2,105	26
45～49歳						
総数	14,817	4,849	206	11,856	4,843	204
男	7,714	2,973	184	6,660	2,973	184
女	7,103	1,876	22	5,196	1,870	20
50～54歳						
総数	13,756	4,417	184	11,125	4,413	184
男	7,263	2,848	170	6,399	2,848	170
女	6,493	1,569	14	4,726	1,565	14
55～59歳						
総数	14,713	4,365	167	11,144	4,362	167
男	7,782	2,989	157	6,640	2,988	157
女	6,931	1,376	10	4,504	1,374	10
60～64歳						
総数	16,022	3,256	104	10,097	3,256	104
男	8,208	2,330	90	6,092	2,330	90
女	7,814	926	14	4,005	926	14
65～69歳						
総数	12,865	1,089	55	5,286	1,089	55
男	6,100	763	45	3,219	763	45
女	6,765	326	10	2,067	326	10
70～74歳						
総数	11,278	384	22	3,022	384	22
男	5,144	281	16	1,835	281	16
女	6,134	103	6	1,187	103	6
75～79歳						
総数	10,112	105	11	1,564	105	11
男	4,302	83	10	975	83	10
女	5,810	22	1	589	22	1
80～84歳						
総数	8,030	34	9	819	33	9
男	3,112	24	8	484	24	8
女	4,918	10	1	335	9	1
85歳以上						
総数	7,329	12	-	365	11	-
男	2,067	9	-	221	8	-
女	5,262	3	-	144	3	-

※1 夜間人口・昼間人口には、労働力状態「不詳」を含む。

※2 年齢不詳を含む。

(資料)総務省統計局平成22年「国勢調査報告」

29 常住地による従業・通学市区町村、男女別15歳以上就業者数及び15歳以上通学者数
(15歳未満通学者を含む通学者一特掲)

常住地による 従業・通学 市区町村／区分	総 数				男				女			
	総 数	15歳以上 就業者	15歳以上 通学者	(別掲) 15歳未満 通学者を 含む 通学者	総 数	15歳以上 就業者	15歳以上 通学者	(別掲) 15歳未満 通学者を 含む 通学者	総 数	15歳以上 就業者	15歳以上 通学者	(別掲) 15歳未満 通学者を 含む 通学者
当地に常住する 就業者・通学者※1	100,839	89,232	11,607	26,228	57,456	50,957	6,499	14,109	43,383	38,275	5,108	12,119
自市で従業・通学	73,704	63,856	9,848	24,339	39,848	34,324	5,524	13,066	33,856	29,532	4,324	11,273
自 宅	11,640	11,640	-	-	6,659	6,659	-	-	4,981	4,981	-	-
自宅外	62,064	52,216	9,848	24,339	33,189	27,665	5,524	13,066	28,875	24,551	4,324	11,273
他市区町村で 従業・通学※2	27,130	25,373	1,757	1,887	17,606	16,631	975	1,043	9,524	8,742	782	844
県 内	24,195	23,001	1,194	1,261	15,525	14,873	652	688	8,670	8,128	542	573
富士吉田市	188	182	6	8	159	157	2	3	29	25	4	5
都留市	163	119	44	44	105	94	11	11	58	25	33	33
山梨市	968	883	85	94	578	533	45	51	390	350	40	43
大月市	223	202	21	22	185	179	6	6	38	23	15	16
韮崎市	1,846	1,744	102	107	1,425	1,340	85	90	421	404	17	17
南アルプス市	2,556	2,531	25	30	1,909	1,899	10	14	647	632	15	16
北杜市	908	838	70	80	699	662	37	40	209	176	33	40
甲斐市	3,641	3,521	120	133	2,139	2,057	82	87	1,502	1,464	38	46
笛吹市	4,660	4,556	104	110	2,588	2,534	54	56	2,072	2,022	50	54
上野原市	75	35	40	40	53	26	27	27	22	9	13	13
甲州市	639	577	62	62	443	403	40	40	196	174	22	22
中央市	3,141	3,061	80	89	1,865	1,830	35	42	1,276	1,231	45	47
市川三郷町	425	397	28	31	304	290	14	15	121	107	14	16
早川町	32	32	-	-	32	32	-	-	-	-	-	-
身延町	210	162	48	49	159	126	33	33	51	36	15	16
南部町	14	14	-	-	13	13	-	-	1	1	-	-
富士川町	431	420	11	11	335	331	4	4	96	89	7	7
昭和町	3,898	3,582	316	319	2,410	2,259	151	153	1,488	1,323	165	166
道志村	1	1	-	-	-	-	-	-	1	1	-	-
西桂町	4	4	-	-	2	2	-	-	2	2	-	-
忍野村	18	18	-	-	15	15	-	-	3	3	-	-
山中湖村	10	10	-	-	7	7	-	-	3	3	-	-
鳴沢村	9	9	-	-	8	8	-	-	1	1	-	-
富士河口湖町	132	100	32	32	89	73	16	16	43	27	16	16
小菅村	1	1	-	-	1	1	-	-	-	-	-	-
丹波山村	2	2	-	-	2	2	-	-	-	-	-	-
他県	1,410	985	425	426	1,054	812	242	243	356	173	183	183
群馬県	15	9	6	6	10	6	4	4	5	3	2	2
埼玉県	53	34	19	19	40	30	10	10	13	4	9	9
さいたま市	13	9	4	4	10	8	2	2	3	1	2	2
その他の市町村	40	25	15	15	30	22	8	8	10	3	7	7
千葉県	31	15	16	16	22	13	9	9	9	2	7	7
千葉市	6	5	1	1	5	5	-	-	1	-	1	1
その他の市町村	25	10	15	15	17	8	9	9	8	2	6	6

常住地による 従業・通学 市区町村／区分	総 数				男				女			
	総 数	15歳以上 就業者	15歳以上 通学者	(別掲) 15歳未満 通学者を 含む通学 者	総 数	15歳以上 就業者	15歳以上 通学者	(別掲) 15歳未満 通学者を 含む通学 者	総 数	15歳以上 就業者	15歳以上 通学者	(別掲) 15歳未満 通学者を 含む通学 者
東京都	909	630	279	280	662	511	151	152	247	119	128	128
特別区部	496	373	123	124	365	298	67	68	131	75	56	56
千代田区	69	58	11	11	54	48	6	6	15	10	5	5
中央区	36	36	-	-	31	31	-	-	5	5	-	-
港区	49	46	3	3	34	34	-	-	15	12	3	3
新宿区	68	49	19	19	52	41	11	11	16	8	8	8
文京区	27	17	10	10	22	13	9	9	5	4	1	1
台東区	15	14	1	1	13	12	1	1	2	2	-	-
江東区	16	11	5	5	12	8	4	4	4	3	1	1
品川区	16	12	4	4	13	11	2	2	3	1	2	2
目黒区	10	8	2	2	7	7	-	-	3	1	2	2
大田区	10	9	1	1	6	6	-	-	4	3	1	1
世田谷区	28	16	12	13	21	14	7	8	7	2	5	5
渋谷区	53	38	15	15	38	30	8	8	15	8	7	7
中野区	11	7	4	4	8	6	2	2	3	1	2	2
杉並区	21	10	11	11	9	7	2	2	12	3	9	9
豊島区	28	15	13	13	19	11	8	8	9	4	5	5
板橋区	10	6	4	4	6	4	2	2	4	2	2	2
練馬区	10	6	4	4	5	3	2	2	5	3	2	2
その他の区	19	15	4	4	15	12	3	3	4	3	1	1
八王子市	180	104	76	76	132	87	45	45	48	17	31	31
立川市	65	44	21	21	52	39	13	13	13	5	8	8
武蔵野市	13	11	2	2	9	8	1	1	4	3	1	1
三鷹市	10	7	3	3	8	5	3	3	2	2	-	-
府中市	19	14	5	5	15	14	1	1	4	-	4	4
調布市	8	7	1	1	4	3	1	1	4	4	-	-
町田市	22	12	10	10	13	9	4	4	9	3	6	6
小金井市	8	7	1	1	7	6	1	1	1	1	-	-
小平市	6	3	3	3	2	2	-	-	4	1	3	3
日野市	34	18	16	16	19	16	3	3	15	2	13	13
国分寺市	12	7	5	5	9	6	3	3	3	1	2	2
国立市	9	3	6	6	8	3	5	5	1	-	1	1
その他の市町村	27	20	7	7	19	15	4	4	8	5	3	3
神奈川県	153	94	59	59	114	79	35	35	39	15	24	24
横浜市	50	39	11	11	36	31	5	5	14	8	6	6
川崎市	30	14	16	16	21	13	8	8	9	1	8	8
相模原市	24	17	7	7	19	16	3	3	5	1	4	4
平塚市	10	1	9	9	8	1	7	7	2	-	2	2
その他の市町村	39	23	16	16	30	18	12	12	9	5	4	4
長野県	120	97	23	23	96	81	15	15	24	16	8	8
長野市	7	6	1	1	7	6	1	1	-	-	-	-
松本市	27	21	6	6	25	21	4	4	2	-	2	2
諏訪市	14	13	1	1	9	9	-	-	5	4	1	1
茅野市	26	13	13	13	19	10	9	9	7	3	4	4
その他の市町村	46	44	2	2	36	35	1	1	10	9	1	1
静岡県	59	50	9	9	51	44	7	7	8	6	2	2
静岡市	8	6	2	2	8	6	2	2	-	-	-	-
富士宮市	14	13	1	1	12	11	1	1	2	2	-	-
富士市	7	6	1	1	6	5	1	1	1	1	-	-
その他の市町村	30	25	5	5	25	22	3	3	5	3	2	2
愛知県	11	8	3	3	7	5	2	2	4	3	1	1
その他の都道府県	59	48	11	11	52	43	9	9	7	5	2	2

※ 従業地・通学地「不詳」を含む。

※ 他市区町村に従業・通学で、従業地・通学地「不詳」を含む。

(資料)総務省統計局 平成22年「国勢調査報告」

30 従業地・通学地による常住市区町村、男女別15歳以上就業者数及び15歳以上通学者数
(15歳未満通学者を含む通学者—特掲)

従業地・通学地による常住市区町村／区分	総 数				男				女			
	総 数	15歳以上就業者	15歳以上通学者	(別掲)15歳未満通学者を含む通学者	総 数	15歳以上就業者	15歳以上通学者	(別掲)15歳未満通学者を含む通学者	総 数	15歳以上就業者	15歳以上通学者	(別掲)15歳未満通学者を含む通学者
当地で従業・通学する者※	127,558	107,966	19,592	35,203	71,434	61,017	10,417	18,513	56,124	46,949	9,175	16,690
自 市 に 常 住	73,704	63,856	9,848	24,339	39,848	34,324	5,524	13,066	33,856	29,532	4,324	11,273
自 宅	11,640	11,640	-	-	6,659	6,659	-	-	4,981	4,981	-	-
自 宅 外	62,064	52,216	9,848	24,339	33,189	27,665	5,524	13,066	28,875	24,551	4,324	11,273
他 市 区 町 村 に 常 住	52,324	42,720	9,604	10,662	30,557	25,745	4,812	5,335	21,767	16,975	4,792	5,327
県 内	50,563	41,419	9,144	10,184	29,162	24,644	4,518	5,036	21,401	16,775	4,626	5,148
富 士 吉 田 市	479	322	157	168	334	252	82	87	145	70	75	81
都 留 市	388	269	119	126	270	214	56	58	118	55	63	68
山 梨 市	3,356	2,743	613	676	2,081	1,776	305	340	1,275	967	308	336
大 月 市	432	316	116	124	315	240	75	80	117	76	41	44
韮 崎 市	2,507	1,936	571	618	1,462	1,182	280	301	1,045	754	291	317
南アルプス市	6,689	5,356	1,333	1,446	3,961	3,300	661	720	2,728	2,056	672	726
北 杜 市	1,727	1,261	466	487	1,056	842	214	223	671	419	252	264
甲 斐 市	12,274	10,588	1,686	1,890	6,533	5,715	818	910	5,741	4,873	868	980
笛 吹 市	8,680	7,379	1,301	1,539	4,872	4,196	676	803	3,808	3,183	625	736
上 野 原 市	130	63	67	69	87	51	36	37	43	12	31	32
甲 州 市	2,681	2,140	541	608	1,666	1,409	257	287	1,015	731	284	321
中 央 市	4,337	3,604	733	815	2,464	2,101	363	405	1,873	1,503	370	410
市 川 三 郷 町	1,611	1,274	337	365	947	791	156	171	664	483	181	194
早 川 町	12	8	4	4	8	6	2	2	4	2	2	2
身 延 町	507	343	164	169	311	249	62	63	196	94	102	106
南 部 町	98	25	73	74	62	22	40	41	36	3	33	33
富 士 川 町	1,168	898	270	286	736	601	135	142	432	297	135	144
昭 和 町	2,980	2,524	456	567	1,633	1,398	235	294	1,347	1,126	221	273
道 志 村	12	6	6	6	8	4	4	4	4	2	2	2
西 桂 町	48	36	12	13	38	32	6	6	10	4	6	7
忍 野 村	41	31	10	12	31	24	7	9	10	7	3	3
山 中 湖 村	27	15	12	12	20	14	6	6	7	1	6	6
鳴 沢 村	37	27	10	11	27	22	5	5	10	5	5	6
富 士 河 口 湖 町	338	254	84	96	239	203	36	41	99	51	48	55
小 菅 村	2	1	1	1	1	-	1	1	1	1	-	-
丹 波 山 村	2	0	2	2	-	-	-	-	2	-	2	2

従業地・通学地 による常住 市区町村／区分	総 数				男				女			
	総 数	15歳以上 就業者	15歳以上 通学者	(別掲) 15歳未満 通学者を 含む通学 者	総 数	15歳以上 就業者	15歳以上 通学者	(別掲) 15歳未満 通学者を 含む通学 者	総 数	15歳以上 就業者	15歳以上 通学者	(別掲) 15歳未満 通学者を 含む通学 者
他県	1,761	1,301	460	478	1,395	1,101	294	299	366	200	166	179
茨城県	26	15	11	11	24	15	9	9	2	-	2	2
栃木県	16	9	7	7	12	7	5	5	4	2	2	2
群馬県	28	21	7	7	24	19	5	5	4	2	2	2
埼玉県	125	112	13	14	112	105	7	8	13	7	6	6
さいたま市	25	21	4	4	19	18	1	1	6	3	3	3
所沢市	13	11	2	2	13	11	2	2	-	-	-	-
その他の市町村	87	80	7	8	80	76	4	5	7	4	3	3
千葉県	75	68	7	7	64	60	4	4	11	8	3	3
千葉市	14	11	3	3	13	11	2	2	1	-	1	1
船橋市	10	9	1	1	8	7	1	1	2	2	-	-
その他の市町村	51	48	3	3	43	42	1	1	8	6	2	2
東京都	594	533	61	61	477	431	46	46	117	102	15	15
特別区部	216	197	19	19	164	148	16	16	52	49	3	3
新宿区	8	8	0	0	7	7	-	-	1	1	-	-
文京区	8	7	1	1	4	4	-	-	4	3	1	1
江東区	8	7	1	1	7	6	1	1	1	1	-	-
大田区	12	9	3	3	11	8	3	3	1	1	-	-
世田谷区	23	21	2	2	20	18	2	2	3	3	-	-
渋谷区	15	15	0	0	6	6	-	-	9	9	-	-
中野区	9	8	1	1	6	5	1	1	3	3	-	-
杉並区	27	25	2	2	20	18	2	2	7	7	-	-
豊島区	12	12	0	0	11	11	-	-	1	1	-	-
北区	9	7	2	2	8	7	1	1	1	-	1	1
板橋区	13	12	1	1	9	8	1	1	4	4	-	-
練馬区	20	18	2	2	15	13	2	2	5	5	-	-
その他の区	52	48	4	4	40	37	3	3	12	11	1	1
八王子市	124	113	11	11	102	94	8	8	22	19	3	3
立川市	21	17	4	4	15	12	3	3	6	5	1	1
武蔵野市	22	21	1	1	17	16	1	1	5	5	-	-
青梅市	8	6	2	2	8	6	2	2	0	-	-	-
府中市	16	16	0	0	13	13	-	-	3	3	-	-
調布市	10	10	0	0	10	10	-	-	0	-	-	-
町田市	26	24	2	2	23	22	1	1	3	2	1	1
小金井市	8	7	1	1	6	6	-	-	2	1	1	1
小平市	9	8	1	1	9	8	1	1	0	-	-	-
日野市	34	28	6	6	28	23	5	5	6	5	1	1
東村山市	11	9	2	2	9	9	-	-	2	-	2	2
国分寺市	16	14	2	2	12	10	2	2	4	4	-	-
国立市	9	9	0	0	8	8	-	-	1	1	-	-
その他の市町村	64	54	10	10	53	46	7	7	11	8	3	3

従業地・通学地 による常住 市区町村／区分	総 数				男				女			
	総 数	15歳以上 就業者	15歳以上 通学者	(別掲) 15歳未満 通学者を 含む通学 者	総 数	15歳以上 就業者	15歳以上 通学者	(別掲) 15歳未満 通学者を 含む通学 者	総 数	15歳以上 就業者	15歳以上 通学者	(別掲) 15歳未満 通学者を 含む通学 者
神奈川県	235	198	37	38	207	177	30	30	28	21	7	8
横浜市	74	65	9	10	60	54	6	6	14	11	3	4
緑区	9	7	2	2	8	7	1	1	1	-	1	1
青葉区	10	9	1	1	9	8	1	1	1	1	-	-
その他の区	55	49	6	7	43	39	4	4	12	10	2	3
川崎市	37	33	4	4	35	31	4	4	2	2	-	-
多摩区	9	9	0	0	8	8	-	-	1	1	-	-
宮前区	9	8	1	1	8	7	1	1	1	1	-	-
その他の区	19	16	3	3	19	16	3	3	-	-	-	-
相模原市	61	49	12	12	55	45	10	10	6	4	2	2
緑区	40	32	8	8	36	30	6	6	4	2	2	2
中央区	10	9	1	1	10	9	1	1	0	-	-	-
南区	11	8	3	3	9	6	3	3	2	2	-	-
平塚市	8	3	5	5	8	3	5	5	-	-	-	-
藤沢市	13	10	3	3	11	9	2	2	2	1	1	1
その他の市町村	42	38	4	4	38	35	3	3	4	3	1	1
長野県	363	180	183	197	232	145	87	90	131	35	96	107
長野市	17	13	4	4	15	11	4	4	2	2	-	-
松本市	41	25	16	16	30	20	10	10	11	5	6	6
岡谷市	25	12	13	14	15	9	6	6	10	3	7	8
諏訪市	41	11	30	35	22	10	12	12	19	1	18	23
茅野市	62	26	36	40	29	19	10	12	33	7	26	28
塩尻市	21	10	11	11	9	7	2	2	12	3	9	9
佐久市	10	8	2	2	8	6	2	2	2	2	-	-
安曇野市	11	8	3	3	8	7	1	1	3	1	2	2
川上村	8	2	6	6	8	2	6	6	-	-	-	-
下諏訪町	12	5	7	7	6	3	3	3	6	2	4	4
富士見町	37	22	15	16	24	16	8	8	13	6	7	8
原村	15	5	10	13	7	4	3	4	8	1	7	9
その他の市町村	63	33	30	30	51	31	20	20	12	2	10	10
岐阜県	14	5	9	9	9	3	6	6	5	2	3	3
静岡県	146	72	74	75	120	62	58	59	26	10	16	16
静岡市	36	21	15	15	32	19	13	13	4	2	2	2
葵区	15	8	7	7	13	8	5	5	2	-	2	2
駿河区	9	5	4	4	8	4	4	4	1	1	-	-
清水区	12	8	4	4	11	7	4	4	1	1	-	-
浜松市	10	8	2	2	10	8	2	2	-	-	-	-
沼津市	8	2	6	6	6	2	4	4	2	-	2	2
富士宮市	17	8	9	9	15	7	8	8	2	1	1	1
富士市	30	14	16	16	26	11	15	15	4	3	1	1
御殿場市	10	4	6	6	6	3	3	3	4	1	3	3
その他の市町村	35	15	20	21	25	12	13	14	10	3	7	7
愛知県	33	16	17	18	23	12	11	11	10	4	6	7
その他の都道府県	106	72	34	34	91	65	26	26	15	7	8	8

※ 従業地・通学地「不詳」で、当地に常住している者を含む。

(資料)総務省統計局 平成22年「国勢調査報告」

4 産 業

1 産業(中分類)、従業者規模(10区分)別民営事業所数及び従業者数

産業中分類 / 区分		総数		1～4人		5～9人		10～19人		20～29人	
		事業所数	従業者数	事業所数	従業者数	事業所数	従業者数	事業所数	従業者数	事業所数	従業者数
A～R	全産業	12,689	107,809	8,063	17,187	2,306	15,035	1,259	16,827	424	10,133
A～B	農林漁業	17	267	8	25	4	23	1	17	1	28
A	農業・林業	16	234	8	25	4	23	1	17	1	28
01	農業	9	92	5	16	2	12	1	17	-	-
02	林業	7	142	3	9	2	11	-	-	1	28
B	漁業	1	33	-	-	-	-	-	-	-	-
03	漁業	-	-	-	-	-	-	-	-	-	-
04	水産養殖業	1	33	-	-	-	-	-	-	-	-
C～R	非農林漁業	12,672	107,542	8,055	17,162	2,302	15,012	1,258	16,810	423	10,105
C	鉱業・採石業・砂利採取業	2	2	1	2	-	-	-	-	-	-
05	鉱業・採石業・砂利採取業	2	2	1	2	-	-	-	-	-	-
D	建設業	888	6,848	458	1,083	259	1,692	108	1,427	32	762
06	総合工事業	349	3,116	170	414	101	681	45	581	14	327
07	職別工事業(設備工事業を除く)	257	1,308	161	372	64	389	23	325	8	188
08	設備工事業	282	2,424	127	297	94	622	40	521	10	247
E	製造業	1,020	13,435	576	1,291	202	1,301	128	1,705	39	937
09	食料品製造業	100	3,037	31	75	20	137	21	273	8	192
10	飲料・たばこ・飼料製造業	10	75	5	13	3	21	1	19	1	22
11	繊維工業	52	275	31	73	11	65	8	90	2	47
12	木材・木製品製造業(家具を除く)	10	83	6	9	2	12	1	19	-	-
13	家具・装備品製造業	45	178	33	68	10	62	1	13	-	-
14	パルプ・紙・紙加工品製造業	13	121	8	13	1	8	3	42	-	-
15	印刷・同関連業	92	683	62	146	16	97	9	127	3	76
16	化学工業	4	248	1	4	-	-	1	12	-	-
17	石油製品・石炭製品製造業	-	-	-	-	-	-	-	-	-	-
18	プラスチック製品製造業	18	378	9	27	3	19	1	16	2	44
19	ゴム製品製造業	2	6	2	6	-	-	-	-	-	-
20	なめし革・同製品・毛皮製造業	14	105	10	21	2	11	1	10	-	-
21	窯業・土石製品製造業	20	191	7	18	6	44	4	52	2	46
22	鉄鋼業	5	70	2	4	-	-	1	10	2	56
23	非鉄金属製造業	7	288	-	-	2	12	2	30	-	-
24	金属製品製造業	58	543	31	63	12	69	9	119	1	27
25	はん用機械器具製造業	10	53	5	13	3	16	2	24	-	-
26	生産用機械器具製造業	33	338	18	34	6	40	5	81	2	43
27	業務用機械器具製造業	31	434	17	35	4	33	4	52	2	43
28	電子部品・デバイス・電子回路製造業	26	779	11	24	2	12	7	101	3	67
29	電気機械器具製造業	16	1,729	7	17	3	22	2	28	-	-
30	情報通信機械器具製造業	6	848	1	2	-	-	3	43	-	-
31	輸送用機械器具製造業	7	141	3	5	1	5	-	-	1	26
32	その他の製造業	441	2,832	276	621	95	616	42	544	10	248
F	電気・ガス・熱供給・水道業	7	747	1	2	1	5	-	-	-	-
33	電気業	2	637	-	-	-	-	-	-	-	-
34	ガス業	1	55	-	-	-	-	-	-	-	-
35	熱供給業	-	-	-	-	-	-	-	-	-	-
36	水道業	4	55	1	2	1	5	-	-	-	-
G	情報通信業	163	2,483	75	171	36	237	23	300	8	186
37	通信業	17	218	6	16	2	14	5	60	2	41
38	放送業	10	595	2	2	2	14	-	-	1	26
39	情報サービス業	76	1,017	35	76	18	119	10	143	3	78
40	インターネット附随サービス業	10	49	7	14	2	14	-	-	1	21
41	映像・音声・文字情報制作業	50	604	25	63	12	76	8	97	1	20
H	運輸業・郵便業	144	3,885	37	90	27	181	30	442	18	433
42	鉄道業	12	508	3	8	2	14	3	37	1	26
43	道路旅客運送業	27	843	1	4	2	16	6	97	7	167
44	道路貨物運送業	81	1,711	21	47	18	119	16	232	9	215
45	水運業	-	-	-	-	-	-	-	-	-	-
46	航空運輸業	-	-	-	-	-	-	-	-	-	-

産業中分類 / 区分		30~49人		50~99人		100~199人		200~299人		300人以上		派遣従業者のみ
		事業所数	従業者数	事業所数	従業者数	事業所数	従業者数	事業所数	従業者数	事業所数	従業者数	事業所数
A~R	全産業	309	11,706	198	13,098	65	9,471	12	2,910	20	11,442	33
A~B	農林漁業	2	80	1	94	-	-	-	-	-	-	-
A	農業・林業	1	47	1	94	-	-	-	-	-	-	-
	01 農業	1	47	-	-	-	-	-	-	-	-	-
	02 林業	-	-	1	94	-	-	-	-	-	-	-
B	漁業	1	33	-	-	-	-	-	-	-	-	-
	03 漁業	-	-	-	-	-	-	-	-	-	-	-
	04 水産養殖業	1	33	-	-	-	-	-	-	-	-	-
C~R	非農林漁業	307	11,626	197	13,004	65	9,471	12	2,910	20	11,442	33
C	鉱業・採石業・砂利採取業	-	-	-	-	-	-	-	-	-	-	1
	05 鉱業・採石業・砂利採取業	-	-	-	-	-	-	-	-	-	-	1
D	建設業	18	661	10	653	2	328	1	242	-	-	-
	06 総合工事業	11	405	7	466	-	-	1	242	-	-	-
	07 職別工事業(設備工事業を除く)	1	34	-	-	-	-	-	-	-	-	-
	08 設備工事業	6	222	3	187	2	328	-	-	-	-	-
E	製造業	31	1,141	26	1,662	10	1,557	2	464	5	3,377	1
	09 食料品製造業	8	294	6	363	3	471	1	259	2	973	-
	10 飲料・たばこ・飼料製造業	-	-	-	-	-	-	-	-	-	-	-
	11 繊維工業	-	-	-	-	-	-	-	-	-	-	-
	12 木材・木製品製造業(家具を除く)	1	43	-	-	-	-	-	-	-	-	-
	13 家具・装備品製造業	1	35	-	-	-	-	-	-	-	-	-
	14 パルプ・紙・紙加工品製造業	-	-	1	58	-	-	-	-	-	-	-
	15 印刷・同関連業	1	32	-	-	-	-	1	205	-	-	-
	16 化学工業	1	39	-	-	1	193	-	-	-	-	-
	17 石油製品・石炭製品製造業	-	-	-	-	-	-	-	-	-	-	-
	18 プラスチック製品製造業	-	-	2	145	1	127	-	-	-	-	-
	19 ゴム製品製造業	-	-	-	-	-	-	-	-	-	-	-
	20 なめし革・同製品・毛皮製造業	-	-	1	63	-	-	-	-	-	-	-
	21 窯業・土石製品製造業	1	31	-	-	-	-	-	-	-	-	-
	22 鉄鋼業	-	-	-	-	-	-	-	-	-	-	-
	23 非鉄金属製造業	1	31	1	55	1	160	-	-	-	-	-
	24 金属製品製造業	2	73	3	192	-	-	-	-	-	-	-
	25 はん用機械器具製造業	-	-	-	-	-	-	-	-	-	-	-
	26 生産用機械器具製造業	-	-	2	140	-	-	-	-	-	-	-
	27 業務用機械器具製造業	2	76	1	54	1	141	-	-	-	-	-
	28 電子部品・デバイス・電子回路製造業	-	-	1	84	1	154	-	-	1	337	-
	29 電気機械器具製造業	1	34	1	53	1	178	-	-	1	1,397	-
	30 情報通信機械器具製造業	-	-	-	-	1	133	-	-	1	670	-
	31 輸送用機械器具製造業	1	33	1	72	-	-	-	-	-	-	-
	32 その他の製造業	11	420	6	383	-	-	-	-	-	-	1
F	電気・ガス・熱供給・水道業	1	48	1	55	-	-	1	297	1	340	1
	33 電気業	-	-	-	-	-	-	1	297	1	340	-
	34 ガス業	-	-	1	55	-	-	-	-	-	-	-
	35 熱供給業	-	-	-	-	-	-	-	-	-	-	-
	36 水道業	1	48	-	-	-	-	-	-	-	-	1
G	情報通信業	10	376	4	222	7	991	-	-	-	-	-
	37 通信業	1	32	1	55	-	-	-	-	-	-	-
	38 放送業	1	33	-	-	4	520	-	-	-	-	-
	39 情報サービス業	7	266	1	52	2	283	-	-	-	-	-
	40 インターネット附属サービス業	-	-	-	-	-	-	-	-	-	-	-
	41 映像・音声・文字情報制作業	1	45	2	115	1	188	-	-	-	-	-
H	運輸業・郵便業	16	632	11	739	2	256	2	453	1	659	-
	42 鉄道業	-	-	2	173	-	-	1	250	-	-	-
	43 道路旅客運送業	7	262	3	196	1	101	-	-	-	-	-
	44 道路貨物運送業	9	370	6	370	1	155	1	203	-	-	-
	45 水運業	-	-	-	-	-	-	-	-	-	-	-
	46 航空運輸業	-	-	-	-	-	-	-	-	-	-	-

産業中分類 / 区分		総数		1～4人		5～9人		10～19人		20～29人	
		事業所数	従業者数	事業所数	従業者数	事業所数	従業者数	事業所数	従業者数	事業所数	従業者数
47	倉庫業	9	57	5	13	2	14	2	30	-	-
48	運輸に附帯するサービス業	13	88	7	18	3	18	2	27	1	25
49	郵便業(信書便事業を含む)	2	678	-	-	-	-	1	19	-	-
I	卸売業・小売業	3,488	24,778	2,203	4,903	673	4,378	353	4,713	117	2,792
50	各種商品卸売業	-	-	-	-	-	-	-	-	-	-
51	繊維・衣服等卸売業	34	149	22	53	10	62	1	13	1	21
52	飲食品卸売業	224	2,877	98	244	56	378	36	486	15	366
53	建築材料、鉱物・金属材料等卸売業	153	1,227	75	191	42	257	20	250	7	177
54	機械器具卸売業	216	1,511	113	269	64	413	25	338	8	192
55	その他の卸売業	393	2,742	215	515	103	675	54	701	10	240
56	各種商品小売業	14	1,242	2	5	1	7	1	11	1	29
57	繊維・衣服・身の回り品小売業	368	1,334	295	635	48	300	20	258	1	21
58	飲食品小売業	716	5,147	480	1,034	82	545	89	1,230	38	883
59	機械器具小売業	373	2,473	250	524	64	415	29	399	10	234
60	その他の小売業	977	5,909	638	1,408	201	1,311	77	1,009	26	629
61	無店舗小売業	20	167	15	25	2	15	1	18	-	-
J	金融業・保険業	302	4,964	107	273	64	436	59	795	29	719
62	銀行業	42	1,512	3	8	13	97	7	108	9	219
63	協同組織金融業	38	891	1	4	8	59	22	280	4	91
64	クレジットカード業等非預金信用機関	41	225	24	55	13	88	2	21	1	27
65	金融商品取引業・商品先物取引業	10	224	2	6	-	-	3	44	2	49
66	補助的金融業等	7	95	2	6	2	14	2	22	-	-
67	保険業(保険媒介代理業等を含む)	164	2,017	75	194	28	178	23	320	13	333
K	不動産業・物品賃貸業	945	2,922	812	1,519	87	549	31	379	9	208
68	不動産取引業	186	702	148	344	30	177	4	48	1	24
69	不動産賃貸業・管理業	670	1,511	626	1,081	35	225	7	90	1	26
70	物品賃貸業	89	709	38	94	22	147	20	241	7	158
L	学術研究・専門・技術サービス業	585	3,036	400	946	118	750	49	651	8	193
71	学術・開発研究機関	13	83	5	9	4	21	4	53	-	-
72	専門サービス業	315	1,503	210	530	71	451	29	380	3	75
73	広告業	25	227	13	27	5	31	5	75	1	25
74	技術サービス業	232	1,223	172	380	38	247	11	143	4	93
M	宿泊業・飲食サービス業	1,892	11,722	1,269	2,692	322	2,099	174	2,315	63	1,461
75	宿泊業	87	1,353	36	83	17	129	15	191	8	179
76	飲食店	1,718	9,264	1,205	2,534	282	1,815	137	1,825	49	1,125
77	持ち帰り・配達飲食サービス業	87	1,105	28	75	23	155	22	299	6	157
N	生活関連サービス業・娯楽業	1,142	4,715	949	1,745	97	623	50	645	18	418
78	洗濯・理容・美容・浴場業	904	2,356	814	1,452	64	395	19	233	3	70
79	その他の生活関連サービス業	130	863	89	186	20	140	10	125	3	66
80	娯楽業	108	1,496	46	107	13	88	21	287	12	282
O	教育・学習支援業	411	4,438	283	501	45	306	47	637	10	249
81	学校教育	60	3,072	5	15	10	78	18	252	10	249
82	その他の教育・学習支援業	351	1,366	278	486	35	228	29	385	-	-
P	医療・福祉	730	11,080	280	659	201	1,337	128	1,756	51	1,224
83	医療業	479	5,867	226	521	157	1,038	62	795	13	312
84	保健衛生	7	365	1	3	3	20	1	19	1	22
85	社会保険・社会福祉・介護事業	244	4,848	53	135	41	279	65	942	37	890
Q	複合サービス事業	70	488	28	70	33	213	6	72	1	23
86	郵便局	43	290	12	40	28	174	2	21	-	-
87	協同組合(他に分類されないもの)	27	198	16	30	5	39	4	51	1	23
R	サービス業(他に分類されないもの)	883	11,999	576	1,215	137	905	72	973	20	500
88	廃棄物処理業	25	214	9	22	8	53	6	76	1	21
89	自動車整備業	172	696	127	294	31	203	12	151	2	48
90	機械等修理業	78	1,258	59	113	10	69	6	81	1	26
91	職業紹介・労働者派遣業	53	1,789	16	36	6	40	10	143	5	126
92	その他の事業サービス業	180	6,346	71	163	35	238	21	271	8	210
93	政治・経済・文化団体	172	1,111	121	248	24	160	11	167	2	49
94	宗教	194	531	168	330	22	136	3	45	1	20
95	その他のサービス業	9	54	5	9	1	6	3	39	-	-

産業中分類 / 区分		30~49人		50~99人		100~199人		200~299人		300人以上		派遣従業者のみ 事業所数
		事業所数	従業者数	事業所数	従業者数	事業所数	従業者数	事業所数	従業者数	事業所数	従業者数	
47	倉庫業	-	-	-	-	-	-	-	-	-	-	-
48	運輸に附帯するサービス業	-	-	-	-	-	-	-	-	-	-	-
49	郵便業(信書便事業を含む)	-	-	-	-	-	-	-	-	1	659	-
I	卸売業・小売業	67	2,585	43	2,988	12	1,717	1	217	1	485	18
50	各種商品卸売業	-	-	-	-	-	-	-	-	-	-	-
51	繊維・衣服等卸売業	-	-	-	-	-	-	-	-	-	-	-
52	飲食料品卸売業	11	446	4	279	4	678	-	-	-	-	-
53	建築材料、鉱物・金属材料等卸売業	6	212	-	-	1	140	-	-	-	-	2
54	機械器具卸売業	3	115	3	184	-	-	-	-	-	-	-
55	その他の卸売業	6	238	2	139	2	234	-	-	-	-	1
56	各種商品小売業	1	48	6	440	-	-	1	217	1	485	-
57	繊維・衣服・身の回り品小売業	1	33	1	87	-	-	-	-	-	-	2
58	飲食料品小売業	8	294	8	609	4	552	-	-	-	-	7
59	機械器具小売業	8	296	8	492	1	113	-	-	-	-	3
60	その他の小売業	22	868	10	684	-	-	-	-	-	-	3
61	無店舗小売業	1	35	1	74	-	-	-	-	-	-	-
J	金融業・保険業	29	1,101	8	535	3	457	-	-	1	648	2
62	銀行業	6	221	3	211	-	-	-	-	1	648	-
63	協同組織金融業	-	-	-	-	3	457	-	-	-	-	-
64	クレジットカード業等非預金信用機関	1	34	-	-	-	-	-	-	-	-	-
65	金融商品取引業・商品先物取引業	2	74	1	51	-	-	-	-	-	-	-
66	補助的金融業等	-	-	1	53	-	-	-	-	-	-	-
67	保険業(保険媒介代理業等を含む)	20	772	3	220	-	-	-	-	-	-	2
K	不動産業・物品賃貸業	5	178	1	89	-	-	-	-	-	-	-
68	不動産取引業	3	109	-	-	-	-	-	-	-	-	-
69	不動産賃貸業・管理業	-	-	1	89	-	-	-	-	-	-	-
70	物品賃貸業	2	69	-	-	-	-	-	-	-	-	-
L	学術研究・専門・技術サービス業	5	177	5	319	-	-	-	-	-	-	-
71	学術・開発研究機関	-	-	-	-	-	-	-	-	-	-	-
72	専門サービス業	2	67	-	-	-	-	-	-	-	-	-
73	広告業	-	-	1	69	-	-	-	-	-	-	-
74	技術サービス業	3	110	4	250	-	-	-	-	-	-	-
M	宿泊業・飲食サービス業	45	1,717	15	908	4	530	-	-	-	-	-
75	宿泊業	5	189	3	174	3	408	-	-	-	-	-
76	飲食店	35	1,338	10	627	-	-	-	-	-	-	-
77	持ち帰り・配達飲食サービス業	5	190	2	107	1	122	-	-	-	-	-
N	生活関連サービス業・娯楽業	18	673	7	505	1	106	-	-	-	-	2
78	洗濯・理容・美容・浴場業	3	115	1	91	-	-	-	-	-	-	-
79	その他の生活関連サービス業	4	136	3	210	-	-	-	-	-	-	1
80	娯楽業	11	422	3	204	1	106	-	-	-	-	1
O	教育・学習支援業	14	513	7	464	1	170	-	-	2	1,598	2
81	学校教育	8	298	6	412	1	170	-	-	2	1,598	-
82	その他の教育・学習支援業	6	215	1	52	-	-	-	-	-	-	2
P	医療・福祉	27	1,036	31	2,042	4	520	3	699	5	1,807	-
83	医療業	7	271	3	205	4	520	3	699	4	1,506	-
84	保健衛生	-	-	-	-	-	-	-	-	1	301	-
85	社会保険・社会福祉・介護事業	20	765	28	1,837	-	-	-	-	-	-	-
Q	複合サービス事業	-	-	2	110	-	-	-	-	-	-	-
86	郵便局	-	-	1	55	-	-	-	-	-	-	-
87	協同組合(他に分類されないもの)	-	-	1	55	-	-	-	-	-	-	-
R	サービス業(他に分類されないもの)	21	788	26	1,713	19	2,839	2	538	4	2,528	6
88	廃棄物処理業	1	42	-	-	-	-	-	-	-	-	-
89	自動車整備業	-	-	-	-	-	-	-	-	-	-	-
90	機械等修理業	-	-	-	-	-	-	-	-	1	969	1
91	職業紹介・労働者派遣業	5	196	5	305	6	943	-	-	-	-	-
92	その他の事業サービス業	8	288	19	1,294	12	1,785	2	538	3	1,559	1
93	政治・経済・文化団体	7	262	2	114	1	111	-	-	-	-	4
94	宗教	-	-	-	-	-	-	-	-	-	-	-
95	その他のサービス業	-	-	-	-	-	-	-	-	-	-	-

(資料)平成21年経済センサス-基礎調査

2 産業(大分類)、町丁別全事業所数

町丁名/区分	総数	A~B	C	D	E	F	G	H	I	J	K	L	M	N	O	P	Q	R	S
		農林漁業	鉱業	建設業	製造業	電気 ガス 熱供給	情報通信業	運輸業 郵便業	卸売・小売業	金融・保険業	不動産 業、物品 賃貸業	学術研究	宿泊業、 飲食サー ビス業	生活関連 サービス業、 娯楽業	教育、学 習支援 業	医療、福祉	複合 サービス 事業	サービス業 (他に分類さ れないもの)	公務 (他に分類さ れないもの)
総数	12,930	21	2	888	1,020	11	163	144	3,489	302	947	595	1,893	1,151	488	763	70	892	91
相生1丁目	162	-	-	6	6	-	8	1	40	11	17	24	11	14	4	6	-	12	2
相生2丁目	182	-	-	4	14	-	2	1	39	16	9	13	40	10	5	10	-	19	-
相生3丁目	52	-	-	-	5	-	-	-	21	-	4	1	9	6	3	-	-	3	-
青沼1丁目	47	-	-	1	4	-	1	-	16	-	3	3	9	6	1	1	-	2	-
青沼2丁目	72	-	-	6	11	-	1	1	25	3	6	2	3	7	2	3	1	1	-
青沼3丁目	66	-	-	3	7	-	-	-	28	-	4	-	7	6	3	6	-	1	1
青葉町	77	-	-	12	15	-	-	2	19	-	4	2	4	8	4	2	-	5	-
朝気1丁目	111	-	-	10	16	-	-	-	28	2	2	3	18	14	8	3	-	7	-
朝気2丁目	45	-	-	6	15	-	1	1	4	1	2	3	3	-	-	2	-	6	1
朝気3丁目	112	-	-	6	21	-	3	2	35	4	3	1	12	11	5	3	-	6	-
朝日1丁目	86	-	-	2	1	-	2	-	26	3	9	8	13	7	4	7	-	4	-
朝日2丁目	67	-	-	7	3	-	1	1	19	1	5	3	8	11	-	7	-	1	-
朝日3丁目	32	-	-	1	1	-	-	-	7	-	7	1	-	1	4	1	1	8	-
朝日4丁目	66	-	-	-	1	-	1	-	23	3	12	4	9	9	1	2	-	1	-
朝日5丁目	79	-	-	3	-	-	1	-	23	-	11	1	16	10	4	3	1	6	-
愛宕町	34	-	-	3	2	-	-	-	11	-	4	-	-	3	3	1	1	6	-
荒川1丁目	29	-	-	3	4	-	-	-	8	1	1	1	2	3	-	4	-	2	-
荒川2丁目	31	-	-	5	4	-	-	2	7	1	1	3	1	1	-	4	-	2	-
飯田1丁目	36	1	-	-	1	-	-	1	14	4	3	2	2	2	1	2	-	3	-
飯田2丁目	54	-	-	-	3	-	1	-	10	3	14	3	4	3	2	3	-	7	1
飯田3丁目	59	-	-	2	5	-	4	2	5	1	11	1	12	3	2	3	1	7	-
飯田4丁目	66	-	-	3	3	-	-	-	16	2	12	3	9	8	1	1	1	6	1
飯田5丁目	49	-	-	2	3	-	-	1	13	2	5	1	6	4	4	4	-	4	-
猪狩町	21	-	-	-	-	-	-	1	9	-	-	1	7	-	-	-	1	1	1
池田1丁目	36	-	-	3	1	-	1	-	5	-	3	3	1	7	3	5	-	4	-
池田2丁目	22	-	-	4	4	-	-	-	2	-	2	-	3	2	3	2	-	-	-
池田3丁目	13	-	-	3	2	-	-	-	3	-	-	1	1	-	-	2	-	1	-
伊勢1丁目	61	-	-	2	3	-	1	1	28	1	10	1	6	2	2	2	-	2	-
伊勢2丁目	49	-	-	4	6	-	-	-	13	-	6	1	2	5	2	6	-	4	-
伊勢3丁目	58	-	-	3	6	-	-	-	16	1	8	3	5	5	3	2	-	3	3
伊勢4丁目	83	-	-	7	9	-	1	1	23	1	6	5	8	5	4	8	1	4	-
岩窪町	25	-	-	2	3	-	1	-	1	-	5	2	2	3	-	3	-	3	-
後屋町	82	-	-	4	6	-	-	-	16	3	8	3	14	6	6	5	1	9	1
大里町	388	1	-	36	43	-	7	6	81	2	14	16	65	49	15	25	1	27	-
太田町	146	-	1	6	7	-	-	1	53	5	15	4	16	15	6	4	3	8	2
大津町	38	-	-	1	12	2	1	-	2	1	1	4	2	-	1	3	-	7	1
大手1丁目	28	-	-	1	3	-	1	-	6	-	6	1	-	2	5	2	-	1	-
大手2丁目	18	-	-	1	2	-	-	-	4	-	3	1	-	2	2	2	-	1	-
大手3丁目	9	-	-	-	-	-	-	-	2	-	2	1	-	2	1	1	-	-	-
落合町	35	1	-	3	20	-	-	-	5	-	2	1	1	1	-	-	-	1	-
音羽町	15	-	-	-	7	-	-	-	2	1	2	-	-	2	-	1	-	-	-
小曲町	14	-	-	3	-	-	-	-	2	-	-	1	1	-	-	-	1	6	-
金竹町	7	-	-	-	1	-	1	-	3	-	-	-	-	-	1	1	-	-	-
上阿原町	103	-	-	7	8	-	-	3	38	-	3	3	15	10	3	6	-	6	1
上石田1丁目	66	-	-	3	-	-	-	2	8	1	8	1	26	9	2	5	-	-	1
上石田2丁目	111	-	-	6	6	-	-	-	18	2	7	7	34	13	6	7	1	4	-
上石田3丁目	107	-	-	9	5	-	1	1	31	1	2	4	32	9	3	4	-	5	-
上石田4丁目	106	1	-	5	9	-	1	-	39	-	1	6	26	6	3	6	-	3	-
上今井町	123	-	-	12	10	-	1	5	32	3	9	7	13	6	11	4	2	8	-
上帯那町	3	-	-	1	-	-	-	-	-	-	-	-	1	-	-	-	-	1	-
上小河原町	22	-	-	4	4	-	1	1	3	-	-	1	1	4	-	-	-	3	-
上条新居町	6	-	-	-	4	-	-	1	-	-	1	-	-	-	-	-	-	-	-
上積翠寺町	6	-	-	-	-	-	-	-	1	-	1	-	2	-	-	-	-	2	-
上町	76	-	-	7	7	-	1	1	24	1	-	1	8	7	2	7	-	9	1

町丁名/区分	総数	A~B	C	D	E	F	G	H	I	J	K	L	M	N	O	P	Q	R	S
		農林漁業	鉱業	建設業	製造業	電気 ガス 熱供給	情報通信業	運輸業 郵便業	卸売・小売業	金融・保険業	不動産 業、物品 賃貸業	学術研究	宿泊業、 飲食サー ビス業	生活関連 サービス業、 娯楽業	教育、学 習支援 業	医療、福祉	複合 サービス 事業	サービス業 (他に分類さ れないもの)	公務 (他に分類さ れないもの)
川窪町	2	-	-	-	-	-	-	-	-	-	-	-	1	-	-	-	-	-	1
川田町	69	-	-	3	8	-	1	-	16	-	4	2	7	7	3	6	1	10	1
北口1丁目	85	-	-	1	1	-	1	1	7	3	14	20	17	5	-	6	-	5	4
北口2丁目	46	-	-	-	1	-	9	3	2	-	2	3	15	5	2	1	1	2	-
北口3丁目	37	-	-	-	2	1	1	-	11	1	1	5	4	7	-	3	-	1	-
北新1丁目	28	-	-	1	-	-	-	-	2	-	-	3	1	2	4	12	-	1	2
北新2丁目	31	-	-	4	2	-	-	-	12	1	3	1	3	4	-	1	-	-	-
貢川1丁目	52	-	-	8	2	-	-	-	15	-	3	2	10	4	3	1	-	4	-
貢川2丁目	48	-	-	7	3	-	-	-	9	2	1	2	9	4	2	5	-	2	1
貢川本町	129	-	-	11	7	-	2	-	31	-	18	12	16	13	11	2	-	6	-
国玉町	83	-	-	7	9	-	-	3	19	2	4	3	14	7	1	7	1	6	-
黒平町	2	-	-	-	-	-	-	-	-	-	-	-	2	-	-	-	-	-	-
国母1丁目	90	-	-	8	10	-	1	-	34	-	6	1	9	8	2	6	1	4	-
国母2丁目	49	-	-	5	4	-	-	-	12	1	3	4	4	7	5	3	-	1	-
国母3丁目	52	-	-	7	6	-	-	-	10	1	2	1	7	7	6	4	-	1	-
国母4丁目	85	-	-	8	14	-	-	2	30	-	8	1	4	2	2	3	2	8	1
国母5丁目	101	-	-	9	5	-	-	1	33	3	6	-	17	16	2	6	-	3	-
国母6丁目	143	1	-	2	6	-	-	2	89	5	2	1	16	4	1	2	2	10	-
国母7丁目	64	-	-	6	2	-	2	-	19	1	5	2	15	4	-	2	-	6	-
国母8丁目	105	-	-	10	11	-	1	2	35	1	5	7	9	10	4	5	-	5	-
小瀬町	85	-	-	7	8	-	1	5	15	-	3	5	12	6	5	9	1	7	1
寿町	42	-	-	3	2	-	-	-	14	2	7	1	5	3	1	2	-	2	-
古府中町	47	-	-	4	2	-	3	-	6	-	10	3	3	5	1	4	-	5	1
小松町	9	-	-	1	-	-	-	-	1	-	2	-	-	3	1	1	-	-	-
幸町	146	-	-	13	14	-	3	2	41	1	12	3	6	15	6	17	-	9	4
酒折町	7	-	-	-	2	-	-	-	2	-	-	2	-	1	-	-	-	-	-
桜井町	41	-	-	1	2	-	-	-	10	-	1	3	6	4	-	5	-	9	-
里吉1丁目	35	-	-	6	12	-	-	-	6	-	4	1	3	2	1	-	-	-	-
里吉2丁目	16	-	-	3	-	-	-	-	5	-	-	-	1	1	2	1	-	3	-
里吉3丁目	21	-	-	2	5	-	-	1	4	-	-	3	1	1	1	3	-	-	-
里吉4丁目	46	-	-	4	8	-	1	-	7	1	2	-	8	6	2	5	1	1	-
塩部1丁目	38	-	-	3	2	-	-	-	13	1	3	-	3	6	2	4	-	1	-
塩部2丁目	17	-	-	1	-	-	1	-	2	-	1	-	1	4	6	-	-	1	-
塩部3丁目	59	-	-	6	4	-	1	-	13	-	4	6	8	8	3	5	-	1	-
塩部4丁目	82	-	-	2	5	-	1	-	25	1	6	4	10	12	3	11	-	2	-
下飯田1丁目	76	-	-	3	8	-	4	2	19	3	11	4	3	6	1	2	4	6	-
下飯田2丁目	61	1	-	11	2	-	1	-	10	1	3	1	6	5	3	7	-	9	1
下飯田3丁目	29	-	-	3	3	-	-	-	5	1	4	3	3	4	1	-	-	2	-
下飯田4丁目	39	-	-	4	2	1	1	-	7	-	9	4	3	4	1	-	-	3	-
下石田2丁目	130	-	-	6	2	1	2	1	50	2	5	7	28	16	1	4	-	5	-
下今井町	8	-	-	2	1	-	-	-	1	-	1	-	-	-	1	1	-	1	-
下帯那町	14	-	-	-	-	-	-	-	2	-	3	-	3	1	1	2	-	-	2
下鍛冶屋町	34	-	-	8	5	-	-	-	7	1	1	-	3	1	2	1	-	5	-
下河原町	14	-	-	-	1	-	-	-	8	-	-	-	2	2	-	1	-	-	-
下小河原町	32	-	-	3	2	-	-	-	7	1	-	2	4	6	-	3	-	4	-
下積翠寺町	6	-	-	2	-	-	-	-	-	1	-	1	-	-	-	-	-	1	-
新田町	39	-	-	4	3	-	-	-	11	1	6	1	-	3	4	4	-	1	1
城東1丁目	67	-	-	2	4	-	1	-	29	1	3	3	6	9	2	2	1	4	-
城東2丁目	77	-	-	5	8	-	-	1	22	2	6	4	7	11	2	4	-	5	-
城東3丁目	52	-	-	2	7	-	-	1	20	-	1	1	5	5	3	1	1	4	1
城東4丁目	55	-	-	7	12	-	-	-	13	-	5	4	4	4	-	3	-	3	-
城東5丁目	30	-	-	-	4	-	-	-	7	1	2	1	2	6	3	1	-	3	-
砂田町	23	-	-	3	9	-	-	-	1	-	1	1	-	5	1	1	-	1	-
住吉1丁目	94	1	-	10	8	-	-	3	26	2	8	4	7	7	3	5	-	9	1
住吉2丁目	60	-	-	4	6	-	-	1	19	3	9	4	7	-	3	1	-	3	-
住吉3丁目	89	-	-	14	18	-	-	-	25	2	3	2	8	8	-	4	-	5	-
住吉4丁目	93	-	-	11	16	-	1	3	24	1	9	3	10	6	2	5	-	2	-
住吉5丁目	99	-	-	6	11	1	-	3	30	2	5	3	18	12	-	7	-	1	-

町丁名/区分	総数	A~B	C	D	E	F	G	H	I	J	K	L	M	N	O	P	Q	R	S
		農林漁業	鉱業	建設業	製造業	電気 ガス 熱供給	情報通信業	運輸業 郵便業	卸売・小売業	金融・保険業	不動産 業、物品 賃貸業	学術研究	宿泊業、 飲食サー ビス業	生活関連 サービス業、 娯楽業	教育、学 習支援 業	医療、福祉	複合 サービ ス事 業	サービス業 (他に分類さ れないもの)	公務 (他に分類さ れないもの)
住吉本町	17	-	-	1	1	-	-	1	7	-	-	-	2	5	-	-	-	-	-
善光寺町	10	-	-	-	1	-	-	-	7	-	-	-	1	-	-	-	-	-	1
高町	1	-	-	-	-	-	-	-	-	-	-	-	1	-	-	-	-	-	-
高成町	11	-	-	-	-	-	-	-	7	-	-	-	2	-	1	-	-	-	1
高畑1丁目	87	-	-	3	16	-	1	-	17	-	2	3	17	10	4	5	-	9	-
高畑2丁目	71	-	-	2	12	-	-	-	16	1	1	5	18	6	3	5	-	2	-
高畑3丁目	16	-	-	-	3	-	-	-	6	-	2	-	1	3	-	-	-	1	-
高室町	17	-	-	3	5	-	-	-	2	-	1	1	1	-	-	-	-	4	-
宝1丁目	115	-	-	2	2	-	4	-	31	5	14	7	14	5	4	11	3	13	-
宝2丁目	81	-	-	5	7	-	1	-	24	-	6	3	10	10	2	3	-	7	3
武田1丁目	48	1	-	-	1	-	-	-	9	1	11	5	4	6	8	-	-	2	-
武田2丁目	57	-	-	1	3	-	-	-	11	5	10	5	9	4	7	2	-	-	-
武田3丁目	47	-	-	1	-	-	1	-	10	-	14	1	6	5	1	3	1	4	-
武田4丁目	21	-	-	-	-	-	2	-	3	-	1	6	2	-	2	1	-	4	-
竹日向町	2	-	-	-	-	-	-	-	1	-	-	-	1	-	-	-	-	-	-
大和町	30	-	-	3	2	-	-	1	9	1	2	1	2	3	3	2	-	1	-
千塚1丁目	61	-	-	3	1	-	-	-	33	-	4	2	4	9	2	-	1	1	1
千塚2丁目	21	-	-	1	-	-	-	-	5	-	3	1	5	4	-	1	-	1	-
千塚3丁目	44	-	-	1	1	-	-	-	11	2	1	4	10	8	3	2	-	1	-
千塚4丁目	42	-	-	4	5	-	-	-	10	2	4	2	3	5	1	3	-	3	-
千塚5丁目	27	-	-	4	3	-	-	1	4	-	-	1	2	4	1	4	1	2	-
中央1丁目	477	-	-	2	4	-	5	1	79	8	28	21	270	28	2	14	-	8	7
中央2丁目	175	-	-	7	6	-	3	-	48	11	29	9	18	16	7	9	-	12	-
中央3丁目	75	-	-	4	10	-	1	-	12	2	9	10	6	8	6	1	2	4	-
中央4丁目	198	-	-	5	8	-	-	1	89	3	24	5	26	12	4	6	3	12	-
中央5丁目	89	-	-	5	10	-	1	-	30	6	6	1	8	11	2	5	-	4	-
長松寺町	65	-	-	6	5	-	-	-	13	1	4	5	12	6	5	6	-	2	-
塚原町	11	-	-	6	1	-	-	-	-	-	-	-	1	-	-	1	-	2	-
天神町	27	-	-	1	-	-	-	-	6	1	6	-	2	1	1	6	-	3	-
東光寺町	16	-	-	1	2	-	-	1	3	-	1	1	3	1	1	-	-	2	-
徳行1丁目	140	-	-	16	4	-	1	3	39	1	8	-	37	13	3	7	1	6	1
徳行2丁目	106	-	-	6	11	1	3	-	31	1	7	4	17	10	3	3	-	9	-
徳行3丁目	95	-	-	13	3	-	4	-	27	3	7	5	11	4	1	4	-	13	-
徳行4丁目	62	1	-	11	5	-	1	1	20	1	4	1	8	3	2	3	-	1	-
徳行5丁目	41	-	-	7	5	-	1	1	12	-	1	-	3	5	-	3	-	3	-
富竹1丁目	67	-	-	4	4	-	-	1	22	1	10	3	8	6	1	2	1	4	-
富竹2丁目	48	-	-	5	4	-	-	-	16	1	3	2	3	4	1	1	-	6	2
富竹3丁目	26	-	-	5	2	-	-	-	5	-	2	-	5	2	2	1	-	2	-
富竹4丁目	9	-	-	1	3	-	-	-	2	-	-	-	-	-	1	1	-	1	-
中小河原1丁目	68	-	-	10	1	-	1	-	26	1	3	3	7	5	2	2	-	7	-
中小河原町	98	-	-	11	8	-	1	-	24	-	2	9	15	6	4	8	-	9	1
中町	32	-	-	6	3	-	-	-	13	-	1	-	1	3	1	1	1	2	-
中村町	44	-	-	2	3	-	-	-	9	1	-	1	5	11	2	8	1	1	-
七沢町	41	-	-	9	4	-	-	-	10	-	4	-	1	4	1	2	-	6	-
西油川町	4	1	-	-	-	-	-	-	1	-	-	1	-	-	-	-	-	1	-
西下条町	41	-	-	5	10	-	2	2	8	1	1	-	2	-	2	-	-	7	1
西高橋町	38	-	-	5	5	-	1	-	15	-	2	1	3	1	1	2	-	2	-
西田町	17	-	-	1	1	-	-	-	3	1	2	2	1	2	1	1	1	1	-
羽黒町	59	1	-	4	6	-	-	1	14	-	2	2	4	4	4	15	-	2	-
東下条町	11	-	-	2	-	-	-	-	1	-	1	1	-	2	-	1	-	3	-
平瀬町	17	-	-	1	4	1	-	-	4	-	-	-	6	-	-	-	-	1	-
富士見1丁目	89	-	-	3	2	-	2	-	24	1	12	4	16	7	2	10	-	6	-
富士見2丁目	54	-	-	5	1	-	-	2	19	1	-	3	8	8	3	2	-	2	-
古上条町	81	-	-	10	10	-	-	1	22	2	2	2	12	7	4	7	-	2	-

町丁名/区分	総数	A~B	C	D	E	F	G	H	I	J	K	L	M	N	O	P	Q	R	S
		農林漁業	鉱業	建設業	製造業	電気 ガス 熱供給	情報通信業	運輸業 郵便業	卸売・小売業	金融・保険業	不動産 業、物品 賃貸業	学術研究	宿泊業、 飲食サー ビス業	生活関連 サービス業、 娯楽業	教育、学 習支援 業	医療、福祉	複合 サービス 事業	サービス業 (他に分類さ れないもの)	公務 (他に分類さ れないもの)
堀之内町	39	-	-	2	1	-	-	-	15	-	6	4	6	2	-	2	-	-	1
増坪町	38	1	-	5	6	-	-	1	12	1	1	-	3	3	-	4	-	1	-
丸の内1丁目	483	2	-	5	4	2	11	8	169	32	10	14	88	39	12	19	2	47	19
丸の内2丁目	393	-	1	12	5	-	17	5	75	27	31	26	74	28	14	30	1	46	1
丸の内3丁目	216	1	-	10	13	-	3	1	43	23	13	23	21	17	5	14	3	25	1
美咲1丁目	60	-	-	3	4	-	-	-	24	-	5	3	4	6	2	6	-	2	1
美咲2丁目	49	-	-	2	2	-	1	2	15	-	5	1	8	7	3	-	1	2	-
御岳町	4	-	-	-	-	-	-	-	-	-	-	-	1	-	-	-	-	2	1
緑が丘1丁目	55	1	-	7	2	-	-	-	16	-	8	3	8	3	3	3	1	-	-
緑が丘2丁目	45	-	-	2	7	1	1	-	5	-	7	1	7	4	4	3	-	3	-
南口町	35	-	-	4	2	-	-	2	9	1	2	2	2	3	1	2	1	4	-
宮原町	29	-	-	2	5	-	-	-	4	-	2	-	2	3	2	4	1	4	-
宮前町	22	2	-	-	-	-	1	-	3	-	7	2	2	3	-	2	-	-	-
向町	72	-	-	5	4	-	-	-	27	1	2	2	18	2	1	8	-	2	-
元紺屋町	21	-	-	-	1	-	-	-	6	1	3	-	1	2	1	1	-	5	-
屋形1丁目	12	-	-	-	-	-	-	-	6	-	-	-	1	2	1	1	-	1	-
屋形2丁目	16	-	-	-	1	-	-	-	6	-	-	-	3	3	-	2	-	1	-
屋形3丁目	12	-	-	2	2	-	-	-	4	-	1	1	-	-	-	1	-	-	1
山宮町	115	1	-	15	12	-	-	2	31	-	3	8	6	12	8	8	-	9	-
湯田1丁目	61	-	-	3	10	-	2	3	22	1	3	3	5	4	2	2	-	1	-
湯田2丁目	92	-	-	2	16	-	3	1	30	-	4	3	12	6	6	5	-	3	1
湯村1丁目	57	-	-	1	6	-	-	2	15	2	5	2	9	9	2	4	-	-	-
湯村2丁目	23	-	-	2	-	-	-	-	6	-	1	1	8	2	1	2	-	-	-
湯村3丁目	76	-	-	1	-	-	-	-	14	3	4	3	25	5	5	8	1	6	1
横根町	50	-	-	5	3	-	1	2	12	-	1	8	2	4	3	5	1	2	1
蓬沢1丁目	44	-	-	5	5	-	-	-	9	2	-	2	4	2	2	2	-	11	-
蓬沢町	28	-	-	8	3	-	-	1	11	-	-	-	2	-	-	2	-	1	-
若松町	61	-	-	-	6	-	-	-	28	1	3	3	4	7	1	3	-	5	-
和田町	27	-	-	3	1	-	-	-	3	-	11	1	1	1	-	4	-	2	-
和戸町	112	-	-	13	7	-	-	3	35	2	3	3	17	7	3	9	-	9	1
酒折1丁目	65	-	-	4	3	-	-	1	16	1	5	4	12	5	4	3	-	7	-
酒折2丁目	41	-	-	2	2	-	1	-	15	1	3	1	4	6	3	2	-	1	-
酒折3丁目	8	-	-	-	-	-	-	-	2	-	-	-	-	-	2	-	-	4	-
善光寺1丁目	86	1	-	3	7	-	1	-	26	1	14	3	8	10	4	5	1	2	-
善光寺2丁目	15	-	-	3	1	-	-	-	1	1	-	1	2	-	2	3	-	1	-
善光寺3丁目	29	-	-	5	3	-	-	-	6	-	1	1	2	3	3	2	-	3	-
東光寺1丁目	36	-	-	4	4	-	-	-	10	-	1	1	2	3	2	4	1	4	-
東光寺2丁目	24	-	-	1	3	-	-	-	8	-	2	1	1	3	2	1	-	2	-
東光寺3丁目	17	-	-	1	1	-	-	-	5	-	3	-	1	1	-	-	-	5	-
右左口町	36	1	-	11	4	-	-	2	5	-	-	-	1	5	-	-	2	3	2
梯町	4	-	-	-	-	-	-	-	1	-	-	-	1	1	-	-	-	-	1
上曾根町	76	-	-	11	8	-	-	7	15	2	6	1	5	3	5	4	2	6	1
上向山町	15	-	-	5	3	-	1	-	2	-	-	-	1	-	-	-	-	3	-
下曾根町	86	-	-	7	15	-	-	2	32	1	2	3	5	6	2	1	1	9	-
下向山町	37	-	-	4	2	-	-	1	5	-	1	-	2	4	3	10	-	4	1
白井町	28	-	-	7	2	-	-	3	8	-	-	-	-	2	1	1	-	4	-
心経寺町	4	-	-	1	-	-	-	-	-	-	-	-	-	-	2	-	-	1	-
中畑町	11	-	-	1	2	-	-	-	5	-	-	-	1	1	1	-	-	-	-
古関町	14	-	-	1	-	-	-	-	2	-	-	1	-	2	-	3	2	2	1

(資料)平成21年「経済センサス-基礎調査報告」

3 市・郡別事業所数及び従業者数

区 分 / 年		平成 21 年		平成 18 年		平成18年～21年
		実 数	構成比(%)	実 数	構成比(%)	増加率(%)
事業所数	県 計	50,997	100.0	48,723	100.0	4.7
	市 計	42,341	83.0	40,286	82.7	5.1
	郡 計	8,656	17.0	8,437	17.3	2.6
	甲府市	13,430	26.3	12,744	26.2	5.4
	富士吉田市	3,876	7.6	3,862	7.9	0.4
	都留市	2,405	4.7	2,489	5.1	△ 3.4
	山梨市	1,699	3.3	1,685	3.5	0.8
	大月市	1,568	3.1	1,689	3.5	△ 7.2
	韮崎市	1,565	3.1	1,436	2.9	9.0
	南アルプス市	3,161	6.2	2,838	5.8	11.4
	北杜市	3,004	5.9	2,771	5.7	8.4
	甲斐市	3,265	6.4	2,908	6.0	12.3
	笛吹市	3,515	6.9	3,227	6.6	8.9
	上野原市	1,476	2.9	1,508	3.1	△ 2.1
	甲州市	1,786	3.5	1,709	3.5	4.5
	中央市	1,591	3.1	1,420	2.9	12.0
従業者数	県 計	414,970	100.0	396,194	100.0	4.7
	市 計	345,664	83.3	329,130	83.1	5.0
	郡 計	69,306	16.7	67,064	16.9	3.3
	甲府市	117,767	28.4	116,060	29.3	1.5
	富士吉田市	25,988	6.3	25,598	6.5	1.5
	都留市	15,989	3.9	15,623	3.9	2.3
	山梨市	12,864	3.1	11,649	2.9	10.4
	大月市	10,451	2.5	10,888	2.7	△ 4.0
	韮崎市	16,583	4.0	15,275	3.9	8.6
	南アルプス市	28,290	6.8	25,610	6.5	10.5
	北杜市	21,574	5.2	19,907	5.0	8.4
	甲斐市	24,146	5.8	21,878	5.5	10.4
	笛吹市	30,240	7.3	27,240	6.9	11.0
	上野原市	10,805	2.6	10,949	2.8	△ 1.3
	甲州市	12,741	3.1	11,674	2.9	9.1
	中央市	18,226	4.4	16,779	4.2	8.6

(資料)平成21年「経済センサス-基礎調査報告」

4 製造業産業中分類別統計表

(従業者4人以上の事業所)

区分 / 産業分類			計	食料	飲料	繊維	衣服				
事業所数			20年	404	73	2	15	-			
			21年	349	61	3	15	-			
			22年	327	60	3	12	-			
合計			20年	11,012	3,044	38	140	-			
			21年	9,786	2,652	60	150	-			
			22年	9,727	2,659	66	136	-			
従業者数(人)			計		20年	10,917	3,025	38	135	-	
					21年	9,713	2,634	60	145	-	
					22年	9,669	2,642	66	132	-	
			常用労働者		男	20年	6,878	1,421	18	44	-
						21年	6,158	1,267	27	50	-
						22年	6,180	1,262	34	40	-
			常用労働者		女	20年	4,039	1,604	20	91	-
						21年	3,555	1,367	33	95	-
						22年	3,489	1,380	32	92	-
個人事業主及び無給家族従業者			20年	95	19	-	5	-			
			21年	73	18	-	5	-			
			22年	58	17	-	4	-			
現金給与総額(万円)			20年	4,611,732	926,443	X	31,375	-			
			21年	4,031,324	821,514	16,218	32,205	-			
			22年	3,850,144	764,254	16,774	31,404	-			

区分 / 産業分類			木材	家具	紙製品	印刷	化学				
事業所数			20年	2	9	8	33	3			
			21年	2	9	7	28	2			
			22年	2	9	6	27	2			
合計			20年	12	79	120	576	324			
			21年	12	87	120	545	253			
			22年	11	88	115	526	266			
従業者数(人)			計		20年	12	78	120	561	324	
					21年	12	86	120	538	253	
					22年	11	87	115	522	266	
			常用労働者		男	20年	10	58	91	414	253
						21年	10	66	87	409	209
						22年	9	65	88	397	220
			常用労働者		女	20年	2	20	29	147	71
						21年	2	20	33	129	44
						22年	2	22	27	125	46
個人事業主及び無給家族従業者			20年	-	1	-	15	-			
			21年	-	1	-	7	-			
			22年	-	1	-	4	-			
現金給与総額(万円)			20年	X	29,349	47,270	244,981	205,954			
			21年	X	27,860	48,306	245,576	X			
			22年	X	29,733	42,968	230,210	X			

区分 / 産業分類			プラスチック	ゴム	皮革	窯業	鉄鋼				
事業所数			20年	13	-	3	9	3			
			21年	11	-	2	7	3			
			22年	9	-	2	6	3			
合計			20年	399	-	50	145	64			
			21年	388	-	46	123	53			
			22年	355	-	46	113	47			
従業者数(人)			計		20年	394	-	50	144	64	
					21年	386	-	46	123	53	
					22年	353	-	46	113	47	
			常用労働者		男	20年	276	-	31	111	52
						21年	267	-	28	102	45
						22年	259	-	28	94	40
			常用労働者		女	20年	118	-	19	33	12
						21年	119	-	18	21	8
						22年	94	-	18	19	7
個人事業主及び無給家族従業者			20年	5	-	-	1	-			
			21年	2	-	-	-	-			
			22年	2	-	-	-	-			
現金給与総額(万円)			20年	164,469	-	19,803	66,561	19,582			
			21年	154,299	-	X	53,858	18,558			
			22年	142,186	-	X	54,311	18,503			

区分 / 産業分類		非鉄	金属	機械	電機	情通		
事業所数	20年	3	26	35	8	5		
	21年	2	22	32	11	6		
	22年	1	21	30	11	6		
従業者数(人)	合計	20年	187	374	772	1,277	1,048	
		21年	158	326	626	1,033	1,044	
		22年	120	335	629	1,160	1,036	
	常用労働者	計	20年	187	368	760	1,276	1,048
			21年	158	323	612	1,032	1,044
			22年	120	332	619	1,160	1,036
		男	20年	156	268	504	939	848
			21年	143	234	464	713	834
			22年	108	239	475	812	829
	女	20年	31	100	256	337	200	
		21年	15	89	148	319	210	
		22年	12	93	144	348	207	
	個人事業主及び 無給家族従業者	20年	-	6	12	1	-	
		21年	-	3	14	1	-	
		22年	-	3	10	-	-	
現金給与総額(万円)		20年	81,308	129,123	310,403	689,411	725,603	
		21年	X	105,696	255,706	506,365	670,977	
		22年	X	115,283	288,037	530,628	620,461	

区分 / 産業分類		電子	輸送機	精機	その他		
事業所数	20年	11	5	-	138		
	21年	11	3	-	112		
	22年	10	3	-	104		
従業者数(人)	合計	20年	713	93	-	1,557	
		21年	618	71	-	1,421	
		22年	610	70	-	1,339	
	常用労働者	計	20年	713	93	-	1,527
			21年	618	71	-	1,399
			22年	610	70	-	1,322
		男	20年	550	67	-	767
			21年	487	51	-	665
			22年	499	50	-	632
	女	20年	163	26	-	760	
		21年	131	20	-	734	
		22年	111	20	-	690	
	個人事業主及び 無給家族従業者	20年	-	-	-	30	
		21年	-	-	-	22	
		22年	-	-	-	17	
現金給与総額(万円)		20年	330,689	37,545	-	535,877	
		21年	307,600	28,211	-	433,697	
		22年	292,137	28,200	-	405,446	

区分 / 産業分類		計	食料	飲料	繊維	衣服	
原材料使用額等	20年	22,237,949	2,349,894	X	29,305	-	
	21年	17,216,869	2,184,193	76,974	34,615	-	
	22年	15,054,112	2,050,791	76,468	25,184	-	
製造品出荷額等	合計(万円)	20年	33,713,863	4,105,775	X	85,462	-
		21年	26,607,779	3,837,774	124,998	104,986	-
		22年	26,177,180	3,741,852	122,190	83,391	-
	製造品出荷額(万円)	20年	32,178,930	4,062,972	X	55,421	-
		21年	25,500,657	3,799,964	103,239	69,867	-
		22年	24,430,023	3,705,547	102,160	58,552	-
	加工賃収入額(万円)	20年	1,049,505	14,185	X	26,782	-
		21年	749,186	10,345	14,300	20,019	-
		22年	806,689	9,765	14,200	22,763	-
	修理料収入額(万円)	20年	19,084	-	X	-	-
		21年	17,676	-	31	-	-
		22年	16,323	-	35	-	-
	その他の収入額(万円)	20年	466,344	28,618	X	3,259	-
		21年	340,260	27,465	7,428	15,100	-
		22年	924,145	26,540	5,795	2,076	-

区分 / 産業分類		木材	家具	紙製品	印刷	化学	
原材料使用額等	20年	X	72,644	209,851	550,013	710,342	
	21年	X	56,889	186,711	501,415	X	
	22年	X	56,538	194,161	472,959	X	
製造品出荷額等	合計(万円)	20年	X	154,775	303,978	1,263,432	1,153,375
		21年	X	106,242	277,668	1,215,471	X
		22年	X	117,521	286,787	1,153,191	X
	製造品出荷額(万円)	20年	X	148,214	217,315	1,243,560	1,096,503
		21年	X	104,437	200,984	1,206,534	X
		22年	X	117,277	208,079	1,144,531	X
	加工賃収入額(万円)	20年	X	6,557	5,850	13,400	-
		21年	X	1,801	5,800	3,037	-
		22年	X	240	400	2,593	-
	修理料収入額(万円)	20年	-	4	-	-	-
		21年	-	4	-	-	-
		22年	-	4	-	-	-
	その他の収入額(万円)	20年	-	-	80,813	6,472	56,872
		21年	-	-	70,884	5,900	-
		22年	-	-	78,308	6,067	-

区分 / 産業分類		プラスチック	ゴム	皮革	窯業	鉄鋼	
原材料使用額等	20年	446,488	-	169,626	91,740	132,628	
	21年	367,976	-	X	58,550	85,887	
	22年	389,349	-	X	76,345	108,010	
製造品出荷額等	合計(万円)	20年	909,828	-	294,022	230,836	265,099
		21年	776,568	-	X	183,110	265,099
		22年	669,974	-	X	170,591	157,522
	製造品出荷額(万円)	20年	895,061	-	294,022	126,846	222,701
		21年	767,068	-	X	112,245	129,573
		22年	666,607	-	X	99,108	157,522
	加工賃収入額(万円)	20年	13,817	-	-	81,776	-
		21年	9,500	-	-	50,480	-
		22年	3,367	-	-	51,072	-
	修理料収入額(万円)	20年	-	-	-	-	-
		21年	-	-	-	-	-
		22年	-	-	-	-	-
	その他の収入額(万円)	20年	950	-	-	22,214	42,398
		21年	-	-	-	20,385	12,282
		22年	-	-	-	20,411	-

区分 / 産業分類		非鉄	金属	機械	電機	情通	
原材料使用額等	20年	537,885	335,832	530,332	1,583,686	10,642,352	
	21年	X	205,547	363,282	1,271,023	7,591,585	
	22年	X	148,925	511,325	1,410,699	5,541,302	
製造品出荷額等	合計(万円)	20年	718,507	638,874	1,391,977	3,207,398	12,138,293
		21年	X	426,356	969,548	2,565,773	8,932,995
		22年	X	402,879	1,286,142	3,305,813	X
	製造品出荷額(万円)	20年	629,633	248,672	1,245,170	3,192,321	12,109,241
		21年	X	195,400	906,214	2,483,795	8,881,227
		22年	X	169,422	1,197,948	3,202,818	X
	加工賃収入額(万円)	20年	75,781	389,906	112,994	14,164	29,052
		21年	X	230,537	44,308	80,656	18,363
		22年	X	233,357	68,671	101,931	22,387
	修理料収入額(万円)	20年	-	-	6,125	913	X
		21年	-	-	12,027	886	494
		22年	-	-	6,360	678	X
	その他の収入額(万円)	20年	13,093	296	27,688	-	X
		21年	X	419	6,999	436	32,911
		22年	X	100	13,163	386	X

区分 / 産業分類		電子	輸送機	精機	その他	
原材料使用額等	20年	1,797,050	80,872	-	1,886,923	
	21年	1,592,978	52,390	-	1,556,159	
	22年	1,511,694	72,800	-	1,500,145	
製造品出荷額等	合計(万円)	20年	3,303,850	148,815	-	3,238,532
		21年	2,665,178	100,259	-	2,609,110
		22年	2,687,589	149,508	-	2,676,143
	製造品出荷額(万円)	20年	3,271,942	141,970	-	2,872,797
		21年	2,627,216	99,141	-	2,257,417
		22年	2,576,229	148,447	-	2,346,026
	加工賃収入額(万円)	20年	29,031	300	-	221,370
		21年	36,487	200	-	218,690
		22年	34,127	100	-	241,046
	修理料収入額(万円)	20年	-	5,594	-	6,041
		21年	-	-	-	4,234
		22年	-	-	-	4,484
	その他の収入額(万円)	20年	2,877	951	-	138,324
		21年	1,475	918	-	128,769
		22年	77,233	961	-	84,587

(資料)山梨県 平成22年「工業統計調査結果報告」

5 製造業従業者規模別統計表

(従業者4人以上の事業所)

区分／従業者規模		計	4～9人	10～19人	20～29人	30～49人		
事業所数		20年	404	214	91	44	19	
		21年	349	168	85	44	18	
		22年	327	147	85	45	18	
従業者数	合計		20年	11,012	1,219	1,228	1,108	737
			21年	9,786	1,000	1,152	1,101	677
			22年	9,727	875	1,146	1,120	710
	常用労働者	計	20年	10,917	1,134	1,221	1,105	737
			21年	9,713	936	1,146	1,098	677
			22年	9,669	828	1,139	1,116	710
		男	20年	6,878	628	673	641	407
			21年	6,158	533	637	625	350
			22年	6,180	474	634	641	375
	女	20年	4,039	506	548	464	330	
		21年	3,555	403	509	473	327	
		22年	3,489	354	505	475	335	
	個人事業主及び 無給家族従業者		20年	95	85	7	3	-
21年			73	64	6	3	-	
22年			58	47	7	4	-	
現金給与総額(万円)		20年	4,611,732	327,023	407,891	370,636	264,184	
		21年	4,031,324	274,582	355,681	344,015	198,139	
		22年	3,850,144	232,892	349,960	353,430	206,999	

区分／従業者規模		50～99人	100～199人	200～299人	300人以上		
事業所数		20年	17	11	3	5	
		21年	17	9	3	5	
		22年	14	10	3	5	
従業者数	合計		20年	1,124	1,608	817	3,171
			21年	1,166	1,246	778	2,666
			22年	958	1,350	769	2,799
	常用労働者	計	20年	1,124	1,608	817	3,171
			21年	1,166	1,246	778	2,666
			22年	958	1,350	769	2,799
		男	20年	615	954	504	2,456
			21年	685	742	514	2,072
			22年	645	728	506	2,177
	女	20年	509	654	313	715	
		21年	481	504	264	594	
		22年	313	622	263	622	
	個人事業主及び 無給家族従業者		20年	-	-	-	-
21年			-	-	-	-	
22年			-	-	-	-	
現金給与総額(万円)		20年	439,190	593,500	358,861	1,850,447	
		21年	427,860	500,091	387,501	1,543,455	
		22年	401,595	530,540	332,065	1,442,663	

区分 / 従業者規模		計	4～9人	10～19人	20～29人	30～49人	
原材料使用額等	20年	22,237,949	758,598	1,278,680	890,172	1,007,691	
	21年	17,216,869	556,451	960,436	727,147	899,530	
	22年	15,054,112	555,837	903,490	942,647	849,640	
製造品出荷額等	合計(万円)	20年	33,713,863	1,430,891	2,860,988	1,788,223	1,824,952
		21年	26,607,779	1,083,394	2,157,461	1,514,606	1,441,690
		22年	26,177,180	1,074,586	1,996,382	1,923,536	1,459,601
	製造品出荷額(万円)	20年	32,178,930	1,152,655	2,611,559	1,640,963	1,508,676
		21年	25,500,657	891,830	1,915,805	1,362,645	1,293,090
		22年	24,430,023	915,752	1,728,822	1,800,525	1,317,264
	加工賃収入額(万円)	20年	1,049,505	173,043	216,677	82,144	254,927
		21年	749,186	111,409	192,734	119,840	78,016
		22年	806,689	116,485	225,843	90,000	98,237
	修理料収入額(万円)	20年	19,084	8,299	6,665	-	979
		21年	17,676	6,186	9,116	-	1,131
		22年	16,323	5,802	6,225	1,500	1,008
	その他の収入(万円)	20年	466,344	96,894	26,087	65,116	60,370
		21年	340,260	73,969	39,806	32,121	69,453
		22年	924,145	36,547	35,492	31,511	43,092

区分 / 従業者規模		50～99人	100～199人	200～299人	300人以上	
原材料使用額等	20年	1,002,967	3,102,567	1,101,382	13,095,892	
	21年	2,009,334	1,335,496	967,699	9,760,776	
	22年	1,747,156	1,636,261	736,026	7,683,055	
製造品出荷額等	合計(万円)	20年	2,506,695	4,106,650	1,832,709	17,362,755
		21年	3,391,480	2,269,534	1,610,698	13,138,916
		22年	3,014,673	2,623,828	1,432,533	12,652,041
	製造品出荷額(万円)	20年	2,126,585	3,943,028	1,832,709	17,362,755
		21年	3,079,187	2,208,486	1,610,698	13,138,916
		22年	2,754,793	2,475,825	1,432,533	12,004,509
	加工賃収入額(万円)	20年	228,807	93,907	-	-
		21年	229,955	17,232	-	-
		22年	168,037	108,087	-	-
	修理料収入額(万円)	20年	3,141	-	-	-
		21年	1,243	-	-	-
		22年	1,788	-	-	-
	その他の収入(万円)	20年	148,162	69,715	-	-
		21年	81,095	43,816	-	-
		22年	90,055	39,916	-	647,532

(資料)山梨県 平成22年「工業統計調査結果報告」

6-1 製造業産業中分類別在庫額等(山梨県)(平成21年)(従業者30人以上の事業所) 単位:万円

産業分類	在庫額合計			製造品在庫		
	実数		年間増減	実数		年間増減
	年初	年末	(△印は減)	年初	年末	(△印は減)
総数	29,776,603	23,332,120	△6,444,483	9,704,641	7,230,187	△2,474,454
食料	807,049	714,444	△92,605	271,441	227,742	△43,699
飲料	3,267,124	3,038,514	△228,610	2,725,106	2,481,586	△243,520
繊維	529,233	475,283	△53,950	382,771	337,418	△45,353
木材	x	x	x	x	x	x
家具	31,165	28,729	△2,436	5,873	5,011	△862
紙製品	78,908	68,312	△10,596	39,463	37,401	△2,062
印刷	44,677	37,608	△7,069	21,028	18,802	△2,226
化学	442,542	345,532	△97,010	98,953	93,128	△5,825
石油	-	-	-	-	-	-
プラスチック	557,646	473,595	△84,051	245,221	196,346	△48,875
ゴム	x	x	x	x	x	x
皮革	x	x	x	x	x	x
窯業	436,848	392,064	△44,784	76,859	89,381	12,522
鉄鋼	36,924	28,806	△8,118	6,725	6,278	△447
非鉄	732,538	624,244	△108,294	226,443	181,691	△44,752
金属	430,877	390,891	△39,986	145,596	165,106	19,510
はん用	1,124,061	1,047,078	△76,983	253,583	219,763	△33,820
生産用	8,057,391	5,683,636	△2,373,755	1,823,382	1,093,692	△729,690
業務用	1,164,496	1,027,868	△136,628	289,406	217,648	△71,758
電子	4,721,467	3,039,539	△1,681,928	1,349,424	632,691	△716,733
電機	4,351,351	3,365,823	△985,528	1,004,677	570,291	△434,386
情通	1,392,720	1,062,899	△329,821	200,081	171,328	△28,753
輸送用	815,728	778,189	△37,539	213,208	189,416	△23,792
その他	606,937	562,940	△43,997	253,552	212,082	△41,470

産業分類	半製品及び仕掛品在庫			原材料及び燃料在庫		
	実数		年間増減	実数		年間増減
	年初	年末	(△印は減)	年初	年末	(△印は減)
総数	13,354,651	10,403,224	△2,951,427	6,717,311	5,698,709	△1,018,602
食料	83,220	79,994	△3,226	452,388	406,708	△45,680
飲料	150,843	164,939	14,096	391,175	391,989	814
繊維	24,540	24,290	△250	121,922	113,575	△8,347
木材	x	x	x	x	x	x
家具	3,138	3,671	533	22,154	20,047	△2,107
紙製品	12,509	8,872	△3,637	26,936	22,039	△4,897
印刷	15,471	11,773	△3,698	8,178	7,033	△1,145
化学	167,850	134,133	△33,717	175,739	118,271	△57,468
石油	-	-	-	-	-	-
プラスチック	151,415	134,060	△17,355	161,010	143,189	△17,821
ゴム	x	x	x	x	x	x
皮革	x	x	x	x	x	x
窯業	245,881	194,408	△51,473	114,108	108,275	△5,833
鉄鋼	13,086	10,479	△2,607	17,113	12,049	△5,064
非鉄	273,336	324,388	51,052	232,759	118,165	△114,594
金属	162,221	120,432	△41,789	123,060	105,353	△17,707
はん用	594,773	567,904	△26,869	275,705	259,411	△16,294
生産用	4,834,396	3,502,344	△1,332,052	1,399,613	1,087,600	△312,013
業務用	434,551	337,710	△96,841	440,539	472,510	31,971
電子	2,425,423	1,699,073	△726,350	946,620	707,775	△238,845
電機	2,250,607	1,936,095	△314,512	1,096,067	859,437	△236,630
情通	1,019,692	731,319	△288,373	172,947	160,252	△12,695
輸送用	390,049	330,248	△59,801	212,471	258,525	46,054
その他	87,872	76,505	△11,367	265,513	274,353	8,840

(資料)山梨県平成21年「工業統計調査結果報告」

6-2 製造業産業中分類別在庫額等(山梨県)(平成22年)(従業者30人以上の事業所) 単位:万円

産業分類	在庫額合計			製造品在庫		
	実数		年間増減	実数		年間増減
	年初	年末	(△印は減)	年初	年末	(△印は減)
総数	23,529,681	24,933,748	1,404,067	7,113,810	8,136,553	1,022,743
食料	737,970	720,880	△17,090	246,340	225,330	△21,010
飲料	2,917,270	2,858,367	△58,903	2,412,184	2,496,807	84,623
繊維	478,715	641,791	163,076	339,780	480,790	141,010
木材	x	x	x	x	x	x
家具	30,613	32,764	2,151	4,896	6,364	1,468
紙製品	68,312	67,108	△1,204	37,401	34,290	△3,111
印刷	29,747	27,624	△2,123	12,573	12,121	△452
化学	330,713	360,178	29,465	87,782	94,928	7,146
石油	-	-	-	-	-	-
プラスチック	428,985	433,010	4,025	184,925	183,143	△1,782
ゴム	x	x	x	x	x	x
皮革	74,413	63,748	△10,665	49,133	38,854	△10,279
窯業	392,064	396,839	4,775	89,381	91,489	2,108
鉄鋼	28,806	32,686	3,880	6,278	6,384	106
非鉄	626,122	521,466	△104,656	183,568	182,614	△954
金属	409,856	462,042	52,186	178,140	224,240	46,100
はん用	952,718	927,061	△25,657	177,269	178,864	1,595
生産用	5,650,775	6,138,264	487,489	1,063,618	1,471,786	408,168
業務用	960,045	969,626	9,581	212,405	227,799	15,394
電子	3,295,184	3,255,337	△39,847	601,260	614,730	13,470
電機	3,376,963	4,371,357	994,394	566,109	767,922	201,813
情通	1,129,544	998,810	△130,734	176,991	182,244	5,253
輸送用	912,999	818,066	△94,933	228,418	226,642	△1,776
その他	620,971	759,297	138,326	220,078	350,508	130,430

産業分類	半製品及び仕掛品在庫			原材料及び燃料在庫		
	実数		年間増減	実数		年間増減
	年初	年末	(△印は減)	年初	年末	(△印は減)
総数	10,752,116	11,011,015	258,899	5,663,755	5,786,180	122,425
食料	79,891	82,452	2,561	411,739	413,098	1,359
飲料	128,699	149,880	21,181	376,387	211,680	△164,707
繊維	24,791	24,753	△38	114,144	136,248	22,104
木材	x	x	x	x	x	x
家具	4,670	6,036	1,366	21,047	20,364	△683
紙製品	8,872	9,736	864	22,039	23,082	1,043
印刷	11,420	9,363	△2,057	5,754	6,140	386
化学	132,570	151,367	18,797	110,361	113,883	3,522
石油	-	-	-	-	-	-
プラスチック	133,375	140,297	6,922	110,685	109,570	△1,115
ゴム	x	x	x	x	x	x
皮革	4,204	5,284	1,080	21,076	19,610	△1,466
窯業	194,408	224,118	29,710	108,275	81,232	△27,043
鉄鋼	10,479	11,801	1,322	12,049	14,501	2,452
非鉄	324,388	225,465	△98,923	118,166	113,387	△4,779
金属	128,746	130,327	1,581	102,970	107,475	4,505
はん用	553,687	549,650	△4,037	221,762	198,547	△23,215
生産用	3,497,160	3,437,057	△60,103	1,089,997	1,229,421	139,424
業務用	307,711	320,455	12,744	439,929	421,372	△18,557
電子	2,050,522	1,987,298	△63,224	643,402	653,309	9,907
電機	1,946,529	2,517,296	570,767	864,325	1,086,139	221,814
情通	750,800	610,001	△140,799	201,753	206,565	4,812
輸送用	369,629	317,452	△52,177	314,952	273,972	△40,980
その他	81,772	95,777	14,005	319,121	313,012	△6,109

(資料)山梨県平成22年「工業統計調査結果報告」

7-1 製造業産業中分類別有形固定資産等(山梨県)(平成21年)(従業者30人以上の事業所)

(単位:万円)

産業分類	投資総額	純増額	年初現在高		取得額				
			土地	有形固定資産	土地	有形固定資産			
						計	建物構築物	機械装置	車両等
総数	7,205,059	6,380,788	23,203,797	45,074,911	267,307	7,343,631	2,286,480	4,133,755	923,396
食料	669,550	646,650	1,607,291	2,356,098	36,502	701,433	321,603	304,179	75,651
飲料	476,443	348,654	907,263	2,327,909	64,294	431,531	252,634	161,165	17,732
繊維	38,062	36,160	131,710	713,200	4,496	37,249	9,417	21,628	6,204
木材	x	x	x	x	x	x	-	x	x
家具	3,971	3,314	92,662	95,353	600	3,371	2,471	759	141
紙製品	78,784	77,691	296,741	627,561	10,269	66,705	22,730	36,578	7,397
印刷	9,450	8,274	152,191	475,255	-	9,450	230	1,712	7,508
化学	310,335	293,903	269,520	1,874,170	22,506	225,200	100,881	98,878	25,441
石油	-	-	-	-	-	-	-	-	-
プラスチック	633,896	610,749	715,857	2,017,589	6,389	632,083	170,038	410,140	51,905
ゴム	x	x	-	x	-	x	x	x	x
皮革	x	x	x	x	x	x	x	-	x
窯業	400,238	375,654	213,878	1,067,129	3,522	208,362	28,780	166,513	13,069
鉄鋼	14,543	14,216	13,957	107,313	1,925	13,266	3,232	9,360	674
非鉄	693,426	650,429	614,864	1,605,192	19,547	732,239	197,630	481,530	53,079
金属	117,118	104,038	494,012	683,394	-	119,211	19,341	68,815	31,055
はん用	213,353	207,132	1,089,794	1,668,310	-	215,638	18,203	160,125	37,310
生産用	541,829	481,226	1,516,153	5,691,064	17,382	601,774	262,824	242,663	96,287
業務用	521,669	472,754	540,089	2,194,635	23,960	369,473	77,221	207,021	85,231
電子	1,359,311	1,014,877	1,957,594	8,441,847	13,457	1,499,961	158,153	1,113,973	227,835
電機	528,170	496,068	10,481,925	8,207,287	33,013	863,050	510,441	264,660	87,949
情通	181,875	166,542	628,843	1,692,722	1,533	181,179	81,790	69,369	30,020
輸送用	346,822	313,022	626,544	2,253,277	3,089	367,398	23,605	285,440	58,353
その他	32,625	26,931	713,410	608,431	-	36,225	7,012	22,226	6,987

産業分類	除却額		減価償却額	建設仮勘定		年末現在高		リース契約	
	土地	有形固定資産		増	減	土地	有形固定資産	契約額	支払額
総数	124,252	700,019	8,134,211	2,984,758	3,390,637	23,346,852	43,584,312	657,350	1,118,847
食料	6,905	15,995	392,351	193,047	261,432	1,636,888	2,649,185	60,699	111,618
飲料	97,298	30,491	345,115	127,724	147,106	874,259	2,383,834	202,990	86,428
繊維	-	1,902	94,681	9,727	13,410	136,206	653,866	486	1,105
木材	x	x	x	x	x	x	x	x	x
家具	-	657	8,608	-	-	93,262	89,459	74	2,872
紙製品	4	1,089	42,086	1,810	-	307,006	651,091	7,415	14,358
印刷	-	1,176	33,543	-	-	152,191	449,986	5,190	33,967
化学	-	16,432	234,494	207,679	145,050	292,026	1,848,444	9,091	18,746
石油	-	-	-	-	-	-	-	-	-
プラスチック	1,981	21,166	342,207	36,830	41,406	720,265	2,286,299	19,179	71,914
ゴム	-	x	x	x	x	-	x	x	x
皮革	x	x	x	-	-	x	x	-	x
窯業	118	24,466	382,785	266,543	78,189	217,282	868,240	670	9,828
鉄鋼	-	327	19,489	489	1,137	15,882	100,763	94	150
非鉄	136	42,861	383,790	59,511	117,871	634,275	1,910,780	575	12,132
金属	-	13,080	167,705	3,338	5,431	494,012	621,820	13,938	40,768
はん用	20	6,201	323,464	110,504	112,789	1,089,774	1,554,283	3,961	47,512
生産用	-	60,603	813,661	64,653	141,980	1,533,535	5,418,574	91,167	129,545
業務用	-	48,915	635,944	365,982	237,746	564,049	1,879,249	3,298	31,551
電子	17,317	327,117	1,937,388	765,652	919,759	1,953,734	7,677,303	206,319	359,967
電機	-	32,102	1,208,505	423,947	791,840	10,514,938	7,829,730	16,295	30,808
情通	-	15,333	241,975	71,528	72,365	630,376	1,616,593	6,938	49,390
輸送用	-	33,800	428,697	263,052	286,717	629,633	2,158,178	6,196	44,016
その他	-	5,694	67,907	12,700	16,300	713,410	571,055	2,612	21,370

(資料)山梨県 平成21年「工業統計調査結果報告」

7-2 製造業産業中分類別有形固定資産等(山梨県)(平成22年)(従業者30人以上の事業所)

(単位:万円)

産業分類	投資総額	純増額	年初現在高		取得額				
			土地	有形固定資産	土地	有形固定資産			
						計	建物構築物	機械装置	車両等
総数	5,421,184	4,214,957	23,202,116	42,212,519	112,279	6,985,365	1,695,051	4,285,403	1,004,911
食料	572,220	500,295	1,764,392	2,206,191	66,179	290,492	97,215	155,096	38,181
飲料	822,591	711,917	701,765	2,345,754	7,712	1,815,717	669,859	895,469	250,389
繊維	36,597	25,806	136,207	663,700	3,219	39,271	4,429	28,217	6,625
木材	x	x	x	x	-	x	x	x	x
家具	2,196	1,912	93,262	94,354	-	2,196	488	1,609	99
紙製品	34,637	33,744	297,241	671,543	1,810	34,469	14,803	13,255	6,411
印刷	42,582	41,484	83,289	316,300	-	42,582	9,616	25,644	7,322
化学	86,454	78,463	290,939	1,660,811	-	204,201	18,011	168,091	18,099
石油	-	-	-	-	-	-	-	-	-
プラスチック	195,438	172,806	601,074	1,622,746	1,700	186,232	48,585	86,225	51,422
ゴム	x	x	-	x	-	x	x	x	x
皮革	3,034	3,034	73,360	86,322	61	2,973	1,292	586	1,095
窯業	160,885	△291	217,450	926,925	836	448,709	21,035	415,781	11,893
鉄鋼	2,789	781	x	100,017	21	3,525	2,351	431	743
非鉄	194,061	161,475	634,275	1,610,852	437	194,532	16,717	156,750	21,065
金属	91,519	86,903	450,244	604,225	8,619	76,491	8,856	42,364	25,271
はん用	103,424	98,208	1,094,165	1,414,338	-	119,031	15,416	70,948	32,667
生産用	563,905	452,838	1,578,607	5,396,972	7,665	553,397	153,767	294,846	104,784
業務用	775,504	597,211	555,989	1,891,830	2,212	788,524	281,196	441,031	66,297
電子	706,759	395,018	1,893,191	7,725,374	-	1,051,239	57,598	848,863	144,778
電機	516,572	426,973	10,542,428	8,043,519	-	618,212	157,190	359,252	101,770
情通	133,847	118,853	639,030	1,657,640	11,798	121,404	44,696	52,202	24,506
輸送用	294,444	257,111	650,307	2,081,609	10	314,142	50,317	199,021	64,804
その他	62,967	33,241	816,839	965,841	-	59,267	14,154	24,294	20,819

産業分類	除却額		減価償却額	建設仮勘定		年末現在高		リース契約	
	土地	有形固定資産		増	減	土地	有形固定資産	契約額	支払額
総数	101,751	1,104,476	7,128,198	2,736,390	4,412,850	23,212,644	40,965,210	376,663	1,523,344
食料	-	71,925	340,464	270,261	54,712	1,830,571	2,084,294	33,627	69,403
飲料	-	110,674	425,650	470,796	1,471,634	709,477	3,625,147	24,667	65,936
繊維	-	10,791	77,591	16,186	22,079	139,426	614,589	226	704
木材	x	x	x	x	x	x	x	x	x
家具	-	284	5,238	-	-	93,262	91,028	83	2,790
紙製品	431	462	43,821	556	2,198	298,620	661,729	10,204	14,272
印刷	-	1,098	32,549	-	-	83,289	325,235	2,390	22,351
化学	-	7,991	239,730	45,944	163,691	290,939	1,617,291	5,831	10,748
石油	-	-	-	-	-	-	-	-	-
プラスチック	681	21,951	278,566	26,364	18,858	602,093	1,508,461	18,750	76,259
ゴム	-	x	x	-	-	-	x	x	x
皮革	-	-	7,388	-	-	73,421	81,907	793	1,067
窯業	-	161,176	236,997	53,703	342,363	218,286	977,461	2,583	4,596
鉄鋼	x	2,008	16,043	x	x	x	85,491	98	136
非鉄	-	32,586	278,876	49,697	50,605	634,712	1,493,922	3,439	11,854
金属	203	4,413	121,951	11,729	5,320	458,660	554,352	19,839	38,191
はん用	-	5,216	224,348	50,639	66,246	1,094,165	1,303,805	8,170	29,307
生産用	4	111,063	711,914	168,812	165,969	1,586,268	5,127,392	26,407	118,315
業務用	59,627	118,666	516,177	596,769	612,001	498,574	2,045,511	7,174	16,090
電子	4,910	306,831	1,563,925	371,556	716,036	1,888,281	6,905,857	168,336	920,102
電機	35,021	54,578	1,078,289	327,221	428,861	10,507,407	7,528,864	16,540	27,074
情通	-	14,994	228,593	49,488	48,843	650,828	1,535,457	17,324	48,135
輸送用	-	37,333	555,829	186,736	206,444	650,317	1,802,589	7,603	29,603
その他	-	29,726	126,932	38,536	34,836	816,839	868,450	2,195	15,734

(資料)山梨県 平成22年「工業統計調査結果報告」

8 市町村別製造業事業所数(従業者4人以上の事業所) (単位:件、%)

市町村別	20年	21年	22年		
			実数	対前年比	構成比
総数	2,510	2,158	2,087	△3.3	100.0
甲府市	404	349	327	△6.3	15.7
富士吉田市	206	175	182	4.0	8.7
都留市	205	168	165	△1.8	7.9
山梨市	78	69	65	△5.8	3.1
大月市	120	99	97	△2.0	4.6
韮崎市	133	118	115	△2.5	5.5
南アルプス市	215	194	181	△6.7	8.7
北杜市	151	141	140	△0.7	6.7
甲斐市	107	94	89	△5.3	4.3
笛吹市	135	119	113	△5.0	5.4
上野原市	152	121	116	△4.1	5.6
甲州市	100	83	80	△3.6	3.8
中央市	60	54	54	0.0	2.6
市川三郷町	69	57	54	△5.3	2.6
増穂町	28	26	-	0.0	-
鵜沢町	9	4	-	0.0	-
早川町	-	-	-	-	-
身延町	53	43	42	△2.3	2.0
南部町	39	30	29	△3.3	1.4
富士川町	-	-	32	0.0	1.5
昭和町	59	55	53	△3.6	2.5
道志村	16	13	15	15.4	0.7
西桂町	35	30	26	△13.3	1.2
忍野村	51	46	45	△2.2	2.2
山中湖村	2	2	3	50.0	0.1
鳴沢村	19	19	17	△10.5	0.8
富士河口湖町	59	46	43	△6.5	2.1
小管村	4	3	3	0.0	0.1
丹波山村	1	-	1	0.0	0.0

(資料)山梨県 平成22年「工業統計調査結果報告」

9 市町村別製造業従業者数

(従業者4人以上の事業所)

市町村別	20年	21年	22年			1事業所当たり		
			実数	対前年比	構成比	20年	21年	22年
総数	80,745	73,156	73,790	0.9	100.0	32.2	33.9	35.4
甲府市	11,012	9,786	9,727	△0.6	13.2	27.3	28.0	29.7
富士吉田市	4,510	4,042	4,315	6.8	5.8	21.9	23.1	23.7
都留市	3,684	3,080	3,302	7.2	4.5	18.0	18.3	20.0
山梨市	1,453	1,424	1,343	△5.7	1.8	18.6	20.6	20.7
大月市	2,211	1,950	1,979	1.5	2.7	18.4	19.7	20.4
韮崎市	7,640	6,268	6,498	3.7	8.8	57.4	53.1	56.5
南アルプス市	8,787	8,663	8,542	△1.4	11.6	40.9	44.7	47.2
北杜市	5,598	4,863	5,025	3.3	6.8	37.1	34.5	35.9
甲斐市	3,281	3,032	2,969	△2.1	4.0	30.7	32.3	33.4
笛吹市	4,581	4,294	4,264	△0.7	5.8	33.9	36.1	37.7
上野原市	3,161	2,727	2,841	4.2	3.9	20.8	22.5	24.5
甲州市	1,928	1,543	1,509	△2.2	2.0	19.3	18.6	18.9
中央市	4,911	4,319	3,904	△9.6	5.3	81.9	80.0	72.3
市川三郷町	1,893	1,704	1,718	0.8	2.3	27.4	29.9	31.8
増穂町	1,364	1,409	-	0.0	-	48.7	54.2	-
鵜沢町	106	55	-	0.0	-	11.8	13.8	-
早川町	-	-	-	-	-	-	-	-
身延町	1,097	930	954	2.6	1.3	20.7	21.6	22.7
南部町	866	762	758	△0.5	1.0	22.2	25.4	26.1
富士川町	-	-	1,582	0.0	2.1	-	-	49.4
昭和町	5,444	5,984	6,148	2.7	8.3	92.3	108.8	116.0
道志村	167	155	163	5.2	0.2	10.4	11.9	10.9
西桂町	465	344	316	△8.1	0.4	13.3	11.5	12.2
忍野村	3,273	2,729	3,178	16.5	4.3	64.2	59.3	70.6
山中湖村	33	34	41	20.6	0.1	16.5	17.0	13.7
鳴沢村	900	952	815	△14.4	1.1	47.4	50.1	47.9
富士河口湖町	2,319	2,062	1,848	△10.4	2.5	39.3	44.8	43.0
小管村	53	45	47	4.4	0.1	13.3	15.0	15.7
丹波山村	8	-	4	0.0	0.0	8.0	0.0	4.0

(資料)山梨県 平成22年「工業統計調査結果報告」

10 市町村別製造業製造品出荷額等(従業者4人以上の事業所)

(単位:万円、%)

市町村別	20年	21年	22年		
			実数	対前年比	構成比
総数	265,759,344	190,001,320	232,095,996	22.2	100.0
甲府市	33,713,863	26,607,779	26,177,180	△1.6	11.3
富士吉田市	11,756,317	6,737,076	9,494,383	40.9	4.1
都留市	7,662,009	5,816,803	6,553,110	12.7	2.8
山梨市	3,151,600	2,656,401	2,724,795	2.6	1.2
大月市	5,082,938	3,544,820	3,603,260	1.6	1.6
韮崎市	31,788,578	22,154,586	32,708,516	47.6	14.1
南アルプス市	26,464,501	22,698,207	25,978,817	14.5	11.2
北杜市	23,401,040	17,793,767	17,022,909	△4.3	7.3
甲斐市	6,927,177	5,931,484	5,977,785	0.8	2.6
笛吹市	13,188,632	11,508,529	10,213,126	△11.3	4.4
上野原市	7,420,998	4,999,065	5,316,216	6.3	2.3
甲州市	4,534,465	3,117,640	3,277,520	5.1	1.4
中央市	14,212,196	10,831,470	10,686,645	△1.3	4.6
市川三郷町	3,293,811	2,826,181	2,832,014	0.2	1.2
増穂町	3,941,569	3,018,130	-	0.0	-
鵜沢町	98,757	73,264	-	0.0	-
早川町	-	-	-	-	-
身延町	2,158,909	1,714,946	1,942,073	13.2	0.8
南部町	2,410,240	2,018,154	2,250,613	11.5	1.0
富士川町	-	-	2,859,245	0.0	1.2
昭和町	21,898,784	16,985,583	24,628,746	45.0	10.6
道志村	186,558	148,839	167,395	12.5	0.1
西桂町	850,559	517,921	420,618	△18.8	0.2
忍野村	29,502,741	10,356,455	26,603,091	156.9	11.5
山中湖村	x	x	59,782	x	x
鳴沢村	3,471,481	2,701,841	3,306,139	22.4	1.4
富士河口湖町	8,478,370	5,137,112	7,255,930	41.2	3.1
小管村	x	x	x	x	x
丹波山村	x	-	x	x	x

市町村別	1事業所当たり			従業者一人当たり		
	21年	22年	前年比	21年	22年	前年比
総数	86,733	109,704	26.5	2,558	3,103	21.3
甲府市	75,108	78,621	4.7	2,679	2,643	△1.3
富士吉田市	38,429	52,002	35.3	1,664	2,193	31.8
都留市	34,114	39,041	14.4	1,861	1,951	4.8
山梨市	37,003	40,247	8.8	1,793	1,948	8.6
大月市	35,244	36,505	3.6	1,789	1,789	0.0
韮崎市	183,421	278,409	51.8	3,453	4,927	42.7
南アルプス市	115,662	141,762	22.6	2,590	3,004	16.0
北杜市	124,398	119,755	△3.7	3,607	3,336	△7.5
甲斐市	61,869	65,955	6.6	1,918	1,977	3.1
笛吹市	95,404	88,885	△6.8	2,644	2,356	△10.9
上野原市	40,616	45,100	11.0	1,802	1,841	2.2
甲州市	34,817	38,477	10.5	1,873	2,040	8.9
中央市	198,347	195,165	△1.6	2,480	2,700	8.9
市川三郷町	48,738	51,607	5.9	1,630	1,622	△0.5
増穂町	114,092	-	0.0	2,105	-	0.0
鵜沢町	17,989	-	0.0	1,308	-	0.0
早川町	-	-	-	-	-	-
身延町	39,627	45,570	15.0	1,832	2,006	9.5
南部町	66,133	76,411	15.5	2,604	2,923	12.3
富士川町	-	88,058	0.0	-	1,781	0.0
昭和町	304,358	456,345	49.9	2,797	3,934	40.7
道志村	11,182	10,898	△2.5	938	1,003	6.9
西桂町	16,784	15,740	△6.2	1,464	1,295	△11.5
忍野村	225,931	596,465	164.0	3,808	8,446	121.8
山中湖村	x	19,561	x	x	1,431	x
鳴沢村	138,540	191,326	38.1	2,765	3,991	44.3
富士河口湖町	111,533	169,648	52.1	2,488	3,947	58.6
小管村	x	x	x	x	x	x
丹波山村	-	x	x	-	x	x

(資料)山梨県平成22年「工業統計調査結果報告」

11-1 地域別製造業生産額等(平成21年)(従業者30人以上の事業所)

(単位:従業者 人、金額 万円、率 %)

地域別	従業者数	製造品出荷額等	在庫額(製品、半製品及び仕掛品の年間増減額)	生産額	原材料使用額等	減価償却額
総数	54,629	162,947,950	△5,425,881	153,653,052	97,225,077	8,134,211
甲府市	6,533	21,852,318	△383,262	21,272,318	14,972,835	607,773
富士吉田市	2,643	4,468,614	△418,657	4,046,902	3,527,950	451,917
都留市	1,621	3,838,454	△71,831	3,728,357	2,362,784	125,545
山梨市	883	1,972,773	399	1,966,046	1,057,724	78,319
大月市	974	2,695,135	△111,940	2,502,419	2,073,163	107,517
韮崎市	5,379	20,971,964	△594,887	19,844,599	13,299,944	786,384
南アルプス市	7,046	19,952,288	△761,344	18,836,584	13,154,714	834,846
北杜市	3,684	15,765,421	△453,874	13,959,090	8,399,367	943,659
甲斐市	2,263	5,097,838	△240,766	4,836,398	2,683,756	425,559
笛吹市	3,299	9,932,235	68,200	9,405,696	6,479,633	501,069
上野原市	1,596	3,418,223	△8,508	3,405,050	2,045,390	130,753
甲州市	791	2,023,685	△14,189	1,884,393	1,042,061	67,551
中央市	4,002	10,528,741	△102,310	10,119,522	6,511,293	296,722
西八代郡	1,175	2,202,164	△15,097	2,142,144	1,482,651	73,919
南巨摩郡	2,322	5,387,581	△110,731	5,230,250	3,020,754	363,534
中巨摩郡	5,547	15,776,908	△252,113	15,398,703	6,768,216	936,122
南都留郡	4,871	17,063,608	△1,954,971	15,074,581	8,342,842	1,403,022
北都留郡	-	-	-	-	-	-
市部計	40,714	122,517,689	△3,092,969	115,807,374	77,610,614	5,357,614
郡部計	13,915	40,430,261	△2,332,912	37,845,678	19,614,463	2,776,597

地域別	付加価値額	現金給与総額	付加価値率	原材料率	現金給与率	付加価値生産性
総数	49,997,045	25,179,694	32.2	62.6	16.2	915
甲府市	5,604,161	3,057,046	26.5	70.7	14.4	858
富士吉田市	101,268	1,122,452	2.5	86.4	27.5	38
都留市	1,236,237	635,735	33.2	63.4	17.1	763
山梨市	749,749	311,809	39.8	56.1	16.5	849
大月市	369,525	404,605	14.5	81.3	15.9	379
韮崎市	5,823,032	2,355,758	29.2	66.8	11.8	1,083
南アルプス市	4,998,724	3,207,155	26.3	69.3	16.9	709
北杜市	5,764,318	1,882,804	38.2	55.6	12.5	1,565
甲斐市	1,656,856	1,029,529	34.8	56.3	21.6	732
笛吹市	2,903,508	1,191,783	29.4	65.6	12.1	880
上野原市	1,184,486	711,688	35.2	60.9	21.2	742
甲州市	727,113	319,424	39.6	56.7	17.4	919
中央市	3,505,087	1,734,230	34.0	63.1	16.8	876
西八代郡	597,534	437,203	27.7	68.8	20.3	509
南巨摩郡	1,820,768	1,056,884	35.0	58.0	20.3	784
中巨摩郡	7,600,408	2,718,674	49.7	44.2	17.8	1,370
南都留郡	5,354,271	3,002,915	35.5	55.3	19.9	1,099
北都留郡	-	-	-	-	-	-
市部計	34,624,064	17,964,018	29.4	66.0	15.3	850
郡部計	15,372,981	7,215,676	40.7	51.9	19.1	1,105

※付加価値生産性=付加価値額/従業者数

(資料)山梨県平成21年「工業統計調査結果報告」

11-2 地域別製造業生産額等(平成22年)(従業者30人以上の事業所)

(単位:従業者 人、金額 万円、率 %)

地域別	従業者数	製造品出荷額等	在庫額(製品、半製品及び仕掛品の年間増減額)	生産額	原材料使用額等	減価償却額
総数	55,697	204,732,340	1,281,642	200,099,447	117,807,337	7,128,198
甲府市	6,586	21,182,676	△73,242	20,286,043	12,652,138	564,303
富士吉田市	2,859	7,233,087	181,119	6,933,224	4,764,525	344,300
都留市	1,822	4,316,156	121,498	4,065,321	2,399,574	196,974
山梨市	804	2,046,232	36,783	1,979,542	959,508	70,222
大月市	1,027	2,625,434	28,669	2,530,297	1,941,357	98,467
韮崎市	5,646	31,601,930	755,953	31,595,175	19,549,558	670,280
南アルプス市	7,089	23,428,402	△32,809	23,066,234	14,915,561	907,954
北杜市	3,848	15,030,919	4,277	13,427,777	7,856,809	827,349
甲斐市	2,243	5,086,893	△79,625	4,984,953	2,683,607	435,658
笛吹市	3,261	8,456,372	△24,517	8,117,575	5,191,359	274,023
上野原市	1,676	3,688,007	△14,287	3,664,929	2,181,211	135,489
甲州市	775	2,071,748	60,313	1,986,429	1,184,049	63,324
中央市	3,585	10,330,841	16,395	10,054,282	5,853,071	259,245
西八代郡	1,254	2,309,499	△14,805	2,251,016	1,587,454	74,358
南巨摩郡	2,526	5,569,788	△580	5,227,891	3,529,657	253,375
中巨摩郡	5,750	23,737,046	131,805	23,759,149	11,476,762	855,239
南都留郡	4,946	36,017,310	184,695	36,169,610	19,081,137	1,097,638
北都留郡	-	-	-	-	-	-
市部計	41,221	137,098,697	980,527	132,691,781	82,132,327	4,847,588
郡部計	14,476	67,633,643	301,115	67,407,666	35,675,010	2,280,610

地域別	付加価値額	現金給与総額	付加価値率	原材料率	現金給与率	付加価値生産性
総数	78,589,674	25,771,855	38.6	57.9	12.7	1,411
甲府市	7,535,373	2,913,862	36.3	61.0	14.0	1,144
富士吉田市	2,321,396	1,129,989	31.2	64.1	15.2	812
都留市	1,781,318	720,825	40.7	54.8	16.5	978
山梨市	959,770	299,256	48.2	48.2	15.0	1,194
大月市	578,309	407,295	22.1	74.2	15.6	563
韮崎市	11,474,211	2,608,366	36.2	61.7	8.2	2,032
南アルプス市	7,297,818	3,622,623	31.6	64.5	15.7	1,029
北杜市	6,147,574	1,873,420	41.4	53.0	12.6	1,598
甲斐市	1,809,801	1,008,236	36.7	54.4	20.5	807
笛吹市	2,844,280	1,224,524	34.2	62.5	14.7	872
上野原市	1,302,282	742,587	36.0	60.3	20.5	777
甲州市	759,931	307,263	37.9	59.0	15.3	981
中央市	4,094,693	1,662,171	40.1	57.3	16.3	1,142
西八代郡	599,668	476,870	26.5	70.2	21.1	478
南巨摩郡	1,700,526	1,160,422	31.0	64.4	21.2	673
中巨摩郡	11,109,511	2,882,482	47.4	49.0	12.3	1,932
南都留郡	16,273,213	2,731,664	44.6	52.3	7.5	3,290
北都留郡	-	-	-	-	-	-
市部計	48,906,756	18,520,417	36.0	60.4	13.6	1,186
郡部計	29,682,918	7,251,438	43.9	52.7	10.7	2,050

※付加価値生産性=付加価値額/従業者数

(資料)山梨県平成22年「工業統計調査結果報告」

12 商業統括表(卸・小売業)

区 分	年	種 類	単 位	総 数	卸 売 業	小 売 業
事業所数	平成16年	実 数	店	3,678	1,010	2,668
		構成比	%	100.0	27.5	72.5
	平成19年	実 数	店	3,339	946	2,393
		構成比	%	100.0	28.3	71.7
		前回対比	%	90.8	93.7	89.7
従業者数	平成16年	実 数	人	23,399	8,712	14,687
		構成比	%	100.0	37.2	62.8
	平成19年	実 数	人	22,023	8,273	13,750
		構成比	%	100.0	37.6	62.4
		前回対比	%	94.1	95.0	93.6
年間商品販売額	平成16年	実 数	万円	85,620,967	58,025,578	27,595,389
		構成比	%	100.0	67.8	32.2
	平成19年	実 数	万円	80,918,954	56,025,284	24,893,670
		構成比	%	100.0	69.2	30.8
		前回対比	%	94.5	96.6	90.2
商品手持額	平成16年	実 数	万円	-	-	-
		構成比	%	-	-	-
	平成19年	実 数	万円	5,871,908	3,283,838	2,588,070
		構成比	%	100.0	55.9	44.1
		前回対比	%	-	-	-

※飲食店を除く。

※平成16年は簡易調査のため商品手持額は調査されていない。

(資料)平成19年「商業統計調査結果報告」

13 産業小分類別事業所数、従業者数、年間商品販売額、その他の収入額、商品手持額、売り場面積(卸・小売業)

区分/産業分類		計	卸 売 業 計	501	502	511	512	
				繊維品卸売業 (衣服、身の回り品を除く)	衣服・身の回り品卸売業	農畜産物・水産物卸売業	食料・飲料卸売業	
事業所数	合 計	3,339	946	4	44	111	126	
	経営組織	法人	1,780	759	3	29	84	95
		個人	1,559	187	1	15	27	31
	従業者規模	2人以下	1,404	213	1	15	18	36
		3~4人	752	229	2	12	20	20
		5~9人	611	263	-	11	31	29
		10~19人	356	150	-	4	25	22
		20~29人	118	45	1	2	6	9
		30~49人	50	28	-	-	7	6
50~99人		44	17	-	-	3	4	
100人以上	4	1	-	-	1	-		
従業者数	合計(人)	22,023	8,273	28	233	1,391	1,320	
	男(人)	11,934	5,423	7	136	968	855	
	女(人)	10,089	2,850	21	97	423	465	
年間商品販売額(万円)		80,918,954	56,025,284	52,771	671,607	10,073,668	9,405,344	
その他の収入額(万円)		1,725,062	627,327	-	15,000	68,811	244,426	
商品手持額(万円)		5,871,908	3,283,838	2,841	161,598	85,029	186,782	
売場面積(m ²)		314,370	-	-	-	-	-	

区分/産業分類		521	522	523	524	531	532	
		建築材料卸売業	化学製品卸売業	鉱物・金属材料卸売業	再生資源卸売業	一般機械器具卸売業	自動車卸売業	
商店数	合 計	82	23	32	11	62	32	
	経営組織	法人	68	18	30	6	56	29
		個人	14	5	2	5	6	3
	従業者規模	2人以下	12	6	7	1	12	4
		3~4人	25	8	5	7	20	6
		5~9人	22	6	9	2	20	12
		10~19人	19	2	7	-	5	4
		20~29人	2	-	2	-	2	1
		30~49人	1	-	2	1	1	3
50~99人		1	1	-	-	2	2	
100人以上	-	-	-	-	-	-		
従業者数	合計(人)	640	196	310	72	500	425	
	男(人)	468	143	216	57	377	352	
	女(人)	172	53	94	15	123	73	
年間商品販売額(万円)		4,968,203	1,057,039	6,018,753	141,006	2,527,631	1,315,943	
その他の収入額(万円)		13,986	24,467	6,028	304	67,213	109,450	
商品手持額(万円)		168,333	44,618	84,382	4,500	64,823	124,628	
売場面積(m ²)		-	-	-	-	-	-	

区分/産業分類		533	539	541	542	549	
		電気機械器具卸売業	その他の機械器具卸売業	家具・建具・じゅう器等卸売業	医薬品・化粧品卸売業	他に分類されない卸売業	
商店数	合 計	57	23	29	36	274	
	経営組織	法人	54	20	24	28	215
		個人	3	3	5	8	59
	従業者規模	2人以下	4	4	8	8	77
		3~4人	20	6	8	4	66
		5~9人	18	8	7	13	75
		10~19人	9	3	5	6	39
		20~29人	4	1	1	-	14
		30~49人	1	1	-	3	2
50~99人		1	-	-	2	1	
100人以上	-	-	-	-	-		
従業者数	合計(人)	506	164	173	460	1,855	
	男(人)	369	114	104	252	1,005	
	女(人)	137	50	69	208	850	
年間商品販売額(万円)		5,311,891	1,497,120	581,409	3,271,066	9,131,833	
その他の収入額(万円)		13,580	48,165	4,745	3,591	7,561	
商品手持額(万円)		114,206	37,472	16,856	117,465	2,070,305	
売場面積(m ²)		-	-	-	-	-	

区分／産業分類		小売業計	55	56	57	58	59	
			各種商品 小売業	織物・衣服・ 身の回り品 小売業	飲食品料 小売業	自動車・自転 車小売業	家具・じゅう 器・機械器具 小売業	
商店数	合計	2,393	6	406	732	183	197	
	経営組織	法人	1,021	5	178	234	96	87
		個人	1,372	1	228	498	87	110
	従業者規模	2人以下	1,191	2	238	364	84	105
		3～4人	523	-	107	126	23	48
		5～9人	348	-	40	84	41	28
		10～19人	206	1	16	105	22	8
		20～29人	73	-	5	34	6	3
		30～49人	22	-	-	7	3	3
50～99人		27	1	-	11	4	2	
100人以上	3	2	-	1	-	-		
従業者数	合計(人)	13,750	672	1,291	4,887	1,318	926	
	男(人)	6,511	214	428	1,979	1,069	493	
	女(人)	7,239	458	863	2,908	249	433	
年間商品販売額(万円)		24,893,670	2,562,635	1,985,917	6,253,238	4,399,247	2,432,819	
その他の収入額(万円)		1,097,735	141,497	10,872	21,494	722,391	40,115	
商品手持額(万円)		2,588,070	190,545	370,413	241,401	339,692	389,667	
売場面積(m ²)		-	-	-	-	-	-	

区分／産業分類		60	
		その他の 小売業	
商店数	合計	869	
	経営組織	法人	421
		個人	448
	従業者規模	2人以下	398
		3～4人	219
		5～9人	155
		10～19人	54
		20～29人	25
		30～49人	9
50～99人		9	
100人以上	-		
従業者数	合計(人)	4,656	
	男(人)	2,328	
	女(人)	2,328	
年間商品販売額(万円)		7,259,814	
その他の収入額(万円)		161,366	
商品手持額(万円)		1,056,352	
売場面積(m ²)		-	

(資料)平成19年「商業統計調査結果報告」

14 市・郡別事業所数、従業者数及び年間商品販売額(卸・小売業)

区分／市別		単位	県計	市計	郡計	甲府市	富士吉田市	塩山市	都留市	山梨市	
事業所数	平成16年	店	12,361	7,236	5,125	3,678	868	324	529	392	
	平成19年	実数	店	11,280	9,380	1,900	3,339	807	-	486	435
		構成比	%	100.0	83.2	16.8	29.6	7.2	-	4.3	3.9
		前回対比	%	91.3	129.6	37.1	90.8	93.0	-	91.9	111.0
従業者数	平成16年	人	72,057	42,703	29,354	23,399	4,885	1,404	2,687	2,160	
	平成19年	実数	人	68,580	58,503	10,077	22,023	4,516	-	2,566	2,259
		構成比	%	100.0	85.3	14.7	32.1	6.6	-	3.7	3.3
		前回対比	%	95.2	137.0	34.3	94.1	92.4	-	95.5	104.6
	1事業所当たり	H16年	人	5.8	5.9	5.7	6.4	5.6	4.3	5.1	5.5
		H19年	人	6.1	6.2	5.3	6.6	5.6	-	5.3	5.2
		前回対比	%	105.2	105.1	93.0	103.1	100.0	-	103.9	94.6
年間商品販売額	平成16年	万円	193,845,904	122,979,771	70,866,133	85,620,967	11,687,119	2,573,163	4,601,551	3,697,174	
	平成19年	実数	万円	189,972,387	162,089,914	27,882,473	80,918,954	10,663,723	-	4,602,462	3,473,193
		構成比	%	100.0	85.3	14.7	42.6	5.6	-	2.4	1.8
		前回対比	%	98.0	131.8	39.4	94.5	91.2	-	100.0	93.9
	1事業所当たり	H16年	万円	15,682	16,996	13,828	23,279	13,464	7,942	8,699	9,432
		H19年	万円	16,842	17,280	14,675	24,235	13,214	-	9,470	7,984
		前回対比	%	107.4	101.7	106.1	104.1	98.1	-	108.9	84.7
	従業者1人当たり	H16年	万円	2,690	2,880	2,414	3,659	2,393	1,833	1,713	1,712
		H19年	万円	2,770	2,771	2,767	3,674	2,361	-	1,794	1,538
		前回対比	%	103.0	96.2	114.6	100.4	98.7	-	104.7	89.8

区分／市別		単位	大月市	韮崎市	南アルプス市	北杜市	甲斐市	笛吹市	上野原市	甲州市	中央市	
事業所数	平成16年	店	417	378	650	-	-	-	-	-	-	
	平成19年	実数	店	359	337	608	621	558	773	293	400	364
		構成比	%	3.2	3.0	5.4	5.5	4.9	6.9	2.6	3.5	3.2
		前回対比	%	86.1	89.2	-	-	-	-	-	-	-
従業者数	平成16年	人	1,971	2,261	3,936	-	-	-	-	-	-	
	平成19年	実数	人	1,705	1,929	3,796	2,722	4,308	5,179	1,823	1,930	3,747
		構成比	%	2.5	2.8	5.5	4.0	6.3	7.6	2.7	2.8	5.5
		前回対比	%	86.5	85.3	-	-	-	-	-	-	-
	1事業所当たり	H16年	人	4.7	6.0	-	-	-	-	-	-	-
		H19年	人	4.7	5.7	6.2	4.4	7.7	6.7	6.2	4.8	10.3
前回対比		%	100.0	95.0	-	-	-	-	-	-	-	
年間商品販売額	平成16年	万円	2,848,030	4,333,707	7,618,060	-	-	-	-	-	-	
	平成19年	実数	万円	2,563,493	4,200,669	9,232,058	4,090,249	10,528,242	9,864,463	2,969,047	3,276,205	15,707,156
		構成比	%	1.3	2.2	4.9	2.2	5.5	5.2	1.6	1.7	8.3
		前回対比	%	90.0	96.9	-	-	-	-	-	-	-
	1事業所当たり	H16年	万円	6,830	11,465	-	-	-	-	-	-	-
		H19年	万円	7,141	12,465	15,184	6,587	18,868	12,761	10,133	8,191	43,152
		前回対比	%	104.6	108.7	-	-	-	-	-	-	-
	従業者1人当たり	H16年	万円	1,445	1,917	-	-	-	-	-	-	-
H19年		万円	1,504	2,178	2,432	1,503	2,444	1,905	1,629	1,698	4,192	
前回対比		%	104.0	113.6	-	-	-	-	-	-	-	

(資料)平成19年「商業統計調査結果報告」

15 農家数 (単位:戸)

区分 / 年度		平成17年	平成22年
販売農家	第1種兼業	273	187
	第2種兼業	742	618
	専業	421	485
自給的農家		1,149	1,109
計		2,585	2,399

※平成17年は2005年農林業センサス結果(平成17年2月1日現在)による。

※平成22年は2010年世界農林業センサス結果(平成22年2月1日現在)による。

(資料)産業部農林振興室農業振興課調

16 農業就業人口(販売農家) (単位:人)

男女年齢別 / 年度		平成17年	平成22年
総数		2,806	2,299
男		1,257	1,085
女		1,549	1,214
年齢区分	15歳～64歳	1,178	830
	65歳以上	1,628	1,469

※平成17年は2005年農林業センサス結果(平成17年2月1日現在)による。

※平成22年は2010年世界農林業センサス結果(平成22年2月1日現在)による。

(資料)産業部農林振興室農業振興課調

17 新規就農者数 (単位:人)

年齢別 / 男女・年度別	平成21年			平成22年			平成23年		
	男	女	計	男	女	計	男	女	計
15～29歳	1	0	1	0	0	0	0	0	0
30～39歳	2	0	2	0	0	0	4	0	4
40～49歳	2	0	2	3	0	3	2	0	2
50～59歳	1	0	1	3	0	3	0	0	0
60～64歳	2	0	2	1	0	1	1	1	2
合計	8	0	8	7	0	7	7	1	8

(資料)産業部産業振興室農業振興課調

18 耕地面積 (単位:ha)

区分 / 年度	平成17年	平成22年
田	511	468
普通畑	262	892
樹園地	646	
牧草地	1	
合計(耕地面積)	1,420	1,360

※平成17年は2005年農林業センサス結果(平成17年2月1日現在)による。

※平成22年は山梨農林水産統計年報(平成23年3月31日現在)による。

(資料)産業部農林振興室農業振興課調

19 農地転用用途別構成 (単位:m²)

区分 / 年		平成21年	平成22年	平成23年
住宅用地	件数	132	169	148
	面積	69,408	85,561	92,110
商工鉱業用地	件数	60	51	38
	面積	29,670	37,222	41,919
その他	件数	75	54	87
	面積	82,045	46,331	71,049
合計	件数	267	274	273
	面積	181,123	169,114	205,078

※各年12月31日現在

(資料)農業委員会調

20 組織形態別経営体数 (単位:経営体)

区分 / 年度		平成17年	平成22年	
法人化している	農事組合法人	0	0	
	会社	株式会社	4	5
		有限会社	2	0
		合名・合資会社	0	0
		合同会社	0	0
		相互会社	0	0
	各種団体	農協	0	3
		森林組合	0	0
		その他各種団体	0	0
	その他の法人	2	1	
地方公共団体・財産区		2	1	
なし ない 法人化	個人経営体	1,076	1,369	
	個人経営体以外	0	2	
計		1,086	1,381	

※平成17年は2005年農林業センサス結果(平成17年2月1日現在)による。

※平成22年は2010年世界農林業センサス結果(平成22年2月1日現在)による。

(資料)産業部農林振興室農業振興課調

21 農業生産関連事業を行っている経営体の事業種類別経営体数

(単位:経営体)

事業種類別／年度	平成17年	平成22年
農産物の加工	9	22
貸農園・体験農園等	3	5
観光農園	23	23
農家民宿	0	0
農家レストラン	1	0
海外への輸出	0	0
合計	36	50

※平成17年は2005年農林業センサス結果(平成17年2月1日現在)による。

※平成22年は2010年世界農林業センサス結果(平成22年2月1日現在)による。

(資料)産業部農林振興室農業振興課調

22 農産物販売金額規模別経営体数 (単位:経営体)

販売金額／年度	平成17年	平成22年
農産物の販売なし	119	136
300万円未満	556	896
300～500万円	147	166
500～700万円	94	80
700～1,000万円	37	62
1,000～5,000万円	32	37
5,000～1億円	0	1
1～3億円	0	3
3～5億円	0	0
5億円以上	0	0
合計	985	1,381

※平成17年は2005年農林業センサス結果(平成17年2月1日現在)による。

※平成22年は2010年世界農林業センサス結果(平成22年2月1日現在)による。

(資料)産業部農林振興室農業振興課調

23 農産物出荷先別経営体数 (単位:経営体)

区分／年度		平成17年	平成22年
合計		985	1,381
農産物の販売なし		119	136
農産物の販売のあった経営体		866	1,245
農産物の出荷先別	農協	631	909
	農協以外の集出荷団体	75	161
	卸売市場	144	131
	小売業者	71	93
	食品製造業・外食産業	20	23
	消費者に直接販売	220	262
	うちインターネットによる販売	調査項目なし	8
その他		46	62

※複数回答のため、合計と内訳の合計は一致しない。

※平成17年は2005年農林業センサス結果(平成17年2月1日現在)による。

※平成22年は2010年世界農林業センサス結果(平成22年2月1日現在)による。

(資料)産業部農林振興室農業振興課調

24 森林面積の推移 (単位:ha)

年度／区分	総数	国有林	県有林	市有林	民有林
平成21年度	13,633	1,169	4,304	2,868	5,292
平成22年度	13,633	1,169	4,304	2,868	5,292
平成23年度	13,632	1,169	4,304	2,868	5,291

※「平成23年度版 山梨県林業統計書」(平成23年3月31日現在)による。

(資料)産業部農林振興室森林整備課調

5 経 済

1 金融機関の店舗の状況

(単位:店)

金融機関/年度	平成21年度	平成22年度	平成23年度
日本銀行	1	1	1
地方銀行	25	25	25
都市銀行	3	3	3
信託銀行	1	1	1
第二地方銀行	1	0	0
信用金庫	19	19	18
信用組合	11	11	11
労働金庫	1	1	1
商工中金	1	1	1
日本政策金融公庫	1	1	1
農林中金	1	0	0
全信組連	0	0	0
県信連	1	1	1
農業協同組合	11	11	11
郵便局	43	43	39
ゆうちょ銀行	1	1	1

※郵便局は貯金窓口のある郵便局を計上した。

(資料)山梨県銀行協会調

2 手形交換高及び不渡手形発生高の状況

(単位:枚、百万円、人)

年月/区分	手形交換高		不渡手形実数		取引停止処分数		
	枚数	金額	枚数	金額	人員	枚数	金額
平成21年	160,344	201,969	405	684	19	78	108
平成22年	143,754	203,747	75	86	7	16	10
平成23年	135,755	199,480	196	210	7	15	24
1月	12,041	17,996	0	0	0	0	0
2月	10,435	12,319	0	0	0	0	0
3月	12,069	19,278	15	24	0	0	0
4月	8,861	11,197	2	3	0	0	0
5月	12,149	18,206	69	55	3	8	21
6月	12,105	23,220	34	32	1	2	1
7月	11,683	12,135	22	8	0	0	0
8月	12,793	17,009	30	34	1	1	1
9月	10,508	18,300	15	51	0	0	0
10月	10,057	13,871	4	1	1	3	1
11月	10,858	12,979	3	1	1	1	0
12月	12,196	22,970	2	1	0	0	0

※百万円以下は四捨五入

(資料)山梨県銀行協会甲府手形交換所調

3 中小企業資金融資の状況

(単位:千円)

区分/年度	平成21年度	平成22年度	平成23年度	
申込	件数	11	23	54
	金額	92,000	199,299	442,947
融資	件数	11	22	54
	金額	92,000	187,179	427,647
未償還現在高	件数	109	114	137
	金額	480,203	510,137	754,091

※小口資金を除く。

(資料)産業部産業振興推進室商工振興課調

4 酒類販売状況(甲府税務署管内) (単位:kl)

種類/年	平成20年	平成21年	平成22年
計	29,976	30,280	30,495
清 酒	2,512	2,503	2,457
合 成 清 酒	184	179	178
焼 酎	3,953	3,909	3,666
み り ん	367	372	360
ビ ー ル	10,818	10,269	10,014
果 実 酒 類	1,407	1,584	2,034
ウイスキー類	375	432	519
スピリッツ類	427	494	579
リキュール類	3,475	4,871	5,499
雑 酒	6,458	5,669	5,190

※ 各種類別の数量はkl未満を四捨五入しているため、
種類別の合計数量と計の数量が一致しない場合がある。
(資料)甲府税務署調

5 山梨食肉流通センター取扱状況 (単位:頭・千円)

区 分 / 年 度		平成21年度	平成22年度	平成23年度
総 数	取引成立頭数	30,857	31,023	32,662
	取 引 額	3,219,820	3,187,841	2,736,628
牛	取引成立頭数	4,896	4,811	4,228
	取 引 額	2,414,899	2,341,188	1,843,791
馬	取引成立頭数	0	0	0
	取 引 額	0	0	0
子 牛	取引成立頭数	-	-	-
	取 引 額	-	-	-
豚	取引成立頭数	25,961	26,212	28,434
	取 引 額	801,462	843,582	890,883
輸 入 肉	取 引 額	3,459	3,071	1,954

(資料)(株)山梨食肉流通センター調

金額は税抜

6-1 消費者物価指数

(平成22年=100)

年月 / 区分	区分	総合	食料	住居	光熱・水道	家具・家事用品	被服及び履物	保健医療	交通・通信	教育	教養娯楽	諸雑費
平成22年平均	全国	100.0	100.0	100.0	100.0	100.0	100.0	100.0	100.0	100.0	100.0	100.0
	甲府市	100.0	100.0	100.0	100.0	100.0	100.0	100.0	100.0	100.0	100.0	100.0
平成23年平均	全国	99.7	99.6	99.8	103.3	94.4	99.7	99.3	101.2	97.9	96.0	103.8
	甲府市	99.6	98.6	99.2	103.2	97.8	99.0	100.1	101.8	97.0	97.3	103.1
1月	全国	99.5	100.0	99.9	100.7	97.1	95.4	99.7	100.0	97.8	96.9	104.0
	甲府市	99.0	99.4	99.7	100.3	99.8	95.7	100.1	99.6	97.0	95.2	103.3
2月	全国	99.5	100.1	99.9	100.9	96.8	95.3	99.7	100.1	97.9	96.6	104.0
	甲府市	98.9	98.9	99.6	100.4	99.0	94.6	100.2	100.4	97.0	95.2	103.2
3月	全国	99.8	99.8	99.8	101.4	96.4	99.0	99.3	101.5	97.8	96.6	103.8
	甲府市	99.3	98.8	99.6	101.0	98.2	97.9	99.5	102.2	97.0	95.3	103.2
4月	全国	99.9	99.9	99.8	102.0	96.6	101.5	99.2	102.0	98.0	95.8	103.9
	甲府市	99.7	98.7	99.6	101.7	97.5	100.6	99.9	102.9	97.0	96.9	103.1
5月	全国	99.9	99.2	99.9	102.7	96.1	101.3	100.1	102.0	98.0	96.5	103.8
	甲府市	99.8	98.2	99.6	102.4	97.4	99.4	100.6	103.2	97.0	98.1	103.1
6月	全国	99.7	99.3	99.8	103.1	95.2	101.0	100.0	101.2	98.0	96.0	103.8
	甲府市	99.5	98.2	99.2	102.7	97.1	98.7	100.7	101.6	97.0	97.9	103.1
7月	全国	99.7	99.4	99.8	103.7	94.3	97.7	99.3	101.8	97.9	96.4	103.7
	甲府市	99.7	98.6	98.9	103.7	97.3	96.3	100.2	102.6	97.0	98.8	102.9
8月	全国	99.9	99.4	99.7	104.3	93.2	96.2	99.1	102.3	97.9	97.4	103.7
	甲府市	99.7	98.0	98.9	104.4	96.4	96.5	100.2	102.9	97.0	100.1	102.8
9月	全国	99.9	99.6	99.7	104.7	92.3	102.0	99.2	101.1	97.9	96.5	103.7
	甲府市	100.0	99.0	98.9	104.8	96.6	100.6	99.9	101.8	97.0	99.3	103.1
10月	全国	100.0	100.4	99.7	105.0	92.2	102.4	99.0	100.7	97.9	96.1	103.6
	甲府市	100.2	99.5	98.9	105.3	98.3	102.1	99.7	101.4	97.0	99.0	103.0
11月	全国	99.4	99.0	99.7	105.4	91.8	102.9	98.9	100.7	97.9	93.8	103.7
	甲府市	99.5	97.9	98.9	105.5	97.7	102.4	99.8	101.5	97.0	96.5	103.0
12月	全国	99.4	99.2	99.7	105.6	91.1	102.1	98.6	101.0	97.9	93.9	103.7
	甲府市	99.3	97.6	98.6	105.6	98.6	102.7	99.9	101.9	97.0	95.4	103.0

(資料)総務省統計局「平成23年 消費者物価指数年報」

6-2 消費者物価指数

(平成22年=100)

年月 / 区分	区分	総合	食料	住居	光熱・水道	家具・家事用品	被服及び履物	保健医療	交通・通信	教育	教養娯楽	諸雑費
平成24年平均	全国	99.7	99.7	99.5	107.3	91.7	99.7	98.5	101.5	98.2	94.5	103.5
	甲府市	99.7	98.7	98.3	108.5	94.5	100.6	99.7	103.0	97.7	95.3	102.7
1月	全国	99.6	101.0	99.6	105.5	94.2	96.1	98.7	101.3	98.0	92.9	103.5
	甲府市	99.0	99.2	98.6	105.5	97.6	95.8	99.7	102.2	97.0	92.1	102.6
2月	全国	99.8	101.2	99.6	105.5	93.5	96.0	98.5	101.0	98.1	94.8	103.5
	甲府市	99.4	100.3	98.6	105.6	95.4	95.3	99.5	102.0	97.0	94.6	102.3
3月	全国	100.3	101.3	99.6	106.2	93.2	99.2	98.5	102.5	98.1	95.4	103.6
	甲府市	100.0	100.4	98.4	106.3	95.0	101.0	99.5	104.0	97.0	95.0	102.3
4月	全国	100.4	100.6	99.5	106.8	93.3	101.4	98.6	102.9	98.3	95.7	103.7
	甲府市	100.4	99.8	98.4	106.5	95.4	102.8	100.1	104.8	97.9	96.6	102.7
5月	全国	100.1	100.2	99.5	106.7	92.3	101.2	98.9	102.3	98.3	95.3	103.7
	甲府市	100.0	99.0	98.3	106.5	95.6	102.6	100.1	103.7	97.9	96.9	102.8
6月	全国	99.6	99.5	99.5	106.7	91.9	100.9	98.8	100.9	98.3	94.5	103.6
	甲府市	99.5	98.5	98.2	107.1	94.4	102.4	99.9	102.1	97.9	96.0	102.8
7月	全国	99.3	99.0	99.4	106.8	91.4	97.9	98.6	100.6	98.3	94.7	103.5
	甲府市	99.4	98.6	98.2	107.5	94.3	100.1	99.9	101.5	97.9	95.8	102.9
8月	全国	99.4	98.8	99.4	107.7	90.4	95.9	98.5	101.2	98.3	96.2	103.5
	甲府市	99.5	98.2	98.2	108.3	93.1	97.1	99.7	102.4	97.9	97.5	102.9
9月	全国	99.6	98.7	99.4	109.2	90.4	101.8	98.6	101.4	98.3	94.5	103.6
	甲府市	99.9	97.8	98.2	112.5	93.6	102.9	99.9	103.3	97.9	95.9	102.9
10月	全国	99.6	98.8	99.3	109.0	90.6	102.2	98.6	101.6	98.3	94.2	103.5
	甲府市	99.9	97.7	98.2	112.3	93.7	103.0	99.7	103.7	97.9	95.7	102.9
11月	全国	99.2	98.5	99.3	108.7	90.0	102.4	98.2	100.9	98.3	93.0	103.5
	甲府市	99.4	97.4	98.1	111.9	92.8	102.3	99.2	102.7	97.9	94.2	102.5
12月	全国	99.3	98.9	99.3	108.7	89.4	101.8	98.0	101.2	98.3	92.8	103.3
	甲府市	99.5	98.0	98.2	111.9	92.8	102.4	98.8	103.1	97.9	93.1	102.5

(資料)総務省統計局「平成24年 消費者物価指数年報」

7 総世帯1か月間の支出(1世帯当たり)

(単位:円)

項目 / 年	平成23年平均		平成24年平均	
	人口5万以上の市	甲府市	人口5万以上の市	甲府市
集計世帯数	7,863	101	7,964	98
世帯人員(人)	2.42	2.35	2.41	2.14
有業人員(人)	1.06	1.02	1.05	0.97
世帯主の年齢(歳)	56.6	58.1	57.3	54.2
消費支出	246,287	228,749	247,494	233,310
食料	58,609	54,884	58,795	51,500
穀類	5,206	4,896	5,229	4,695
魚介類	4,927	5,144	4,859	4,465
肉類	4,777	4,049	4,708	3,802
乳卵類	2,648	2,896	2,737	2,579
野菜・海草	6,669	6,604	6,639	6,126
果物	2,171	2,090	2,218	1,886
油脂・調味料	2,579	2,537	2,574	2,207
菓子類	4,139	4,046	4,137	3,481
調理食品	7,454	6,965	7,588	7,134
飲料	3,537	3,050	3,564	2,847
酒類	2,680	2,137	2,688	2,212
外食	11,754	10,471	11,711	10,066
賄い費	69	0	142	0
住居	20,105	16,010	19,592	24,170
家賃地代	13,572	9,347	12,576	17,794
設備修繕・維持	6,532	6,663	7,015	6,375
光熱・水道	18,264	17,999	19,035	18,444
電気代	7,940	7,698	8,509	9,345
ガス代	4,920	4,149	5,113	4,053
他の光熱	1,322	1,652	1,345	1,362
上下水道料	4,081	4,500	4,069	3,684
家具・家事用品	8,423	7,433	8,453	7,431
家庭用耐久財	2,719	2,034	2,732	1,547
室内装備・装飾品	661	594	725	624
寝具類	629	607	589	354
家事雑貨	1,730	1,661	1,752	1,693
家事消耗品	1,930	2,007	1,931	2,028
家事サービス	754	530	725	1,186
被服及び履物	9,998	9,025	9,995	9,000
和服	275	16	276	168
洋服	3,856	3,360	3,752	3,446
シャツ・セーター類	2,069	2,016	2,098	1,942
下着類	910	924	905	706
生地・糸類	124	191	129	139
他の被服	816	790	833	714
履物類	1,294	1,052	1,320	1,322
被服関連サービス	654	675	683	562
保健医療	10,651	8,860	10,948	8,200
医薬品	2,043	1,835	2,010	1,478
健康保持用摂取品	1,104	860	1,181	777
保健医療用品・器具	1,718	1,537	1,883	1,491
保険医療サービス	5,786	4,627	5,873	4,454
交通・通信	30,650	27,848	33,103	40,726
交通	5,472	2,661	5,503	4,730
自動車等関係費	15,078	15,245	17,503	22,399
通信	10,099	9,942	10,097	13,597
教育	8,469	6,935	8,553	5,404
教養娯楽	26,827	25,969	26,009	21,083
教養娯楽用耐久財	2,708	2,739	1,638	680
教養娯楽用品	5,317	4,830	5,336	4,640
書籍・他の印刷物	3,747	3,291	3,673	3,162
教養娯楽サービス	15,055	15,109	15,362	12,601
その他の消費支出	54,291	53,785	53,010	47,354

※ 数値は月の平均で表しているため、項目の数値は細項目の数値の合計と合わない場合がある。

(資料)総務省統計局「家計調査年報」

8 勤労者世帯1か月間の収入と支出(1世帯当たり)

(単位:円)

項目 / 年	平成23年平均		平成24年平均	
	人口5万以上の市	甲府市	人口5万以上の市	甲府市
集計世帯数	4,011	47	3,970	45
世帯人員(人)	2.74	2.83	2.74	2.36
有業人員(人)	1.46	1.44	1.47	1.41
世帯主の年齢(歳)	45.3	45.2	45.8	44.4
実収入	459,989	412,232	467,223	351,593
經常収入	453,550	405,055	460,369	348,135
勤め先収入	431,156	374,978	435,605	329,382
世帯主収入	387,686	333,301	388,451	288,970
定期収入	328,708	290,142	328,559	252,668
世帯主の配偶者の収入	36,923	38,037	40,420	34,094
他の世帯員収入	6,547	3,640	6,735	6,318
事業・内職収入	1,643	5,327	2,132	665
他の經常収入	20,725	24,751	22,621	18,088
特別収入	6,438	7,177	6,854	3,458
実収入以外の受取(繰入金を除く)	337,983	307,649	342,445	257,116
預貯金引出	294,809	281,115	297,737	230,879
保険取金	3,082	639	4,496	2,265
実支出	354,800	320,614	359,923	282,098
消費支出	274,093	253,650	276,219	225,210
食料	61,843	58,378	62,620	52,569
穀類	5,342	4,835	5,361	4,524
魚介類	3,976	3,944	3,988	3,542
肉類	5,028	4,632	4,987	3,637
乳卵類	2,618	2,714	2,703	2,607
野菜・海草	5,850	5,464	5,886	5,159
果物	1,643	1,231	1,694	1,396
油脂・調味料	2,516	2,412	2,535	2,005
菓子類	4,564	4,480	4,603	3,817
調理食品	7,924	7,745	8,096	7,623
飲料	3,957	3,306	4,032	3,304
酒類	2,684	2,474	2,825	1,996
外食	15,604	15,142	15,617	12,957
賄い費	137	0	292	0
住居	24,605	21,546	22,562	19,905
家賃地代	19,390	16,968	17,981	18,413
設備修繕・維持	5,215	4,578	4,582	1,493
光熱・水道	17,959	18,747	18,573	15,547
電気代	7,646	7,742	8,167	6,904
ガス代	5,072	4,814	5,206	4,027
他の光熱	1,075	1,126	1,089	1,014
上下水道料	4,165	5,065	4,111	3,602

項目 / 年	平成23年平均		平成24年平均	
	人口5万以上の市	甲府市	人口5万以上の市	甲府市
家具・家事用品	8,704	7,616	8,535	6,120
家庭用耐久財	2,822	2,434	2,602	1,454
室内装備・装飾品	622	478	688	598
寝具類	659	574	642	230
家事雑貨	1,930	1,788	1,974	1,785
家事用消耗品	2,051	2,127	2,062	1,866
家事サービス	621	215	567	186
被服及び履物	11,817	11,079	12,129	9,609
和服	217	17	253	162
洋服	4,810	5,102	4,853	3,648
シャツ・セーター類	2,339	2,134	2,387	1,941
下着類	975	946	984	705
生地・糸類	105	83	106	49
他の被服	965	943	1,020	801
履物類	1,678	1,423	1,743	1,870
被服関連サービス	728	430	783	433
保健医療	9,282	7,327	10,081	7,426
医薬品	1,691	1,418	1,706	1,133
健康保持用摂取品	765	339	775	326
保健医療用品・器具	2,013	2,145	2,186	1,918
保険医療サービス	4,813	3,425	5,415	4,049
交通・通信	39,701	35,098	43,211	38,296
交通	7,320	2,941	7,186	3,436
自動車等関係費	19,708	19,200	23,138	23,221
通信	12,673	12,958	12,887	11,638
教育	14,015	12,358	13,932	8,486
教養娯楽	29,402	28,377	28,633	20,558
教養娯楽用耐久財	3,309	4,210	2,205	641
教養娯楽用品	5,974	4,441	5,972	4,794
書籍・他の印刷物	3,754	3,322	3,624	2,877
教養娯楽サービス	16,364	16,403	16,833	12,246
その他の消費支出	56,766	53,124	55,941	46,694
非消費支出	80,707	66,964	83,704	56,888
実支出以外の支払（繰越金を除く）	447,031	398,091	453,369	323,920
預貯金	357,555	323,934	362,432	266,062
保険掛金	20,225	24,458	21,163	14,476

※ 数値は月の平均で表しているため、項目の数値は細項目の数値の合計と合わない場合がある。

(資料)総務省統計局「家計調査年報」

9 産業別常用労働者の一人平均月間現金給与総額(山梨県:平成23年・24年分)

事業所規模5人以上(単位:円)

産業	現金給与総額						
	総数		男子		女子		
	平成23年	平成24年	平成23年	平成24年	平成23年	平成24年	
TL	調査産業計	293,665	282,692	371,418	364,319	204,813	188,956
D	建設業	355,228	308,410	378,182	329,698	217,781	173,156
E	製造業	323,532	344,532	399,231	414,133	177,286	189,935
F	電気・ガス・熱供給・水道業	533,744	512,679	565,619	552,810	356,790	341,635
G	情報通信業	646,835	430,124	698,414	467,490	517,730	302,612
H	運輸業, 郵便業	317,233	272,345	330,169	292,129	174,145	162,766
I	卸売業, 小売業	218,656	232,702	308,950	328,816	125,342	143,359
J	金融業, 保険業	388,620	371,943	504,193	501,116	266,145	240,605
K	不動産業, 物品賃貸業	251,408	298,792	349,398	372,196	169,729	180,186
L	学術研究, 専門・技術サービス業	373,252	330,617	434,889	449,454	224,646	212,883
M	宿泊業, 飲食サービス業	125,266	115,525	180,608	161,218	89,818	95,479
N	生活関連サービス業, 娯楽業	205,184	191,016	280,198	257,873	158,357	143,907
O	教育, 学習支援業	385,473	384,516	512,137	482,633	323,692	308,918
P	医療, 福祉	338,483	275,708	398,771	374,404	317,565	245,936
Q	複合サービス事業	292,911	349,446	409,558	422,280	175,912	225,483
R	サービス業(他に分類されないもの)	224,779	246,250	299,152	289,127	145,201	171,875

※給与とは、所得税、社会保険料、組合費等を差し引く前の額。

現金給与総額とは、定期給与と特別給与(賞与等)を合算したものである。

※平成22年から、「平成19年11月に改定された日本標準産業分類」に基づいて結果の公表を行っています。

(資料)山梨県企画部統計調査課「山梨の賃金・労働時間及び雇用の動き」

10 産業別常用労働者の一人平均月間実労働時間数(山梨県:平成23年・24年分)

事業所規模5人以上(単位:時間)

産業	実労働時間						
	総数		男子		女子		
	平成23年	平成24年	平成23年	平成24年	平成23年	平成24年	
TL	調査産業計	150.0	147.6	164.9	162.9	132.9	130.2
D	建設業	168.1	166.2	172.2	169.4	143.5	146.6
E	製造業	162.8	162.8	172.3	171.4	144.5	143.8
F	電気・ガス・熱供給・水道業	153	155.6	156	158.0	135	145.5
G	情報通信業	183.7	166.3	182.5	167.8	186.6	161.8
H	運輸業, 郵便業	181.3	168.5	183.9	172.9	152.5	144.6
I	卸売業, 小売業	134.7	142.9	157.0	160.1	111.7	127.0
J	金融業, 保険業	147.6	145.7	159.1	159.7	135.4	131.6
K	不動産業, 物品賃貸業	158	164.3	173	181.4	146	136.8
L	学術研究, 専門・技術サービス業	155	159.1	161	175.1	141	143.3
M	宿泊業, 飲食サービス業	108.2	109.6	130.4	135.3	93.9	98.3
N	生活関連サービス業, 娯楽業	144	153.4	168	174.0	129	138.9
O	教育, 学習支援業	155.5	142.5	157.4	146.5	154.5	139.5
P	医療, 福祉	149.7	137.7	154.3	145.3	148.0	135.4
Q	複合サービス事業	137.4	146.8	151.8	154.9	122.9	132.8
R	サービス業(他に分類されないもの)	145.5	138.3	159.7	149.8	130.1	118.4

※平成22年から、「平成19年11月に改定された日本標準産業分類」に基づいて結果の公表を行っています。

(資料)山梨県企画部統計調査課「山梨の賃金・労働時間及び雇用の動き」

11 甲府市地方卸売市場年別・月別・種類別取扱高

上段…数量:kg

下段…金額:円

【水産物部】

月／種類・年	総 括		鮮 魚		冷 凍 水 産 物	
	平成22年	平成23年	平成22年	平成23年	平成22年	平成23年
1月	812,766	769,801	336,272	320,351	130,358	112,314
	642,927,180	644,670,711	296,781,358	309,135,753	113,505,681	111,612,496
2月	901,525	849,348	388,696	341,811	139,470	159,107
	702,899,725	675,701,041	335,536,466	311,382,107	122,804,668	120,176,633
3月	1,048,036	869,666	422,621	330,835	175,944	172,693
	824,288,123	700,785,290	375,940,210	315,742,489	151,076,262	114,925,170
4月	1,048,047	938,562	439,655	367,775	194,151	191,487
	858,208,222	762,799,496	397,993,398	346,067,456	160,374,375	131,653,317
5月	932,277	890,709	382,086	345,951	175,123	178,996
	762,472,980	723,432,801	343,268,372	329,586,284	150,872,623	118,310,574
6月	915,565	902,656	378,347	340,227	155,093	169,101
	751,811,253	721,508,117	336,432,201	320,701,783	139,979,840	120,308,832
7月	1,133,644	968,941	494,893	375,966	191,786	194,122
	877,945,509	789,194,784	399,324,137	358,339,825	185,500,436	145,315,690
8月	1,087,789	1,040,567	435,165	374,711	208,856	234,169
	846,047,855	835,836,113	374,461,999	377,370,180	171,601,458	154,435,828
9月	1,008,486	953,941	448,022	366,727	154,219	190,745
	774,090,415	752,683,561	362,633,408	355,094,662	142,371,033	123,896,159
10月	1,042,833	1,250,246	473,107	387,027	170,489	182,918
	818,052,881	785,831,936	373,895,098	364,379,262	161,120,477	123,832,067
11月	1,035,962	1,004,816	421,018	366,060	229,531	198,069
	854,690,792	776,166,829	389,789,655	353,682,601	170,968,471	134,886,135
12月	1,281,519	1,423,079	461,838	467,168	306,062	293,447
	1,355,525,623	1,326,193,549	494,038,220	481,137,942	266,759,303	236,610,328
合 計	12,248,449	11,862,332	5,081,720	4,384,609	2,231,082	2,277,168
	10,068,960,558	9,494,804,228	4,480,094,522	4,222,620,344	1,936,934,627	1,635,963,229

月／種類・年	加 工 水 産 物		そ の 他	
	平成22年	平成23年	平成22年	平成23年
1月	313,946	306,191	32,190	30,945
	217,165,508	209,232,443	15,474,633	14,690,019
2月	338,879	314,184	34,480	34,246
	227,788,932	229,476,549	16,769,659	14,665,752
3月	410,357	343,753	39,114	22,385
	278,995,137	254,611,901	18,276,514	15,505,730
4月	370,948	349,539	43,293	29,761
	282,268,153	267,290,373	17,572,296	17,788,350
5月	336,228	340,157	38,840	25,605
	252,320,459	259,554,180	16,011,526	15,981,763
6月	346,181	372,279	35,944	21,049
	259,954,619	265,238,143	15,444,593	15,259,359
7月	401,012	362,948	45,953	35,905
	275,635,875	269,763,131	17,485,061	15,776,138
8月	401,248	400,206	42,520	31,481
	282,867,291	287,648,475	17,117,107	16,381,630
9月	356,535	365,513	49,710	30,956
	251,944,746	257,315,644	17,141,228	16,377,096
10月	354,629	598,081	44,608	82,220
	264,116,323	280,101,290	18,920,983	17,519,317
11月	360,240	420,322	25,173	20,365
	275,158,226	271,927,204	18,774,440	15,670,889
12月	482,611	636,793	31,008	25,671
	569,955,882	586,578,389	24,772,218	21,866,890
合 計	4,472,814	4,809,966	462,833	390,589
	3,438,171,151	3,438,737,722	213,760,258	197,482,933

上段…数量:kg

下段…金額:円

【青果部】

月／種類・年	総 括		野 菜		果 実	
	平成22年	平成23年	平成22年	平成23年	平成22年	平成23年
1月	3,205,414	2,780,779	1,947,987	1,773,756	1,112,901	860,822
	762,845,434	733,292,137	449,148,193	402,390,836	275,636,559	294,102,480
2月	3,515,028	3,034,693	2,152,473	1,965,305	1,206,953	926,663
	872,300,339	829,084,122	526,471,010	481,505,897	308,244,149	314,555,989
3月	3,551,431	3,174,069	2,309,123	2,114,802	1,076,810	916,975
	887,274,027	805,479,785	537,365,594	470,565,362	311,372,708	302,937,680
4月	3,499,294	3,411,140	2,314,941	2,325,887	1,021,260	938,450
	991,331,368	803,700,300	648,609,526	474,358,064	304,388,654	295,762,150
5月	3,628,941	3,501,172	2,508,203	2,439,189	961,808	918,093
	869,343,460	760,924,310	537,725,822	452,085,640	297,216,366	277,153,531
6月	3,674,724	3,336,700	2,588,260	2,301,151	937,359	900,630
	910,189,259	796,528,183	548,649,817	481,994,037	328,930,471	286,114,774
7月	3,481,796	3,185,160	2,116,075	1,956,331	1,219,772	1,095,842
	887,430,212	815,472,281	471,424,916	419,179,816	383,379,779	368,958,666
8月	3,610,909	3,652,268	2,166,035	2,217,753	1,302,467	1,299,328
	965,620,465	876,430,008	512,563,758	456,021,004	420,512,973	390,214,890
9月	3,415,565	3,151,293	2,278,143	2,112,239	997,234	913,847
	964,161,642	836,417,655	568,309,097	516,608,182	367,444,434	294,954,334
10月	3,577,435	3,605,653	2,280,793	2,274,476	1,137,427	1,187,570
	920,741,703	853,976,159	564,647,612	512,385,614	321,751,483	309,683,537
11月	4,074,656	4,116,955	2,477,504	2,587,891	1,335,384	1,290,426
	979,064,605	739,380,028	576,777,498	396,064,979	342,067,635	293,695,786
12月	4,832,462	4,459,699	2,902,332	2,478,214	1,675,849	1,717,630
	1,128,584,534	1,044,495,339	546,001,953	501,804,622	466,346,309	438,587,297
合 計	44,067,655	41,409,581	28,041,869	26,546,994	13,985,224	12,966,276
	11,138,887,048	9,895,180,307	6,487,694,796	5,564,964,053	4,127,291,520	3,866,721,114

月／種類・年	加 工 品		そ の 他	
	平成22年	平成23年	平成22年	平成23年
1月	142,153	141,179	2,373	5,022
	34,732,172	33,155,201	3,328,510	3,643,620
2月	144,657	141,294	10,945	1,431
	33,855,647	30,352,869	3,729,533	2,669,367
3月	157,297	140,472	8,201	1,820
	35,374,611	28,920,889	3,161,114	3,055,854
4月	157,973	141,657	5,120	5,146
	34,804,072	29,259,516	3,529,116	4,320,570
5月	155,893	140,368	3,037	3,522
	30,781,267	27,679,678	3,620,005	4,005,461
6月	145,519	131,386	3,586	3,533
	29,105,474	25,436,779	3,503,497	2,982,593
7月	137,592	121,949	8,357	11,038
	25,097,616	20,922,165	7,527,901	6,411,634
8月	134,455	128,774	7,952	6,413
	24,447,077	22,279,912	8,096,657	7,914,202
9月	138,632	122,912	1,556	2,295
	25,715,591	22,096,192	2,692,520	2,758,947
10月	157,245	141,499	1,970	2,108
	30,974,560	28,138,293	3,368,048	3,768,715
11月	244,063	222,682	17,705	15,956
	52,917,814	42,263,353	7,301,658	7,355,910
12月	241,578	250,586	12,703	13,269
	108,169,754	95,925,152	8,066,518	8,178,268
合 計	1,957,057	1,824,758	83,505	71,553
	465,975,655	406,429,999	57,925,077	57,065,141

(資料) 甲府市地方卸売市場調

12 たばこ販売状況

(単位:千本)

区 分 / 年 度	平成21年度	平成22年度	平成23年度
旧3級品のたばこ	6,127	7,518	9,941
旧3級品以外のたばこ	363,670	329,589	298,690
合 計	369,797	337,107	308,631

※旧3級品のたばことは、専売納付金制度下において3級品と分類されていた紙巻たばこ(6銘柄)をいう。(わかば、エコー、しんせい他)

(資料)税務部税務総室市民税課調

6 運輸・通信・観光

1 旅客自動車運送状況

区分 / 年度		平成21年度	平成22年度	平成23年度
一般乗合旅客自動車(バス)	車両数	160	161	157
	運行回数	-	-	-
	走行キロ	9,458,058	9,231,481	9,040,439
	輸送人員	4,992,968	4,960,580	4,826,604
一般貸切旅客自動車(観光バス)	車両数	68	66	67
	運行回数	15,450	14,260	16,021
	走行キロ	3,891,692	3,369,719	3,324,427
	輸送人員	623,331	524,341	551,653
一般乗用旅客自動車 (ハイヤー・タクシー)	車両数	396	378	367
	運行回数	1,725,881	1,677,058	1,599,680
	走行キロ	15,406,839	14,834,083	14,051,127
	輸送人員	2,452,644	2,364,163	2,270,984

※ バス・観光バスについては、営業所ごとの集計はしていないため、甲府市内に本社がある会社の数値である。

該当する会社が甲府市外にも営業所を持っている場合には、その数値も含まれる。

※ ハイヤー・タクシーについては、甲府市内の営業所に属する車両に限る。

(資料) (社)山梨県バス協会調

山梨県タクシー協会調

2 甲府駅乗降客人員の推移

(単位:人)

区分 / 年度	平成21年度	平成22年度	平成23年度
総数	10,145,422	10,125,066	9,961,628

(資料) JR東日本(株)八王子支社

3 観光客入込状況

(単位:千人)

観光地名 / 年	平成22年	平成23年
昇仙峡	555	541
甲府市内温泉	621	598
県立施設	2,406	2,425
甲府市立動物園	115	118
武田神社・甲斐善光寺	107	115
県地場産業センター	233	218
その他	620	588
合計	4,657	4,603

※平成21年12月に観光庁から示された、「観光入込客統計に関する共通基準調査要領」に

基づき、各施設からの報告数値を掲載した。

※県立施設とは、科学館、美術館、文学館、考古博物館、小瀬スポーツ公園の5施設である。

※「その他」とは、愛宕山子供の国 外11施設等である。

(資料) 産業部産業振興推進室観光課調

4 自動車の保有状況

(単位:台)

区分 / 年度		平成21年度	平成22年度	平成23年度
総数		149,088	150,249	151,181
貨物車	普通	2,936	2,963	2,933
	小四	7,470	7,296	7,098
被けん引車		63	66	75
バス		292	285	276
乗用車	普通	32,745	33,390	33,826
	小型	46,130	45,735	45,471
特種用途車		2,445	2,435	2,426
大型特殊車		369	399	397
小型二輪車		2,886	2,890	2,893
軽自動車	乗用	34,247	35,589	36,668
	貨物	15,468	15,195	15,144
	三輪	2	2	2
	二輪 軽特種	3,789 246	3,747 257	3,721 251

※ 特種用途車…消防車、霊柩車、パトロール車、し尿汲取車等をいう。

※ 大型特殊車…トラック、ローラー車、ブルドーザー等建設現場で使用される車をいう。

※ 小型三輪貨物車の保有台数は、昭和53年度以降小型四輪貨物車の保有数に加えられている。

※ 軽自動車以外の項目には、平成18年3月1日以前に旧上九一色村で登録された車両は含んでいない。

※ 調査基準日は、各年度の年度末である。

(資料) 山梨県軽自動車協会調

山梨県自動車販売店協会調

5 原動機付自転車・小型特殊自動車保有状況 (単位:台)

車種 / 年度		平成21年度	平成22年度	平成23年度
原動機付自転車	50cc以下	22,608	21,878	21,103
	90cc以下	1,170	1,086	1,001
	125cc以下	1,354	1,455	1,513
	総数	25,132	24,419	23,617
小型特殊自動車		745	740	756

※ 各年度とも4月1日現在による。(非課税・減免を含む)

※ 原動機付自転車(50cc以下)にはミニカー(4輪のもの)を含む。

(資料) 税務部税務総室市民税課調

6 郵便局の現状(甲府市内所在の郵便施設数)

区分 / 年度		平成21年度	平成22年度	平成23年度
郵便局	総数	44	44	44
	直営郵便局	39	39	39
	簡易郵便局	5	5	5

(資料) 日本郵便株式会社南関東支社調

7 引受郵便物の状況 (単位:千通[個])

区分 / 年度		平成21年度	平成22年度	平成23年度
通常郵便物	引受	41,207	46,266	38,545
	到着	57,812	63,401	65,591
	差立発送	67,878	78,784	74,516
	配達	31,141	30,883	29,620
小包郵便物	引受	633	673	901
	到着	1,949	734	673
	差立発送	2,213	874	1,005
	配達	369	533	569

※ 年賀、選挙用郵便を除く。

※ 引受…日本郵便甲府支店で引き受けた郵便物数。

※ 到着…日本郵便甲府支店に県内外から到着した郵便物数。

※ 差立発送…日本郵便甲府支店から県内外に差立発送した郵便物数。

※ 配達…日本郵便甲府支店で配達した郵便物数。

※ 甲府北部地域(猪狩・川窪・上帯那・下帯那・草鹿沢・高・高成・竹日向・塔岩・平瀬・御岳)

を除く。また、甲府市北部地域は、昇仙峡郵便局及び吉沢郵便局の管轄である。

(資料) 日本郵便甲府支店調

8 電話普及状況及び電報発信

年 度		平成21年度	平成22年度	平成23年度
合計（加入電話＋公衆電話）		57,781	54,383	49,888
加入電話	小 計	57,345	53,981	49,509
	事 務 用	15,509	15,109	12,805
	住 宅 用	41,836	38,872	36,704
公衆電話	カ ー ド 式 電 話	436	402	379
INS64	総 数	8,058	7,721	6,412
	事 務 用	6,887	6,706	5,514
	住 宅 用	1,171	1,015	898
INS1500	総 数	80	78	74
電報国内発信（県内）	総 数	45,000	43,000	40,000

※特殊簡易公衆電話（通称『ピンク電話』）は、一般加入電話を公衆電話として利用できるようにしたものであるが、個別の契約数は不明なため、事務用または住宅用電話の数に含まれている。

9 テレビ普及状況

区 分 / 年 度		平成21年度	平成22年度	平成23年度
放送受信契約	契 約 総 数	65,797	66,546	66,843
	衛 星 契 約 数	25,384	27,013	20,963

※ 各年度3月31日現在
 （資料）NHK甲府放送局調

7 ガス・上下水道

1 ガス供給数と消費量の状況

区 分 / 年 度		平成21年度	平成22年度	平成23年度
需要家戸数	総 数	28,483	28,295	28,125
	家庭用	24,457	24,304	24,159
	商業用	3,226	3,195	3,107
	工業用	93	100	98
	その他	707	696	761
消費量(千m ³)	総 数	29,649	31,830	29,948
	家庭用	7,598	8,039	7,907
	商業用	8,041	8,212	7,119
	工業用	6,596	7,288	7,425
	その他	7,414	8,291	7,497

(資料)東京ガス山梨株式会社調

2 上水道沿革

区 分 / 事 業		創 設	一 拡	二 拡	三 拡
事業期間	着 工	明治42年11月	昭和8年10月	昭和28年2月	昭和39年7月
	竣 工	大正元年11月	昭和11年6月	昭和37年3月	昭和46年12月
事業費(円)		794,767	760,112	632,248,222	1,557,233,118
計画給水人口(人)		100,000	100,000	190,000	227,000
1人1日最大給水量(リットル)		146	167	260	450
1日最大給水量(m ³)		14,600	16,700	50,000	100,700
水 源		荒川表流水	荒川(増量)	昭和地下水	昭和地下水 (増量)

区 分 / 事 業		四 拡	五 拡	第3次総合計画	事業の引継
事業期間	着 工	昭和47年4月	昭和50年12月	昭和63年4月	合併に伴い、 中道町の水道事業 を承継 平成18年3月
	竣 工	昭和50年8月	昭和63年3月	平成13年3月 (計画期間)	
事業費(円)		972,837,790	35,034,965,000	318,982,336	—
計画給水人口(人)		225,000	269,000	269,100	7,800
1人1日最大給水量(リットル)		560	613	613	600
1日最大給水量(m ³)		126,400	165,000	165,000	4,680
水 源		昭和・荒川	昭和・荒川 (ダムを含む)	昭和・荒川 (ダムを含む)	伏流水・地下水

※ 第3次総合計画の事業費は、給水区域の拡大に係わる事業費のみ掲載。

(資料)上下水道局業務部業務総室経営企画課調

3 水源別配水量及び配水管延長・給水状況

区分 / 年度		平成21年度	平成22年度	平成23年度	
配水量(m ³)	総数	35,756,518	35,901,475	35,112,203	
	荒川水源	25,750,251	25,878,156	23,994,391	
	昭和水源	9,034,649	9,040,869	10,205,642	
	中道水源	971,618	982,450	912,170	
導水・送水・配水管延長(m)		1,378,041.0	1,386,857.4	1,395,457.5	
給水世帯(戸)		106,790	107,207	107,988	
給水人口(人)		242,008	241,317	240,878	
給水件数(件)	総数	112,896	114,011	113,521	
	口径 (mm)	13	94,939	95,924	95,453
		20	14,179	14,341	14,356
		25	2,346	2,321	2,283
		30	0	0	0
		40	997	994	997
		50	307	304	306
		75	101	101	99
		100	18	17	18
		150	8	8	8
200	1	1	1		
給水人口普及率(%)		98.96	98.98	99.25	
1日平均配水量(m ³)		97,963	98,099	95,935	
1人1日平均配水量(m ³)		0.405	0.407	0.398	

※ 各年度3月31日現在。

(資料) 上下水道局業務部業務総室経営企画課調

4 下水道管渠布設状況

(単位:m)

区分 / 年度	昭和29~平成22年度	平成23年度	計	
総管長	汚水	786,735.25	8,373.20	795,108.45
	雨水	269,225.87	786.19	270,012.06
	合流	89,301.82	0.00	89,301.82
補対管長	汚水	280,189.75	2,797.41	282,987.16
	雨水	46,259.52	0.00	46,259.52
	合流	51,393.12	0.00	51,393.12
単独管長	汚水	465,923.75	3,250.53	469,174.28
	雨水	222,676.36	786.19	223,462.55
	合流	37,908.70	0.00	37,908.70
受贈管長	汚水	40,621.75	2,325.26	42,947.01
	雨水	289.99	0.00	289.99

(資料) 上下水道局工務部技術管理室施設維持課調

5 下水道排水設備普及状況

区分 / 年度		平成21年度	平成22年度	平成23年度
供用区域内	面積 (ha)	77.07	35.55	25.83
	累計 (ha)	3,750.03	3,785.58	3,811.41
	累計供用人口(人)	185,413	185,237	185,027
	普及率 (%)	93.43	93.81	94.29
	排水設備設置状況	水洗化済人口(人)	177,180	177,798
	水洗化済率 (%)	95.56	95.98	96.43

(資料) 上下水道局工務部工務総室管理計画課調

6 下水道事業執行状況

(単位:円)

区分 / 年度		平成21年度	平成22年度	平成23年度
建設投資額		2,397,413,549	2,760,676,760	2,110,780,459
建設財源	受益者負担金等	144,690,001	90,469,186	141,135,651
	国庫補助金	679,447,075	850,298,050	700,655,451
	繰入金	-	-	-
	企業債	1,416,500,000	1,566,700,000	925,500,000
	留保資金等	156,776,473	253,209,524	343,489,357
その他		-	-	-

(資料) 上下水道局業務部業務総室経営企画課調

8 保健衛生

1 医療施設状況

区分 / 数		数	病床数	
病院	総数	平成21年	14	3,686
		平成22年	14	3,646
		平成23年	14	3,630
	精神	平成21年	3	801
		平成22年	3	801
		平成23年	3	801
	結核	平成21年	-	46
		平成22年	-	26
		平成23年	-	26
	感染症	平成21年		8
		平成22年		8
		平成23年		8
療養	平成21年		639	
	平成22年		639	
	平成23年		639	
一般	平成21年	11	2,192	
	平成22年	11	2,172	
	平成23年	11	2,156	
一般診療所	総数	平成21年	227	252
		平成22年	225	233
		平成23年	229	215
	有床	平成21年	28	252
		平成22年	25	233
		平成23年	23	215
無床	平成21年	199		
	平成22年	200		
	平成23年	206		
歯科診療所	平成21年	129		
	平成22年	132		
	平成23年	134		

※各年10月1日現在

※法改正により旧「一般病床(通称)」を「療養病床」「一般病床」「経過的旧その他の病床」に分類
(資料) 山梨県「衛生統計」

2 市立甲府病院利用状況

(単位:人)

科 目 / 年 度		平成21年度	平成22年度	平成23年度
総 数	外来	203,505	194,932	183,885
	入院	91,765	92,424	96,876
内 科	外来	48,016	46,932	48,660
	入院	27,686	25,274	30,785
精 神 科	外来	56	81	199
	入院	-	-	-
神 経 内 科	外来	7,023	8,030	8,369
	入院	7,611	7,956	5,917
小 児 科	外来	14,407	13,665	12,980
	入院	6,970	7,132	6,697
外 科	外来	18,627	17,637	16,133
	入院	13,852	13,341	12,068
整 形 外 科	外来	30,885	26,363	17,423
	入院	11,674	15,624	16,933
形 成 外 科	外来	2,930	4,410	4,357
	入院	415	532	887
脳 神 経 外 科	外来	2,611	2,591	2,716
	入院	3,669	3,893	4,900
皮 膚 科	外来	9,581	7,830	7,016
	入院	1,619	767	796
泌 尿 器 科	外来	13,616	14,256	14,128
	入院	7,730	7,216	6,843
産 婦 人 科	外来	20,241	20,848	21,579
	入院	6,566	7,152	7,788
眼 科	外来	10,140	7,781	6,868
	入院	650	343	409
耳 鼻 咽 喉 科	外来	9,087	8,104	7,494
	入院	2,879	2,725	2,463
放 射 線 科	外来	10,465	11,192	10,147
	入院	-	-	-
麻 酔 科	外来	805	779	919
	入院	-	-	-
歯科・口腔外科	外来	5,015	4,433	4,897
	入院	444	469	390
感 染 症 病 床	外来	-	-	-
	入院	-	-	-

※入院・外来とも延人員

(資料)市立甲府病院事務局調

3 医療従事者状況(総数)

(単位:人)

従事者区分	従事先	人 員		
		平成21年	平成22年	平成23年
医 師	計	...	622	...
	病 院	...	375	...
	診 療 所	...	229	...
	そ の 他	...	18	...
歯科医師	計	...	188	...
	病 院	...	11	...
	診 療 所	...	175	...
	そ の 他	...	2	...

従事者区分	従事者	人 員		
		平成21年	平成22年	平成23年
保 健 師	保 健 師	...	16	...
助 産 師		...	105	...
看 護 師	看 護 師	...	2,816	...
	准 看 護 師	...	540	...

※ 医師、歯科医師については、調査隔年末実施。「その他」は無職を含む。

※ 医師、歯科医師については、甲府市で従事する者の数。

※ 保健師、助産師、看護師については、中北保健所管内の病院に従事する者の数。

(資料)山梨県「衛生統計」、厚生労働省「病院報告」

4 予防接種実施状況

(単位:人)

区 分 / 年 度	平成21年度	平成22年度	平成23年度
三 種 混 合	6,490	6,712	6,517
二 種 混 合	1,363	1,363	1,434
日 本 脳 炎	2,247	7,548	11,249
イ ン フ ル エ ン ザ	25,659	28,143	27,556
ポ リ オ	3,037	2,906	2,284
風 し ん	16	9	5
麻 し ん	10	8	8
MR(麻しん・風しん混合)	5,609	5,837	6,017

※ 三種混合とは、ジフテリア・破傷風・百日せきの予防接種。

※ 二種混合とは、ジフテリア・破傷風の予防接種。

(資料)福祉部福祉総室健康衛生課調

5 結核予防の状況

(単位:人)

区 分 / 年 度	平成21年度	平成22年度	平成23年度
B C G	1,573	1,556	1,470
胸部X線検診	7,896	10,976	11,366
要結核精密検診	356	396	329

※胸部X線検診には受診者総数を掲載。H22～人間ドックの受診者を含む。

※要結核精密検診には内要精検者数を掲載。H22～人間ドックの要精検者を含む。

(資料)福祉部福祉総室健康衛生課調

6 一類及び二類感染症患者発生状況

区 分 / 年 度		平成21年度	平成22年度	平成23年度
一類	エボラ出血熱 他4疾病			
	エボラ出血熱 他6疾病	-	-	-
二類	急性灰白髄炎(ポリオ)	-	-	-
	コレラ			
	細菌性赤痢			
	ジフテリア	-	-	-
	腸チフス			
	パラチフス			
	結核	33	41	39
総計	33	41	39	

※ 入院措置を要する一類及び二類感染症の発生件数。(結核については入院を必要としないものも含む発生件数)

※ 一類感染症には、エボラ出血熱、クリミア・コンゴ出血熱、痘そう、南米出血熱、ペスト、マールブルグ病、ラッサ熱、がある。

(資料)山梨県中北保健所調

7 保健師家庭訪問状況

(単位:回)

区 分 / 年 度	平成21年度	平成22年度	平成23年度
総 数	1,292	1,531	1,469
精神保健	137	195	139
乳 児	242	202	214
幼 児	233	197	183
母 性	206	223	252
高 齢 者	283	475	390
成 人	39	135	151
その他の疾病	45	8	1
そ の 他	107	96	139

※ その他は心身障害、難病等を含む。

※ 介護支援情報センター分を含む。

(資料)福祉部福祉総室健康衛生課調

8 乳幼児健康診査状況

(単位:人)

区 分 / 年 度		平成21年度	平成22年度	平成23年度
対 象 者 数		6,727	6,656	6,537
受 診 者 数		5,980	5,937	5,877
受 診 率 (%)		88.90	89.20	89.90
栄 養 方 法 (%)	母乳	45.5	47.2	43.3
	人工	6.9	7.9	4.6
	混合	47.6	44.9	52.1
	計	100	100	100
問 題 児 及 び 要 観 察 児	件数	2,187	2,011	2,059
	率 (%)	36.57	33.87	35.03

※ 対象:3か月児整形外科健診、1歳6か月児健診、2歳児歯科健診、3歳児健診

(資料)福祉部福祉総室健康衛生課調

9 特定死因別死亡者数

(単位:人)

死 因 別 / 年	平 成 2 1 年			平 成 2 2 年			平 成 2 3 年		
	総 数	男	女	総 数	男	女	総 数	男	女
総 数	1,854	997	857	2,109	1,110	999	2,039	1,072	967
結 核	3	2	1	4	2	2	7	4	3
悪性新生物	526	311	215	593	363	230	589	341	248
糖 尿 病	27	11	16	34	16	18	29	18	11
高血圧性疾患	13	4	9	19	6	13	10	2	8
心 疾 患	245	127	118	287	127	160	322	143	179
脳血管疾患	224	117	107	209	101	108	226	120	106
肺 炎	152	77	75	179	94	85	187	108	79
肝 疾 患	34	20	14	33	18	15	23	14	9
腎 不 全	31	15	16	54	31	23	28	16	12
老 衰	66	22	44	77	19	58	73	19	54
不慮の事故	51	36	15	74	44	30	57	33	24
交 通 事 故	11	10	1	13	8	5	5	4	1
自 殺	48	37	11	55	40	15	42	29	13

※ 死因別の項目は主要なものを掲載した。

(資料)山梨県福祉保健部医務課調

10 生活習慣病予防健康診査実施状況 (単位:人)

区分 / 年度		平成21年度	平成22年度	平成23年度
胃がん検診	受診者	3,970	4,023	3,958
	要精密検査者	519	423	362
子宮がん検診	受診者	4,492	6,385	5,967
	要精密検査者	128	121	90
乳がん検診	受診者	5,135	7,196	7,105
	要精密検査者	265	299	339
腹部超音波検診	受診者	5,471	8,651	9,793
	要精密検査者	253	234	305
大腸がん検診	受診者	5,383	8,546	9,597
	要精密検査者	349	654	697
歯科健康相談	受診者	848	652	607
肺がん検診	受診者	7,896	10,976	11,366
	要精密検査者	356	396	329
前立腺がん検診	受診者	1,852	3,081	3,342
	要精密検査者	163	172	218
骨粗しょう症検診	受診者	1,015	4,474	4,675
	要精密検査者	80	246	406
成人歯周疾患健診	受診者	156	230	274
基本健康診査	受診者	785	811	718

※集団健診・個別健診・訪問健診の合計数。H22～人間ドック受診者数を含む。

※平成20年度より特定健康診査が医療保険者に義務化されたため、基本健康診査は、39歳以下の健診受診機会のない市民と生活保護受給者を対象に実施している。

(資料)福祉部福祉総室健康衛生課調

11 部位別悪性新生物による死亡者数 (単位:人)

部位別 / 年・男女別	平成21年			平成22年			平成23年		
	計	男	女	計	男	女	計	男	女
胃	72	40	32	94	64	30	76	49	27
気管・気管支及び肺	110	83	27	97	65	32	96	76	20
肝臓	61	42	19	67	53	14	67	45	22
直腸	29	15	14	35	22	13	25	13	12
膵臓	34	15	19	36	16	20	57	32	25
食道	15	15	0	29	25	4	24	21	3
子宮・卵巣	20	-	20	11	-	11	11	-	11
乳房	23	0	23	22	0	22	16	1	15
白血病	13	8	5	8	4	4	19	12	7
その他	147	89	58	178	103	75	189	91	98
計	524	307	217	577	352	225	580	340	240

(資料)福祉部福祉総室健康衛生課調(保健衛生統計)

12 環境衛生関係施設数(甲府市分)

区分 / 年度	平成21年度	平成22年度	平成23年度
総数	1,404	1,393	1,393
理容所	283	281	281
美容所	611	616	622
クリーニング	304	293	292
公衆浴場	66	64	64
ホテル・旅館	103	102	97
簡易宿泊所	28	29	30
下宿	2	2	2
興行場	7	6	5

(資料)山梨県中北保健所調

13 食品衛生施設数の状況(甲府市分)

(単位:件)

区分 / 年度	平成21年度	平成22年度	平成23年度
飲食店営業	3,217	3,239	3,174
菓子製造業	283	283	280
乳処理業	2	2	2
特別牛乳さく取処理業	-	-	-
乳製品製造業	3	2	2
集乳業	-	-	-
魚介類販売業	288	287	273
魚介類せり売り営業	2	2	2
魚肉ねり製品製造業	2	2	2
食品の冷凍又は冷蔵業	11	11	11
かん、びん詰食品製造業	2	2	2
喫茶店経営	340	319	297
あん類製造業	6	6	6
アイスクリーム類製造業	41	40	42
乳類販売業	397	391	380
食肉処理業	9	11	10
食肉販売業	255	259	249
食肉製品製造業	2	2	3
乳酸菌飲料製造業	1	1	1
食用油脂製造業	-	-	-
マーガリン又はショートニング製造業	-	-	-
みそ製造業	10	10	9
しょう油製造業	1	1	1
ソース類製造業	3	3	3
酒類製造業	4	4	6
豆腐製造業	11	10	8
納豆製造業	1	1	1
めん類製造業	31	28	28
そうざい製造業	51	54	52
添加物製造業	3	3	3
食品の放射線照射業	-	-	-
清涼飲料水製造業	2	2	2
氷雪製造業	-	-	-
氷雪販売業	6	6	4
計	4,984	4,981	4,853

※ 各年度3月31日現在

(資料)山梨県中北保健所調

特別牛乳さく取業、集乳業、魚肉ねり製品製造業、マーガリン又はショートニング製造業、食品の放射線製造業の欄を追加

14 畜犬登録狂犬病注射等の状況

(単位:匹)

区分 / 年度	平成21年度	平成22年度	平成23年度
登録数	10,197	9,908	9,890
注射実施数	8,402	8,256	8,018
犬・猫の保健所への搬入数	370	399	416

(資料)環境部廃棄物対策室収集課調(環境行政の概要)

15 血液型別献血者数(山梨県)

(単位:人)

区分 / 年度	平成21年度	平成22年度	平成23年度
A 型	12,721	12,989	13,804
O 型	10,767	11,136	11,452
B 型	7,760	7,847	8,069
AB型	3,591	3,616	3,639
その他	3	5	88
計	34,842	35,593	37,052

※ その他には、ABO式血液型において、ABO式以外の遺伝子による型である亜型や、採血量不足などで血液型検査ができなかった献血者を含む。

(資料)山梨県赤十字血液センター調

16 性別年代別献血者の状況(山梨県)

(単位:人)

区分 / 年度	平成21年度			平成22年度			平成23年度		
	男	女	計	男	女	計	男	女	計
20歳未満	1,646	1,834	3,480	1,748	1,810	3,558	1,766	1,874	3,640
20歳～29歳	3,892	2,969	6,861	3,768	2,740	6,508	3,654	2,856	6,510
30歳～39歳	5,825	2,818	8,643	5,626	2,854	8,480	5,458	2,946	8,404
40歳～49歳	6,443	2,320	8,763	6,837	2,557	9,394	7,108	2,814	9,922
50歳以上	4,867	2,228	7,095	5,202	2,451	7,653	5,887	2,689	8,576
計	22,673	12,169	34,842	23,181	12,412	35,593	23,873	13,179	37,052

(資料)山梨県赤十字血液センター調

17 市営斎場利用状況

区分 / 年度	平成21年度	平成22年度	平成23年度	
死体・死胎 火葬件数	市内	1,801	1,931	1,979
	市外	192	181	157
	小計	1,993	2,112	2,136
人体分離物 処理件数	市内	37	48	51
	市外	3	4	3
	小計	40	52	54
火葬等件数	市内	1,838	1,979	2,030
	市外	195	185	160
	小計	2,033	2,164	2,190
胞衣産汚物 取扱件数	市内	1	1	5
	市外	0	0	0
	小計	1	1	5

※人体分離物…不慮の事故や病気で切断した体の部位

※胞衣…胎盤、さい帯、卵膜

※産汚物…羊水、産婦の排泄物、分娩時に使用したガーゼ等

(資料)福祉部福祉総室健康衛生課調

18 環境衛生作業状況

害 虫 等 消 毒					
区 分 / 年 度			平成21年度	平成22年度	平成23年度
直 営 消 毒	時 間 内	台	-	-	-
		日	-	-	-
	時 間 外	台	-	-	-
		日	-	-	-
	災 害 時	台	-	-	-
		日	-	-	-
自治会等へ貸出した消毒機	二 兼 機	台	60	57	49
		日	240	228	196
	肩 掛 式	台	167	164	151
		日	668	656	604
	リヤカー 付 動 噴	台	4	4	5
		日	16	16	20
	合 計	台	231	225	205
		日	924	900	820

道 路 ・ 河 川 清 掃					
区 分 / 年 度			平成21年度	平成22年度	平成23年度
河 川 清 掃	河 川 数		25	25	26
	作 業 延 長 (m)		115,405	120,233	116,003
	協 力 団 体		99	116	110
	出 動 人 員		18,997	21,425	19,513
道 路 清 掃	路 線 数		29	29	25
	作 業 延 長 (m)		1,671,300	1,862,700	1,777,700
	ゴ ミ 搬 出 量 (t)		301	335	320

雑 草 ・ 不 法 投 棄 ・ ハ 子					
区 分 / 年 度			平成21年度	平成22年度	平成23年度
雑 草 除 去	指 導 件 数		105	148	141
	処 理 件 数		86	123	115
不 法 投 棄	投 棄 個 所		310	389	338
	処 理 個 所		278	362	307
ハ 子 の 巢 除 去	処 理 件 数		451	154	141

(資料)環境部廃棄物対策室収集課調
都市建設部都市基盤整備室道路河川課調

19 ごみ収集量

区分 / 年度		平成21年度	平成22年度	平成23年度
収 集 量	可燃物(t)	36,475.6	35,197.0	35,098.9
	不燃物(t)	6,705.5	4,425.0	4,733.1
	計(t)	43,181.1	39,622.0	39,832.0
対前年度比率	可燃物(%)	93.9	96.5	99.7
	不燃物(%)	99.0	66.0	107.0
	計(%)	94.7	91.8	100.5
1日平均収集量(t)		204.8	188.1	189.1
市民1人1日当たり(g)		596.1	549.7	554.6

※ 環境部廃棄物対策室収集課収集分
(資料)環境部廃棄物対策室収集課調

20 1トン当たりごみ処理費

(単位:円)

区分 / 年度	平成21年度	平成22年度	平成23年度
収 集 費	17,498	19,273	18,736
処 理 費	24,337	25,738	18,336
合 計	41,835	45,011	37,072

(資料)環境部環境総室総務課調

21 有価物回収実績

区分 / 年度	平成21年度	平成22年度	平成23年度
参加自治会数(件)	406(521)	406(522)	406(521)
回 収 量(t)	7,959.9	7,726.5	7,374.7
対前年度比率(%)	99%	97%	95%
売 却 金(円)	23,665,084	19,122,260	20,087,144
報 奨 金(円)	53,120,952	51,342,806	48,862,968

※ 集団回収分

※ 数値の()内は、自治会総数

(資料)環境部廃棄物対策室減量課調

22 すみやか号業務実績

(単位:件)

区分 / 年度	平成21年度	平成22年度	平成23年度
特別収集	155	242	269
定期収集	254	251	254
汚 泥	25	15	32
イヌ・ネコ	1,341	1,177	1,227
灰	0	0	0
計	1,775	1,685	1,782

(資料)環境部廃棄物対策室収集課調

23 市内のし尿・浄化槽汚泥処理状況

区分 / 年度	平成21年度	平成22年度	平成23年度	
収集区域内	人 口	21,265	19,662	17,801
	世 帯 数	9,371	8,724	7,963
収集車両	直 営	1	1	1
	許 可	12	12	12
収 集 量(kl)	直 営	26.0	16.3	17.0
	許可業者	6,506.5	5,950.2	6,057.3
	合 計	6,532.5	5,966.4	6,074.3
処理内容(kl)	し 尿	660.5	499.3	447.6
	浄化槽汚泥	5,872.0	5,467.1	5,626.7

(資料)環境部廃棄物対策室収集課・処理課調

24 自動車騒音の常時監視結果（平成23年度）

番号	評価対象道路		評価対象区域 (上段)始点 (下段)終点	評価区 間の延長 (km)	住居等 戸数 (戸)	達成戸数・割合							
	路線名	車線数				昼夜間とも 基準値以下		昼間のみ 基準値以下		夜間のみ 基準値以下		昼夜間とも 基準値超過	
			(戸)	(%)	(戸)	(%)	(戸)	(%)	(戸)	(%)			
1	中央自動車道西宮線	4	上菅根町 貢川2丁目	4.4	202	201	99.5	1	0.5	0	0.0	0	0.0
2	一般国道20号	4	向町 徳行5丁目	7.5	626	521	83.2	63	11.7	1	0.0	41	6.5
3	一般国道52号	4 2	貢川2丁目 中央1丁目	3.3	789	680	86.2	0	0.0	2	3.9	107	13.6
4	一般国道140号	4 2	桜井町 七沢町	3.8	319	311	97.5	2	0.8	0	0.0	6	1.9
5	一般国道358号	4 2	古閑町 相生2丁目	14.5	1,093	1,058	96.8	1	0.1	2	0.0	32	2.9
6	一般国道411号	2	川田町 丸の内1丁目	7.5	2,185	2,120	97	1	0.0	5	0.2	59	2.7
7	主要地方道甲府市川三郷線	2	中央4丁目 国母8丁目	4.3	1,098	1,074	97.8	1	0.1	9	0.7	14	1.3
8	主要地方道甲府韭崎線	4 2	桜井町 千塚4丁目	8.4	2,201	1,923	87.4	0	0.0	56	2.9	222	10.1
9	主要地方道甲府南アルプス線	4 2	上石田1丁目 中央1丁目	6.1	1,399	1,361	97.3	10	0.7	2	0.2	26	1.9
10	主要地方道甲府昇仙峡線	2	上石田1丁目 平瀬町	5.9	1,262	1,138	90.2	0	0.0	29	2.3	95	7.5
11	一般県道天神平甲府線	2	下帯那町 朝日5丁目	5.2	1,058	1006	95.1	0	0.0	32	0.3	20	1.9
12	一般県道善光寺線	2	善光寺1丁目 善光寺町	1.1	338	338	100	0	0.0	0	0.0	0	0.0
13	一般県道小瀬スポーツ線	2	小瀬町 上町	1.5	46	46	100	0	0.0	0	0.0	0	0.0
14	主要地方道甲府山梨線	4 2	上積翠寺町 丸の内1丁目	6.7	1,058	1040	98.3	0	0.0	15	1.5	3	0.3
15	主要地方道甲府精進湖線	2	住吉1丁目 古閑町	7.4	838	838	100	0	0.0	0	0.0	0	0.0
16	主要地方道甲府中央右左口線	2	幸町 右左口町	7.1	1,196	1,149	99.8	0	0.0	2	0.2	0	0.0
17	主要地方道甲府笛吹線	2	幸町 西高橋町	3.2	545	543	99.6	0	0.0	1	0.4	1	0.2
18	一般県道中下條甲府線	2	荒川2丁目 丸の内2丁目	3.2	632	610	96.5	0	0.0	14	2.2	8	1.3
19	一般県道緑ヶ丘運動公園線	2	緑ヶ丘1丁目 緑ヶ丘2丁目	0.7	231	218	94.4	0	0.0	0	0.0	13	5.6
20	一般県道南甲府停車場線	2	南口町7 南口町4	0.4	114	114	100	0	0.0	0	0.0	0	0.0
21	酒折停車場線	2	酒折1丁目 酒折1丁目	0.1	19	19	100	0	0.0	0	0.0	0	0.0
22	愛宕山公園線	2	大手1丁目 岩窪町	0.8	224	224	100	0	0.0	0	0.0	0	0.0
全体				103.1	17,473	16,577	94.9	79	0.4	170	1.0	647	3.7

常時監視・・・自動車騒音の影響がある道路に面する地域における「騒音に係る環境基準」の達成状況を把握するものです。

騒音に係る環境基準の達成状況とは、道路に面する地域について、一定地域内の住居等のうち騒音レベルが環境基準を下回る戸数及び割合を算出することにより達成状況の評価(面的評価)を行うものです。

なお、面的評価の対象地域は、原則として幹線交通を担う道路の道路端から50m以内の範囲となっています。

(資料) 環境部環境総室環境保全課調

25 公害苦情の発生件数

(単位:件)

区分 / 年度	平成21年度	平成22年度	平成23年度
大気汚染	66	66	61
水質汚濁	27	14	20
騒音	22	29	33
振動	2	0	0
悪臭	34	25	29
その他	25	15	8
合計	176	149	151

(資料)環境部環境総室環境保全課調

26 公害苦情発生源別状況

(単位:件)

発生源 / 年度	平成21年度	平成22年度	平成23年度
農業	22	23	20
建設業	15	22	20
製造業	12	4	10
卸売・小売業、飲食店	12	11	9
サービス業	20	31	25
家庭生活	64	40	43
公園	1	1	0
道路・側溝・河川	17	11	12
神社・寺院等	3	3	1
その他	8	0	0
不明	2	3	11
合計	176	149	151

(資料)環境部環境総室環境保全課調

27 市内の塵芥処理場の概要

区分/施設名	甲府市環境センター 附属焼却工場	甲府市環境センター 附属破碎工場	甲府市衛生センター (し尿処理施設)
所在地	甲府市上町601-4		甲府市小曲町948-1
形式	流動床式焼却炉	横型回転衝撃式 破碎機	標準脱窒素処理 方式+高度処理
処理の対象物	可燃ごみ	粗大ごみ・不燃ごみ・資源物	し尿・浄化槽汚泥
供用開始年月	平成7年9月	平成5年6月	平成元年4月
処理能力	120t/24時間X3炉	100t/日(5時間)	100kl/日
敷地面積	約44,440m ²		14,941m ²
建物面積 (延床面積)	16,705m ²	4,012m ²	2,569m ²

※ 平成24年4月1日現在
(資料)環境部廃棄物対策室処理課調

28 可燃ごみ・粗大不燃ごみ処理状況 (単位:t)

区分 / 年度		平成21年度	平成22年度	平成23年度
搬入量	直 営	43,510.6	40,045.3	40,240.4
	一般持込	39,293.6	39,331.9	39,408.8
	合 計	82,804.2	79,377.2	79,649.2
処理方式	焼 却	95,764.1	92,104.3	91,388.5
	破碎残渣	2,319.8	2,150.6	2,236.3
	磁性物等	381.1	359.5	317.1
	そ の 他	349.3	208.6	196.3

※ 平成5年より旧石和町との粗大ごみ共同処理が開始されたため、旧石和町分を含む。
 ※ 搬入量(直営)には、減量課と環境保全課の搬入量を含む。
 ※ 処理方式には埋め立てごみを含む。
 (資料)環境部廃棄物対策室処理課調

29 資源物回収量 (単位:t)

区分 / 年度		平成21年度	平成22年度	平成23年度
搬入量	甲 府 市	5,768.0	5,430.1	5,227.9
	旧石和町	235.8	222.0	187.3
	合 計	6,003.8	5,652.1	5,415.2
選別後の資源物回収量		5,202.9	4,796.7	4,577.8

(資料)環境部廃棄物対策室減量課・処理課調

30 荒川・濁川水域等水質調査結果

平成23年10月19日

水 域		荒 川											
採 水 地 点		千松橋	長松寺橋	小湯川	湯 川	相 川	相 川 横沢橋	貢 川	沼 川	四分川	流 川	帯那川	千代田湖
測定項目	単 位												
水 温	℃	15.0	15.1	19.3	20.1	18.6	18.1	17.2	19.0	18.2	18.4	15.7	19.8
pH	-	7.4	7.5	9.0	9.4	8.9	8.5	8.3	7.7	7.6	7.7	8.5	8.1
導電率	mS/m	5.5	6.2	32.6	31.3	30.0	23.8	13.0	22.2	20.7	16.8	10.7	11.3
溶存酸素量	mg/l	8	10	13	13	11	10	11	8.6	8.8	10	11	7.0
BOD	mg/l	1.1	1.0	1.2	1.2	1.0	1.0	1.1	1.1	1.5	1.2	1.1	2.6
COD	mg/l	3.4	2.0	3.4	3.6	2.8	3.0	2.8	2.8	3.6	3.2	2.6	5.0
浮遊物質	mg/l	1	1	25	1	2	2	3	6	6	4	1	2
大腸菌群数	MPN/100ml	9200	450	7900	22000	7000	17000	35000	13000	>240000	35000	3300	130
全窒素	mg/l	0.9	0.50	0.79	1.00	1.3	0.9	1.4	1.4	1.6	0.9	1.0	0.87
全燐	mg/l	0.033	0.041	0.060	0.089	0.097	0.16	0.19	0.14	0.29	0.18	0.055	0.027
塩素イオン	mg/l	1	2	43	57	27	6	6	13	11	9	3	2
硝酸性窒素	mg/l	0.26	0.34	0.51	<0.02	0.41	0.61	1.20	1.00	1.30	0.78	0.72	0.45
亜硝酸性窒素	mg/l	<0.02	<0.02	0.42	0.51	<0.02	<0.02	<0.02	<0.02	<0.02	<0.02	<0.02	<0.02
ふっ素	mg/l	<0.05	<0.05	0.32	0.11	0.19	<0.05	<0.05	<0.05	<0.05	<0.05	<0.05	<0.05

平成23年7月27日

水 域		濁 川										
採 水 地 点		高倉川	大円川	藤 川	十郎川	野間川	洪 川	蛭沢川	五割川	新五割川	省路橋	蓬橋
測定項目	単 位											
水 温	℃	31.0	30.0	32.0	33.0	32.0	27.0	29.6	30.4	29.3	35.1	31.0
pH	-	7.9	7.7	10.0	7.6	8.1	7.5	8.0	8.0	7.5	10.1	7.5
導電率	mS/m	28.0	33.0	29.0	26.0	34.0	29.0	18.9	15.8	17.5	22.3	28.0
溶存酸素量	mg/l	5.8	4.8	13	5.7	8.4	6.9	8.4	9.2	7.5	9	7.6
BOD	mg/l	1.9	3.7	1.9	3.8	3.1	2.8	2.0	0.7	1.5	1.3	3.3
COD	mg/l	8.3	6.3	5.3	7.2	6.6	5.0	5.8	3.4	4.4	4.8	6.5
浮遊物質	mg/l	26	23	4	22	9	10	23	3	13	<1	8
大腸菌群数	MPN/100ml	92000	110000	4900	240000	54000	49000	4300	92000	160000	13000	220000
全窒素	mg/l	0.82	1.6	0.60	3.1	2.4	3.2	1.6	0.8	1.1	0.43	1.3
全燐	mg/l	0.39	0.53	0.15	0.46	0.40	0.26	0.22	0.13	0.21	0.23	0.25
塩素イオン	mg/l	22	42	18	27	35	17	10	7	9	13	18
硝酸性窒素	mg/l	0.23	0.57	0.23	1.7	1.10	2.1	1.0	0.50	0.70	<0.02	0.85
亜硝酸性窒素	mg/l	0.03	0.06	<0.02	0.29	0.27	0.21	<0.02	<0.02	<0.02	<0.02	0.11
ふっ素	mg/l	0.24	0.21	0.15	0.10	0.20	0.27	0.10	0.08	0.10	0.16	0.21

平成24年2月22日

水 域		濁 川										
採 水 地 点		高倉川	大円川	藤 川	十郎川	野間川	洪 川	蛭沢川	五割川	新五割川	省路橋	蓬橋
測定項目	単 位											
水 温	℃	4.0	9.0	4.0	12.0	14.0	12.0	11.5	11.5	11.7	14.5	11.0
pH	-	8.1	7.6	9.4	7.4	7.5	7.3	7.5	7.5	7.6	9.4	7.2
導電率	mS/m	25.0	36.2	31.7	33.7	30.5	27.2	17.4	17.4	18.2	24.7	34.4
溶存酸素量	mg/l	13.9	10	16	8.7	8.4	10	12	12	11	14	10
BOD	mg/l	1.6	3.7	3.3	6.2	6.9	3.4	3.0	3.0	2.8	3.4	3.9
COD	mg/l	4.4	5.8	4.6	8.0	7.0	4.2	4.9	4.9	4.2	4.8	7.9
浮遊物質	mg/l	2	7	3	73	5	8	24	24	21	22	30
大腸菌群数	MPN/100ml	7900	3300	24000	49000	54000	49000	14000	1400	4900	7900	24000
全窒素	mg/l	0.9	2.2	1.00	4.0	3.2	3.2	1.3	0.9	1.4	0.7	2.8
全燐	mg/l	0.15	0.52	0.11	0.48	0.48	0.19	0.31	0.52	0.26	0.29	0.69
塩素イオン	mg/l	19	54	29	31	30	16	11	9	11	12	26
硝酸性窒素	mg/l	0.7	1.4	0.80	1.7	1.3	2.2	0.7	<0.02	0.8	<0.02	1.4
亜硝酸性窒素	mg/l	<0.02	0.47	0.03	0.07	0.36	0.09	<0.02	<0.02	<0.02	<0.02	0.25
ふっ素	mg/l	0.13	0.35	0.16	0.14	0.19	0.28	<0.05	0.10	<0.05	<0.05	0.51

平成23年10月26日

水 域		中道地域					上九一色地域		
採 水 地 点		滝戸川上流	七覚川上流	宮沢川	間門川	芋沢川	芦川上流 権現橋	寺川下流 芦川合流前	芦川下流 三珠町境界
測定項目	単 位								
水 温	℃	17.2	16.5	17.9	17.0	16.2	11.9	17.7	12.8
pH	-	8.6	7.9	7.8	7.7	7.9	7.6	7.7	7.6
導電率	mS/m	15.3	13.4	21.0	27.8	23.1	7.9	7.2	8.4
溶存酸素量	mg/l	9.5	9.5	8.8	8.4	10.4	9.8	10.2	9.8
BOD	mg/l	2.1	1.0	1.0	1.5	1.5	0.8	0.8	0.9
COD	mg/l	3.6	1.9	1.9	3.4	2.2	0.8	1.0	0.9
浮遊物質	mg/l	3.0	<1	1.0	9	2	<1	<1	<1
大腸菌群数	MPN/100ml	7900	7900	92000	7000	13000	220	330	110
全窒素	mg/l	3.1	1.8	5.8	3.8	4.9	0.33	0.27	0.22
全燐	mg/l	0.10	0.06	0.11	0.14	0.069	0.004	<0.003	0.005
塩素イオン	mg/l	2	2	4	8	7	1	1	1
硝酸性窒素	mg/l	2.9	1.8	5.7	3.6	4.7	0.51	0.41	0.46
亜硝酸性窒素	mg/l	<0.02	<0.02	<0.02	<0.02	<0.02	<0.02	<0.02	<0.02
ふっ素	mg/l	<0.05	<0.05	<0.05	<0.05	<0.05	<0.05	<0.05	<0.05

(資料)環境部環境総室環境保全課調

31 環境基準点等の測定結果(平成23年度)

採水場所		単位	荒川ダム(能泉湖)(環境基準AA、イ)				桜橋(荒川)(環境基準AA、イ)				
			最大値	最小値	平均値	測定回数	最大値	最小値	平均値	測定回数	
区分											
一般項目	気温	°C	29.8	4.0	15.9	12	33.5	4.0	17.3	24	
	水温	°C	25.7	3.5	14.4	12	22.2	3.5	12.0	24	
	河川	流量	m ³ /s				0	6.9	0.68	2.4	12
		透視度	cm				0	>100	75	96	24
湖沼	透明度	m	7.3	0.8	4.4	12				0	
生活環境項目	pH	-	7.9	6.9	7.3	12	7.6	7.1	7.2	12	
	DO	mg/l	11	7.4	9.1	12	12	8.1	10	12	
	BOD	mg/l	1.8	0.5	0.9	12	0.9	<0.5	0.8	12	
	COD	mg/l	2.4	1.2	2.0	12	2.2	0.9	1.6	12	
	SS	mg/l	3	<1	2	12	3	<1	1	12	
	大腸菌群数	MPN/100ml	350	0	41	12	5400	33	1300	12	
	全窒素	mg/l	0.7	0.32	0.50	12	0.8	0.32	0.50	12	
	全燐	mg/l	0.019	0.003	0.008	12	0.014	0.004	0.010	12	
全亜鉛	mg/l	0.002	<0.001	0.001	12	0.003	<0.001	0.001	12		
健康項目	カドミウム	mg/l	<0.001	<0.001	<0.001	2	<0.001	<0.001	<0.001	2	
	全シアン	mg/l	nd	nd	nd	2	nd	nd	nd	2	
	鉛	mg/l	<0.005	<0.005	<0.005	2	<0.005	<0.005	<0.005	2	
	六価クロム	mg/l	<0.02	<0.02	<0.02	2	<0.02	<0.02	<0.02	2	
	砒素	mg/l	<0.005	<0.005	<0.005	4	<0.005	<0.005	<0.005	4	
	総水銀	mg/l	<0.0005	<0.0005	<0.0005	2	<0.0005	<0.0005	<0.0005	2	
	アルキル水銀	mg/l				0				0	
	PCB	mg/l				0	nd	nd	nd	2	
	ジクロロメタン	mg/l	<0.002	<0.002	<0.002	3	<0.002	<0.002	<0.002	3	
	四塩化炭素	mg/l	<0.0002	<0.0002	<0.0002	3	<0.0002	<0.0002	<0.0002	3	
	1,2-ジクロロエタン	mg/l	<0.0004	<0.0004	<0.0004	3	<0.0004	<0.0004	<0.0004	3	
	1,1-ジクロロエチレン	mg/l	<0.002	<0.002	<0.002	3	<0.002	<0.002	<0.002	3	
	シス-1,2-ジクロロエチレン	mg/l	<0.004	<0.004	<0.004	3	<0.004	<0.004	<0.004	3	
	1,1,1-トリクロロエタン	mg/l	<0.0005	<0.0005	<0.0005	3	<0.0005	<0.0005	<0.0005	3	
	1,1,2-トリクロロエタン	mg/l	<0.0006	<0.0006	<0.0006	3	<0.0006	<0.0006	<0.0006	3	
	トリクロロエチレン	mg/l	<0.002	<0.002	<0.002	3	<0.002	<0.002	<0.002	3	
	テトラクロロエチレン	mg/l	<0.0005	<0.0005	<0.0005	3	<0.0005	<0.0005	<0.0005	3	
	1,3-ジクロロプロパン	mg/l	<0.0002	<0.0002	<0.0002	3	<0.0002	<0.0002	<0.0002	3	
	チウラム	mg/l	<0.0006	<0.0006	<0.0006	2	<0.0006	<0.0006	<0.0006	2	
	シマジン	mg/l	<0.0003	<0.0003	<0.0003	2	<0.0003	<0.0003	<0.0003	2	
	チオベンカルブ	mg/l	<0.002	<0.002	<0.002	2	<0.002	<0.002	<0.002	2	
	ベンゼン	mg/l	<0.001	<0.001	<0.001	3	<0.001	<0.001	<0.001	3	
	セレン	mg/l	<0.002	<0.002	<0.002	2	<0.002	<0.002	<0.002	2	
	硝酸性窒素	mg/l	0.49	0.22	0.33	12	0.72	0.22	0.38	12	
	亜硝酸性窒素	mg/l	<0.02	<0.02	<0.02	12	<0.02	<0.02	<0.02	12	
	硝酸性窒素及び亜硝酸性窒素	mg/l	0.51	0.24	0.35	12	0.74	0.24	0.40	12	
ふっ素	mg/l	<0.05	<0.05	<0.05	12	<0.05	<0.05	<0.05	12		
ほう素	mg/l	<0.04	<0.04	<0.04	5	<0.04	<0.04	<0.04	5		
1,4-ジオキサン	mg/l	<0.005	<0.005	<0.005	2	<0.005	<0.005	<0.005	2		
特殊項目	銅	mg/l				0	<0.01	<0.01	<0.01	2	
	溶解性鉄	mg/l	0.031	0.021	0.026	2	0.04	0.024	0.032	4	
	溶解性マンガン	mg/l	0.007	0.006	0.006	2	0.007	<0.005	<0.005	4	
	クロム	mg/l				0	<0.005	<0.005	<0.005	2	
	アンモニア性窒素	mg/l	0.06	<0.02	0.02	6	0.07	<0.02	<0.02	6	
	磷酸態燐	mg/l	0.003	<0.003	0.003	12	0.007	<0.003	0.004	12	
	クロロフィルa	mg/l	0.056	0.002	0.017	12				0	
	陰イオン界面活性剤	mg/l	0.05	<0.02	0.03	6	0.04	<0.02	0.03	6	
	塩素イオン	mg/l	2	1	1	12	2	1	1	12	
導電率	mS/m	8.5	3.8	5.0	12	13.4	3.6	5.6	24		
濁度	度	<5	<5	<5	12	<5	<5	<5	12		

採水場所		単位	千秋橋(荒川)(環境基準B、ハ)				二川橋(荒川)(環境基準B、ハ)				
			最大値	最小値	平均値	測定回数	最大値	最小値	平均値	測定回数	
区分											
一般項目	気温	°C	32.5	3.5	17.5	24	32.5	1.5	16.8	24	
	水温	°C	26.7	4.8	14.6	24	30.1	5.0	16.5	24	
	河川	流量	m ³ /s				0	6.2	0.83	2.6	12
		透視度	cm	>100	80	85	24	>100	46	79	24
湖沼	透明度	m				0				0	
生活環境項目	pH	-	8.1	7.3	7.5	12	8.4	7.3	7.7	12	
	DO	mg/l	12	8.2	10	12	13	8.0	10	12	
	BOD	mg/l	1.7	0.7	1.4	12	1.8	0.9	1.5	12	
	COD	mg/l	3.0	1.6	2.3	12	3.6	1.9	2.6	12	
	SS	mg/l	4	1	2	12	5	2	3	12	
	大腸菌群数	MPN/100ml	29000	3500	12000	12	31000	800	8400	12	
	全窒素	mg/l	1.8	0.73	1.1	12	2.0	0.50	1.2	12	
	全燐	mg/l	0.10	0.047	0.075	12	0.11	0.044	0.141	12	
亜鉛	mg/l	0.011	0.002	0.004	12	0.013	0.002	0.005	12		
健康項目	カドミウム	mg/l	<0.001	<0.001	<0.001	6	<0.001	<0.001	<0.001	2	
	全シアン	mg/l	nd	nd	nd	6	nd	nd	nd	2	
	鉛	mg/l	<0.005	<0.005	<0.005	6	<0.005	<0.005	<0.005	4	
	六価クロム	mg/l	<0.02	<0.02	<0.02	6	<0.02	<0.02	<0.02	2	
	ヒ素	mg/l	<0.005	<0.005	<0.005	6	<0.005	<0.005	<0.005	4	
	総水銀	mg/l	<0.0005	<0.0005	<0.0005	6	<0.0005	<0.0005	<0.0005	2	
	アルキル水銀	mg/l				0				0	
	PCB	mg/l				0	nd	nd	nd	2	
	ジクロロメタン	mg/l	<0.002	<0.002	<0.002	3	<0.002	<0.002	<0.002	3	
	四塩化炭素	mg/l	<0.0002	<0.0002	<0.0002	3	<0.0002	<0.0002	<0.0002	3	
	1,2-ジクロロエタン	mg/l	<0.0004	<0.0004	<0.0004	3	<0.0004	<0.0004	<0.0004	3	
	1,1-ジクロロエチレン	mg/l	<0.002	<0.002	<0.002	3	<0.002	<0.002	<0.002	3	
	シス-1,2-ジクロロエチレン	mg/l	<0.004	<0.004	<0.004	3	<0.004	<0.004	<0.004	3	
	1,1,1-トリクロロエタン	mg/l	<0.0005	<0.0005	<0.0005	3	<0.0005	<0.0005	<0.0005	3	
	1,1,2-トリクロロエタン	mg/l	<0.0006	<0.0006	<0.0006	3	<0.0006	<0.0006	<0.0006	3	
	トリクロロエチレン	mg/l	<0.002	<0.002	<0.002	3	<0.002	<0.002	<0.002	3	
	テトラクロロエチレン	mg/l	<0.0005	<0.0005	<0.0005	3	<0.0005	<0.0005	<0.0005	3	
	1,3-ジクロロプロペン	mg/l	<0.0002	<0.0002	<0.0002	3	<0.0002	<0.0002	<0.0002	3	
	チウラム	mg/l	<0.0006	<0.0006	<0.0006	2	<0.0006	<0.0006	<0.0006	2	
	シマジン	mg/l	<0.0003	<0.0003	<0.0003	2	<0.0003	<0.0003	<0.0003	2	
	チオベンカルブ	mg/l	<0.002	<0.002	<0.002	2	<0.002	<0.002	<0.002	2	
	ベンゼン	mg/l	<0.001	<0.001	<0.001	3	<0.001	<0.001	<0.001	3	
	セレン	mg/l	<0.002	<0.002	<0.002	2	<0.002	<0.002	<0.002	2	
	硝酸性窒素	mg/l	1.3	0.48	0.82	12	1.3	0.19	0.80	12	
	亜硝酸性窒素	mg/l	0.10	<0.02	0.03	12	0.10	<0.02	0.03	12	
	硝酸性窒素及び亜硝酸性窒素	mg/l	1.3	0.57	0.85	12	1.3	0.29	0.83	12	
	ふっ素	mg/l	0.05	<0.05	0.07	12	<0.05	<0.05	0.06	12	
	ほう素	mg/l	0.08	0.04	0.04	5	0.08	0.06	0.07	4	
1,4-ジオキサン	mg/l	<0.005	<0.005	<0.005	2	<0.005	<0.005	<0.005	2		
特殊項目	銅	mg/l	<0.01	<0.01	<0.01	2	<0.01	<0.01	<0.01	2	
	溶解性鉄	mg/l	0.09	0.071	0.079	2	0.16	0.090	0.14	4	
	溶解性マンガン	mg/l	0.022	0.012	0.017	2	0.029	<0.005	0.020	4	
	クロム	mg/l	<0.005	<0.005	<0.005	2	<0.005	<0.005	<0.005	2	
	アンモニア性窒素	mg/l				0	0.10	<0.02	0.02	6	
	磷酸態磷	mg/l	0.080	0.020	0.047	12	0.08	0.024	0.046	12	
	クロロフィルa	mg/l				0				0	
	陰イオン界面活性剤	mg/l	0.06	0.02	0.07	6	0.11	0.03	0.06	6	
	塩素イオン	mg/l	12	4	8	12	11	5	8	12	
	導電率	mS/m	18.5	2.0	11.1	24	22.2	9.2	13.6	24	
濁度	度	<5	<5	<5	12	<5	<5	<5	12		

採水場所		単位	高室橋(鎌田川)(環境基準B、ハ)				濁川橋(濁川)(環境基準C、ハ)				
			最大値	最小値	平均値	測定回数	最大値	最小値	平均値	測定回数	
区分											
一般項目	気温	°C	32.0	5.3	18.0	24	32.5	0.5	16.6	24	
	水温	°C	32.0	7.0	18.5	24	29.8	7.8	17.0	24	
	河川	流量	m ³ /s	0.22	0.06	0.120583	12	2.3	1.3	1.6	12
		透視度	cm	>100	10	58	24	80	25	47	24
湖沼	透明度	m				0				0	
生活環境項目	pH	-	8.7	7.0	7.9	12	7.4	7.0	7.2	12	
	DO	mg/l	13	8.0	9.7	12	8.7	5.7	7.2	12	
	BOD	mg/l	2.9	1.4	2.2	12	3.5	2.2	3.0	12	
	COD	mg/l	7.0	3.5	4.8	12	5.2	4.0	4.5	12	
	SS	mg/l	36	3	14	12	20	9	13	12	
	大腸菌群数	MPN/100ml	91000	6400	300000	12	170000	17000	66000	12	
	全窒素	mg/l	1.7	0.5	1.1	12	3.6	2.2	2.8	12	
	全燐	mg/l	0.26	0.10	0.19	12	0.38	0.20	0.28	12	
亜鉛	mg/l	0.017	0.004	0.008	12	0.018	0.006	0.012	12		
健康項目	カドミウム	mg/l	<0.001	<0.001	<0.001	2	<0.001	<0.001	<0.001	2	
	全シアン	mg/l	<0.1	<0.1	<0.1	2	nd	nd	nd	2	
	鉛	mg/l	<0.005	<0.005	<0.005	2	<0.005	<0.005	<0.005	2	
	六価クロム	mg/l	<0.02	<0.02	<0.02	2	<0.02	<0.02	<0.02	2	
	ヒ素	mg/l	<0.005	<0.005	<0.005	4	0.006	<0.005	0.005	4	
	総水銀	mg/l	<0.0005	<0.0005	<0.0005	2	<0.0005	<0.0005	<0.0005	2	
	アルキル水銀	mg/l				0				0	
	PCB	mg/l				0	nd	nd	nd	2	
	ジクロロメタン	mg/l	<0.002	<0.002	<0.002	3	<0.002	<0.002	<0.002	3	
	四塩化炭素	mg/l	<0.0002	<0.0002	<0.0002	3	<0.0002	<0.0002	<0.0002	3	
	1,2-ジクロロエタン	mg/l	<0.0004	<0.0004	<0.0004	3	<0.0004	<0.0004	<0.0004	3	
	1,1-ジクロロエチレン	mg/l	<0.002	<0.002	<0.002	3	<0.002	<0.002	<0.002	3	
	シス-1,2-ジクロロエチレン	mg/l	<0.004	<0.004	<0.004	3	<0.004	<0.004	<0.004	3	
	1,1,1-トリクロロエタン	mg/l	<0.0005	<0.0005	<0.0005	3	<0.0005	<0.0005	<0.0005	3	
	1,1,2-トリクロロエタン	mg/l	<0.0006	<0.0006	<0.0006	3	<0.0006	<0.0006	<0.0006	3	
	トリクロロエチレン	mg/l	<0.002	<0.002	<0.002	3	<0.002	<0.002	<0.002	3	
	テトラクロロエチレン	mg/l	<0.0005	<0.0005	<0.0005	3	<0.0005	<0.0005	<0.0005	3	
	1,3-ジクロロプロパン	mg/l	<0.0002	<0.0002	<0.0002	3	<0.0002	<0.0002	<0.0002	3	
	チウラム	mg/l	<0.0006	<0.0006	<0.0006	2	<0.0006	<0.0006	<0.0006	2	
	シマジン	mg/l	<0.0003	<0.0003	<0.0003	2	<0.0003	<0.0003	<0.0003	2	
	チオベンカルブ	mg/l	<0.002	<0.002	<0.002	2	<0.002	<0.002	<0.002	2	
	ベンゼン	mg/l	<0.001	<0.001	<0.001	3	<0.001	<0.001	<0.001	3	
	セレン	mg/l	<0.002	<0.002	<0.002	2	<0.002	<0.002	<0.002	2	
	硝酸性窒素	mg/l	1.3	0.1	0.6	12	2.3	1.30	1.7	12	
	亜硝酸性窒素	mg/l	0.16	<0.02	0.06	12	0.32	<0.02	0.15	12	
	硝酸性窒素及び亜硝酸性窒素	mg/l	1.3	0.2	0.6	12	2.4	1.50	1.9	12	
	ふっ素	mg/l	0.1	<0.05	0.05	12	0.12	<0.05	0.10	12	
	ほう素	mg/l	0.2	0.11	0.15	5	0.22	0.17	0.19	5	
1,4-ジオキサン	mg/l	<0.005	<0.005	<0.005	2	<0.005	<0.005	<0.005	2		
特殊項目	銅	mg/l				0	<0.01	<0.01	<0.01	2	
	溶解性鉄	mg/l	0.490	0.31	0.400	2	0.9	0.530	0.69	4	
	溶解性マンガン	mg/l	0.058	0.049	0.054	2	0.200	0.150	0.175	4	
	クロム	mg/l				0	<0.005	<0.005	<0.005	2	
	アンモニア性窒素	mg/l				0	1.10	0.36	0.70	6	
	磷酸態磷	mg/l	0.19	0.026	0.116	12	0.31	0.06	0.18	12	
	クロロフィルa	mg/l				0				0	
	陰イオン界面活性剤	mg/l	0.13	0.04	0.10	6	0.12	0.03	0.07	6	
	塩素イオン	mg/l	18	7	13	12	36	15	23	12	
	導電率	mS/m	29.3	16.6	23.9	24	36.7	18.1	27.9	24	
濁度	度	28	<5	<5	12	<5	<5	<5	12		

採水場所		単位	砂田橋(濁川)(環境基準C、ハ)				
区分			最大値	最小値	平均値	測定回数	
一般項目	気温	°C	32.3	2.0	17.3	24	
	水温	°C	27.2	7.0	25.0	24	
	河川	流量	m ³ /s				0
		透視度	cm	>100	8	70	24
	湖沼	透明度	m				0
生活環境項目	pH	-	7.9	7.3	7.4	12	
	DO	mg/l	11	8.0	9.1	12	
	BOD	mg/l	2.7	1.5	2.0	12	
	COD	mg/l	3.8	1.8	2.7	12	
	SS	mg/l	16	3	8	12	
	大腸菌群数	MPN/100ml	200000	21000	68000	12	
	全窒素	mg/l	1.8	0.89	1.5	12	
	全磷	mg/l	0.19	0.03	0.13	12	
	亜鉛	mg/l	0.010	0.003	0.007	12	
健康項目	カドミウム	mg/l	<0.001	<0.001	<0.001	2	
	全シアン	mg/l	nd	nd	nd	2	
	鉛	mg/l	<0.005	<0.005	<0.005	2	
	六価クロム	mg/l	<0.02	<0.02	<0.02	2	
	ヒ素	mg/l	<0.005	<0.005	<0.005	4	
	総水銀	mg/l	<0.0005	<0.0005	<0.0005	2	
	アルキル水銀	mg/l				0	
	PCB	mg/l				0	
	ジクロロメタン	mg/l	<0.002	<0.002	<0.002	3	
	四塩化炭素	mg/l	<0.0002	<0.0002	<0.0002	3	
	1,2-ジクロロエタン	mg/l	<0.0004	<0.0004	<0.0004	3	
	1,1-ジクロロエチレン	mg/l	<0.002	<0.002	<0.002	3	
	シス-1,2-ジクロロエチレン	mg/l	0.009	<0.004	0.005	3	
	1,1,1-トリクロロエタン	mg/l	<0.0005	<0.0005	<0.0005	3	
	1,1,2-トリクロロエタン	mg/l	<0.0006	<0.0006	<0.0006	3	
	トリクロロエチレン	mg/l	<0.002	<0.002	<0.002	3	
	テトラクロロエチレン	mg/l	<0.0005	<0.0005	<0.0005	3	
	1,3-ジクロロプロペン	mg/l	<0.0002	<0.0002	<0.0002	3	
	チウラム	mg/l	<0.0006	<0.0006	<0.0006	2	
	シマジン	mg/l	<0.0003	<0.0003	<0.0003	2	
	チオベンカルブ	mg/l	<0.002	<0.002	<0.002	2	
	ベンゼン	mg/l	<0.001	<0.001	<0.001	3	
	セレン	mg/l	<0.002	<0.002	<0.002	2	
	硝酸性窒素	mg/l	1.4	0.75	1.17	12	
	亜硝酸性窒素	mg/l	0.14	<0.02	0.03	12	
	硝酸性窒素及び亜硝酸性窒素	mg/l	1.5	0.89	1.22	12	
	ふっ素	mg/l	<0.05	<0.05	<0.05	12	
	ほう素	mg/l	0.10	0.07	0.08	5	
	1,4-ジオキサン	mg/l	<0.005	<0.005	<0.005	2	
	特殊項目	銅	mg/l				0
溶解性鉄		mg/l	0.27	0.190	0.230	2	
溶解性マンガン		mg/l	0.038	0.030	0.034	2	
クロム		mg/l				0	
アンモニア性窒素		mg/l				0	
磷酸態磷		mg/l	0.14	0.058	0.09	12	
クロロフィルa		mg/l				0	
陰イオン界面活性剤		mg/l	0.16	0.06	0.10	6	
塩素イオン		mg/l	17	8	13	12	
導電率		mS/m	25.4	12.1	19.4	24	
濁度	度	<5	<5	<5	12		

(資料)環境部環境総室環境保全課調 ※「nd」とは、定量下限値未満のことをいう。

32 地下水水質調査結果

①平成23年度上半期実績（定点モニター地点 1:新田町 2:青葉町 3:北口三丁目 4:下向山町 5:国玉町）

測定項目 / 区域	単位	基準	定点モニター1	定点モニター2	定点モニター3	定点モニター4	定点モニター5	荒川二丁目	大手二丁目
1 カドミウム	mg/l	0.01						<0.001	<0.001
2 全シアン	mg/l	nd		<0.1	<0.1			<0.1	<0.1
3 鉛	mg/l	0.01		<0.005	<0.005		<0.005	<0.005	<0.005
4 六価クロム	mg/l	0.05						<0.02	<0.02
5 砒素	mg/l	0.01		<0.005	<0.005			<0.005	<0.005
6 総水銀	mg/l	0.0005						<0.0005	<0.0005
7 アルキル水銀	mg/l	nd							
8 PCB	mg/l	nd						<0.0005	<0.0005
9 ジクロロメタン	mg/l	0.02						<0.002	<0.002
10 四塩化炭素	mg/l	0.002						<0.0002	<0.0002
11 塩化ビニルモノマー	mg/l	0.002						<0.0002	<0.0002
12 1,2-ジクロロエタン	mg/l	0.004	<0.0004	<0.0004	<0.0004			<0.0004	<0.0004
13 1,1-ジクロロエチレン	mg/l	0.1	<0.002	<0.002	<0.002			<0.002	<0.002
14 1,2-ジクロロエチレン	mg/l	0.04	<0.004	<0.004	<0.004			<0.004	<0.004
15 1,1,1-トリクロロエタン	mg/l	1	<0.0005	<0.0005	<0.0005			<0.0005	<0.0005
16 1,1,2-トリクロロエタン	mg/l	0.006	<0.0006	<0.0006	<0.0006			<0.0006	<0.0006
17 トリクロロエチレン	mg/l	0.03	0.004	<0.002	<0.002			<0.002	<0.002
18 テトラクロロエチレン	mg/l	0.01	<0.0005	<0.0005	<0.0005			<0.0005	<0.0005
19 1,3-ジクロロプロペン	mg/l	0.002						<0.0002	<0.0002
20 チウラム	mg/l	0.006						<0.0006	<0.0006
21 シマジン	mg/l	0.003						<0.0003	<0.0003
22 チオベンカルブ	mg/l	0.02						<0.002	<0.002
23 ベンゼン	mg/l	0.01		<0.001	<0.001			<0.001	<0.001
24 セレン	mg/l	0.01						<0.002	<0.002
25 硝酸性窒素	mg/l	合計で				18		2.5	<0.02
26 亜硝酸性窒素	mg/l	10				<0.02		<0.02	<0.02
27 硝酸性窒素及び亜硝酸性窒素	mg/l	10				18		2.5	<0.02
28 ふっ素	mg/l	0.8					0.88	<0.05	<0.05
29 ほう素	mg/l	1						<0.04	<0.04
30 1,4-ジオキサン	mg/l	0.05						<0.005	<0.005
31 クロロホルム	mg/l							<0.001	<0.001
32 1,2-ジクロロプロパン	mg/l							<0.005	<0.005
33 p-ジクロロベンゼン	mg/l							<0.005	<0.005
34 イソキサチオン	mg/l							<0.0008	<0.0008
35 ダイアジノン	mg/l							<0.0005	<0.0005
36 フェニトロチオン(MEP)	mg/l							<0.0003	<0.0003
37 イソプロチオラン	mg/l							<0.004	<0.004
38 オキシン銅(有機銅)	mg/l							<0.004	<0.004
39 クロロタニール(TPN)	mg/l							<0.004	<0.004
40 プロピザミド	mg/l							<0.0008	<0.0008
41 EPN	mg/l							<0.0006	<0.0006
42 ジクロロボス(DDVP)	mg/l							<0.001	<0.001
43 フェノバルブ(BPMC)	mg/l							<0.002	<0.002
44 イプロベンホス(IPP)	mg/l							<0.0008	<0.0008
45 クロロニトロフェン(CNP)	mg/l							<0.0005	<0.0005
46 トルエン	mg/l							<0.005	<0.005
47 キシレン	mg/l							<0.005	<0.005
48 フタル酸ジエチルヘキシル	mg/l							<0.006	<0.006
49 ニッケル	mg/l							<0.001	<0.001
50 モリブデン	mg/l							<0.007	<0.007
51 アンチモン	mg/l							<0.0002	<0.0002
52 エピクロロヒドリン	mg/l							<0.00004	<0.00004
53 全マンガン	mg/l							<0.02	0.1
54 ウラン	mg/l							<0.0002	<0.0002
56 水温	℃		20.0	20.5	19.0	18.4	19.4	19.0	19.5
57 pH	-		6.5	7.6	6.6	6.1	7.7	6.3	7.9
58 導電率	mS/m		39.5	57.7	35.4	33.5	53.7	39.5	76.7

環境基準項目

要監視項目

その他

測定項目 / 区域	単位	宮前町	桜井町	国母四丁目	向町	国母八丁目	堀之内町	上帯那町	上曽根町
1 カドミウム	mg/l	<0.001	<0.001	<0.001	<0.001	<0.001	<0.001	<0.001	<0.001
2 全シアン	mg/l	<0.1	<0.1	<0.1	<0.1	<0.1	<0.1	<0.1	<0.1
3 鉛	mg/l	<0.005	<0.005	<0.005	<0.005	<0.005	<0.005	<0.005	<0.005
4 六価クロム	mg/l	<0.02	<0.02	<0.02	<0.02	<0.02	<0.02	<0.02	<0.02
5 砒素	mg/l	<0.005	<0.005	<0.005	<0.005	<0.005	0.005	<0.005	<0.005
6 総水銀	mg/l	<0.0005	<0.0005	<0.0005	<0.0005	<0.0005	<0.0005	<0.0005	<0.0005
7 アルキル水銀	mg/l								
8 PCB	mg/l	<0.0005	<0.0005	<0.0005	<0.0005	<0.0005	<0.0005	<0.0005	<0.0005
9 ジクロロメタン	mg/l	<0.002	<0.002	<0.002	<0.002	<0.002	<0.002	<0.002	<0.002
10 四塩化炭素	mg/l	<0.0002	<0.0002	<0.0002	<0.0002	<0.0002	<0.0002	<0.0002	<0.0002
11 塩化ビニルモノマー	mg/l	<0.0002	<0.0002	<0.0002	<0.0002	<0.0002	<0.0002	<0.0002	<0.0002
12 1,2-ジクロロエタン	mg/l	<0.0004	<0.0004	<0.0004	<0.0004	<0.0004	<0.0004	<0.0004	<0.0004
13 1,1-ジクロロエチレン	mg/l	<0.002	<0.002	<0.002	<0.002	<0.002	<0.002	<0.002	<0.002
14 1,2-ジクロロエチレン	mg/l	<0.004	<0.004	<0.004	<0.004	<0.004	<0.004	<0.004	<0.004
15 1,1,1-トリクロロエタン	mg/l	<0.0005	<0.0005	<0.0005	<0.0005	0.0008	<0.0005	<0.0005	<0.0005
16 1,1,2-トリクロロエタン	mg/l	<0.0006	<0.0006	<0.0006	<0.0006	<0.0006	<0.0006	<0.0006	<0.0006
17 トリクロロエチレン	mg/l	<0.002	<0.002	<0.002	<0.002	<0.002	<0.002	<0.002	<0.002
18 テトラクロロエチレン	mg/l	<0.0005	<0.0005	<0.0005	<0.0005	<0.0005	<0.0005	<0.0005	<0.0005
19 1,3-ジクロロプロペン	mg/l	<0.0002	<0.0002	<0.0002	<0.0002	<0.0002	<0.0002	<0.0002	<0.0002
20 チウラム	mg/l	<0.0006	<0.0006	<0.0006	<0.0006	<0.0006	<0.0006	<0.0006	<0.0006
21 シマジン	mg/l	<0.0003	<0.0003	<0.0003	<0.0003	<0.0003	<0.0003	<0.0003	<0.0003
22 チオベンカルブ	mg/l	<0.002	<0.002	<0.002	<0.002	<0.002	<0.002	<0.002	<0.002
23 ベンゼン	mg/l	<0.001	<0.001	<0.001	<0.001	<0.001	<0.001	<0.001	<0.001
24 セレン	mg/l	<0.002	<0.002	<0.002	<0.002	<0.002	<0.002	<0.002	<0.002
25 硝酸性窒素	mg/l	<0.02	<0.02	<0.02	<0.02	0.07	<0.02	6.4	6.5
26 亜硝酸性窒素	mg/l	<0.02	<0.02	<0.02	<0.02	<0.02	<0.02	<0.02	<0.02
27 硝酸性窒素及び亜硝酸性窒素	mg/l	<0.02	<0.02	<0.02	<0.02	0.09	<0.02	6.4	6.5
28 ふっ素	mg/l	<0.05	<0.05	<0.05	<0.05	<0.05	0.29	<0.05	<0.05
29 ほう素	mg/l	<0.04	0.75	0.04	0.16	0.04	0.08	<0.04	<0.04
30 1,4-ジオキサン	mg/l	<0.005	<0.005	<0.005	<0.005	<0.005	<0.005	<0.005	<0.005
31 クロロホルム	mg/l	<0.001	<0.001	<0.001	<0.001	<0.001	<0.001	<0.001	<0.001
32 1,2-ジクロロプロパン	mg/l	<0.005	<0.005	<0.005	<0.005	<0.005	<0.005	<0.005	<0.005
33 p-ジクロロベンゼン	mg/l	<0.005	<0.005	<0.005	<0.005	<0.005	<0.005	<0.005	<0.005
34 イソキサチオン	mg/l	<0.0008	<0.0008	<0.0008	<0.0008	<0.0008	<0.0008	<0.0008	<0.0008
35 ダイアジノン	mg/l	<0.0005	<0.0005	<0.0005	<0.0005	<0.0005	<0.0005	<0.0005	<0.0005
36 フェントロチオン(MEP)	mg/l	<0.0003	<0.0003	<0.0003	<0.0003	<0.0003	<0.0003	<0.0003	<0.0003
37 イソプロチオラン	mg/l	<0.004	<0.004	<0.004	<0.004	<0.004	<0.004	<0.004	<0.004
38 オキシ銅(有機銅)	mg/l	<0.004	<0.004	<0.004	<0.004	<0.004	<0.004	<0.004	<0.004
39 クロタロニル(TPN)	mg/l	<0.004	<0.004	<0.004	<0.004	<0.004	<0.004	<0.004	<0.004
40 プロピザミド	mg/l	<0.0008	<0.0008	<0.0008	<0.0008	<0.0008	<0.0008	<0.0008	<0.0008
41 EPN	mg/l	<0.0006	<0.0006	<0.0006	<0.0006	<0.0006	<0.0006	<0.0006	<0.0006
42 ジクロロボス(DDVP)	mg/l	<0.001	<0.001	<0.001	<0.001	<0.001	<0.001	<0.001	<0.001
43 フェノバルブ(BPMC)	mg/l	<0.002	<0.002	<0.002	<0.002	<0.002	<0.002	<0.002	<0.002
44 イブベンホス(IBP)	mg/l	<0.0008	<0.0008	<0.0008	<0.0008	<0.0008	<0.0008	<0.0008	<0.0008
45 クロロニトロフェン(CNP)	mg/l	<0.0005	<0.0005	<0.0005	<0.0005	<0.0005	<0.0005	<0.0005	<0.0005
46 トルエン	mg/l	<0.005	<0.005	<0.005	<0.005	<0.005	<0.005	<0.005	<0.005
47 キシレン	mg/l	<0.005	<0.005	<0.005	<0.005	<0.005	<0.005	<0.005	<0.005
48 フタル酸ジエチルヘキシル	mg/l	<0.006	<0.006	<0.006	<0.006	<0.006	<0.006	<0.006	<0.006
49 ニッケル	mg/l	<0.001	<0.001	<0.001	0.001	0.002	<0.001	<0.001	<0.001
50 モリブデン	mg/l	<0.007	<0.007	<0.007	<0.007	<0.007	<0.007	<0.007	<0.007
51 アンチモン	mg/l	<0.0002	<0.0002	<0.0002	<0.0002	<0.0002	<0.0002	<0.0002	<0.0002
52 エピクロヒドリン	mg/l	<0.00004	<0.00004	<0.00004	<0.00004	<0.00004	<0.00004	<0.00004	<0.00004
53 全マンガン	mg/l	1.5	0.23	0.27	0.02	0.02	0.09	<0.02	<0.02
54 ウラン	mg/l	<0.0002	<0.0002	<0.0002	<0.0002	<0.0002	<0.0002	<0.0002	<0.0002
56 水温	℃	19.8	21.8	22.0	19.5	19.5	18.8	17	17.0
57 pH	-	6.8	7.5	6.8	7.1	7.1	7.6	7.3	6.7
58 導電率	mS/m	64.2	125.7	41.7	53.1	48.4	36.3	42.4	69.8

②平成23年度下半期実績(定点モニター地点 1:新田町 2:青葉町 3:北口三丁目 4:下向山町 5:国玉町)

測定項目 / 区域		単位	基準	定点モニター1	定点モニター2	定点モニター3	定点モニター4	定点モニター5	荒川二丁目	大手二丁目
環境基準項目	1 カドミウム	mg/l	0.01						<0.001	<0.001
	2 全シアン	mg/l	nd		<0.1	<0.1			<0.1	<0.1
	3 鉛	mg/l	0.01		<0.005	<0.005		<0.005	<0.005	<0.005
	4 六価クロム	mg/l	0.05						<0.02	<0.02
	5 砒素	mg/l	0.01		<0.005	<0.005			<0.005	<0.005
	6 総水銀	mg/l	0.0005						<0.0005	<0.0005
	7 アルキル水銀	mg/l	nd							
	8 PCB	mg/l	nd						<0.0005	<0.0005
	9 ジクロロメタン	mg/l	0.02						<0.002	<0.002
	10 四塩化炭素	mg/l	0.002						<0.0002	<0.0002
	11 塩化ビニルモノマー	mg/l	0.002						<0.0002	<0.0002
	12 1,2-ジクロロエタン	mg/l	0.004	<0.0004	<0.0004	<0.0004			<0.0004	<0.0004
	13 1,1-ジクロロエチレン	mg/l	0.1	<0.002	<0.002	<0.002			<0.002	<0.002
	14 1,2-ジクロロエチレン	mg/l	0.04	<0.004	<0.004	<0.004			<0.004	<0.004
	15 1,1,1-トリクロロエタン	mg/l	1	<0.0005	<0.0005	<0.0005			<0.0005	<0.0005
	16 1,1,2-トリクロロエタン	mg/l	0.006	<0.0006	<0.0006	<0.0006			<0.0006	<0.0006
	17 トリクロロエチレン	mg/l	0.03	<0.002	<0.002	<0.002			<0.002	<0.002
	18 テトラクロロエチレン	mg/l	0.01	<0.0005	<0.0005	<0.0005			<0.0005	<0.0005
	19 1,3-ジクロロプロペン	mg/l	0.002						<0.0002	<0.0002
	20 チウラム	mg/l	0.006						<0.0006	<0.0006
	21 シマジン	mg/l	0.003						<0.0003	<0.0003
	22 チオベンカルブ	mg/l	0.02						<0.002	<0.002
	23 ベンゼン	mg/l	0.01		<0.001	<0.001			<0.001	<0.001
	24 セレン	mg/l	0.01						<0.002	<0.002
	25 硝酸性窒素	mg/l	合計で				17		2.6	<0.02
	26 亜硝酸性窒素	mg/l	10				<0.02		<0.02	<0.02
	27 硝酸性窒素及び亜硝酸性窒素	mg/l	10				17.00		2.6	<0.02
	28 ふっ素	mg/l	0.8					0.88	<0.05	<0.05
	29 ほう素	mg/l	1						<0.04	<0.04
	30 1,4-ジオキサン	mg/l	0.05						<0.005	<0.005
要監視項目	31 クロロホルム	mg/l								
	32 1,2-ジクロロプロパン	mg/l								
	33 p-ジクロロベンゼン	mg/l								
	34 イソキサチオン	mg/l								
	35 ダイアジノン	mg/l								
	36 フェニトロチオン(MEP)	mg/l								
	37 イソプロチオラン	mg/l								
	38 オキシ銅(有機銅)	mg/l								
	39 クロロタロニル(TPN)	mg/l								
	40 プロピザミド	mg/l								
	41 EPN	mg/l								
	42 ジクロロボス(DDVP)	mg/l								
	43 フェノバルブ(BPMC)	mg/l								
	44 イプロベンホス(IPP)	mg/l								
	45 クロロニトロフェン(CNP)	mg/l								
	46 トルエン	mg/l								
	47 キシレン	mg/l								
	48 フタル酸ジエチルヘキシル	mg/l								
	49 ニッケル	mg/l								
	50 モリブデン	mg/l								
	51 アンチモン	mg/l								
	52 エピクロロヒドリン	mg/l								
	53 全マンガン	mg/l								
	54 ウラン	mg/l								
その他	55 水温	℃		13.3	16.5	9.1	12.4	15.8	13.4	16.5
	56 pH	-		6.4	7.6	6.6	6.4	7.7	6.3	8.1
	57 導電率	mS/m		16.3	31.2	10.2	24.8	42.0	9.9	47.3

測定項目 / 区域	単位	宮前町	桜井町	国母四丁目	向町	国母八丁目	堀之内町	上帯那町	上曽根町
1 カドミウム	mg/l	<0.001	<0.001	<0.001	<0.001	<0.001	<0.001	<0.001	<0.001
2 全シアン	mg/l	<0.1	<0.1	<0.1	<0.1	<0.1	<0.1	<0.1	<0.1
3 鉛	mg/l	<0.005	<0.005	<0.005	<0.005	<0.005	<0.005	<0.005	<0.005
4 六価クロム	mg/l	<0.02	<0.02	<0.02	<0.02	<0.02	<0.02	<0.02	<0.02
5 砒素	mg/l	<0.005	<0.005	<0.005	<0.005	<0.005	0.005	<0.005	<0.005
6 総水銀	mg/l	<0.0005	<0.0005	<0.0005	<0.0005	<0.0005	<0.0005	<0.0005	<0.0005
7 アルキル水銀	mg/l								
8 PCB	mg/l	<0.0005	<0.0005	<0.0005	<0.0005	<0.0005	<0.0005	<0.0005	<0.0005
9 ジクロロメタン	mg/l	<0.002	<0.002	<0.002	<0.002	<0.002	<0.002	<0.002	<0.002
10 四塩化炭素	mg/l	<0.0002	<0.0002	<0.0002	<0.0002	<0.0002	<0.0002	<0.0002	<0.0002
11 塩化ビニルモノマー	mg/l	<0.0002	<0.0002	<0.0002	<0.0002	<0.0002	<0.0002	<0.0002	<0.0002
12 1,2-ジクロロエタン	mg/l	<0.0004	<0.0004	<0.0004	<0.0004	<0.0004	<0.0004	<0.0004	<0.0004
13 1,1-ジクロロエチレン	mg/l	<0.002	<0.002	<0.002	<0.002	<0.002	<0.002	<0.002	<0.002
14 1,2-ジクロロエチレン	mg/l	<0.004	<0.004	<0.004	<0.004	<0.004	<0.004	<0.004	<0.004
15 1,1,1-トリクロロエタン	mg/l	<0.0005	<0.0005	<0.0005	<0.0005	0.0008	<0.0005	<0.0005	<0.0005
16 1,1,2-トリクロロエタン	mg/l	<0.0006	<0.0006	<0.0006	0.0019	<0.0006	<0.0006	<0.0006	<0.0006
17 トリクロロエチレン	mg/l	<0.002	<0.002	<0.002	<0.002	<0.002	<0.002	<0.002	<0.002
18 テトラクロロエチレン	mg/l	<0.0005	<0.0005	<0.0005	<0.0005	<0.0005	<0.0005	<0.0005	<0.0005
19 1,3-ジクロロプロペン	mg/l	<0.0002	<0.0002	<0.0002	<0.0002	<0.0002	<0.0002	<0.0002	<0.0002
20 チウラム	mg/l	<0.0006	<0.0006	<0.0006	<0.0006	<0.0006	<0.0006	<0.0006	<0.0006
21 シマジン	mg/l	<0.0003	<0.0003	<0.0003	<0.0003	<0.0003	<0.0003	<0.0003	<0.0003
22 チオベンカルブ	mg/l	<0.002	<0.002	<0.002	<0.002	<0.002	<0.002	<0.002	<0.002
23 ベンゼン	mg/l	<0.001	<0.001	<0.001	<0.001	<0.001	<0.001	<0.001	<0.001
24 セレン	mg/l	<0.002	<0.002	<0.002	<0.002	<0.002	<0.002	<0.002	<0.002
25 硝酸性窒素	mg/l	1	<0.2	<0.2	<0.2	0.25	<0.2	7	4.7
26 亜硝酸性窒素	mg/l	0.18	<0.2	<0.2	<0.2	0.09	0.06	0.05	<0.2
27 硝酸性窒素及び亜硝酸性窒素	mg/l	1.1	<0.2	<0.2	<0.2	0.34	0.08	7	4.7
28 ふっ素	mg/l	<0.05	<0.05	<0.05	<0.05	<0.05	0.26	<0.05	<0.05
29 ほう素	mg/l	<0.04	0.84	0.05	0.08	0.07	0.11	<0.04	<0.04
30 1,4-ジオキサン	mg/l	<0.005	<0.005	<0.005	<0.005	<0.005	<0.005	<0.005	<0.005
31 クロロホルム	mg/l								
32 1,2-ジクロロプロパン	mg/l								
33 p-ジクロロベンゼン	mg/l								
34 イソキサチオン	mg/l								
35 ダイアジノン	mg/l								
36 フェニトロチオン(MEP)	mg/l								
37 イソプロチオラン	mg/l								
38 オキシン銅(有機銅)	mg/l								
39 クロロタロニル(TPN)	mg/l								
40 プロピザミド	mg/l								
41 EPN	mg/l								
42 ジクロロボス(DDVP)	mg/l								
43 フェノバルブ(BPMC)	mg/l								
44 イプロベンホス(IPP)	mg/l								
45 クロロニトロフェン(CNP)	mg/l								
46 トルエン	mg/l								
47 キシレン	mg/l								
48 フタル酸ジエチルヘキシル	mg/l								
49 ニッケル	mg/l								
50 モリブデン	mg/l								
51 アンチモン	mg/l								
52 エピクロヒドリン	mg/l								
53 全マンガン	mg/l								
54 ウラン	mg/l								
55 水温	℃	11.0	19.3	15.8	15.0	17.3	16.3	13.4	13
56 pH	-	6.8	7.6	6.8	6.8	6.9	7.6	7.5	6.8
57 導電率	mS/m	28.8	91.8	24.3	12.7	21.9	15.0	14.2	37.7

(資料)環境部環境総室環境保全課調

※「nd」とは、定量下限値未満のことをいう。

9 福 祉

1 国民健康保険被保険者の状況

(単位:人、世帯)

区分 / 年度	平成21年度	平成22年度	平成23年度
人 口	198,445	197,460	196,229
被 保 険 者	58,002	57,066	56,096
加 入 世 帯	33,403	33,176	32,984

※ 人口は、各年度3月31日現在住民登録人口(外国人を含む)

(資料)市民生活部市民生活総室国民健康保険課調(国民健康保険事業状況報告書)

2 国民健康保険給付状況

区分 / 年度		単位	平成21年度	平成22年度	平成23年度
療養給付費 A	件 数	件	852,848 (22,047)	848,018 (16,907)	852,333 (50,656)
	保険者負担額	千円	11,829,197 (273,501)	12,137,733 (246,857)	12,145,797 (760,760)
	伸 張 率	%	103.27 (39.46)	102.61 (90.26)	100.07 (308.18)
療 養 費 B	件 数	件	22,582 (613)	23,595 (521)	24,782 (1,471)
	保険者負担額	千円	188,423 (4,863)	191,955 (3,609)	189,983 (10,534)
	伸 張 率	%	99.79 (24.67)	101.87 (74.21)	98.96 (291.88)
療 養 諸 費 A+B	件 数	件	875,430 (22,660)	871,613 (17,428)	877,115 (52,127)
	保険者負担額	千円	12,017,620 (278,364)	12,329,688 (250,466)	12,335,780 (771,294)
	伸 張 率	%	103.21 (39.05)	102.60 (89.98)	100.05 (307.94)
高 額 療 養 費	件 数	件	17,903 (639)	18,904 (324)	18,527 (984)
	保険者負担額	千円	1,283,795 (39,226)	1,411,534 (37,126)	1,360,086 (108,931)
	伸 張 率	%	108.60 (45.63)	109.95 (94.65)	96.36 (293.41)
出産育児一時金	件 数	件	264	266	271
	保険者負担額	千円	104,350	110,960	113,190
	伸 張 率	%	84.43	106.33	102.01
葬 祭 費	件 数	件	308	345	281
	保険者負担額	千円	18,480	20,700	16,860
	伸 張 率	%	95.95	112.01	81.45
保 険 給 付 費 合 計		千円	13,424,245	13,872,882	13,825,916
伸 張 率		%	103.51	103.34	99.66

※ ()は、退職者再掲

(資料)市民生活部市民生活総室国民健康保険課調

(国民健康保険事業状況報告書)

3 国民健康保険被保険者の事由別異動状況

(単位:人)

区分 / 年度	平成21年度	平成22年度	平成23年度	
増	総数	10,222	9,607	9,964
	転入	2,343	2,273	2,450
	社保離脱	5,877	5,728	5,858
	生保廃止	33	40	50
	出生	294	272	284
	その他	1,675	1,294	1,322
減	総数	11,511	10,543	10,934
	転出	2,006	1,986	2,089
	社保加入	5,087	4,631	4,860
	生保開始	354	370	355
	死亡	348	368	310
	その他	3,716	3,188	3,320

(資料)市民生活部市民生活総室国民健康保険課調(国民健康保険事業状況報告書)

4 国民健康保険被保険者給付状況(平成23年度)

区分 / 項目	被保険者	件数	日数	費用額	受診率	1件当たり費用額	1人当たり費用額	1日当たり費用額	
単位	人	件	日	円	%	円	円	円	
入院	前期高齢者	17,020	4,855	69,567	2,593,580,196	28.53	534,208	152,384	37,282
	一般	36,285	5,668	105,557	2,617,739,565	15.62	461,845	72,144	24,799
	退職者	2,791	618	9,284	348,662,350	22.14	564,179	124,924	37,555
	計	56,096	11,141	184,408	5,559,982,111	19.86	499,056	99,115	30,150
入院外	前期高齢者	17,020	225,675	383,650	2,991,064,491	1,325.94	13,254	175,738	7,796
	一般	36,285	213,350	356,537	2,883,188,165	587.98	13,514	79,460	8,087
	退職者	2,791	27,713	45,121	435,813,940	992.94	15,726	156,150	9,659
	計	56,096	466,738	785,308	6,310,066,596	832.03	13,520	112,487	8,035
歯科	前期高齢者	17,020	36,247	85,686	548,463,920	212.97	15,131	32,225	6,401
	一般	36,285	45,530	98,024	622,527,030	125.48	13,673	17,157	6,351
	退職者	2,791	5,235	12,248	76,001,370	187.57	14,518	27,231	6,205
	計	56,096	87,012	195,958	1,246,992,320	155.11	14,331	22,230	6,364
診療費計	前期高齢者	17,020	266,777	538,903	6,133,108,607	1,567.43	22,990	360,347	11,381
	一般	36,285	264,548	560,118	6,123,454,760	729.08	23,147	168,760	10,932
	退職者	2,791	33,566	66,653	860,477,660	1,202.65	25,635	308,304	12,910
	計	56,096	564,891	1,165,674	13,117,041,027	1,007.01	23,220	233,832	11,253
調剤	前期高齢者	17,020	141,560	173,734	1,699,852,940	831.73	12,008	99,874	-
	一般	36,285	128,262	165,134	1,310,215,455	353.48	10,215	36,109	-
	退職者	2,791	17,074	20,437	205,715,390	611.75	12,048	73,707	-
	計	56,096	286,896	-	3,215,783,785	511.44	11,209	57,326	-
食事療養	前期高齢者	17,020	7,946	175,154	118,937,511	46.69	14,968	6,988	679
	一般	36,285	2,085	285,945	184,592,072	5.75	88,533	5,087	646
	退職者	2,791	591	22,609	19,210,814	21.18	32,506	6,883	850
	計	56,096	10,622	483,708	322,740,397	18.94	30,384	5,753	667
訪問看護	前期高齢者	17,020	152	1,294	12,750,950	0.89	83,888	749	9,854
	一般	36,285	378	3,252	35,298,850	1.04	93,383	973	10,855
	退職者	2,791	16	64	780,925	0.57	48,808	280	12,202
	計	56,096	546	4,610	48,830,725	0.97	89,434	870	10,592
療養費	前期高齢者	17,020	10,558	-	130,188,326	62.03	12,331	7,649	-
	一般	36,285	12,742	-	115,569,351	35.12	9,070	3,185	-
	退職者	2,791	1,471	-	15,049,449	52.71	10,231	5,392	-
	計	56,096	24,771	-	260,807,126	44.16	10,529	4,649	-
食事差額	前期高齢者	17,020	1	-	-	0.01	-	-	-
	一般	36,285	10	-	-	0.03	-	-	-
	退職者	2,791	-	-	-	-	-	-	-
	計	56,096	11	-	-	0.02	-	-	-
移送費	前期高齢者	17,020	-	-	-	-	-	-	-
	一般	36,285	-	-	-	-	-	-	-
	退職者	2,791	-	-	-	-	-	-	-
	計	56,096	-	-	-	-	-	-	-
療養諸費	前期高齢者	17,020	419,048	540,197	8,094,838,334	2,462.09	19,317	475,607	14,985
	一般	36,285	405,940	563,370	7,769,130,488	1,118.75	19,139	214,114	13,790
	退職者	2,791	52,127	66,717	1,101,234,238	1,867.68	21,126	394,566	16,506
	計	56,096	877,115	1,170,284	16,965,203,060	1,563.60	19,342	302,432	14,497

※ 診療費計は、入院・入院外・歯科の合計とする。

※ 食事療養の件数・日数・一件当たり費用額・一日当たり費用額は、再掲である。

※ 療養諸費は、診療費計・調剤・訪問看護・療養費・食事差額・移送費の合計とする。

(資料)市民生活部市民生活総室国民健康保険課調(国民健康保険事業状況報告書)

5 国民健康保険料調定額と収納額の推移

(単位:円)

区分 / 年度		平成21年度	平成22年度	平成23年度
調定額	現年度分	5,972,135,340	5,497,911,570	5,446,923,360
	滞納繰越分	2,247,825,675	2,175,782,919	2,125,011,095
	計	8,219,961,015	7,673,694,489	7,571,934,455
収納額	現年度分	4,865,198,335	4,529,949,555	4,493,886,453
	滞納繰越分	316,184,786	355,615,440	351,340,199
	計	5,181,383,121	4,885,564,995	4,845,226,652
収納率	現年度分	81.46	82.39	82.50
	滞納繰越分	14.07	16.34	16.53
	計	63.03	63.67	63.99
世帯当たり調定額	現年度分	176,455	164,136	163,645
世帯当たり収納額	現年度分	143,749	135,239	135,012
1人当たり調定額	現年度分	101,053	95,014	95,651
1人当たり収納額	現年度分	82,323	78,286	78,915

※ 調定額、収納額には未還付分を含む。

(資料)市民生活部市民生活総室国民健康保険課調(国民健康保険事業状況報告書)

6 国民年金(拠出制)受給状況

(単位:人・千円)

区分 / 年度		平成21年度	平成22年度	平成23年度
老齢年金	人員	6,355	5,728	5,130
	金額	2,259,621	2,034,939	1,810,941
障害年金	人員	165	148	128
	金額	145,349	130,892	112,812
母子年金	人員	-	-	-
	金額	-	-	-
遺児年金	人員	-	-	-
	金額	-	-	-
寡婦年金	人員	70	70	60
	金額	31,077	31,210	26,899
死亡一時金	人員	-	-	-
	金額	-	-	-
老齢基礎年金	人員	38,462	39,617	41,049
	金額	24,616,114	25,404,297	26,295,403
障害基礎年金	人員	2,886	2,983	3,014
	金額	2,576,970	2,653,830	2,673,990
遺族基礎年金	人員	397	420	395
	金額	310,164	323,749	308,337

※ 障害福祉年金は障害基礎年金に含む。

(資料)市民生活部市民生活総室市民課調

7 国民年金(拠出制)被保険者状況 (単位:人)

区分 / 年度	平成21年度	平成22年度	平成23年度	
被保険者数	1号	29,612	29,133	29,136
	3号	14,239	14,033	13,493
	任意	363	359	326
	計	44,214	43,525	42,955
不在被保険者数	679	621	540	
免除被保険者数	9,674	9,612	10,340	
免除率(%)	32.7	33.0	35.5	

(資料)市民生活部市民生活総室市民課調

8 福祉年金受給状況

区分 / 年度	平成21年度	平成22年度	平成23年度	
老齢福祉年金	人員	25	15	11
	金額	7,388	4,953	3,633

(資料)市民生活部市民生活総室市民課調

9 老人施設への措置収容状況

(単位:人)

施設名	設置主体	所在地	平成21年度 措置人員	平成22年度 措置人員	平成23年度 措置人員	
養護老人ホーム	春風寮	社会福祉法人	甲府市桜井町558	78	72	73
	和告寮	社会福祉法人	甲府市中村町4-12	56	56	55
	聖ヨゼフ寮	社会福祉法人	甲府市元紺屋町60	44	41	43
	青い鳥老人ホーム	山梨県	笛吹市春日居町小松855-192	11	10	11
	静心寮	斐崎市	斐崎市藤井町南下条791	2	2	2
	豊寿荘	山梨県	南アルプス市十日市場727	5	5	5
	慈恵寮	南アルプス市	南アルプス市小笠原880-3	3	3	3
	功德会	社会福祉法人	南巨摩郡身延町梅平3180-2	3	3	2
	光珠荘	社会福祉法人	笛吹市御坂町上黒駒2964	3	2	2
	大鶴楽生園	東部養護老人ホーム組合	北都留郡上野原町大倉30	0	0	0
晴風園	山梨市	山梨市大野1035-1	2	2	2	
合計			207	196	198	

(資料)福祉部高齢者・障害者支援室高齢者福祉課調

10 福祉総合相談窓口利用状況

(単位:件数)

区分 / 年度	平成21年度	平成22年度	平成23年度
助言指導(他機関紹介含)	674	564	627
電話相談	11	9	4
他課案内等	4,541	6,917	6,364
計	5,226	7,490	6,995

(資料)福祉部高齢者・障害者支援室高齢者福祉課調

11 福祉センター利用状況

年度 / 区分	甲府市福祉センター				
	老人	障害者	母子・父子	計	
平成21年度	182,749	4,546	433	187,728	
平成22年度	187,011	2,999	343	190,353	
平成23年度	玉諸福祉センター	60,121	804	50	60,975
	山宮福祉センター	33,084	289	80	33,453
	貢川福祉センター	46,304	1,413	163	47,880
	相川福祉センター	42,690	765	49	43,504
	合計	182,199	3,271	342	185,812

(資料)福祉部高齢者・障害者支援室高齢者福祉課調

12 障害福祉サービス支給決定者数

(単位:人)

サービス種別		平成21年度	平成22年度	平成23年度	
介護給付費・訓練等給付費	訪問系サービス	居宅介護	262	294	298
		行動援護	19	19	20
		重度訪問介護	15	16	18
		同行援護	-	-	18
		重度障害者包括支援	0	0	0
	日中活動系サービス	生活介護	309	320	352
		療養介護	0	0	0
		自立訓練	20	21	23
		就労移行支援	48	59	48
		就労継続支援	183	181	242
		短期入所	323	343	352
		児童デイサービス	136	135	149
	居住系サービス	共同生活介護	41	45	46
		共同生活援助	37	41	47
		施設入所支援	149	150	173
旧法施設支援	入所施設	旧身障入所更生施設	0	0	0
		旧身障入所療護施設	50	51	47
		旧身障入所授産施設	8	1	1
		旧知的入所更生施設	29	28	6
		旧知的入所授産施設	14	12	13
		旧知的通勤寮	0	0	0
	通所施設	旧身障通所更生施設	0	0	0
		旧身障通所療護施設	0	0	0
		旧身障通所授産施設	18	21	19
		旧知的通所更生施設	0	0	0
旧知的通所授産施設	52	53	34		

※数値は2月末現在。同行援護は平成23年度より新設。短期入所は訪問系サービスから移行。
(資料)福祉部高齢者・障害者支援室障害福祉課調

13 生活援助員派遣状況

(単位:世帯)

区分 / 年度	平成21年度	平成22年度	平成23年度
派遣世帯数	33	40	39

※介護保険制度で認定を受けていない概ね65歳以上の方が対象
(資料)福祉部高齢者・障害者支援室高齢者福祉課調

14 訪問入浴車利用状況

(単位:人)

年度	平成21年度	平成22年度	平成23年度
区分	障害者	障害者	障害者
総数	13	45	34
4月	3	4	4
5月	0	4	4
6月	0	4	4
7月	0	4	4
8月	0	2	4
9月	1	4	4
10月	2	3	4
11月	1	4	4
12月	0	4	2
1月	0	4	0
2月	2	4	0
3月	4	4	0

(資料)福祉部高齢者・障害者支援室障害福祉課調

15 介護保険第1号被保険者状況 (単位:人、世帯)

区分 / 年度		平成21年度	平成22年度	平成23年度
第1号被 保険者数	75歳未満	23,637	23,038	22,993
	75歳以上	25,027	25,612	26,277
	計	48,664	48,650	49,270
第1号被保険者がいる世帯		35,169	35,014	35,842

(資料)福祉部高齢者・障害者支援室介護保険課調(介護保険事業状況報告)

16 第1号被保険者の事由別異動状況

《増》

(単位:人)

区分 / 年度	平成21年度	平成22年度	平成23年度
総 数	2,687	2,101	2,751
転 入	302	272	303
職 権 復 活	10	9	4
65 歳 到 達	2,312	1,761	2,388
適用除外・非該当	1	0	2
そ の 他	62	59	54

《減》

区分 / 年度	平成21年度	平成22年度	平成23年度
総 数	1,964	2,115	2,131
転 出	281	275	260
職 権 喪 失	12	20	19
死 亡	1,646	1,815	1,841
適用除外・該当	3	2	5
そ の 他	22	3	6

(資料)福祉部高齢者・障害者支援室介護保険課調

17 介護保険料調定額と収納率

(単位:円、%)

区分 / 年度		平成21年度	平成22年度	平成23年度
調 定 額	現年度分	2,340,486,161	2,368,228,314	2,398,509,030
	滞納繰越分	80,281,548	87,923,014	81,791,773
	計	2,420,767,709	2,456,151,328	2,480,300,803
収 納 額	現年度分	2,296,037,145	2,330,236,639	2,359,535,596
	滞納繰越分	14,207,798	20,039,404	15,148,958
	計	2,310,244,943	2,350,276,043	2,374,684,554
収 納 率	現年度分	98.10	98.40	98.38
	滞納繰越分	17.70	22.79	18.52
	計	95.43	95.69	95.74

※調定額、収納額に未還付分を含む。

(資料)福祉部高齢者・障害者支援室介護保険課調

18 介護保険要介護(要支援)認定者数

(単位:人)

区分 / 年度		要支援1	要支援2	要介護1	要介護2	要介護3	要介護4	要介護5	計	
平成21年度	第1号被保険者	総数	936	1,142	1,356	1,583	1,550	1,094	857	8,518
		75歳未満	119	134	149	179	172	124	122	999
		75歳以上	817	1,008	1,207	1,404	1,378	970	735	7,519
	第2号被保険者	13	34	29	49	46	27	37	235	
	計	949	1,176	1,385	1,632	1,596	1,121	894	8,753	
平成22年度	第1号被保険者	総数	931	1,166	1,527	1,635	1,464	1,168	907	8,798
		75歳未満	105	136	152	193	142	103	116	947
		75歳以上	826	1,030	1,375	1,442	1,322	1,065	791	7,851
	第2号被保険者	7	38	34	51	33	35	30	228	
	計	938	1,204	1,561	1,686	1,497	1,203	937	9,026	
平成23年度	第1号被保険者	総数	785	1,220	1,628	1,832	1,517	1,224	925	9,131
		75歳未満	80	138	154	185	142	105	98	902
		75歳以上	705	1,082	1,474	1,647	1,375	1,119	827	8,229
	第2号被保険者	12	30	41	51	35	31	29	229	
	計	797	1,250	1,669	1,883	1,552	1,255	954	9,360	

(資料)福祉部高齢者・障害者支援室介護保険課調(介護保険事業状況報告)

19 居宅介護(予防)サービス受給者数

(単位:人)

区分 / 年度	平成21年度			平成22年度			平成23年度		
	第1号被保険者	第2号被保険者	計	第1号被保険者	第2号被保険者	計	第1号被保険者	第2号被保険者	計
経過的要介護	0	0	0	0	0	0	5	0	5
要支援1	7,178	84	7,262	6,763	52	6,815	6,290	76	6,366
要支援2	9,490	302	9,792	9,759	274	10,033	10,090	291	10,381
要介護1	11,057	217	11,274	12,803	239	13,042	13,550	360	13,910
要介護2	12,740	421	13,161	14,176	492	14,668	15,558	516	16,074
要介護3	11,778	526	12,304	11,329	470	11,799	11,722	340	12,062
要介護4	6,693	252	6,945	7,045	229	7,274	7,456	232	7,688
要介護5	3,586	275	3,861	3,970	242	4,212	4,936	247	5,183
計	62,522	2,077	64,599	65,845	1,998	67,843	69,607	2,062	71,669

(資料)福祉部高齢者・障害者支援室介護保険課調(介護保険事業状況報告)

20 施設介護サービス受給者数

(単位:人)

区分 / 年度	第1号被保険者	第2号被保険者	計	
平成21年度	介護老人福祉施設	8,606	54	8,660
	介護老人保健施設	5,982	91	6,073
	介護療養型医療施設	721	20	741
	計	15,309	165	15,474
平成22年度	介護老人福祉施設	8,558	75	8,633
	介護老人保健施設	6,045	80	6,125
	介護療養型医療施設	697	5	702
	計	15,300	160	15,460
平成23年度	介護老人福祉施設	8,285	88	8,373
	介護老人保健施設	6,152	87	6,239
	介護療養型医療施設	645	11	656
	計	15,082	186	15,268

(資料)福祉部高齢者・障害者支援室介護保険課調(介護保険事業状況報告)

21 施設別施設介護サービス受給者数

《指定介護老人福祉施設》

(単位:人)

施設名	所在地	平成21年度	平成22年度	平成23年度
桜井寮	甲府市桜井町558	65	69	61
尚古園	甲府市和田町2948-6	85	82	89
和久園	甲府市中村町4-12	57	55	56
春光園	甲府市増坪町813-2	49	52	49
快晴苑	甲府市大津町333	47	45	44
奥湯村園	甲府市羽黒町1657-5	53	57	58
トリアス	甲府市国玉町951-1	77	71	74
清栄なでしこ荘	甲府市横根町554	42	40	41
ロイヤルあかし	甲府市上町2473	44	45	52
風林荘	甲府市宮原町1191	36	40	48
コスモ	甲府市下向山町1280-1	49	45	45
恵信ロジエ	山梨市南1335	3	2	3
笛吹荘	山梨市牧丘町室伏2452	6	6	6
櫛形荘	南アルプス市上宮地1408	1	2	2
白根聖明園	南アルプス市在家塚1305	2	2	2
花菱荘	南アルプス市田島1108	2	2	3
南岳荘	南アルプス市徳永広町436-1	6	11	11
めぐみ荘	甲斐市竜王644-5	15	14	14
敷島荘	甲斐市大久保1357	15	14	15
ゆめみどり	甲斐市玉川1700-1	46	46	45
明山荘	北杜市明野町上手520	7	7	7
仁生園	北杜市長坂町小荒間1293	5	4	5
長寿荘	北杜市須玉町比志6465-3	6	4	4
壽の家	笛吹市石和町四日市場2031	24	21	18
小山荘	笛吹市八代町北760	16	11	11
春日居荘	笛吹市春日居町国府436	7	9	7
昭寿荘	中巨摩郡昭和町西条2605	32	34	32
穴山の杜	韮崎市穴山町5390	2	2	3
田富荘	中央市西花輪499	3	4	5
らくえん	中央市極楽寺748	33	38	38
緑風苑	甲州市塩山下於曾1256	4	4	3
光風園	甲州市塩山西野原603	1	1	1
ヒルズ勝沼	甲州市勝沼町下岩崎2091	3	3	4
富士川荘	南巨摩郡富士川町鯉沢1807	5	5	1
福寿荘	南巨摩郡富士川町小室1241	1	0	0
福寿荘きらきら	南巨摩郡富士川町最勝寺1307-1	1	1	2
しもべ荘	南巨摩郡身延町常葉7058-1	3	2	2
みのぶ荘	南巨摩郡身延町梅平2483-122	1	1	1
慈生園	南巨摩郡南部町中野2847	1	0	0
清珠荘	西八代郡市川三郷町岩間5000	1	0	0
りんどうの里	西八代郡市川三郷町高田3043	3	2	1
いちいの木	南都留郡忍野村内野中賀背3572-1	2	1	0
その他県外施設		12	10	7
合計		873	864	870

《介護老人保健施設》

(単位:人)

施設名	所在地	平成21年度	平成22年度	平成23年度
甲府かわせみ苑	甲府市横根町554	79	79	77
甲府南ライフケアセンター	甲府市住吉5-24-14	95	83	90
NAC湯村	甲府市湯村3-15-13	89	86	92
甲府相川ケアセンター	甲府市塚原町359	89	94	97
大津ケアセンター	甲府市大津町1509-1	78	61	64
あさひホーム	韮崎市旭町上條中割473	9	8	9
恵信ケアセンター	甲州市塩山上於曾1195	1	2	3
峡西老人保健センター	南アルプス市下宮地421	3	5	9
ケアホーム花菱	南アルプス市田島1105	15	11	11
山梨ライフケアホーム	甲斐市竜王新町2128	39	41	39
甲州ケアホーム	笛吹市石和町四日市場2031	33	42	45
いちのみやケアセンター	笛吹市一宮町竹原田1255-1	12	9	7
ふじ苑	笛吹市春日居町小松855-6	13	9	10
峡北シルバーケアホーム	北杜市長坂町渋沢907	5	3	2
フルリールむかわ	北杜市武川町柳沢740-1	2	2	3
ノイエス	中巨摩郡昭和町河東中島443	70	59	61
ひばり苑	中巨摩郡昭和町飯喰1277	21	21	14
玉穂ケアセンター	中央市乙黒247-1	49	41	35
鯉沢社保老健施設 (サンビューかじかざわ)	南巨摩郡富士川町鯉沢340-1	3	2	2
勝沼ナーシングセンター	甲州市勝沼町菱山4300	6	5	5
ナーシングプラザ三珠	西八代郡市川三郷町上野2968	16	11	8
ケアセンターいちかわ	西八代郡市川三郷町市川大門416	5	0	2
山中湖あんずの森	南都留郡山中湖村山中1069-3	0	0	1
その他県外施設		7	18	13
合計		739	692	699

(資料)福祉部高齢者・障害者支援室介護保険課調

22 指定介護療養型医療施設サービス受給者数

(単位:人)

施設名	所在地	平成21年度	平成22年度	平成23年度
慶友会指定介護療養型医療施設	甲府市城東4-13-15	53	59	52
竜王リハビリテーション病院	甲斐市万才287-7	23	24	22
ひかりの里クリニック	甲斐市宇津谷1111	0	0	0
古屋医院	笛吹市御坂町夏目坂750-1	0	1	3
その他県外施設		3	5	2
合計		79	89	79

(資料)福祉部高齢者・障害者支援室介護保険課調

23 介護保険給付状況

(単位:件、円)

区 分 / 年 度	平成21年度		平成22年度		平成23年度		
	件数	支給額	件数	支給額	件数	支給額	
居宅サービス費 (居宅サービス 計画費を除く)	介護サービス	94,795	5,561,239,012	101,378	5,906,687,617	110,208	6,422,114,090
	予防サービス	21,451	519,108,812	21,344	507,508,614	21,148	504,692,866
	計	116,246	6,080,347,824	122,722	6,414,196,231	131,356	6,926,806,956
地域密着型 サービス	介護サービス	5,898	1,189,938,627	7,284	1,479,160,494	7,697	1,573,443,477
	予防サービス	116	10,383,066	89	7,561,764	40	3,831,174
	計	6,014	1,200,321,693	7,373	1,486,722,258	7,737	1,577,274,651
施設サービス費	介護サービス	15,629	3,966,738,046	15,615	3,962,503,280	15,370	3,910,606,096
	計	15,629	3,966,738,046	15,615	3,962,503,280	15,370	3,910,606,096
福祉用具購入費	介護サービス	560	14,923,179	615	17,191,824	662	17,137,159
	予防サービス	162	3,376,879	156	3,540,543	166	3,247,515
	計	722	18,300,058	771	20,732,367	828	20,384,674
住宅改修費	介護サービス	427	35,637,366	505	42,812,079	499	42,889,642
	予防サービス	199	17,982,626	195	17,295,041	191	17,572,228
	計	626	53,619,992	700	60,107,120	690	60,461,870
高額サービス費	介護サービス	23,001	221,436,598	24,731	239,150,082	26,129	250,689,331
	予防サービス	201	279,922	205	246,628	182	177,127
	計	23,202	221,716,520	24,936	239,396,710	26,311	250,866,458
高額医療合算サービス費	介護サービス	539	20,891,766	1,298	38,181,610	1,140	30,616,506
	予防サービス	16	189,469	28	256,077	18	77,393
	計	555	21,081,235	1,326	38,437,687	1,158	30,693,899
居宅サービス 計画費 (居宅介護 支援費)	介護サービス	45,354	584,017,952	48,420	629,545,028	52,286	684,772,922
	予防サービス	16,611	70,112,720	16,322	69,340,640	16,210	68,762,200
	計	61,965	654,130,672	64,742	698,885,668	68,496	753,535,122
特定入所者 サービス費	介護サービス	16,457	507,159,218	17,522	541,844,339	18,168	567,415,731
	予防サービス	28	221,080	22	198,070	34	209,521
	計	16,485	507,380,298	17,544	542,042,409	18,202	567,625,252
介護サービス費 (高額サービス費を含む)		202,121	12,081,089,998	216,070	12,818,894,743	232,159	13,499,684,954
予防サービス費 (高額サービス費を含む)		38,768	621,465,105	38,333	605,691,300	37,989	598,570,024
合 計		240,889	12,702,555,103	254,403	13,424,586,043	270,148	14,098,254,978

(資料)福祉部高齢者・障害者支援室介護保険課調

24 利用者負担減免承認件数

(単位:件)

種 類 / 年 度	平成21年度	平成22年度	平成23年度
特定負担限度額減額(旧措置者)	68	45	38
利用者負担減額免除(旧措置者)	69	46	39
負担限度額減額	2,222	2,253	2,479
訪問介護利用者負担軽減	0	0	0
社会福祉法人等利用者負担軽減	243	200	204

(資料)福祉部高齢者・障害者支援室介護保険課調

25 甲府市要介護者等利用者負担助成(市単独事業)

(単位:件、円)

種 類 / 年 度	平成21年度	平成22年度	平成23年度
承 認 件 数	231	171	130
負 担 助 成 額	1,391,703	1,127,795	931,198

甲府市介護保険通所サービス利用者食費負担額助成(市単独事業)

(単位:件、円)

種 類 / 年 度	平成21年度	平成22年度	平成23年度
承 認 件 数	7,784	6,578	5,749
負 担 助 成 額	8,254,476	7,261,023	6,916,913

(資料)福祉部高齢者・障害者支援室介護保険課調

26 更生相談等件数 (単位:件)

区分 / 年度	平成21年度	平成22年度	平成23年度
福祉サービス利用等相談	7,277	6,904	6,244
健康・医療等の相談	395	368	283
職業関係相談指導	78	87	121
生活支援相談指導	895	1,323	1,402
その他の相談指導	746	884	638
合計	9,391	9,566	8,688

(資料)福祉部高齢者・障害者支援室障害福祉課調

27 知的障害者の状況 (単位:人)

区分	年度 / 種類	A	B1	B2	合計
18歳以上	平成21年度	457	286	156	899
	平成22年度	456	283	164	903
	平成23年度	457	285	166	908
18歳未満	平成21年度	111	79	87	277
	平成22年度	125	94	107	326
	平成23年度	135	105	126	366
総数	平成21年度	568	365	243	1,176
	平成22年度	581	377	271	1,229
	平成23年度	592	390	292	1,274

(資料)福祉部高齢者・障害者支援室障害福祉課調(療育手帳交付者統計)

28 等級別身体障害者の状況 (単位:人)

等級	区分 / 年度	平成21年度	平成22年度	平成23年度
1級	障害者	3,312	3,377	3,452
	障害児	56	65	65
	計	3,368	3,442	3,517
2級	障害者	1,635	1,661	1,675
	障害児	35	28	25
	計	1,670	1,689	1,700
3級	障害者	1,628	1,674	1,698
	障害児	15	13	16
	計	1,643	1,687	1,714
4級	障害者	2,651	2,807	2,888
	障害児	7	9	9
	計	2,658	2,816	2,897
5級	障害者	596	605	608
	障害児	5	5	6
	計	601	610	614
6級	障害者	687	693	699
	障害児	10	10	11
	計	697	703	710
計	障害者	10,509	10,817	11,020
	障害児	128	130	132
	計	10,637	10,947	11,152

(資料)福祉部高齢者・障害者支援室障害福祉課調

29 身体障害者手帳交付状況

(単位:人)

区分 / 年度		平成21年度	平成22年度	平成23年度
総数	18歳以上	10,509	10,817	11,020
	18歳未満	128	130	132
視覚	18歳以上	783	789	788
	18歳未満	4	5	6
聴覚	18歳以上	912	925	946
	18歳未満	24	21	20
言語障害	18歳以上	154	156	155
	18歳未満	2	1	2
肢体不自由	18歳以上	5,381	5,514	5,588
	18歳未満	79	78	77
その他	18歳以上	3,279	3,433	3,543
	18歳未満	19	25	27

(資料)福祉部高齢者・障害者支援室障害福祉課調

30 生活保護状況

(単位:世帯、人、千円)

項目 / 年度		平成21年度	平成22年度	平成23年度
年延数	被保護世帯	16,828	19,942	22,814
	被保護人員	20,367	24,608	28,449
総支給額		3,010,162	3,669,101	4,050,248
月平均	被保護世帯	1,402	1,661	1,901
	被保護人員	1,697	2,050	2,370
生活扶助	月平均	84,691	103,529	119,442
	支給額	1,016,293	1,242,347	1,433,299
住宅扶助	月平均	26,052	32,473	38,456
	支給額	312,622	389,675	461,474
教育扶助	月平均	743	973	1,041
	支給額	8,914	11,681	12,495
介護扶助	月平均	5,867	7,045	7,645
	支給額	70,402	84,537	91,745
医療扶助	月平均	122,185	149,895	158,890
	支給額	1,466,224	1,798,745	1,906,683
保護施設事務費	月平均	10,817	11,106	11,181
	支給額	129,803	133,275	134,166
その他	月平均	492	737	866
	支給額	5,904	8,841	10,386

(資料)福祉部子ども家庭支援室生活福祉課調

31 民生児童委員数

(単位:人)

区分 / 年度	平成21年度	平成22年度	平成23年度
定数	440	442	442
総数	436	438	437
男	200	204	202
女	236	234	235

※平成24年4月1日 現在

(資料)福祉部福祉総室総務課調

32 老人・乳幼児・ひとり親家庭・障害者医療費助成状況

老人医療費

区分 / 年度	単位	平成21年度	平成22年度	平成23年度
対象年齢		65歳以上		
対象者	人	5,344	4,123	2,979
助成件数	件	136,989	108,063	82,683
助成費額	円	230,135,384	196,435,825	161,143,076
1人平均助成回数	回	25.6	26.2	27.8

すこやか子育て医療費

区分 / 年度	単位	平成21年度	平成22年度	平成23年度
対象		未就学児及び小学生		
対象者	人	21,876	21,534	21,217
助成件数	件	325,116	335,902	339,095
助成費額	円	603,455,108	626,240,444	629,460,332
1人平均助成回数	回	14.9	15.6	16.0

ひとり親家庭医療費

区分 / 年度	単位	平成21年度	平成22年度	平成23年度
対象		ひとり親家庭の父または母とその子		
対象者	人	3,761	4,004	4,113
助成件数	件	46,049	47,812	53,755
助成費額	円	110,218,665	117,277,764	132,153,558

重度心身障害者医療費

区分 / 年度	単位	平成21年度	平成22年度	平成23年度
対象者	人	6,092	6,212	6,382
助成費額	円	761,907,375	756,608,654	762,917,319

(資料)福祉部高齢者福祉課・障害福祉課・児童育成課調

33 保育所の状況

(単位:人)

施設名/年度・種別	在籍数		職員数		年齢別園児数					
	平成22年度	平成23年度	平成22年度	平成23年度	平成22年度			平成23年度		
					0~2歳	3歳	4~6歳	0~2歳	3歳	4~6歳
甲運第二保育所	-	-	-	-	-	-	-	-	-	-
甲運第一保育所	100	101	19	18	32	22	46	37	21	43
北新保育所	99	94	17	17	38	19	42	40	13	41
玉諸保育所	69	67	14	15	16	14	39	21	12	34
中央保育所	112	109	25	25	46	24	42	47	20	42
中道保育所	80	79	15	14	23	14	43	18	21	40
上九一色保育所	-	-	-	-	-	-	-	-	-	-
小計	460	450	90	89	155	93	212	163	87	200
山梨立正光生園	122	125	22	22	49	21	52	51	24	50
甲南立正保育園	91	88	21	18	28	21	42	32	16	40
慈光保育園	78	94	11	15	19	17	42	31	20	43
国母保育園	164	172	25	26	58	34	72	60	40	72
池田保育園	97	97	16	16	26	22	49	30	19	48
大鎌田保育園	299	338	37	41	88	77	133	102	76	160
白百合保育園	44	47	10	11	17	10	17	17	9	21
山宮保育園	77	76	18	18	26	17	34	23	17	36
かほる保育園	227	239	32	36	60	53	114	68	55	116
誓和保育園	103	109	18	17	26	29	48	30	22	57
二川保育園	69	67	13	15	23	14	32	23	14	30
和泉愛児園	168	166	32	27	64	33	71	61	32	73
和成保育園	135	133	22	22	55	29	51	46	30	57
すみれ保育園	50	51	15	14	22	11	17	21	11	19
宮前保育園	168	168	40	40	74	34	60	71	32	65
友愛保育園	133	129	24	23	44	32	57	49	24	56
つくし保育園	65	63	16	15	31	10	24	28	12	23
すみよし愛児園	66	63	14	13	28	13	25	25	15	23
相川保育園	103	103	20	22	39	23	41	36	20	47
南西保育園	90	126	24	22	52	19	40	60	22	44
伸芽保育園	123	98	17	17	37	23	43	27	26	45
池田第二保育園	25	28	12	10	25	0	0	28	0	0
くだま保育園	196	198	30	31	71	44	81	75	39	84
新生保育園	120	126	19	19	44	26	50	48	25	53
大里保育園	105	109	14	16	31	24	50	32	27	50
あら川保育園	138	130	22	21	49	30	59	43	27	60
こでまり保育園	64	66	22	18	22	14	28	29	12	25
なでしこ保育園	99	106	25	25	35	22	42	43	22	41
ファミリー・ユ・ウ・フルール保育所	62	79	12	18	24	13	25	37	9	33
第2なでしこ保育園	68	72	17	18	22	18	28	30	12	30
柏保育園	66	69	12	12	24	18	24	18	22	29
菜の花保育園	71	75	20	20	25	12	34	29	15	31
梅香学園	53	57	8	8	9	18	26	9	15	33
ちびっこはうす保育園	-	11	-	8	-	-	-	11	0	0
小計	3,539	3,678	660	674	1,247	781	1,511	1,323	761	1,594
合計	3,999	4,128	750	763	1,402	874	1,723	1,486	848	1,794

※ 各年度4月1日現在

※ 甲運第二保育所は平成5年度から休所中。

※ 上九一色保育所は合併当初から休所中。

(資料) 福祉部子ども家庭支援室児童保育課調

1 0 教 育

1 幼稚園の状況

(単位:人)

幼稚園名 / 年齢別	3歳	4歳	5歳	合計
山梨大学教育人間科学部 附属幼稚園	33	35	29	97
私立進徳幼稚園	56	52	36	144
私立城北幼稚園	76	70	78	224
私立山梨学院大学 附属幼稚園	94	97	95	286
私立山梨英和幼稚園	22	32	30	84
私立相生幼稚園	5	7	4	16
私立琢美幼稚園	1	5	4	10
私立一蓮寺幼稚園	10	5	15	30
私立博愛幼稚園	30	21	16	67
私立みたま幼稚園	41	23	36	100
私立相生南幼稚園	29	43	48	120
私立慶明幼稚園	11	12	16	39
私立朝日幼稚園	26	29	28	83
私立塩部幼稚園	83	104	88	275
私立貢川進徳幼稚園	53	38	64	155
私立屋形幼稚園	7	15	11	33
私立聖愛幼稚園	35	39	33	107
私立池田幼稚園	10	10	13	33
私立貢川幼稚園	55	53	46	154
私立永照寺幼稚園	22	40	29	91
私立いづみ幼稚園	70	78	77	225
私立甲府西幼稚園	35	43	38	116
私立甲府みなみ幼稚園	33	59	54	146
私立しらゆり幼稚園	46	50	44	140
私立甲府大里幼稚園	38	55	72	165
合計	921	1,015	1,004	2,940

※平成24年5月1日現在

(資料)福祉部子ども家庭支援室児童保育課調

2 小学校の状況

(単位:人)

学 校 名 / 区 分	児 童 数			教員数 (本務者)	学級数
	男	女	計		
市立新紺屋小学校	91	69	160	11	7
市立湯田小学校	76	96	172	11	7
市立伊勢小学校	177	176	353	25	14
市立朝日小学校	129	114	243	17	12
市立里垣小学校	153	139	292	19	14
市立相川小学校	206	208	414	22	14
市立国母小学校	247	217	464	25	19
市立貢川小学校	234	191	425	21	15
市立千塚小学校	193	195	388	23	16
市立池田小学校	317	255	572	29	23
市立北新小学校	85	73	158	13	8
市立千代田小学校	15	13	28	8	5
市立甲運小学校	177	158	335	18	13
市立玉諸小学校	285	294	579	31	23
市立山城小学校	491	474	965	47	33
(山城分校)	0	0	0	1	1
市立大里小学校	357	322	679	37	25
市立東小学校	222	197	419	24	16
市立羽黒小学校	259	200	459	29	20
市立石田小学校	199	178	377	22	15
市立新田小学校	103	93	196	13	8
市立大国小学校	305	265	570	31	21
市立舞鶴小学校	160	151	311	19	14
市立中道南小学校	78	63	141	11	7
(桜木分校)	0	1	1	1	1
市立中道北小学校	89	78	167	13	7
市立善誘館小学校	105	87	192	18	8
国立大学法人山梨大学教育人間科学部附属小学校	274	313	587	25	18
私立駿台甲府小学校	216	204	420	21	13
私立山梨学院大附属小学校	207	188	395	22	12
合 計	5,450	5,012	10,462	607	409

※ 学校基本調査に準ずる(平成24年5月1日現在)

※ 山城分校について、在籍者はいないが1学級として数えた。

(資料)教育部教育総室学事課調

3 中学校の状況

(単位:人)

学校名 / 区分	生徒数			教員数 (本務者)	学級数
	男	女	計		
市立東中学校	315	253	568	38	18
市立西中学校	271	219	490	33	17
市立南中学校	326	263	589	36	19
市立北中学校	183	167	350	28	15
市立南西中学校	177	166	343	24	13
市立北東中学校	163	144	307	22	10
市立北西中学校	158	172	330	22	12
市立富竹中学校	156	149	305	23	12
市立城南中学校	343	327	670	42	23
(城南分校)	0	0	0	2	1
市立上条中学校	185	194	379	25	12
市立笛南中学校	89	92	181	14	6
(桜木分校)	3	1	4	8	5
国立大学法人山梨大学教育 人間科学部附属中学校	239	240	479	24	12
私立山梨英和中学校	0	203	203	20	9
私立駿台甲府中学校	246	175	421	23	12
私立山梨学院大学附属中学校	190	140	330	18	9
合計	3,044	2,905	5,949	402	205

※ 学校基本調査に準ずる(平成24年5月1日現在)

※ 城南分校について、在籍者はいないが1学級として数えた。

(資料)教育部教育総室学事課調

4 高等学校の状況

全日制課程

学校名	前年度 生徒数	学級数 および 生徒数								教員数 (本務)
		総数		1年		2年		3年		
		学級数	生徒数	学級数	生徒数	学級数	生徒数	学級数	生徒数	
県立甲府第一高等学校	832	21	833	7	277	7	275	7	281	54
県立甲府西高等学校	835	21	814	7	257	7	275	7	282	58
県立甲府南高等学校	836	21	839	7	282	7	281	7	276	54
県立甲府東高等学校	797	21	840	7	283	7	279	7	278	56
県立甲府工業高等学校	822	21	825	7	280	7	277	7	268	62
県立甲府城西高等学校	857	23	850	7	280	8	289	8	281	69
県立甲府昭和高等学校	875	22	874	7	282	7	274	8	318	55
市立甲府商業高等学校	838	24	838	8	281	8	282	8	275	66
私立山梨英和高等学校	364	12	364	4	112	4	118	4	134	24
私立甲斐清和高等学校	583	23	644	9	252	7	213	7	179	36
私立駿台甲府高等学校	911	27	911	9	317	9	292	9	302	51
私立山梨学院大学附属高等学校	1043	30	1112	10	372	10	382	10	358	52
私立東海大学甲府高等学校	675	19	702	6	240	7	239	6	223	40

定時制課程

学校名	前年度 生徒数	学級数 および 生徒数										教員数 (本務)
		総数		1年		2年		3年		4年		
		学級数	生徒数	学級数	生徒数	学級数	生徒数	学級数	生徒数	学級数	生徒数	
県立甲府工業高等学校	97	12	101	3	28	3	31	3	23	3	19	22
県立中央高等学校	379	23	357	6	97	7	94	6	107	4	59	41

通信制(県・私立)

学校名	前年度 生徒数	学級数 および 生徒数								教員数 (本務)		
		総数		1年		2年		3年			4年	
		学級数	生徒数	学級数	生徒数	学級数	生徒数	学級数	生徒数		学級数	生徒数
県立中央高等学校	459	11	461	5	99	2	70	2	101	2	191	14
私立駿台甲府高等学校	934	-	981	-	246	-	315	-	420	-	-	11

※平成24年5月1日現在

※公立学校の職員数は、県費負担による職員のみ的人数を示す。

(資料)平成24年度教育統計

5 特別支援学校の状況（山梨県）

（単位：人）

区分 / 年度		平成22年度	平成23年度	平成24年度	
校数		12	12	12	
教員数(本務者)		651	672	659	
学生数	総数	男	615	645	650
		女	340	331	329
	幼稚部	男	7	8	7
		女	8	7	6
	小学部	男	198	195	193
		女	92	96	106
	中学部	男	163	174	166
		女	88	73	75
	高等部	男	247	268	284
		女	152	155	142
前年度卒業生数		60	85	81	
		98	122	138	

※ 各年度5月1日現在

（資料）山梨県企画部統計調査課調

6 大学の状況

（単位：人）

区分 / 年度		平成22年度	平成23年度	平成24年度			
					国公立計	私立計	
校数		4	4	4	2	2	
教員数(本務者)		609	620	626	471	155	
学生数	大学	男	5,774	5,597	5,542	2,424	3,118
		女	3,213	3,297	3,278	1,737	1,541
	大学院	男	678	722	706	636	70
		女	213	205	197	147	50
	専攻科生	男	9	3	2	2	0
		女	14	16	14	14	0
入学状況	大学	定員数	1,970	2,010	2,010	900	1,110
		志願者数	6,470	5,794	6,097	4,116	1,981
		入学者数	2,167	2,130	2,076	974	1,102
	大学院	定員数	374	371	371	304	67
		志願者数	563	556	478	395	83
		入学者数	407	387	378	333	45
	専攻科生	定員数	30	30	30	30	0
		志願者数	33	32	34	34	0
		入学者数	22	19	16	16	0
前年度卒業生数		2,061	2,058	2,013	921	1,092	
		324	333	378	323	55	
		11	23	19	19	0	

※ 各年度5月1日現在

※ 山梨大学は、教員数については、甲府キャンパスに所在する部局に所属する人数による。

（大学院医学工学総合研究部に所属する教員については、工学領域に所属する人数による。）

学生数、入学状況、前年度卒業生については、甲府キャンパスに所在する教育人間科学部、工学部に在学する学生の数による。

なお、大学院医学工学総合教育部については、工学領域、医学工学融合領域の専攻に在学する学生数による。

（医学領域の専攻に在学する学生は除く。）

（資料）山梨大学調

山梨県立大学調

山梨学院大学調

山梨英和大学調

7 短期大学の状況

(単位:人)

区分 / 年度		平成22年度	平成23年度	平成24年度
校 数		1	1	1
教員数(本務者)		31	32	33
学 生 数	男	25	26	33
	女	567	547	538
入 学 状 況	定員数	260	260	260
	志願者数	417	385	389
	入学者数	290	287	291
前年度卒業生数		303	297	282

※ 各年度5月1日現在

(資料)山梨学院短期大学調

8 専修学校の状況(山梨県)

(単位:人)

区分 / 年度			平成22年度	平成23年度	平成24年度
学 校 数			24	24	23
教員数(本務者)			172	164	158
課程別生徒数	総 数	男	837	870	912
		女	1,654	1,630	1,578
	高等課程	男	27	30	24
		女	59	56	62
	専門課程	男	683	699	708
		女	1,534	1,514	1,455
	一般課程	男	127	141	180
		女	61	60	61
前年度卒業生数			1,114	1,041	1,116

※ 各年度5月1日現在

(資料)山梨県企画部統計調査課調

9 各種学校の状況(山梨県)

(単位:人)

区分 / 年度			平成22年度	平成23年度	平成24年度
学 校 数			15	15	14
教員数(本務者)			26	24	16
生 徒 数	総 数	男	64	42	52
		女	151	143	151
	医療関係	男	0	0	0
		女	0	0	0
	商業事務関係	男	25	5	22
		女	30	27	24
	家政関係	男	3	8	5
		女	78	70	68
	文化教養	男	36	29	25
		女	43	46	59
	予備校	男	0	0	0
		女	0	0	0
前年度卒業生数			54	35	32

※ 各年度5月1日現在

(資料)山梨県企画部統計調査課調

10 小学校児童数の推移

(単位:人)

区分／学年	総数	1年	2年	3年	4年	5年	6年	分校	
平成22年	級	411	69	74	64	67	63	72	2
	男	5,574	929	947	936	918	920	923	1
	女	5,143	846	826	846	902	894	829	0
	計	10,717	1,775	1,773	1,782	1,820	1,814	1,752	1
平成23年	級	406	65	70	68	66	72	64	1
	男	5,495	867	923	944	930	912	919	0
	女	5,110	816	835	816	848	901	894	0
	計	10,605	1,683	1,758	1,760	1,778	1,813	1,813	0
平成24年	級	409	67	65	62	70	67	76	2
	男	5,450	882	875	925	943	920	905	0
	女	5,012	799	817	825	827	845	898	1
	計	10,462	1,681	1,692	1,750	1,770	1,765	1,803	1
う ち 市 立 分									
平成22年	級	369	62	67	57	60	56	65	2
	男	4,892	819	815	828	811	798	820	1
	女	4,456	716	718	727	782	789	724	0
	計	9,348	1,535	1,533	1,555	1,593	1,587	1,544	1
平成23年	級	364	58	63	61	59	65	57	1
	男	4,802	746	815	813	822	805	801	0
	女	4,420	710	707	709	724	781	789	0
	計	9,222	1,456	1,522	1,522	1,546	1,586	1,590	0
平成24年	級	366	59	58	55	63	60	69	2
	男	4,753	760	756	818	812	810	797	0
	女	4,307	675	710	699	721	723	778	1
	計	9,060	1,435	1,466	1,517	1,533	1,533	1,575	1

※ 学校基本調査に準ずる(各年5月1日現在)

※ 特別支援学級については、その学級に所属する児童のうち最高学年の者の学年に含めた。

※ 分校について、在籍者がいない場合は、1学級として数えた。

(資料)教育部教育総室学事課調

11 中学校生徒数の推移

(単位:人)

区分／学年	総数	1年	2年	3年	分校	
平成22年	級	204	68	63	67	6
	男	3,131	1,073	1,018	1,036	4
	女	3,060	995	1,042	1,020	3
	計	6,191	2,068	2,060	2,056	7
平成23年	級	201	62	65	68	6
	男	3,085	989	1,076	1,017	3
	女	2,934	913	985	1,036	0
	計	6,019	1,902	2,061	2,053	3
平成24年	級	205	63	61	75	6
	男	3,044	984	988	1,069	3
	女	2,905	1,000	913	991	1
	計	5,949	1,984	1,901	2,060	4
う ち 市 立 分						
平成22年	級	162	54	49	53	6
	男	2,492	836	808	844	4
	女	2,264	740	785	736	3
	計	4,756	1,576	1,593	1,580	7
平成23年	級	159	48	51	54	6
	男	2,421	768	842	808	3
	女	2,184	673	730	781	0
	計	4,605	1,441	1,572	1,589	3
平成24年	級	163	49	47	61	6
	男	2,369	759	770	837	3
	女	2,147	736	673	737	1
	計	4,516	1,495	1,443	1,574	4

※ 学校基本調査に準ずる(各年5月1日現在)

※ 特別支援学級については、その学級に所属する生徒のうち最高学年の者の学年に含めた。

※ 分校について、在籍者がいない場合は、1学級として数えた。

(資料)教育部教育総室学事課調

12 新規学校卒業者の進路状況(甲府公共職業安定所管内)

区分 / 年				平成22年3月卒	平成23年3月卒	平成24年3月卒
中学校卒業生総数				4,993	4,840	4,877
中学校卒業生	就職	実数	人	23	18	23
		比率	%	0.5	0.4	0.5
	進学	実数	人	4,932	4,771	4,801
		比率	%	98.8	98.6	98.4
	その他	実数	人	38	51	53
		比率	%	0.8	1.1	1.1
	県内就職者		人	22	18	23
	県内就職率		%	95.7	100.0	100.0
高等学校卒業生総数				4,523	4,416	4,380
高等学校卒業生	就職	実数	人	550	599	599
		比率	%	12.2	13.6	13.7
	進学	実数	人	3,821	3,659	3,638
		比率	%	84.5	82.9	83.1
	その他	実数	人	152	158	143
		比率	%	3.4	3.6	3.3
	県内就職者		人	484	525	534
	県内就職率		%	88.0	87.6	89.1

※ その他は、就職及び進学のいずれでもない者を示す。

(資料) 甲府公共職業安定所調

13 児童・生徒の発育状況(平成23年度)

区分 / 年齢			6歳	7歳	8歳	9歳	10歳	11歳	
男子	身長	cm	全国	116.6	122.6	128.2	133.5	138.8	145.0
			山梨	116.9	122.0	128.0	133.0	138.9	144.7
			甲府	116.6	122.2	128.3	133.4	139.0	144.9
	体重	kg	全国	21.3	24.0	27.0	30.3	33.8	38.0
			山梨	21.5	23.8	27.2	30.2	34.4	38.1
			甲府	21.3	23.9	27.3	30.7	34.5	37.8
	座高	cm	全国	64.9	67.7	70.2	72.6	74.9	77.6
			山梨	65.0	67.5	70.2	72.1	74.8	77.2
			甲府	64.9	67.3	69.8	72.5	74.9	77.2
女子	身長	cm	全国	115.6	121.6	127.4	133.5	140.2	146.7
			山梨	115.4	121.2	127.3	133.7	139.5	146.8
			甲府	115.5	121.4	127.1	133.3	140.2	146.9
	体重	kg	全国	20.8	23.4	26.4	29.8	34.0	38.8
			山梨	20.7	23.0	26.1	30.2	33.4	38.7
			甲府	20.6	23.3	26.3	29.3	34.0	38.9
	座高	cm	全国	64.4	67.2	69.9	72.7	75.9	79.2
			山梨	64.3	67.0	69.7	72.8	75.5	79.1
			甲府	64.0	66.9	69.7	72.5	75.8	79.2

区分 / 年齢			12歳	13歳	14歳	15歳	16歳	17歳	
男子	身長	cm	全国	152.3	159.6	165.1	168.3	169.9	170.7
			山梨	152.4	159.3	165.0	168.6	170.0	170.9
			甲府	152.3	159.7	165.0	167.8	169.6	170.4
	体重	kg	全国	43.8	49.0	54.2	59.4	61.3	63.1
			山梨	44.5	49.1	54.4	59.7	62.0	63.6
			甲府	43.7	49.3	54.5	60.5	60.3	62.9
	座高	cm	全国	81.2	84.9	88.1	90.3	91.3	91.9
			山梨	81.4	84.8	88.0	90.4	91.2	92.1
			甲府	81.2	85.1	87.8	90.2	91.6	91.4
女子	身長	cm	全国	151.9	155.0	156.6	157.1	157.6	158.0
			山梨	151.3	154.7	156.2	157.1	157.3	157.3
			甲府	151.8	154.8	156.6	156.8	157.8	158.3
	体重	kg	全国	43.6	47.1	49.9	51.4	52.4	52.8
			山梨	43.5	47.4	49.8	51.9	52.2	52.9
			甲府	43.3	47.3	49.9	49.7	51.8	53.5
	座高	cm	全国	82.1	83.9	84.9	85.4	85.6	85.8
			山梨	82.0	83.7	84.7	85.3	85.4	85.5
			甲府	82.1	83.7	84.7	85.2	85.9	85.9

(資料)教育部教育総室学事課調

14 児童・生徒定期健康診断結果(平成23年度)

(単位:人)

項目別 / 学校別		小学校			中学校			高等学校		
		男	女	計	男	女	計	男	女	計
在籍者数		4,805	4,417	9,222	2,417	2,188	4,605	283	525	808
栄養状態	栄養不良	5	1	6	0	0	0	0	0	0
	肥満傾向	193	69	262	34	20	54	0	0	0
	高度痩身	4	19	23	1	4	5	0	0	0
	軽度痩身	90	86	176	48	88	136	2	10	12
	軽度肥満	224	150	374	120	79	199	13	22	35
	中等度肥満	168	106	274	108	62	170	15	8	23
	高度肥満	40	26	66	36	22	58	6	1	7
脊 柱	側わん症	0	1	1	0	3	3	0	1	1
	側わんの疑い	11	9	20	6	9	15	0	0	0
	円背・その他	0	0	0	0	0	0	0	0	0
胸 郭 異 常		10	6	16	0	0	0	0	0	0
視 力	1.0未満～0.7以上	546	607	1,153	233	181	414	34	49	83
	0.7未満～0.3以上	527	621	1,148	343	334	677	19	47	66
	0.3未満	344	477	821	322	399	721	3	8	11
聴 力	難 聴	27	18	45	2	4	6	0	1	1
眼 科	伝染性眼疾患	0	0	0	0	0	0	0	0	0
	その他疾患・異常	592	421	1,013	150	113	263	0	0	0
	アレルギー性結膜炎	457	327	784	110	77	187	7	35	42
耳鼻咽喉科	耳疾患	253	198	451	86	37	123	7	11	18
	鼻・副鼻腔疾患	1,126	645	1,771	257	201	458	0	0	0
	アレルギー性鼻炎	736	441	1,177	171	141	312	31	37	68
	口腔咽頭疾患等	61	46	107	1	0	1	0	0	0
歯 科	う歯のない者	1,567	1,611	3,178	1,016	798	1,814	200	300	500
	う歯の処置完了	1,834	1,604	3,438	720	731	1,451	69	174	243
	う歯の未処置	1,345	1,151	2,496	581	578	1,159	12	17	29
	その他の歯疾患	843	712	1,555	245	161	406	0	0	0
	口腔の疾患異常	11	9	20	0	0	0	0	0	0
結 核	結 核	0	0	0	0	0	0	0	0	0
寄 生 虫	虫卵保有者	0	0	0						
内 科	心臓疾患・異常	17	17	34	3	10	13	0	0	0
	ぜんそく	298	144	442	127	70	197	6	5	11
	腎臓疾患	7	4	11	3	1	4	0	0	0
	糖尿病	1	1	2	0	0	0	0	0	0
	運動機能障害	9	3	12	3	4	7	0	0	0
	身体虚弱	0	0	0	0	0	0	0	0	0
	言語障害	14	8	22	1	3	4	0	0	0
	その他の疾病	67	58	125	28	33	61	5	16	21

(資料)教育部教育総室学事課調

15 市立図書館の蔵書数及び貸出冊数

(単位:冊)

区 分 / 年 度		平成21年度	平成22年度	平成23年度
蔵 書 数	総 数	377,458	382,045	400,823
	総 記	6,679	7,444	8,481
	哲学・宗教	8,255	8,780	9,033
	歴史・地誌	19,822	21,050	21,634
	社会科学	31,377	33,464	36,297
	自然科学	14,275	15,237	16,242
	工 学	17,986	19,193	20,764
	産 業	7,907	8,594	8,928
	芸 術	18,068	19,334	20,256
	語 学	3,936	3,721	4,032
	文 学	71,667	75,288	78,013
	児 童 書	67,227	72,163	77,896
	貸出文庫	49,556	49,047	50,423
	郷土資料	9,049	8,857	8,997
	逐次刊行物	43,425	31,980	31,749
	洋 書	1,511	1,465	1,568
	A V 資 料	6,718	6,428	6,510
貸出冊数(館外)	総 数	611,567 (38,835)	613,120 (36,979)	589,925 (36,331)
	総 記	5,705 (103)	5,977 (134)	5,433 (133)
	哲学・宗教	17,086 (354)	15,555 (213)	13,681 (320)
	歴史・地誌	31,245 (633)	30,147 (573)	29,342 (556)
	社会科学	33,592 (1,409)	36,871 (1,022)	31,424 (1,098)
	自然科学	27,160 (1,643)	28,182 (1,660)	26,154 (1,715)
	工 学	54,279 (3,213)	52,272 (2,950)	49,374 (2,454)
	産 業	15,808 (568)	15,093 (546)	13,919 (526)
	芸 術	52,625 (2,799)	48,731 (2,478)	47,054 (2,237)
	語 学	6,649 (186)	6,279 (169)	6,235 (139)
	文 学	200,658 (15,092)	206,059 (14,721)	204,353 (14,629)
	絵 本	84,952 (11,859)	89,239 (11,475)	85,553 (11,489)
	紙 芝 居	4,002 (339)	4,549 (286)	4,733 (338)
	逐次刊行物	29,015 (637)	28,097 (752)	26,674 (697)
	A V 資 料	48,791	46,069	45,996

※()の数値は、移動図書館及び団体貸出冊数。ただし館外貸出冊数には含めない。
(資料)甲府市立図書館調

16 市立図書館登録者数 (単位:人)

区分 / 年度	平成21年度	平成22年度	平成23年度
登録者数	96,139	99,671	102,765

(資料)甲府市立図書館調

17 市立図書館移動図書館(なでしこ号)及び団体貸出状況 (単位:冊)

区分 / 年度	平成21年度	平成22年度	平成23年度
移動図書館貸出冊数	21,819	20,760	20,902
団体貸出貸出冊数	17,016	16,219	15,429
団体数	23	23	22

(資料)甲府市立図書館調

18 県立図書館の所蔵資料数 (単位:点)

区分 / 年度	平成21年度	平成22年度	平成23年度	
総数	689,594	718,936	773,627	
図書	図書総数	497,453	519,191	565,542
	総記	22,925	23,388	24,527
	哲学・宗教	18,682	19,752	22,584
	歴史・地誌	58,426	62,128	67,600
	社会科学	103,062	107,218	117,267
	自然科学	35,130	36,638	40,192
	工学	32,598	34,458	38,085
	産業	27,940	29,434	31,856
	芸術	36,148	37,887	41,765
	語学	7,635	8,053	8,953
	文学	123,679	128,078	137,923
	漫画	547	576	646
	絵本	29,711	30,565	33,037
	紙芝居	970	1,016	1,107
その他(※1)	0	0	0	
逐次刊行物	155,860	163,258	170,522	
視聴覚資料	6,003	6,159	7,076	
特殊資料(※2)	30,278	30,328	30,487	

※1 図書のうち、その他とは、データベース入力をしていない資料をいう。

※2 特殊資料とは、図書、逐次刊行物、視聴覚資料以外の特殊な形態の資料(地図、フィルム、和装本等)をいう。

(資料)山梨県立図書館調

19 県立図書館利用数 (単位:人、点)

区分 / 年度	平成21年度	平成22年度	平成23年度	
入館者数	165,020	155,662	151,097	
貸出点数	総数	89,569	89,748	95,945
	個人	84,525	84,586	89,674
	団体	5,044	5,162	6,271

(資料)山梨県立図書館調

20 県立図書館ネットワーク事業の状況 (単位:館、冊)

区分 / 年度	平成21年度	平成22年度	平成23年度	
総合目録データベース加盟館数	55	55	55	
総合目録データベース登録冊数	4,176,293	4,255,538	4,538,061	
県立図書館相互貸借冊数	貸出	3,796	3,945	4,888
	借受	1,006	1,137	1,128

(資料)山梨県立図書館調

21 市内各種体育施設利用状況(平成23年度)

区 分	単 位	学 校 施 設				計
		小 学 校	中 学 校	高 等 学 校	商 科 専 門 学 校	
校 庭	件数	4,496	3	-	-	4,499
	人数	203,960	320	-	-	204,280
体 育 館	件数	9,073	2,824	-	-	11,897
	人数	232,678	41,975	-	-	274,653
柔 剣 道 場	件数	-	1,430	-	-	1,430
	人数	-	27,760	-	-	27,760
そ の 他	件数	-	-	-	155	155
	人数	-	-	-	1,529	1,529
夜 間 照 明	件数	3,154	238	-	52	3,444
	人数	89,116	4,082	-	387	93,585
合 計	件数	16,723	4,495	-	207	21,425
	人数	525,754	74,137	-	1,916	601,807

区 分	単 位	社 会 体 育 施 設					計	
		青 沼 テ ニ ス 場	青 葉 ス ポ ー ツ 広 場	東 下 条 ス ポ ー ツ 広 場	中 道 ス ポ ー ツ 広 場	古 関 ・ 梯 ス ポ ー ツ 公 園 広 場		小 学 校 跡 地
グ ラ ウ ン ド	件数	-	447	132	82	-	358	1,019
	人数	-	19,392	8,102	5,571	-	9,562	42,627
野 球 場	件数	-	223	-	-	-	-	223
	人数	-	12,214	-	-	-	-	12,214
夜 間 照 明	件数	-	467	-	293	-	163	923
	人数	-	5,466	-	5,933	-	4,847	16,246
体 育 館	件数	-	-	-	27	-	702	729
	人数	-	-	-	1,235	-	19,736	20,971
テ ニ ス	件数	195	-	475	-	-	-	670
	人数	2,376	-	5,991	-	-	-	8,367
弓 道 場	件数	-	318	-	-	-	-	318
	人数	-	3,532	-	-	-	-	3,532
そ の 他	件数	-	-	-	-	-	-	-
	人数	-	-	-	-	-	-	-
合 計	件数	195	1,455	607	402	-	1,223	3,882
	人数	2,376	40,604	14,093	12,739	-	34,145	103,957

(資料)教育部生涯教育振興室スポーツ振興課調

22 緑が丘スポーツ公園利用状況(平成23年度)

区 分	野 球 場	球 技 場	庭 球 場	競 技 場	水 泳 場	合 計
件 数	261	825	2,202	1,322	8,884	13,494
人 数	20,199	35,341	24,912	33,627	9,239	123,318

(資料)教育部生涯教育振興室スポーツ振興課調

23 県立美術館観覧者状況(平成23年度)

(単位:日、人)

		常設展	特別展			
			ムーミンと仲間たち	川端康成コレクションと東山魁夷	浅川伯教・巧兄弟の心と眼	モーリス・ドニのちの輝き、子どものいる風景
開館日数		310	45	47	32	48
個人観覧	一般	41,223	13,362	8,480	2,549	4,992
	大・高	3,155	1,501	312	60	216
	中・小	1,988	858	198	37	129
	計	46,366	15,721	8,990	2,646	5,337
団体観覧	一般	4,131	121	734	107	21
	大・高	1,118	276	15	9	0
	中・小	595	0	0	5	0
	計	5,844	397	749	121	21
無料観覧		50,971	10,854	7,260	6,757	7,361
合計		103,181	26,972	16,999	9,524	12,719
1日平均観覧者数		333	599	362	298	265

参考 教育課程について
無料観覧の中には教育課程として入館している中・小学生を含む。
その内訳は次のとおり。

(単位:人)

無料観覧 人数中の 教育課程 人数	常設展	特別展
		-
計	2,614	643

24 県立文学館観覧者状況(平成23年度)

(単位:日、人)

区分 / 種別	常設展	企 画 展		
		文芸映画のたのしみ	深沢七郎の文学	
開館日数	310	45	53	
個人観覧	一般	859	236	480
	大・高	73	5	6
	中・小	25	4	4
	計	957	245	490
団体観覧	一般	1,329	313	518
	大・高	83	19	18
	中・小	20	5	1
	計	1,432	337	537
文学館・美術館共通券	一般	2,343		
	大・高	253		
	中・小	128		
	計	2,724		
定期観覧券及び4館共通観覧券	382	81	112	
教育課程(高校・半額)	354	0	0	
無料観覧	11,291	3,379	3,190	
合 計	17,140	4,042	4,329	
1日平均観覧者数	55	90	82	

※ 中・小学生の教育課程での観覧者数は、無料観覧者数に含む。
 ※ 個人観覧者の入場者数は、文学館・美術館共通券での入場者を含まない。
 (資料)山梨県立文学館調

(単位:人)

特設展	
手紙を書こう	平成23年7月23日～8月28日
2,686	
樋口一葉山梨への手紙	平成23年11月19日～12月25日
2,127	

(単位:人)

新収蔵品展	
直筆のあじわい	平成24年2月2日～3月21日
2,403	

25 県立科学館入館者状況(平成23年度)

(単位:日、人)

区分 / 種別	常設展	企画展
開館日数	306	(43)
入館者 (個人・団体・ 無料含む)	一般・大学生	71,004
	高校生	1,749
	中・小学生	53,077
	幼児	33,406
	天文事業参加者	2,973
	計	162,209
1日平均入館者数	530	(742)
学習利用(県外含まない)	校数	(387)
	入館者数	(18,623)

※ ()の数字は、常設展の入館者数に含まれる。
 ※ 学習利用とは、保育園・保育所・幼稚園・小学校・中学校・高校が、授業・遠足などで利用する場合。
 (資料)山梨県立科学館調

26 児童館・児童センター・幼児教育センター利用者状況

石田児童館				
区分 / 年度		平成21年度	平成22年度	平成23年度
放課後児童クラブ	日数	252	253	255
	人員	7,305	7,950	6,344
自由来館児童	日数	291	292	293
	人員	5,879	4,881	4,759
集団指導	日数	94	93	160
	人員	1,795	1,594	1,828
人員合計		14,979	14,425	12,931

朝気児童館				
区分 / 年度		平成21年度	平成22年度	平成23年度
放課後児童クラブ	日数	252	253	255
	人員	4,012	2,900	5,430
自由来館児童	日数	291	292	293
	人員	5,521	5,880	4,494
集団指導	日数	96	106	91
	人員	3,428	3,024	2,319
人員合計		12,961	11,804	12,243

北新児童センター				
区分 / 年度		平成21年度	平成22年度	平成23年度
放課後児童クラブ	日数	252	253	255
	人員	5,869	5,405	5,733
自由来館児童	日数	291	292	293
	人員	9,939	6,383	6,346
集団指導	日数	76	87	77
	人員	1,935	1,781	1,715
人員合計		17,743	13,569	13,794

西部児童センター				
区分 / 年度		平成21年度	平成22年度	平成23年度
放課後児童クラブ	日数	252	253	255
	人員	11,886	12,283	14,198
自由来館児童	日数	291	292	293
	人員	7,221	7,118	6,004
集団指導	日数	85	91	87
	人員	2,205	2,342	2,310
人員合計		21,312	21,743	22,512

中道北児童館				
区分 / 年度		平成21年度	平成22年度	平成23年度
放課後児童クラブ	日数	252	253	255
	人員	3,692	5,288	4,651
自由来館児童	日数	291	292	293
	人員	7,576	7,967	7,466
集団指導	日数	44	100	116
	人員	1,441	2,152	2,158
人員合計		12,709	15,407	14,275

中道南児童館				
区分 / 年度		平成21年度	平成22年度	平成23年度
放課後児童クラブ	日数	252	253	255
	人員	2,460	2,677	2,578
自由来館児童	日数	291	292	293
	人員	5,636	6,181	4,496
集団指導	日数	220	143	161
	人員	1,564	1,792	1,481
人員合計		9,660	10,650	8,555

中央部幼児教育センター				
区分 / 年度		平成21年度	平成22年度	平成23年度
来館者数	子ども	11,042	11,358	10,605
	大人	9,507	10,678	10,060
	計	20,549	22,036	20,665

中道つどいの広場				
区分 / 年度		平成21年度	平成22年度	平成23年度
来館者数	子ども	3,747	4,071	4,362
	大人	2,903	3,464	3,937
	計	6,650	7,535	8,299

北部幼児教育センター				
区分 / 年度		平成21年度	平成22年度	平成23年度
来館者数	子ども	12,964	14,450	14,799
	大人	11,161	12,684	11,800
	計	24,125	27,134	26,599

(資料)福祉部子育て支援室児童保育課・児童育成課調

27 公民館利用者状況

中 央 公 民 館				
区 分 / 年 度		平成21年度	平成22年度	平成23年度
社会教育関係団体	件数	1,702	1,473	1,036
	人員	22,974	19,752	15,449
その他の利用団体	件数	2,921	3,311	3,234
	人員	38,657	45,091	49,857
計	件数	4,623	4,784	4,270
	人員	61,631	64,843	65,306

遊 亀 公 民 館				
区 分 / 年 度		平成21年度	平成22年度	平成23年度
社会教育関係団体	件数	920	1,172	1,097
	人員	20,027	18,887	19,882
その他の利用団体	件数	951	1,358	1,358
	人員	27,813	32,089	32,327
計	件数	1,871	2,530	2,455
	人員	47,840	50,976	52,209

北 公 民 館				
区 分 / 年 度		平成21年度	平成22年度	平成23年度
社会教育関係団体	件数	1,409	1,441	1,484
	人員	23,040	25,631	25,254
その他の利用団体	件数	3,012	3,452	3,055
	人員	44,239	52,081	44,376
計	件数	4,421	4,893	4,539
	人員	67,279	77,712	69,630

社 会 教 育 セ ン タ ー				
区 分 / 年 度		平成21年度	平成22年度	平成23年度
社会教育関係団体	件数	1,115	1,130	1,023
	人員	17,759	17,320	15,049
その他の利用団体	件数	1,041	1,296	1,412
	人員	20,814	26,606	24,664
計	件数	2,156	2,426	2,435
	人員	38,573	43,926	39,713

南 西 公 民 館				
区 分 / 年 度		平成21年度	平成22年度	平成23年度
社会教育関係団体	件数	1,188	1,098	1,092
	人員	17,293	16,246	16,643
その他の利用団体	件数	1,455	1,618	1,507
	人員	19,045	19,810	21,198
計	件数	2,643	2,716	2,599
	人員	36,338	36,056	37,841

東 公 民 館				
区 分 / 年 度		平成21年度	平成22年度	平成23年度
社会教育関係団体	件数	1,227	1,265	1,202
	人員	18,840	17,343	17,411
その他の利用団体	件数	1,637	1,526	1,697
	人員	26,892	22,791	26,077
計	件数	2,864	2,791	2,899
	人員	45,732	40,134	43,488

北 東 公 民 館				
区 分 / 年 度		平成21年度	平成22年度	平成23年度
社会教育関係団体	件数	1,625	1,761	1,524
	人員	16,175	17,396	14,136
その他の利用団体	件数	1,325	1,485	1,490
	人員	16,382	16,889	16,622
計	件数	2,950	3,246	3,014
	人員	32,557	34,285	30,758

南 公 民 館				
区 分 / 年 度		平成21年度	平成22年度	平成23年度
社会教育関係団体	件数	662	706	729
	人員	13,126	15,525	13,483
その他の利用団体	件数	981	1,365	1,397
	人員	27,111	44,823	43,288
計	件数	1,643	2,071	2,126
	人員	40,237	60,348	56,771

西 公 民 館				
区 分 / 年 度		平成21年度	平成22年度	平成23年度
社会教育関係団体	件数	1,432	1,535	1,378
	人員	22,609	25,338	20,331
その他の利用団体	件数	2,035	2,114	2,233
	人員	40,560	38,945	32,453
計	件数	3,467	3,649	3,611
	人員	63,169	64,283	52,784

中 道 公 民 館				
区 分 / 年 度		平成21年度	平成22年度	平成23年度
社会教育関係団体	件数	324	323	298
	人員	4,361	4,455	3,929
その他の利用団体	件数	97	127	86
	人員	2,900	2,751	2,120
計	件数	421	450	384
	人員	7,261	7,206	6,049

※その他の利用団体とは、公共団体、自治会、有料団体、個人を表す。

(資料)教育部生涯教育振興室生涯学習課調

28 甲府市総合市民会館利用状況

月別 / 施設	山の都アリーナ				芸術ホール		格技場		
	スポーツ		スポーツ以外		件数	利用者数	件数	利用者数	
	件数	利用者数	件数	利用者数					
平成21年度合計	1,347	15,008	97	30,196	245	70,261	485	17,514	
平成22年度合計	1,462	18,517	99	29,574	243	62,893	507	17,118	
平成23年度	合計	1,278	17,909	106	40,298	234	66,865	511	16,786
	4月	110	1,237	8	1,100	16	4,370	47	1,401
	5月	128	1,366	1	400	18	5,503	38	1,089
	6月	148	1,702	4	700	23	7,165	45	1,425
	7月	82	2,047	17	5,933	23	6,123	45	1,427
	8月	117	1,423	8	3,345	13	2,310	39	1,136
	9月	106	1,559	17	3,460	17	4,180	49	1,622
	10月	83	1,679	16	8,380	32	9,878	48	1,735
	11月	105	1,291	8	5,320	27	8,108	41	1,349
	12月	86	939	10	5,240	26	7,220	39	1,554
	1月	78	998	5	3,060	9	1,943	35	1,097
	2月	99	1,968	5	3,080	14	5,230	40	1,507
	3月	136	1,700	7	280	16	4,835	45	1,444

月別 / 施設	練習室		大会議室等		合計		
	件数	利用者数	件数	利用者数	件数	利用者数	
平成21年度合計	225	7,110	2,082	132,226	4,481	272,315	
平成22年度合計	204	6,086	1,659	117,015	4,174	251,203	
平成23年度	合計	187	5,164	1,550	131,643	3,866	278,665
	4月	10	320	127	4,728	318	13,156
	5月	11	306	119	7,533	315	16,197
	6月	15	376	141	8,013	376	19,381
	7月	18	530	137	11,013	322	27,073
	8月	12	302	112	11,988	301	20,504
	9月	12	355	156	11,597	357	22,773
	10月	23	660	137	15,014	339	37,346
	11月	21	570	136	15,130	338	31,768
	12月	20	550	119	8,544	300	24,047
	1月	18	465	116	9,688	261	17,251
	2月	15	440	123	13,263	296	25,488
	3月	12	290	127	15,132	343	23,681

(資料) 甲府市総合市民会館調

29 甲府市内の文化財一覧①

(単位: 件)

区分 / 指定別	国指定	県指定	市指定	計
建造物	7	4	8	19
彫刻	4	10	18	32
絵画	4	8	6	18
書跡	0	7	9	16
工芸品	1	10	4	15
考古資料	2	13	2	17
歴史資料	0	1	2	3
史跡	3	5	10	18
名勝	1	1	0	2
天然記念物	4	7	10	21
無形民俗	1	1	3	5
有形民俗	0	2	4	6
計	27	69	76	172

国登録文化財	建築物	土木構造物	計
	8	5	13

※平成24年12月1日現在

(資料) 教育部生涯教育振興室文化振興課調

甲府市内の文化財一覧②

番	種別	名	称	所在地	所有者・管理者	指定年月日
1	建・国	東光寺仏殿		東光寺3丁目7-37	東光寺	昭和2年4月25日
2	建・国	穴切大神社本殿付棟札		宝2丁目8-5	穴切大神社	昭和10年5月13日
3	建・国	塩沢寺地蔵堂		湯村3丁目17-2	塩沢寺	昭和24年2月18日
4	建・国	善光寺本堂付厨子・棟札		善光寺3丁目36-1	善光寺	昭和30年6月22日
5	建・国	善光寺山門付棟札		善光寺3丁目36-1	善光寺	昭和30年6月22日
6	建・国	旧睦沢学校校舎		北口2丁目2-1	甲府市	昭和42年6月15日
7	建・国	高室家住宅		高室町754	個人蔵	平成22年12月24日
8	建・県	塩沢寺無縫塔		湯村3丁目17-2	塩沢寺	昭和46年4月8日
9	建・県	旧吉祥院八面石幢		北口3丁目3-24	個人蔵	昭和61年3月19日
10	建・県	立本寺本堂		池田2丁目15-19	立本寺	昭和63年5月12日
11	建・県	山梨県庁舎別館(旧本館)及び県議会議事堂		丸の内1丁目6-1	山梨県	平成21年12月24日
12	建・市	法泉寺の経蔵及び内部の輪蔵付鉄眼版一切経		和田町2595	法泉寺	昭和56年3月10日
13	建・市	法泉寺鐘樓門		和田町2595	法泉寺	昭和59年5月12日
14	建・市	石川家住宅		城東5丁目3-5	個人蔵	昭和54年8月14日
15	建・市	大泉寺総門		古府中町5015	大泉寺	平成5年9月1日
16	建・市	穴切大神社随神門付棟札		宝2丁目8-5	穴切大神社	平成13年3月30日
17	建・市	住吉神社本殿		住吉1-13-10	住吉神社	平成19年6月30日
18	建・市	佐久神社本殿		下向山892	佐久神社	平成19年6月30日
19	建・市	永泰寺釈迦堂		古関町1555	永泰寺	平成20年8月29日
20	彫・国	木造阿弥陀如来及両脇侍像		善光寺3丁目36-1	善光寺	明治39年9月6日
21	彫・国	木造阿弥陀如来及両脇侍像		善光寺3丁目36-1	善光寺	明治39年9月6日
22	彫・国	木造聖徳太子立像		小瀬町406	仁勝寺	昭和4年4月6日
23	彫・国	銅造阿弥陀如来及両脇侍立像		善光寺3丁目36-1	善光寺	昭和48年6月6日
24	彫・県	木造十一面観音立像		山宮町3314	青松院	昭和34年2月9日
25	彫・県	石造地蔵菩薩坐像		湯村3丁目17-2	塩沢寺	昭和35年11月9日
26	彫・県	木造薬師十二神将像		東光寺3丁目7-37	東光寺	昭和54年2月8日
27	彫・県	木造薬師如来坐像		東光寺3丁目7-37	東光寺	昭和54年2月8日
28	彫・県	木造源頼朝坐像		善光寺3丁目36-1	善光寺	昭和54年12月28日
29	彫・県	銅造観世音菩薩立像		丸の内1丁目18-1	甲府市	平成8年2月19日
30	彫・県	木造釈迦如来坐像		桜井町953	東禅寺	平成16年11月29日
31	彫・県	木造釈迦如来坐像		心経寺町1200	安国寺	昭和39年11月29日
32	彫・県	木造役行者及び二鬼像		右左口町4104	円楽寺	昭和39年11月29日
33	彫・県	木造釈迦如来坐像		古関町1555	永泰寺	昭和35年11月7日
34	彫・市	法泉寺夢窓国師坐像		和田町2595	法泉寺	昭和55年2月12日
35	彫・市	法泉寺釈迦如来坐像		和田町2595	法泉寺	昭和55年2月12日
36	彫・市	木造不動明王立像		山宮町3314	青松院	昭和59年5月12日
37	彫・市	木造釈迦如来坐像		下積翠寺町108	長宝寺	昭和62年3月31日
38	彫・市	木造夢窓国師坐像		後屋町568	勝善寺	昭和62年3月31日
39	彫・市	木造釈迦如来坐像		後屋町568	勝善寺	平成3年3月29日
40	彫・市	木造阿弥陀如来立像		国母1丁目11-8	清泰寺	平成3年3月29日
41	彫・市	木造地蔵菩薩立像		桜井町999	逍遙院	平成3年3月29日
42	彫・市	福王寺仏像群		上町1237	福王寺	平成3年3月29日
43	彫・市	木造源実朝坐像		善光寺3丁目36-1	善光寺	平成9年11月27日
44	彫・市	木造本田善光坐像		善光寺3丁目36-1	善光寺	平成9年11月27日
45	彫・市	木造本田善光夫人坐像		善光寺3丁目36-1	善光寺	平成9年11月27日
46	彫・市	木造法然上人坐像		善光寺3丁目36-1	善光寺	平成9年11月27日
47	彫・市	木造蓮生法師坐像		善光寺3丁目36-1	善光寺	平成9年11月27日
48	彫・市	木造玄和居士坐像		善光寺3丁目36-1	善光寺	平成9年11月27日
49	彫・市	宇波刀神社神像群		宮原町1265	宇波刀神社	平成13年3月30日
50	彫・市	木造薬師如来立像		善光寺3丁目36-1	善光寺	平成20年8月29日

51	彫・市	敬泉寺木造十一面観音立像	右左口町64	敬泉寺	平成21年6月15日
52	絵・国	絹本着色武田信虎夫人像	愛宕町208	長禅寺	明治38年4月4日
53	絵・国	絹本着色武田信虎像	古府中町5015	大泉寺	昭和10年4月30日
54	絵・国	絹本墨画松梅図	古府中町5015	大泉寺	昭和30年6月22日
55	絵・国	絹本着色釈迦三尊十八羅漢図	太田町5-16	一蓮寺	平成22年6月29日
56	絵・県	絹本着色浄土曼荼羅図	善光寺3丁目36-1	善光寺	昭和35年11月7日
57	絵・県	紙本着色渡唐天神像	愛宕町208	長禅寺	昭和40年8月19日
58	絵・県	紙本着色渡唐天神像	太田町5-16	一蓮寺	昭和40年8月19日
59	絵・県	絹本着色雪田和尚画像	塚原町828	恵運院	昭和47年8月7日
60	絵・県	絹本着色柳沢吉保像	太田町5-16	一蓮寺	平成9年12月15日
61	絵・県	絹本着色善光寺如来絵伝	善光寺3丁目36-1	善光寺	平成10年6月8日
62	絵・県	絹本着色束帯天神像	太田町5-16	一蓮寺	平成12年3月2日
63	絵・県	絹本着色柿本人麻呂像	太田町5-16	一蓮寺	平成12年3月2日
64	絵・市	紙本着色鉄山禅師画像	国母4丁目17-15	義雲院	昭和61年3月13日
65	絵・市	絹本墨画不動明王図	太田町5-16	一蓮寺	平成5年9月1日
66	絵・市	絹本着色阿弥陀三尊来迎図	太田町5-16	一蓮寺	平成5年9月1日
67	絵・市	絹本着色阿弥陀三尊来迎図	太田町5-16	一蓮寺	平成5年9月1日
68	絵・市	絹本紺地金泥阿弥陀三尊像	城東1丁目13-1	天尊鉢寺	平成9年11月27日
69	絵・市	麻布朱地著色地藏十王図	善光寺3丁目36-1	善光寺	平成9年11月27日
70	書・県	坂田家文書	大和町7-1	個人蔵	昭和33年6月19日
71	書・県	蘭溪道隆書簡	東光寺3丁目7-37	東光寺	昭和48年7月12日
72	書・県	大泉寺文書	古府中町5015	大泉寺	昭和55年9月18日
73	書・県	祇園寺文書	古府中町1481-2	個人蔵	昭和56年3月12日
74	書・県	一蓮寺過去帳	太田町5-16	一蓮寺	昭和58年12月26日
75	書・県	紙本墨書「獬狗経」	富士見1丁目14-20	個人蔵	昭和63年5月12日
76	書・県	鉄山宗鈍印可関係史料二通	国母4丁目17-15	義雲院	平成9年6月12日
77	書・市	武田信玄和漢連句	上積翠寺町984	積翠寺	昭和46年10月8日
78	書・市	紺紙金泥法華経	古府中町5015	大泉寺	昭和52年3月24日
79	書・市	法泉寺古文書	和田町2595	法泉寺	昭和55年2月12日
80	書・市	旧荒川村「当村地名明細帳」一冊付荒川組地籍図等十点	荒川1丁目8-5	個人蔵	昭和56年3月10日
81	書・市	恵運院文書	塚原町828	恵運院	昭和60年5月14日
82	書・市	紙本墨書日蓮書状	若松町6-8	信立寺	昭和61年3月13日
83	書・市	逍遙院文書	桜井町999	逍遙院	昭和62年3月31日
84	書・市	紺紙金泥法華経	武田1丁目4-34	法華寺	平成8年2月14日
85	書・市	円光院文書	岩窪町500	円光院	平成元年4月12日
86	工・国	太刀銘一	古府中町2611	武田神社	大正10年4月30日
87	工・県	武具散蒔絵鼓胴	御岳町2347	金桜神社	昭和42年8月7日
88	工・県	住吉蒔絵手箱	御岳町2347	金桜神社	昭和42年8月7日
89	工・県	筏散蒔絵鼓胴	御岳町2347	金桜神社	昭和42年8月7日
90	工・県	能面	御岳町2347	金桜神社	昭和42年8月7日
91	工・県	家紋散蒔絵手箱	御岳町2347	金桜神社	昭和42年8月7日
92	工・県	刀折返銘久宗	中央4丁目11-8	個人蔵	昭和44年11月20日
93	工・県	刀銘栗田口近江守忠綱	古府中町961	個人蔵	昭和44年11月20日
94	工・県	善光寺銅鐘	善光寺3丁目36-1	善光寺	昭和54年1月24日
95	工・県	脇差銘一徳斎助則	伊勢4丁目5-8	個人蔵	昭和55年9月18日
96	工・県	金銅金具装筈	古府中町5015	大泉寺	昭和63年5月12日
97	工・市	八ノ宮良純親王墨跡及び硯箱・煙草盆	上積翠寺町984	積翠寺	昭和46年10月8日
98	工・市	円光院天目茶碗・赤絵碗	岩窪町500	円光院	平成元年4月12日
99	工・市	打敷	岩窪町500	円光院	平成元年4月12日
100	工・市	木造厨子入刀八毘沙門天像及び勝軍地藏像	岩窪町500	円光院	平成元年4月12日

101	考・国	深鉢形土器1点	下曽根町923	山梨県立考古博物館	昭和63年6月6日
102	考・国	一の沢遺跡出土品167点	下曽根町923	山梨県立考古博物館	平成11年6月7日
103	考・県	塩沢寺弥陀種子板碑	湯村3丁目17-2	塩沢寺	昭和40年7月13日
104	考・県	大坪遺跡出土刻書土器	丸の内1丁目18-1	甲府市	平成14年7月4日
105	考・県	銚子塚古墳出土埴輪3点	下曽根町923	山梨県立考古博物館	平成8年5月2日
106	考・県	木製農具、木製剣、皮綴部材	下曽根町923	山梨県立考古博物館	平成8年11月7日
107	考・県	立石遺跡出土品14点	下曽根町923	山梨県立考古博物館	平成9年6月12日
108	考・県	丘の公園第二遺跡出土品161点	下曽根町923	山梨県立考古博物館	平成9年6月12日
109	考・県	丘の公園14番ホール遺跡出土品40点	下曽根町923	山梨県立考古博物館	平成9年6月12日
110	考・県	稲荷塚古墳出土、銅鏡、象嵌太刀等出土品一式190点	下曽根町923	山梨県立考古博物館	平成14年7月4日
111	考・県	容器型土偶2点	下曽根町923	山梨県立考古博物館	平成15年5月1日
112	考・県	平林二号墳出土品492点	下曽根町923	山梨県立考古博物館	平成16年5月6日
113	考・県	大師東丹保遺跡網代1点	下曽根町923	山梨県立考古博物館	平成17年12月26日
114	考・県	甲府城跡出土飾瓦	下曽根町923	山梨県立考古博物館	平成22年3月31日
115	考・県	甲府城跡出土遺物	下曽根町923	山梨県立考古博物館	平成23年9月1日
116	考・市	外中代遺跡出土暗文絵画土器	丸の内1丁目18-1	甲府市	平成8年2月14日
117	考・市	円楽寺経筒附泥塔	右左口町4104	円楽寺	平成21年1月22日
118	歴・県	右左口区有文書及び関連資料	右左口町	宿区	平成14年7月4日
119	歴・市	廃般舟院墓石群外出土品一式	太田町5-16	一蓮寺	昭和57年3月9日
120	歴・市	旧古府中村日影組村絵図	古府中町3166	個人蔵	昭和56年3月10日
121	史・国	武田氏館跡	古府中町・大手3丁目・及び屋形3丁目	甲府市	昭和13年5月30日
122	史・国	銚子塚古墳附丸山塚古墳	下曽根町	山梨県	昭和5年2月28日
123	史・国	要害山	上積翠寺町	甲府市	平成3年3月30日
124	史・県	武田信虎の墓	古府中町5015	大泉寺	昭和35年11月7日
125	史・県	旧甲府城愛宕町石切場跡	愛宕町85番2、86番	財務省関東財務局	平成21年11月12日
126	史・県	武田晴信室三条氏墓	岩窪町500	円光院	昭和42年8月7日
127	史・県	加牟那塚	千塚3丁目2280	山梨県	昭和43年2月8日
128	史・県	甲府城跡	丸の内1丁目5-1	山梨県	昭和43年12月1日
129	史・市	源有雅の墓	小瀬町99	小瀬町自治会	昭和48年4月1日
130	史・市	穴塚	荒川2丁目13	甲府市	昭和55年8月8日
131	史・市	武田信武之墓	和田町2595	法泉寺	昭和56年3月10日
132	史・市	武田勝頼之墓	和田町2595	法泉寺	昭和56年3月10日
133	史・市	加藤光泰の墓	善光寺3丁目36-1	善光寺	昭和62年3月31日
134	史・市	河尻塚	岩窪町268	武田神社	昭和62年3月31日
135	史・市	横根・桜井積石塚古墳群	横根町・桜井町	逍遙院他	平成11年7月21日
136	史・市	万寿森古墳	湯村3丁目462-2他	武蔵野興業株式会社	平成16年8月19日
137	史・市	湯村山城跡	湯村3丁目497他	山梨県・武蔵野興業株式会社	平成16年8月19日
138	史・市	天神山古墳	下向山町4060ほか	個人	平成21年3月25日
139	特名国	御岳昇仙峽	猪狩町他	山梨県	昭和28年3月31日
140	名・県	東光寺庭園	東光寺3丁目7-37	東光寺	昭和54年3月31日
141	特天国	カモシカ		山梨県	昭和9年5月1日
142	天・国	甲斐犬		山梨県	昭和9年1月22日
143	天・国	燕岩岩脈	御岳町3285-1	甲府市	昭和9年12月28日
144	天・国	ヤマネ		山梨県	昭和50年6月26日
145	天・県	塩部寿のフジ	緑が丘2丁目8-1	山梨県	昭和33年6月19日
146	天・県	岩窪のヤツブサウメ	岩窪町246		昭和34年2月9日
147	天・県	塩沢寺の舞鶴のマツ	湯村3丁目17-2	塩沢寺	昭和40年5月13日
148	天・県	水晶峠のヒカリゴケ洞穴	御岳町室の平3290	甲府市	昭和38年9月9日
149	天・県	慈恩寺のフジ	大津町1322	慈恩寺	昭和62年1月21日

150	天・県	リニア高川トンネル産出新第三紀化石十五種三十七点	丸の内1丁目6番1号	山梨県	平成6年11月7日
151	天・県	兄川から出土したナウマン像等の化石	下曾根町923	山梨県立考古博物館	平成7年6月22日
152	天・市	玄法院のイチョウ	天神町2-18	玄法院	昭和42年4月11日
153	天・市	西下条のシダレイチョウ	西下条町734	個人蔵	昭和42年4月11日
154	天・市	上石田のサイカチ	上石田1丁目	上石田北部自治会	昭和44年2月14日
155	天・市	東光寺町稲荷神社のサカキ	東光寺町2153	東光寺西部自治会	昭和44年3月11日
156	天・市	金桜神社のスギ群	御岳町2347	金桜神社	昭和52年3月1日
157	天・市	下今井のヒイラギ	下今井町745	個人蔵	昭和42年11月14日
158	天・市	塩沢寺のシラカシ林	湯村3丁目17-2	塩沢寺	昭和62年3月31日
159	天・市	カワセミ	市内一円	甲府市	昭和61年3月13日
160	天・市	円楽寺のイチョウ	右左口町4104	円楽寺	平成19年6月30日
161	天・市	王子権現のシダレザクラ	右左口町3239	王子権現	平成19年6月30日
162	民無国	天津司の舞	小瀬町・下鍛冶屋町	天津司の舞保存会	昭和51年3月26日
163	民無県	黒平の能三番	黒平町	黒平の能三番保存会	昭和35年11月7日
164	民無市	甲府囃子	中央2丁目	甲府囃子保存会	昭和40年7月13日
165	民無市	金桜神社大々神楽付面と衣裳	御岳町2347	金桜神社大々神楽保存会	昭和57年3月9日
166	民無市	甲府町火消し	甲府市	甲府市消防記念会	昭和63年6月17日
167	民有県	山城の七天神	上今井町	個人蔵	昭和35年11月7日
168	民有県	右左口人形及び関連衣裳	右左口町	宿区	昭和40年7月13日
169	民有市	国玉の農ごよみ絵屏風	国玉町1164	個人蔵	昭和50年8月12日
170	民有市	武田道遙軒位牌	桜井町999	道遙院	昭和52年3月24日
171	民有市	国母稲積地蔵立像	国母8丁目12-27	国母8丁目東部自治会	昭和54年4月9日
172	民有市	法泉寺石造井戸側	和田町2595	法泉寺	昭和55年2月12日
173	国登録	甲府法人会館	中央4丁目12-21	甲府法人会	平成8年12月20日
174	国登録	平瀬浄水場旧濾過地整水井	平瀬町437-3	甲府市水道事業管理者	平成9年7月15日
175	国登録	平瀬水源旧事務所(水交庵)	平瀬町437-3	甲府市水道事業管理者	平成9年12月12日
176	国登録	平瀬浄水場旧取水口門部	平瀬町437-3	甲府市水道事業管理者	平成10年9月2日
177	国登録	平瀬浄水場旧片山隧道下口	羽黒町梨の木1715	甲府市水道事業管理者	平成10年9月2日
178	国登録	平瀬浄水場旧片山隧道上口	平瀬町2903	甲府市水道事業管理者	平成10年10月9日
179	国登録	平瀬浄水場第2隧道上口	平瀬町	甲府市水道事業管理者	平成11年8月23日
180	国登録	旧富岡敬明家住宅	善光寺町3135	個人蔵	平成12年5月17日
181	国登録	旧富岡敬明家住宅蔵	善光寺町3135	個人蔵	平成15年3月18日
182	国登録	旧富岡敬明家住宅厩	善光寺町3135	個人蔵	平成15年3月18日
183	国登録	旧富岡敬明家住宅石壘	善光寺町3135	個人蔵	平成15年3月18日
184	国登録	旧上九一色郵便局	古関町3306	個人蔵	平成8年12月20日
185	国登録	山梨大学赤レンガ倉庫	北新1丁目	山梨大学	平成18年11月9日

※平成24年12月1日現在

(資料)教育部生涯教育振興室文化振興課調

1 1 勞 働

1 一般職業紹介状況(甲府公共職業安定所管内)

区分 / 年度		単位	平成21年度	平成22年度	平成23年度
求職者数	有効求職者数 (A)	人	134,410	112,480	111,399
			(33,937)	(32,364)	(33,663)
	新規求職者数 (B)		29,781	26,467	26,952
			(8,259)	(8,079)	(8,185)
求人数	有効求人数 (C)	人	60,456	62,517	65,257
			(20,926)	(22,019)	(24,903)
	新規求人数		24,387	24,341	25,767
			(8,714)	(9,096)	(10,307)
充足数		人	7,922	7,754	7,858
			(3,029)	(2,957)	(3,023)
就職者数 (D)		件	7,267	6,961	7,248
			(2,749)	(2,655)	(2,702)
有効求人倍率 (C/A)		%	0.45	0.56	0.59
			(0.62)	(0.68)	(0.74)
新規就職率 (D/B×100)		%	24.4	26.3	26.9
			(33.3)	(32.9)	(33.0)

※()内は、パートの内数である。

(資料)甲府公共職業安定所調

2 雇用保険給付取扱状況

(単位:件、人、千円)

年度月別／項目	1 離職票提出件数	2 受給資格決定件数	3 初回受給者数
平成21年度	7,999	7,905	7,581
平成22年度	6,492	6,036	5,155
平成23年度	6,982	6,624	5,649
4月	1,074	1,053	508
5月	745	750	735
6月	565	585	623
7月	547	461	476
8月	494	511	568
9月	498	445	449
10月	589	541	358
11月	389	352	460
12月	416	399	310
1月	530	479	349
2月	475	454	472
3月	660	594	341

年度月別／項目	4 受給者実人員	5 失業給付総支給額
平成21年度	37,910	6,128,038
平成22年度	24,538	3,853,815
平成23年度	25,616	3,962,040
4月	1,950	268,490
5月	2,150	301,507
6月	2,374	332,607
7月	2,400	344,155
8月	2,523	381,129
9月	2,393	378,480
10月	2,206	351,636
11月	2,141	359,768
12月	1,935	310,309
1月	1,885	336,563
2月	1,908	292,710
3月	1,751	304,686

(資料)甲府公共職業安定所調

3 甲府市シルバー人材センター活動状況(平成23年度)

(単位:件、人)

職種 / 区分	申込件数	受注件数	就業実人員	就業延人員	会員数
専門技術	15	15	/	912	38
事務整理	245	245		1,100	52
管理監視	46	46		10,199	76
折衝外交	9	9		108	13
技能	2,424	2,424		6,913	143
一般作業	2,117	2,117		28,211	240
サ一ビス	230	230		5,762	73
その他	0	0		0	8
計	5,086	5,086	548	53,205	643

(資料)(社)甲府市シルバー人材センター調

4 甲府市シルバー人材センター会員状況(平成23年度)

(単位:人)

年齢別 / 区分	入会動機				計
	社会的 (奉仕的)	健康的	経済的	その他	
60歳未満	0	0	1	0	1
60歳～64歳	29	18	19	0	66
65歳～69歳	87	91	48	2	228
70歳～74歳	65	115	36	3	219
75歳～79歳	23	63	13	7	106
80歳以上	10	22	3	1	36
計	214	309	120	13	656

(資料)(社)甲府市シルバー人材センター調

5 市内の労働組合数の状況

産業分類別 / 年	平成21年 (H21.6.30現在)	平成22年 (H22.6.30現在)	平成23年 (H23.6.30現在)
農業・林業・漁業	3	3	3
鉱業・採石業・砂利採取業	0	0	0
建設業	8	8	6
製造業	12	13	13
電気・ガス・熱供給・水道業	3	3	3
情報通信業	11	11	11
運輸業・郵便業	24	25	24
卸売業・小売業	20	18	14
金融・保険業	20	19	18
不動産業	1	1	2
飲食店・宿泊業	1	1	1
医療・福祉	14	13	14
教育・学習支援業	12	12	12
複合サービス事業	2	2	2
学術研究・専門・技術サービス業・生活関連サービス業・娯楽業・サービス業(他に分類されないもの)	13	14	13
公務	14	14	14
分類不能の産業	2	2	2
合計	160	159	152

(資料)山梨県商工労働部労政雇用課調(労働組合基礎調査)

1 2 建設・都市開発

1 道路の状況

項目 / 区分	単位	市道
実延長	m	673,038.1
改良済	m	451,351.0
未改良	m	221,687.1
舗装済	m	635,971.4
未舗装	m	37,066.7
改良率	%	67.06
舗装率	%	94.49

※ 平成24年3月31日現在

(資料) 都市建設部都市基盤整備室道路河川課調

2 橋りょうの状況

種別 / 区分	市道	
	橋数	延長(m)
鋼橋	100	2,339.8
PC橋	103	1,734.4
RC橋	367	1,516.7
石橋	0	0.0
木橋	8	52.9
合計	578	5,643.8

※ 平成24年3月31日現在

(資料) 都市建設部都市基盤整備室道路河川課調

3 河川の現況

河川名	単位	一級河川	砂防指定地区河川	普通河川
河川数	-	52	84	162
延長	m	148,700	68,080	175,384

※ 平成24年3月31日現在

(資料) 都市建設部都市基盤整備室道路河川課調

4 甲府都市計画区域用途別指定地域

区域別 / 種別		単位	第1種低層住居専用地域	第2種低層住居専用地域	第1種中高層住居専用地域	第2種中高層住居専用地域	第1種住居地域
甲府都市計画区域	面積	ha	403.0	415.0	1,347.0	225.2	1,421.0
	比率	%	7.3	7.5	24.4	4.1	25.7
うち甲府市分	面積	ha	137.0	264.0	879.0	118.0	716.0
	比率	%	4.4	8.6	28.5	3.8	23.3

区域別 / 種別		単位	第2種住居地域	準住居地域	近隣商業地域	商業地域	準工業地域
甲府都市計画区域	面積	ha	251.7	162.7	99.6	280.3	436.3
	比率	%	4.6	2.9	1.8	5.1	7.9
うち甲府市分	面積	ha	156.0	97.0	68.5	272.0	221.0
	比率	%	5.1	3.2	2.2	8.8	7.2

区域別 / 種別		単位	工業地域	工業専用地域	計
甲府都市計画区域	面積	ha	185.9	294.0	5,521.7
	比率	%	3.4	5.3	100.0
うち甲府市分	面積	ha	59.0	91.0	3,078.5
	比率	%	1.9	3.0	100.0

※ 平成24年4月1日現在

(資料) 都市建設部計画指導室都市計画課調

5 都市計画決定一覧

区 分	決 定 事 項	
	面 積 (ha)	
都市計画区域		9,323.0
	(うち甲府都市計画区域)	7,862.0
	(うち笛吹川都市計画区域)	1,461.0
市街化区域		3,190.0
市街化調整区域		4,672.0
用途地域		3,078.5
特別用途地区		221.0
高度利用地区	3カ所	6.2
防火地域		60.0
準防火地域		197.0
風致地区	6カ所	644.2
市街地再開発促進区域	2カ所	2.9
道 路	39路線	* 116,240.0
公 園	39カ所	206.64
緑 地	1カ所	48.7
墓 園	1カ所	76.7
公共下水道	汚水処理区域	4,427.0
公共下水道	雨水排水区域	3,415.0
下水処理場	1カ所	15.6
ごみ処理場	1カ所	5.8
汚物処理場	1カ所	3.2
都市河川	5河川	* 19,040.0
市 場	1カ所	18.1
火 葬 場	1カ所	2.99
一団地の住宅施設	1カ所	5.4
土地区画整理事業	14カ所	280.2
	(うち都市計画事業) 9ヶ所	238.0
	(うち非都市計画事業) 5ヶ所	42.2
工業団地造成事業	2カ所	141.3
地 区 計 画	4カ所	119.9
市街地再開発事業	2カ所	1.0

※ *印の単位はm(メートル)

※ 平成24年4月1日現在

(資料)都市建設部計画指導室都市計画課調

6 土地区画整理事業状況

事業名 / 区分	事業主体	面積(ha)	施行年度	施行状況
甲府都市計画戦災復興 土地区画整理事業	甲府市長	54.73	昭和22～昭和44	施行済
甲府都市計画泉町土地区画整理事業	甲府市	20.62	昭和36～昭和55	施行済
甲府都市計画南西地区 土地区画整理事業	甲府市	63.67	昭和41～昭和47	施行済
甲府市堀之内土地区画整理事業	組合	23.25	昭和56～昭和57	施行済
甲府都市計画事業 寿宝地区土地区画整理事業	甲府市	14.55	昭和59～平成24	施行中
甲府都市計画事業 住吉土地区画整理事業	組合	31.09	昭和63～平成13	施行済
甲府都市計画事業 古府中町土地区画整理事業	組合	12.30	平成元～平成6	施行済
甲府市昭和町神屋土地区画整理事業	組合	6.72 (1.35)	昭和60～昭和62	施行済
甲府都市計画事業甲府市昭和町 清水新居沖田土地区画整理事業	組合	6.89 (0.39)	昭和63～平成3	施行済
甲府都市計画事業 甲府駅周辺土地区画整理事業	甲府市	21.89	平成3～平成35	施行中
甲府市国母駅北土地区画整理事業	組合	5.57	平成6～平成11	施行済
甲府市下飯田土地区画整理事業	組合	5.63	平成7～平成11	施行済
甲府市山宮町土地区画整理事業	組合	6.39	平成8～平成24	施行中
甲府都市計画事業 甲府市大里土地区画整理事業	組合	18.82	平成8～平成19	施行済

※ ()内は、甲府市分。

※ 平成24年4月1日現在

(資料)都市建設部都市拠点整備室甲府駅周辺土地区画整理課調

都市建設部計画指導室都市計画課調

7 市営住宅建設状況

建設年度 / 種別	公営住宅	特別住宅 (中層耐火)	特定住宅 (中層耐火)	定住促進住宅 (木造 2階建)	総数
平成21年度					
建設数	-	-	-	-	-
現在数	2,106	40	40	7	2,193
平成22年度					
建設数	-	-	-	-	-
現在数	2,106	320	40	7	2,473
平成23年度					
建設数	-	-	-	-	-
現在数	1,969	320	40	7	2,336

(資料)都市建設部都市建設総室住宅課調

8 市営住宅入居申込状況

建設年度 / 区分	総人口(人)	総世帯数(世帯)	入居申込数(件)	入居数(戸)
平成21年度	198,804	85,175	174	91
平成22年度	198,408	85,785	176	80
平成23年度	197,026	85,978	147	117

※ 人口、世帯数は募集年度1月1日現在住民基本台帳登録人口を示す。

(資料)都市建設部都市建設総室住宅課調

9 着工建築物状況

区 別 / 年 度		平成21年度	平成22年度	平成23年度
総 数(件)		889	972	972
総 面 積(㎡)		155,419	242,543	218,965
構造別建築物 床面積(㎡)	木 造	85,175	82,341	84,373
	鉄骨・鉄筋コンクリート造	0	7,911	756
	鉄筋コンクリート造	10,119	84,596	33,702
	鉄 骨 造	59,814	66,469	98,897
	コンクリートブロック造	0	629	23
	そ の 他	311	597	1,214
用途別建築物 床面積(㎡)	居 住 専 用	107,314	114,485	107,715
	居住産業併用	2,024	4,167	2,270
	農林水産業用	169	640	600
	鉱工業用	2,227	2,325	20,718
	商 業 用	10,962	15,071	4,090
	公益事業用	292	2,177	127
	サービス業用	17,846	40,219	38,941
	公務文教用	12,398	61,710	44,050
そ の 他	2,187	1,749	454	

(資料)都市建設部計画指導室建築指導課調

《住宅・土地統計調査報告》

10 居住世帯の有無別住宅数及び人が居住する住宅以外の建物数

地 域 / 県・市 別		山梨県	甲府市	
住 宅 数	総 数	398,300	102,090	
	居住世帯あり	総 数	314,600	80,440
		同居世帯なし	313,400	80,000
		同居世帯あり	1,200	440
	居住世帯なし	総 数	83,600	21,640
		一時現在者のみ	2,000	1,120
		空 き 家	80,900	20,310
		建 築 中	800	220
住宅以外で人が居住する建物数		600	110	

※総数と内訳については、1の位を四捨五入しているため合致しない場合がある。

(資料)総務省統計局 平成20年「住宅・土地統計調査報告」

11 住宅の種類、住宅の所有の関係、自動火災感知設備の状況別住宅数

山梨県				
住宅の種類／住宅の所有の関係	総数	自動火災感知設備がある		
		総数	寝室	台所
住宅総数	314,600	91,500	41,400	68,600
持ち家	218,300	48,800	16,800	40,700
借家	90,800	42,800	24,600	27,900
専用住宅	301,300	87,500	40,000	65,400
持ち家	206,100	44,900	15,400	37,600
借家	89,800	42,600	24,600	27,800
店舗その他の併用住宅	13,300	4,000	1,400	3,200

山梨県				
住宅の種類／住宅の所有の関係	自動火災感知設備がある			自動火災感知設備はない
	階段	廊下	その他	
住宅総数	9,500	14,800	10,200	217,600
持ち家	7,900	8,100	5,100	169,600
借家	1,600	6,700	5,000	48,000
専用住宅	8,400	13,600	9,300	208,400
持ち家	6,800	6,900	4,300	161,200
借家	1,600	6,700	5,000	47,200
店舗その他の併用住宅	1,100	1,200	900	9,200

甲府市				
住宅の種類／住宅の所有の関係	総数	自動火災感知設備がある		
		総数	寝室	台所
住宅総数	80,440	31,680	16,070	22,950
持ち家	45,070	13,430	4,870	11,070
借家	33,460	18,250	11,200	11,880
専用住宅	76,510	30,510	15,740	21,960
持ち家	41,620	12,330	4,540	10,140
借家	33,040	18,180	11,200	11,830
店舗その他の併用住宅	3,930	1,170	340	990

甲府市				
住宅の種類／住宅の所有の関係	自動火災感知設備がある			自動火災感知設備はない
	階段	廊下	その他	
住宅総数	2,970	6,270	3,170	46,850
持ち家	2,220	1,980	1,160	31,640
借家	740	4,300	2,010	15,210
専用住宅	2,690	6,000	2,990	44,150
持ち家	1,940	1,730	990	29,290
借家	740	4,270	1,990	14,860
店舗その他の併用住宅	280	270	180	2,700

※ 住宅の所有の関係「不詳」を含む。

※ 総数と内訳については、それぞれ1の位または小数点第3位を四捨五入しているため、合致しない場合がある。

(資料) 総務省統計局 平成20年「住宅・土地統計調査報告」

12 住宅の種類・住宅の所有関係別住宅数、世帯数、世帯人員、1住宅当たり居住室数、1住宅当たり畳数、1住宅当たり延べ面積、1人当たり畳数及び1室当たり人員

山梨県				
住宅の種類／住宅の所有の関係	住宅数	世帯数	世帯人員	1住宅当たり居住室数
住宅総数	314,600	315,800	857,200	5.20
持ち家	218,300	219,400	663,400	6.21
借家	90,800	91,000	184,900	2.75
専用住宅	301,300	302,500	818,100	5.16
持ち家	206,100	207,200	626,900	6.22
借家	89,800	89,900	182,400	2.74
店舗その他の併用住宅	13,300	13,400	39,100	5.94
山梨県				
住宅の種類／住宅の所有の関係	1住宅当たり畳数	1住宅当たり延面積(m ²)	1人当たり畳数	1室当たり人員
住宅総数	37.90	113.66	13.81	0.53
持ち家	46.12	141.07	15.18	0.49
借家	18.14	47.74	8.91	0.74
専用住宅	37.60	111.39	13.75	0.53
持ち家	46.11	139.36	15.16	0.49
借家	18.04	47.18	8.88	0.75
店舗その他の併用住宅	44.68	164.45	15.13	0.50

甲府市				
住宅の種類／住宅の所有の関係	住宅数	世帯数	世帯人員	1住宅当たり居住室数
住宅総数	80,440	80,930	194,050	4.41
持ち家	45,070	45,460	125,130	5.72
借家	33,460	33,560	66,080	2.63
専用住宅	76,510	76,960	183,460	4.34
持ち家	41,620	42,010	115,720	5.72
借家	33,040	33,100	64,970	2.61
店舗その他の併用住宅	3,930	3,970	10,590	5.60

甲府市				
住宅の種類／住宅の所有の関係	1住宅当たり畳数	1住宅当たり延面積(m ²)	1人当たり畳数	1室当たり人員
住宅総数	31.48	93.02	12.93	0.55
持ち家	41.82	127.38	15.06	0.48
借家	17.55	46.73	8.89	0.75
専用住宅	31.01	90.05	12.81	0.56
持ち家	41.77	124.87	15.02	0.49
借家	17.46	46.19	8.88	0.75
店舗その他の併用住宅	40.41	150.21	14.88	0.49

※ 住宅の所有の関係「不詳」を含む。

※ 総数と内訳については、それぞれ1の位または小数点第3位を四捨五入しているため、合致しない場合がある。

(資料)総務省統計局 平成20年「住宅・土地統計調査報告」

13 チビッコ広場の状況

(単位: m²)

		(市有地)		(民有地)	
名称	面積	名称	面積	名称	面積
朝 気 二 丁 目	260.00	住 吉 四 丁 目	156.41	あ す な ろ	5,352.00
荒 川 一 丁 目	538.70	善 光 寺 善 七 会	231.00	飯 後 屋	644.00
飯 田 西	61.75	高 畑 南 西	151.54	上 石 田 中 部	1,073.54
飯 田 東	324.00	武 田 三 丁 目	158.23	上 今 井 町	948.52
池 田 三 丁 目	94.00	千 塚 二 丁 目	697.99	上 今 井 町	826.00
伊 勢 四 丁 目	135.47	千 塚 四 丁 目	97.00	窪 中 島 三 宝 大 荒 神	1,886.98
後 屋 町 第 二	289.07	長 松 寺	142.00	光 景	851.50
梅 ノ 木	813.99	東 光 寺 児 童 遊 園 地	294.55	小 曲	900.00
大 国 エ コ 一	95.00	東 光 寺 東 部	1,019.40	塩 部	252.00
大 国 エ コ 一 第 二	241.00	東 光 寺 東 部 第 二	499.62	城 東 一 丁 目	303.42
大 里 中 耕 地 第 二	115.00	徳 行 五 丁 目	172.00	新 田	282.58
大 里 町 北 耕 地	297.98	徳 行 二 丁 目	119.13	鈴 之 宮	1,275.17
大 里 町 北 耕 地 第 三	225.00	富 竹 一 丁 目	146.00	住 吉	1,980.00
大 里 町 北 耕 地 第 二	242.38	中 小 河 原 一 丁 目	114.00	諏 訪 神 社	2,452.00
大 里 町 耕 南 第 二	794.00	中 小 河 原 町	71.00	善 光 寺 第 四	965.00
大 里 町 中 耕 地 第 三	133.00	中 町	99.00	善 藤	118.13
大 里 町 東 耕 地 第 二	132.00	中 町	876.00	高 畑 飯 豊	154.00
大 里 町 東 耕 地 第 一	143.02	中 村	840.85	高 畑 飯 豊	463.54
大 里 町 東 耕 地 第 三	140.20	七 沢 町 字 前 河 原	142.11	高 室 町	1,203.28
大 里 町 東 耕 地 第 四	102.00	西 油 川	142.11	千 塚 第 五	411.00
大 里 中 耕 地	984.00	西 高 橋 東	903.00	千 塚 東 部	72.38
大 里 南 耕 地 第 二	99.00	羽 黒 町 字 大 日 陰	646.07	塚 原 町	368.00
大 里 南 耕 地 第 一	420.00	羽 黒 町 上 之 山	263.29	天 満 宮	2,254.00
音 羽	123.31	羽 黒 町 柳 田	229.00	徳 行	211.84
上 石 田 北 部	371.00	羽 黒 町 窪	326.93	富 竹 八 幡 神 社	431.55
川 田 サ ン コ ー レ	117.00	日 の 出	96.15	七 沢 町 天 満 天 神 社	990.00
貢 川 一 丁 目	152.87	古 上 条 新 友 西 部	201.00	西 高 橋	570.00
貢 川 二 丁 目	356.00	古 上 条 新 友 南 部	403.40	二 宮 神 社	242.00
国 母 一 丁 目	453.00	古 上 条 新 友	51.52	羽 黒 町 大 宮 前	660.00
国 母 第 一	122.00	ほ が ら か	857.10	平 瀬	161.89
国 母 第 二	115.78	増 坪 町	673.00	富 士 見 一 丁 目	660.00
国 母 四 丁 目	130.00	丸 の 内	326.01	二 日 市 場	165.28
国 母 四 丁 目 北 河 原	260.00	南 口	117.50	船 形	1,116.16
国 母 四 丁 目 第 二	93.00	宮 原 町 岡 田	198.00	古 上 条	1,689.25
小 瀬 第 二	312.00	山 宮 町 片 山 (椿 公 園)	251.76	古 上 条 町	405.00
小 瀬 第 二	108.92	山 宮 町 宮 田	145.67	美 咲	627.89
古 府 中 町 日 影	3,471.06	山 宮 町 澁 田	666.00	宮 原 町	991.73
小 松	273.00	山 宮 町 水 之 原	156.00	宮 前 町	1,150.00
さ つ き 第 一	127.00	山 宮 町 宮 の 尾 根	119.31	山 宮 富 士 見 団 地	1,120.66
里 吉 三 丁 目	109.44	山 宮 町 三 笠	93.49	山 宮 富 士 見 団 地 第 2	2,368.00
下 小 河 原 相 の 原	196.12	山 宮 町 水 之 原	163.00	山 宮 富 士 見 団 地 第 2	212.59
下 曾 根 中	117.00	山 宮 町 谷 戸 第 一	1,172.30	横 根	2,034.00
城 東 五 丁 目	174.00	山 宮 町 谷 戸 第 二	203.84	横 根 町 八 幡 神 社	402.60
城 東 三 丁 目	248.00	山 宮 町 谷 戸 第 三	99.20	和 戸 藤 建	291.51
住 吉 一 丁 目 甲 南	90.00	山 宮 町 谷 戸 第 四	284.00		
住 吉 一 丁 目 第 一	117.42	山 宮 町 山 の 神	115.00		
住 吉 一 丁 目 第 二	132.22	山 宮 町 宮 南	176.00		
住 吉 三 丁 目	98.72	山 宮 町 湯 村 三 丁 目	160.00		
住 吉 南 報	102.59	山 宮 町 蓬 沢	108.36		
住 吉 二 丁 目	105.24	和 田 エ コ 一	172.32		
	283.50	和 田 町 村 内	52.03		
		和 戸 町 芝 原	159.00		
			70.17		
			502.00		
			107.79		

※平成24年4月1日現在

(資料)福祉部子ども家庭支援室児童育成課調

14 市内の都市公園等の状況

(単位:ha)

種 別	名 称	所 在 地	面 積	事業主体
広域公園	愛宕山広域公園	愛 宕 町	52.80	県
	曾根丘陵公園	下向山町・下曾根町	38.10	県
運動公園	緑が丘スポーツ公園	緑 が 丘 2 丁 目	31.90	県・市
	小瀬スポーツ公園	小瀬町・下鍛冶屋町	46.00	県
特殊公園	舞鶴城公園	丸 の 内 1 丁 目	6.10	県
	甲府市歴史公園	北 口 2 丁 目	0.60	市
地区公園	芸術の森公園	貢 川 1 丁 目	6.00	県
近隣公園	遊 亀 公 園	太 田 町	2.72	市
	玉 諸 公 園	向 町	2.40	市
	池 田 公 園	新 田 町・中 村 町	1.70	市
	大 津 公 園	大 津 町	2.22	市
	和 田 掘 公 園	和 田 町	0.87	市
	千 塚 公 園	千 塚 3・5 丁 目	2.15	市
街区公園	朝 日 公 園	朝 日 2 丁 目	0.06	市
	南西第1公園	上 石 田 3 丁 目	0.72	市
	南西第2公園	貢 川 本 町	0.33	市
	南西第3公園	下 石 田 2 丁 目	0.57	市
	南西第4公園	下 石 田 2 丁 目	0.30	市
	西青沼公園	丸 の 内 3 丁 目	0.29	市
	二十人町公園	相 生 1 丁 目	0.24	市
	北河原公園	荒 川 2 丁 目	0.12	市
	後屋なかよし公園	後 屋 町	0.11	市
	沼 川 公 園	高 畑 3 丁 目	0.24	市
	橘 公 園	丸 の 内 2 丁 目	0.18	市
	朝気ふれあい公園	朝 気 1 丁 目	0.61	市
	山宮桜公園	山 宮 町	0.19	市
	堀之内南公園	堀 之 内 町	0.94	市
	徳 行 公 園	徳 行 5 丁 目	0.17	市
	中 央 公 園	中 央 1 丁 目	0.32	県
	丸 の 内 公 園	丸 の 内 2 丁 目	0.34	県
	古府中町1号公園	古 府 中 町	0.20	市
	古府中町2号公園	古 府 中 町	0.20	市
	しらい公園	上 曾 根 町	0.55	市
	東光寺町公園	東 光 寺 町	0.15	市
	愛宕町公園	愛 宕 町	0.12	市
	堀之内北公園	堀 之 内 町	0.24	市
	住吉2号公園	住 吉 5 丁 目	0.20	市
	住吉3号公園	住 吉 4 丁 目	0.20	市
	住吉4号公園	住 吉 3 丁 目	0.34	市
	湯村第一公園	湯 村 3 丁 目	0.12	市
	湯村第二公園	湯 村 3 丁 目	0.07	市
	国母南公園	国 母 8 丁 目	0.18	市
	水 宮 公 園	下 飯 田 4 丁 目	0.17	市
	寿宝1号公園	寿 町	0.44	市
	寿宝2号公園	寿 町	0.05	市
	寿宝3号公園	寿 町	0.05	市
	さくら公園	大 里 町	0.08	市
	岡 田 公 園	大 里 町・宮 原 町	0.11	市
	窪 中 島 公 園	大 里 町	0.20	市
円満寺公園	大 里 町	0.16	市	
都市緑地公園	荒 川 緑 地	荒 川 河 川 敷	46.14	市
	南西緑地公園	下 石 田 2 丁 目	0.36	市
	川田アリア緑地	川 田 町	1.02	市
東光寺緑地	東 光 寺 町	0.27	市	
墓 園	つつじが崎霊園	岩 窪 町	3.98	市
広 場	甲府駅北口多目的広場	北 口 2 丁 目	0.48	市

※広域公園、運動公園、近隣公園、街区公園は、平成24年4月1日現在
(資料)都市建設部計画指導室公園緑地課調

1 3 治 安

1 甲府地方検察庁管内事件処理状況

①被疑事件の受理・処理人員

区分 / 種別	受 理			処 理					未 済
	総 数	旧 受	新 受	総 数	起 訴	不起訴	中 止	他へ移送	
平成 21 年	14,105	271	13,834	14,046	3,322	7,918	15	2,791	62
平成 22 年	13,068	62	13,006	12,995	2,868	7,456	11	2,660	72
平成 23 年	12,684	72	12,612	12,567	2,486	7,547	6	2,528	117

②罪名別被疑事件の通常受理, 起訴, 起訴猶予及び家庭裁判所送致の人員(平成23年)

区分 / 種別		通常受理	起訴	起訴猶予	家庭裁判所送致
刑法犯	計	8,335	837	5,908	846
	犯人蔵匿・証拠隠滅	7	1	3	1
	放 火	12	5	-	-
	住居侵入	26	16	4	5
	公文書偽造・ 偽造公文書行使	46	7	1	-
	わいせつ・ わいせつ文書頒布等	11	8	1	3
	強制わいせつ	15	6	-	2
	強 姦	13	9	-	-
	殺 人	13	7	-	-
	傷 害	112	51	14	34
	暴 行	17	6	7	1
	業務上(重)過失致死傷	24	2	13	3
	脅 迫	7	1	1	-
	窃 盗	1,033	260	252	419
	強 盗	12	4	1	3
	強盗致死傷・強盗強姦	32	2	-	8
	詐 欺	75	37	11	6
	恐 喝	26	1	-	19
	横 領	116	18	24	77
	毀棄・隠匿	22	8	3	3
暴力行為等処罰に関する法律 (集団暴行等)	10	3	-	6	
自動車過失致死傷	6,637	375	5,570	247	
その他	69	10	3	9	
特別 法犯	計	2,750	1,649	947	200
	覚せい剤取締法	87	74	6	1
	鉄砲刀剣類所持等 取締法	24	12	7	2
	道路交通法	2,378	1,402	835	186
	その他	261	161	99	11

(資料)法務省「検察統計」

2 甲府地方裁判所事件処理状況

①民事・行政事件

年度 / 種別	受 理			既 済	未 済
	総 数	旧 受	新 受		
平成 21 年度	7,039	2,686	4,353	4,414	2,625
平成 22 年度	6,403	2,625	3,778	4,344	2,059
平成 23 年度	5,853	2,059	3,794	4,072	1,781
第一審通常訴訟	1,039	369	670	714	325
手形・小切手訴訟	2	2	0	1	1
控 訴	82	21	61	62	20
上 告 提 起	6	1	5	5	1
行政第一審訴訟	29	22	7	14	15
民事・商事・借地・非訟	11	0	11	11	0
保 全 命 令	87	8	79	84	3
民 事 執 行	2,913	1,382	1,531	1,686	1,227
調 停	2	0	2	2	0
そ の 他	1,682	254	1,428	1,493	189

※ 事件数は、甲府地方裁判所本庁の管轄区域(甲府市、山梨市、韮崎市、南アルプス市、甲斐市、笛吹市、北杜市、甲州市、中央市、中巨摩郡、北都留郡丹波山村、南巨摩郡、西八代郡)内のものである。

※ 市町村合併により、市町村名が変更になった自治体は、旧市町村区域が管轄区域内であれば、そのまま管轄区域に含まれる。

※ 以下②、③についても同じである。

②民事調停事件

年度 / 種別	総数	旧受	受 理				既済	未済
			口頭	定型	その他	計		
			平成 21 年度	4	1	0		
平成 22 年度	7	1	0	0	6	6	7	0
平成 23 年度	2	0	0	0	2	2	2	0
一 般 調 停	0	0	0	0	0	0	0	0
宅 地 ・ 建 物 調 停	1	0	0	0	1	1	1	0
農 事 調 停	1	0	0	0	1	1	1	0
商 事 調 停	0	0	0	0	0	0	0	0
そ の 他	0	0	0	0	0	0	0	0

③刑事事件(本庁のみ)

年度 / 種別	受 理			既 済	未 済
	総 数	旧 受	新 受		
平成 21 年度	2,558	139	2,419	2,459	99
平成 22 年度	2,253	99	2,154	2,136	117
平成 23 年度	1,584	117	1,467	1,463	121
通常第一審事件	518	114	404	398	120
そ の 他 の 事 件	1,066	3	1,063	1,065	1

(資料)甲府地方裁判所調

3 甲府簡易裁判所事件処理状況

①民事事件

年度 / 種別	受 理			既 済	未 済
	総 数	旧 受	新 受		
平成 21 年度	5,791	529	5,262	5,330	461
平成 22 年度	4,239	461	3,778	3,825	414
平成 23 年度	3,949	414	3,535	3,610	339
通常訴訟・少額訴訟	1,505	280	1,225	1,273	232
手形・小切手訴訟	0	0	0	0	0
和解	7	0	7	6	1
督促	1,233	38	1,195	1,217	16
公示催告	5	1	4	4	1
保全命令	9	0	9	9	0
過料	209	12	197	173	36
調停	296	70	226	257	39
その他	685	13	672	671	14

※ 事件数は、甲府簡易裁判所の管轄区域(甲府市、山梨市、韮崎市、南アルプス市、甲斐市、笛吹市、北杜市、甲州市、中央市、中巨摩郡、北都留郡丹波山村)内のものである。

※ 市町村合併により、市町村名が変更になった自治体は、旧市町村区域が管轄区域内であれば、そのまま管轄区域に含まれる。

※ 以下②、③についても同じである。

②民事調停事件

年度 / 種別	総数	旧受	受 理						既済	未済
			本人申立				職権	受 理 計		
			口頭	定型	その他	計				
平成 21 年度	894	164	0	580	150	730	0	730	815	79
平成 22 年度	492	79	0	252	161	413	0	413	422	70
平成 23 年度	296	70	0	94	132	226	0	226	257	39
一般調停	137	15	0	28	94	122	0	122	107	30
宅地・建物調停	33	10	0	9	14	23	0	23	29	4
農事調停	0	0	0	0	0	0	0	0	0	0
商事調停	8	2	0	1	5	6	0	6	8	0
交通調停	22	6	0	2	14	16	0	16	17	5
公害等調停	0	0	0	0	0	0	0	0	0	0
特定調停	96	37	0	54	5	59	0	59	96	0

③刑事事件(甲府簡易裁判所のみ)

年度 / 種別	受 理			既 済	未 済
	総 数	旧 受	新 受		
平成 21 年度	2,989	35	2,954	2,928	61
平成 22 年度	2,812	61	2,751	2,790	22
平成 23 年度	2,944	22	2,922	2,886	58
通常第一審事件	108	10	98	78	30
その他の事件	2,836	12	2,824	2,808	28

(資料)甲府地方裁判所調

4 甲府家庭裁判所事件処理状況

①家事審判事件

年 度 / 種 別	受 理			既 済			未 済
	総 数	旧 受	新 受	総 数	認 容	取下げ及びその他	
平成 21 年度	3,543	263	3,280	3,242	3,144	98	301
平成 22 年度	4,053	301	3,752	3,700	3,596	104	353
平成 23 年度	4,032	353	3,679	3,800	3,651	149	232
後見開始等	174	10	164	162	155	7	12
保佐開始等	39	16	23	34	25	9	5
補助開始等	9	2	7	9	7	2	0
不在者の財産の管理に関する処分	79	14	65	75	69	6	4
失踪の宣告及びその取消し	25	8	17	10	8	2	15
子の氏の変更についての許可	975	9	966	967	967	0	8
養子をするについての許可	6	2	4	4	3	1	2
養子又は養親死亡後に離縁をするについての許可	8	0	8	8	6	2	0
利益相反行為についての特別代理人の選任	70	4	66	67	65	2	3
後見人、補佐人又は後見監督人の選任	50	6	44	45	43	2	5
相続の放棄の申述の受理	1,242	148	1,094	1,204	1,182	22	38
遺言の確認		0	0		0	0	0
遺言書の検認	77	9	68	72	71	1	5
遺言執行者の選任	12	0	12	11	11	0	1
遺留分の放棄についての許可	3	1	2	3	3		0
戸籍法による氏の変更についての許可	60	2	58	57	55	2	3
戸籍法による名の変更についての許可	45	2	43	45	37	8	0
精神保健法20条2項の事件	284	8	276	281	279	2	3
婚姻から生ずる費用の分担に関する処分	20	3	17	18	16	2	2
財産の分与に関する処分	3	1	2	2	1	1	1
親権者の指定又は変更	21	5	16	18	10	8	3
扶養に関する処分	6	0	6	6	5	1	0
遺産の分割に関する処分	21	9	12	13	10	3	8
その他	803	94	709	689	623	66	114

※ 事件数は甲府家庭裁判所本庁の管轄区域(甲府市、山梨市、韮崎市、南アルプス市、甲斐市、笛吹市、北杜市、甲州市、中央市、中巨摩郡、北都留郡丹波山村、南巨摩郡、西八代郡)内のものである。

※ 市町村合併により市町村名が変更になった自治体は、旧市町村区域が管轄区域内であれば、そのまま管轄区域に含まれる。

※ 以下②～④についても同じである。

②家事調停事件

年 度 / 種 別	受 理			既 済			未 済
	総 数	旧 受	新 受	総 数	調停成立	その他	
平成 21 年度	967	233	734	681	328	353	286
平成 22 年度	1,117	286	831	785	412	373	332
平成 23 年度	1,126	332	794	810	457	353	316
夫婦の同居その他の夫婦間の協力扶助に関する処分	0	0	0	0	0	0	0
婚姻から生ずる費用の分担に関する処分	118	33	85	83	43	40	35
子の監護者の指定その他、子の監護に関する処分	220	57	163	166	101	65	54
財産の分与に関する処分	16	5	11	11	6	5	5
親権者の指定又は変更	69	15	54	57	43	14	12
遺産の分割に関する処分	110	50	60	60	39	21	50
婚姻中の夫婦間の事件	468	132	336	347	192	155	121
婚姻外の男女間の事件	2	0	2	2	1	1	0
離婚その他男女関係解消に基づく慰謝料	8	2	6	6	2	4	2
親族間の紛争	15	9	6	13	5	8	2
家審法23条に掲げる事項	25	6	19	15	0	15	10
離 縁	8	2	6	7	5	2	1
その他	67	21	46	43	20	23	24

③少年保護事件（平成23年）

区 分 / 事 件		総 数	一般 保護事件	道路交通 保護事件
受 理	総 数	1,171	953	218
	旧 受	181	154	27
	新 受	990	799	191
	検察官からの送致	894	742	152
	司法警察員からの送致	65	31	34
	知事又は児童相談所からの送致	1	1	0
	強制措置を要するもの	5	5	0
	強制措置を要しないもの	1	1	0
	家裁調査官の報告	1	1	0
	通 告	0	0	0
	一般人から	0	0	0
	保護観察所長から	0	0	0
抗告審等からの移送・差戻	0	0	0	
家裁移送・回付	24	19	5	
既 済	総 数	930	740	190
	検察官へ送致	27	0	27
	法20条・23条1項によるもの	16	13	3
	法19条2項・23条3項によるもの	134	78	56
	保護観察所の保護観察	2	2	0
	児童自立支援施設又は児童養護施設へ送致	3	3	0
	少年院へ移送	11	11	0
	初 等	0	0	0
	中 等	2	2	0
	特 別	0	0	0
	医 療	0	0	0
	知事又は児童相談所長へ送致	0	0	0
強制措置を要するもの	0	0	0	
強制措置を要しないもの	275	205	70	
不処分	384	367	17	
審判不開始	11	7	4	
家裁移送・回付	65	52	13	
従たる事件	241	213	28	
未 済				

※ 準少年保護事件を除く。

④家事相談（平成23年）

区 分	件 数
総 件 数	1,047
利用者	477
男性	570
女性	847
事項	162
利用者本人のこと	38
親族のこと	265
他人のこと	9
内容	116
婚姻中の夫婦間の問題	297
婚姻外の男女間の問題	105
親子関係	247
相続関係	8
戸籍関係	747
その他	157
家庭裁判所に関係のない問題	77
結果	66
申立手続を説明	
再 考	
他機関を紹介	
その他	

（資料）甲府家庭裁判所調

5 刑法犯罪認知、検挙件数及び検挙人員

区分 / 年		平成21年	平成22年	平成23年		
一 般 刑 法 犯	認 知 件 数	総 数	2,516	2,466	2,069	
		凶悪犯	殺 人	1	2	4
			強 盗	7	10	5
			放 火	3	1	2
			強 姦	3	1	1
		粗暴犯	凶器準備集合	—	—	—
			暴 行	34	32	22
			傷 害	34	40	40
			脅 迫	3	1	1
			恐 喝	12	8	4
		窃 盗 犯		1,857	1,909	1,615
		知能犯	詐 欺	94	84	47
			横 領	9	7	3
			偽 造	6	14	4
			汚 職	—	—	—
	背 任		—	—	—	
	風俗犯	賭 博	—	—	—	
		猥 褻	20	12	15	
	その他の刑法犯		433	345	306	
	検 挙 件 数	総 数	841	942	591	
凶悪犯		殺 人	1	2	4	
		強 盗	7	9	5	
		放 火	2	1	2	
		強 姦	3	1	1	
粗暴犯		凶器準備集合	—	—	—	
		暴 行	34	25	24	
		傷 害	28	33	27	
		脅 迫	2	2	1	
		恐 喝	9	3	3	
窃 盗 犯		454	660	390		
知能犯		詐 欺	64	54	20	
		横 領	8	10	2	
		偽 造	6	14	1	
		汚 職	—	—	—	
	背 任	—	—	—		
風俗犯	賭 博	—	—	—		
	猥 褻	12	9	13		
その他の刑法犯		211	119	98		

区 分 / 年		平成21年	平成22年	平成23年		
一 般 刑 法 犯	検 挙 人 員	総 数	613	515	424	
		凶悪犯	殺 人	—	2	4
			強 盗	3	5	3
			放 火	2	1	1
			強 姦	1	—	—
		粗暴犯	凶器準備集合	—	—	—
			暴 行	22	19	18
			傷 害	21	35	25
			脅 迫	—	1	—
		窃 盗 犯	恐 喝	13	2	8
			窃 盗 犯	343	328	283
		知能犯	詐 欺	18	17	9
			横 領	2	2	1
			偽 造	2	7	3
			汚 職	—	—	—
	背 任		—	—	—	
	風俗犯	賭 博	6	—	—	
		猥 褻	4	3	4	
	その他の刑法犯	176	93	65		
	(うち)少年検挙人員	総 数	136	113	150	
		凶悪犯	殺 人	—	—	1
			強 盗	—	—	—
			放 火	—	—	—
			強 姦	—	—	—
		粗暴犯	凶器準備集合	—	—	—
			暴 行	—	—	1
			傷 害	—	4	9
脅 迫			—	—	—	
窃 盗 犯		恐 喝	5	2	8	
		窃 盗 犯	74	89	100	
知能犯		詐 欺	—	1	2	
		横 領	—	—	—	
		偽 造	—	—	1	
		汚 職	—	—	—	
	背 任	—	—	—		
風俗犯	賭 博	—	—	—		
	猥 褻	3	—	1		
その他の刑法犯	54	17	27			

※ 検挙人員には、少年検挙人員を含む。

※ 認知・検挙件数(山梨県警察検挙)は、甲府市で発生した件数を、検挙人員は、山梨県内で発生した事件のうち、犯行時の居住地が甲府市のものを計上している。

(資料)山梨県警察本部調

6 幼児・学童、高校生、高齢者の交通事故状況

(単位:人)

区分 / 市町村別		県計	甲府市	富士 吉田市	甲州市	都留市	山梨市	大月市	韮崎市	
平成21年	幼児・学童	傷者	587	198	29	16	18	14	6	10
		死者	0	0	0	0	0	0	0	0
		計	587	198	29	16	18	14	6	10
	高校生	傷者	416	148	20	12	5	17	3	18
		死者	3	0	0	0	0	1	0	0
		計	419	148	20	12	5	18	3	18
	高齢者	傷者	1,115	303	50	38	36	42	26	46
		死者	13	2	0	0	1	0	0	1
		計	1,128	305	50	38	37	42	26	47
平成22年	幼児・学童	傷者	518	153	41	6	15	10	3	22
		死者	2	1	0	0	0	0	0	0
		計	520	154	41	6	15	10	3	22
	高校生	傷者	397	131	19	13	8	14	3	19
		死者	0	0	0	0	0	0	0	0
		計	397	131	19	13	8	14	3	19
	高齢者	傷者	924	203	66	35	32	42	27	46
		死者	22	6	1	0	2	0	1	2
		計	946	209	67	35	34	42	28	48
平成23年	幼児・学童	傷者	568	162	28	10	16	13	11	18
		死者	1	0	1	0	0	0	0	0
		計	569	162	29	10	16	13	11	18
	高校生	傷者	391	102	24	15	1	21	5	16
		死者	1	0	0	0	0	0	1	0
		計	392	102	24	15	1	21	6	16
	高齢者	傷者	1,064	336	56	29	25	42	26	45
		死者	24	3	0	1	4	2	1	3
		計	1,088	339	56	30	29	44	27	48

区分 / 市町村別		南アル ブス市	甲斐市	笛吹市	北杜市	上野原市	中央市	他の町村	
平成21年	幼児・学童	傷者	42	56	67	15	8	27	81
		死者	0	0	0	0	0	0	0
		計	42	56	67	15	8	27	81
	高校生	傷者	37	47	37	13	6	9	44
		死者	0	0	0	1	1	0	0
		計	37	47	37	14	7	9	44
	高齢者	傷者	60	83	105	60	35	44	187
		死者	1	0	1	1	0	1	5
		計	61	83	106	61	35	45	192
平成22年	幼児・学童	傷者	35	60	50	14	16	18	75
		死者	0	0	0	1	0	0	0
		計	35	60	50	15	16	18	75
	高校生	傷者	30	46	31	26	1	14	42
		死者	0	0	0	0	0	0	0
		計	30	46	31	26	1	14	42
	高齢者	傷者	63	77	102	44	18	40	129
		死者	1	0	1	3	0	2	3
		計	64	77	103	47	18	42	132
平成23年	幼児・学童	傷者	62	40	60	15	15	23	95
		死者	0	0	0	0	0	0	0
		計	62	40	60	15	15	23	95
	高校生	傷者	39	36	42	17	1	11	61
		死者	0	0	0	0	0	0	0
		計	39	36	42	17	1	11	61
	高齢者	傷者	59	85	90	44	30	32	165
		死者	1	1	1	3	0	0	4
		計	60	86	91	47	30	32	169

※ 幼児・学童とは、中学生までをいう。高齢者とは、65歳以上を示す。

※ 事故の年統計は、1月～12月の年単位で計上しており、もし、年内において合併された市町村があった場合の事故統計は、次の年の1月まで旧市町村単位で計上する。

(資料)山梨県警察本部調

7 市内の交通事故発生状況

区分・年／月別		1月	2月	3月	4月	5月	6月
件数	平成21年	146	164	198	180	180	171
	平成22年	135	149	191	168	137	184
	平成23年	131	138	171	150	155	147
死者	平成21年	1	0	0	0	0	1
	平成22年	0	2	2	1	2	0
	平成23年	1	0	1	0	1	0
負傷者	平成21年	175	223	254	240	251	226
	平成22年	163	171	248	204	170	231
	平成23年	169	178	208	196	200	183

区分・年／月別		7月	8月	9月	10月	11月	12月	計
件数	平成21年	202	173	180	156	183	234	2,167
	平成22年	151	173	209	186	194	245	2,122
	平成23年	174	173	197	143	164	218	1,961
死者	平成21年	0	0	0	1	0	1	4
	平成22年	1	1	3	0	0	3	15
	平成23年	0	0	0	0	1	0	4
負傷者	平成21年	245	218	220	199	250	295	2,796
	平成22年	182	216	259	238	248	304	2,634
	平成23年	234	221	244	177	221	283	2,514

(資料)山梨県警察本部調

8 飲酒運転による交通事故発生状況

区分・年／月別		県計	甲府市	富士吉田市	甲州市	都留市	山梨市	大月市	韮崎市
件数	平成21年	71	21	6	1	5	2	0	1
	平成22年	73	19	3	1	2	2	1	0
	平成23年	73	27	3	2	1	4	2	0

区分・年／月別		南アルプス市	甲斐市	笛吹市	北杜市	上野原市	中央市	他の町村
件数	平成21年	4	13	5	2	1	3	7
	平成22年	4	12	9	1	2	5	12
	平成23年	5	6	10	2	0	2	9

(資料)山梨県警察本部調

9 火災の発生状況

区 分 / 年		平成21年	平成22年	平成23年
火災件数(件)	総 数	122	127	136
		(78)	(78)	(85)
	建 物	53	72	69
		(37)	(46)	(46)
	山林原野	1	3	3
		(1)	(2)	(3)
車 両	12	9	10	
	(7)	(7)	(7)	
その他	56	43	54	
	(33)	(23)	(29)	
焼損面積	建物(m ²)	床面積	床面積	床面積
		1,897	2,190	2,214
		(1,541)	(1,619)	(1,348)
		表面積	表面積	表面積
	200	889	766	
	(173)	(646)	(252)	
	山林(a)	15	13	13
		(15)	(7)	(13)
損害額(千円)		239,095	236,557	186,484
		(206,061)	(196,602)	(84,353)

※ ()内は、甲府市行政区域内の数値である。

(資料) 甲府地区広域行政事務組合消防本部調

10 原因別火災発生件数

区 分 / 年	平成21年	平成22年	平成23年
総数	122	127	136
たばこ	23	23	27
こんろ	16	13	11
放火	9	10	3
たき火	8	3	20
火入れ	5	4	0
火遊び	7	7	9
配線器具	1	2	6
放火の疑い	10	10	16
その他	31	48	38
不明	12	7	6

(資料) 甲府地区広域行政事務組合消防本部調

11 交通災害共済加入及び給付状況

区分/年度	単位	平成21年度	平成22年度	平成23年度
加入者数	人	100,387	97,067	94,539
加入率	%	50.58	49.16	48.18
給付件数	件	711	755	726
給付金額	千円	23,056	25,831	21,959

(資料) 市民生活部市民生活総室消費生活センター調

12 救急出動状況

(単位:件)

区分 / 年	平成21年	平成22年	平成23年
火災事故	76	83	80
	(50)	(62)	(56)
自然災害	0	0	2
	0	0	(2)
水難事故	1	1	1
	0	0	(1)
交通事故	1,722	1,675	1,709
	(1,116)	(1,137)	(1,142)
労働災害	96	92	102
	(75)	(56)	(56)
運動競技	117	108	116
	(93)	(89)	(82)
一般負傷	1,407	1,540	1,593
	(1,048)	(1,122)	(1,162)
加害	97	81	81
	(60)	(61)	(55)
自損行為	223	210	212
	(145)	(144)	(132)
急病	6,530	7,549	7,826
	(4,613)	(5,418)	(5,604)
その他	1,194	1,376	1,296
	(877)	(1,035)	(962)
総数	11,463	12,715	13,018
	(8,077)	(9,124)	(9,254)

※()内は、甲府市行政区域内の数値。

(資料)甲府地区広域行政事務組合消防本部調

13 消防体制(本部・3署・10出張所)

区分 / 年度		平成22年度	平成23年度	平成24年度
職員数	総数(人)	330	326	333
	消防吏員	330	326	333
	その他の職員	0	0	0
分団団員	分団	32	32	32
	団員	1,210	1,200	1,196
車両区分台数	総数(台)	67	69	67
	消防ポンプ車	15	15	15
	化学車	2	2	2
	梯子車	2	2	2
	救助工作車	3	3	3
	高規格救急車	10	10	12
	救急車	2	4	0
	消防長車	1	1	1
	指揮車	4	4	4
	査察車	7	7	7
	作業車	1	1	1
	水そう車	1	1	1
	予防広報車	1	1	1
	後方支援車	1	1	1
	原因調査車	4	3	4
	資機材搬送車	1	2	2
	BC災害資機材搬送車	1	1	1
	電源照明車	1	1	1
	隊員輸送車	1	1	0
	高所作業車	1	1	1
多目的車	1	1	1	
連絡車	3	3	3	
震災用自動二輪車	3	3	3	
指揮隊車	1	1	1	

※各年度4月1日現在

(資料)甲府地区広域行政事務組合消防本部調

1 4 選 拳

1 選挙人名簿登録者数の推移

(単位:人)

年 / 区分	総数	男	女	
平成21年	3月	158,598	76,350	82,248
	6月	158,541	76,323	82,218
	9月	158,155	76,018	82,137
	12月	158,472	76,201	82,271
平成22年	3月	158,473	76,220	82,253
	6月	158,504	76,219	82,285
	9月	158,378	76,037	82,341
	12月	158,418	76,086	82,332
平成23年	3月	158,479	76,109	82,370
	6月	158,398	76,042	82,356
	9月	157,975	75,763	82,212
	12月	157,898	75,696	82,202
平成24年	3月	157,752	75,630	82,122

※ 公職選挙法第19条第2項の規定により、3月、6月、9月及び12月の年4回、選挙人名簿の登録を行う。
(資料)選挙管理委員会事務局調

2 各種選挙投票状況

(単位:人、%)

選挙名・執行日 / 区分			当日有権者数			投票者数			投票率			
			男	女	計	男	女	計	男	女	計	
衆議院議員 総選挙	小選挙区	H15.11.9	74,128	79,555	153,683	42,863	46,870	89,733	57.82	58.92	58.39	
			比例代表	74,174	79,595	153,769	42,854	46,861	89,715	57.77	58.87	58.34
	小選挙区	H17.9.11	74,070	79,630	153,700	49,011	54,563	103,574	66.17	68.52	67.39	
			比例代表	74,119	79,681	153,800	49,003	54,559	103,562	66.11	68.47	67.34
	小選挙区	山梨第一区	H21.8.30	73,266	79,446	152,712	50,602	55,294	105,896	69.07	69.60	69.34
				比例代表	73,209	79,388	152,597	50,590	55,280	105,870	69.05	69.58
	国民審査	山梨第二区	H21.8.30	2,318	2,406	4,724	1,731	1,769	3,500	74.68	73.52	74.09
				国民審査	2,313	2,403	4,716	1,695	1,734	3,429	73.28	72.16
	小選挙区	山梨第一区	H24.12.16	72,773	79,204	151,977	42,853	46,029	88,882	58.59	58.11	58.48
				比例代表	72,720	79,135	151,855	42,846	46,020	88,866	58.88	58.10
	国民審査	山梨第二区	H24.12.16	2,307	2,362	4,669	1,493	1,484	2,977	64.72	62.83	63.76
				国民審査	2,302	2,360	4,662	1,467	1,450	2,917	63.73	61.44
	参議院議員 通常選挙	選挙区	H16.7.11	73,963	79,528	153,491	41,727	46,361	88,088	56.42	58.30	57.39
				比例代表	74,007	79,576	153,583	41,738	46,373	88,111	56.40	58.28
選挙区		H19.7.29	76,204	81,988	158,192	45,640	50,287	95,927	59.89	61.33	60.64	
			比例代表	75,811	82,071	157,882	45,632	50,283	95,915	59.88	61.33	60.63
選挙区	H22.7.11	75,811	82,071	157,882	45,980	50,540	96,520	60.65	61.58	61.13		
		比例代表	75,811	82,071	157,882	45,976	50,537	96,513	60.65	61.58	61.13	
山梨県知事選挙	H15.2.2	74,111	79,382	153,493	47,743	54,343	102,086	64.42	68.46	66.51		
	H19.1.21	75,953	81,648	157,601	45,436	51,806	97,242	59.82	63.45	61.70		
	H23.1.30	75,685	82,025	157,710	27,241	30,625	57,866	35.99	37.34	36.69		
山梨県議会議員選挙	H15.4.13	73,093	78,848	151,941	39,951	47,484	87,435	54.66	60.22	57.55		
	H19.4.8	74,774	81,025	155,799	41,911	48,996	90,907	56.05	60.47	58.35		
	H23.4.10	74,931	81,611	156,542	36,678	42,050	78,728	48.95	51.52	50.29		
甲府市長選挙	H15.2.2	73,564	78,146	151,710	47,645	54,253	101,898	64.77	69.43	67.17		
	H19.1.21	75,953	81,648	157,601	45,436	51,806	97,242	59.82	63.45	61.70		
	H23.1.30	75,512	81,856	157,368	27,160	30,535	57,695	35.97	37.30	36.66		
甲府市議会議員選挙	H15.4.27	72,616	78,379	150,995	37,324	44,647	81,971	51.40	56.96	54.29		
	H19.4.22	74,562	80,656	155,218	38,767	45,692	84,459	51.99	56.65	54.41		
	H23.4.24	74,131	80,440	154,571	31,657	36,579	68,236	42.70	45.47	44.15		
甲府市議会 議員増員選挙	第2選挙区 第3選挙区	H18.4.9	2,171	2,289	4,460	1,592	1,729	3,321	73.33	75.54	74.46	
			152	162	314	—	—	—	—	—	—	

※ 平成18年4月9日執行の甲府市議会議員増員選挙第3選挙区は立候補者が定数を超えなかったため無投票
(資料)選挙管理委員会事務局調

3 選挙人名簿登録者数の状況

(単位:人)

投票区	投票所	男	女	計
1	南部市民センター	959	1,021	1,980
2	旧市立相生小学校	913	1,077	1,990
3	市立舞鶴小学校	1,213	1,341	2,554
4	旧市立穴切小学校	1,130	1,282	2,412
5	市立西中学校	1,186	1,320	2,506
6	市立朝日小学校	1,074	1,255	2,329
7	北口公民館	838	1,002	1,840
8	市立新紺屋小学校	1,566	1,723	3,289
9	市立富士川小学校	1,074	1,286	2,360
10	教育研修所	1,781	1,882	3,663
11	総合市民会館	1,227	1,414	2,641
12	市立湯田小学校	733	831	1,564
13	市立伊勢小学校	1,522	1,751	3,273
14	市立里垣小学校	901	957	1,858
15	市立相川小学校	1,453	1,591	3,044
16	上/下積翠寺公民館	200	250	450
17	市立国母小学校	1,580	1,670	3,250
18	市立貢川小学校	2,152	2,144	4,296
19	市立千塚小学校	1,908	2,186	4,094
20	甲府北新保育所	1,424	1,559	2,983
21	市立池田小学校	1,759	1,873	3,632
22	市立南中学校	1,340	1,546	2,886
23	市立山城小学校	1,743	1,916	3,659
24	市立玉諸小学校	1,588	1,597	3,185
25	東部市民センター	2,227	2,612	4,839
26	北部悠遊館	442	445	887
27	市役所能泉連絡所	20	26	46
28	市役所宮本連絡所	32	31	63
29	市民いこいの里	9	11	20
30	大里悠遊館	1,834	1,745	3,579
31	西下条町公民館	489	528	1,017
32	市立東小学校	1,821	1,964	3,785
33	市立北中学校	1,395	1,547	2,942
34	玉諸福祉センター	1,157	1,190	2,347
35	甲府市遊亀会館	660	750	1,410
36	県立就業支援センター	1,019	1,265	2,284
37	貢川進徳幼稚園	1,488	1,604	3,092
38	市立東中学校	1,224	1,240	2,464
39	永照寺幼稚園	1,270	1,371	2,641
40	羽黒悠遊館	2,014	2,328	4,342
41	市立南西中学校	1,667	1,781	3,448
42	甲府市中央卸売市場	1,340	1,383	2,723
43	市立新田小学校	1,492	1,826	3,318
44	県立甲府南高校	1,880	1,850	3,730
45	上町公民館	1,166	1,346	2,512
46	市立北東中学校	1,524	1,396	2,920
47	池田市民会館	1,428	1,595	3,023
48	市立北西中学校	1,891	2,097	3,988
49	進徳幼稚園	1,381	1,665	3,046
50	石田悠遊館	1,172	1,256	2,428
51	市立上条中学校	1,857	1,865	3,722
52	市立城南中学校	1,629	1,694	3,323
53	相川保育園	974	1,090	2,064
54	甲府市東部浄化センター	1,279	1,370	2,649
55	友愛保育園	1,446	1,640	3,086
56	大國悠遊館	1,560	1,549	3,109
57	県立甲府東高校	1,254	1,210	2,464
58	宿集会所	432	451	883
59	甲府市健康の杜センター	577	598	1,175
60	甲府市中道北児童館	802	817	1,619
61	市立笛南中学校	381	371	752
62	甲府市上九一色出張所	133	141	274
合	計	75,630	82,122	157,752

※ 平成24年3月1日定時登録現在

(資料)選挙管理委員会事務局調

1 5 財 政

1 一般会計歳入歳出状況(歳入)

(単位:円)

款 項 / 年 度	平成22年度		
	当初予算額	最終予算額	決算額
総 額	70,496,744,000	76,820,340,623	72,643,022,661
市税	28,315,502,000	28,315,502,000	28,650,669,213
市民税	12,491,862,000	12,491,862,000	12,853,387,929
固定資産税	12,086,642,000	12,086,642,000	12,055,148,540
軽自動車税	341,732,000	341,732,000	340,285,100
市たばこ税	1,256,451,000	1,256,451,000	1,251,045,435
入湯税	27,388,000	27,388,000	26,322,300
都市計画税	2,111,427,000	2,111,427,000	2,124,479,909
地方譲与税	455,257,000	455,257,000	466,372,332
地方揮発油譲与税	125,889,000	125,889,000	137,261,000
自動車重量譲与税	329,367,000	329,367,000	329,111,000
地方道路譲与税	1,000	1,000	332
利子割交付金	83,082,000	83,082,000	97,681,000
利子割交付金	83,082,000	83,082,000	97,681,000
配当割交付金	12,856,000	30,385,000	49,070,000
配当割交付金	12,856,000	30,385,000	49,070,000
株式等譲渡所得割交付金	12,750,000	12,750,000	15,100,000
株式等譲渡所得割交付金	12,750,000	12,750,000	15,100,000
地方消費税交付金	2,212,699,000	2,097,414,000	2,230,156,000
地方消費税交付金	2,212,699,000	2,097,414,000	2,230,156,000
自動車取得税交付金	145,336,000	145,336,000	144,083,000
自動車取得税交付金	145,336,000	145,336,000	144,083,000
地方特例交付金	313,519,000	318,672,000	318,672,000
地方特例交付金	313,519,000	318,672,000	318,672,000
地方交付税	7,887,926,000	8,152,498,000	8,397,033,000
地方交付税	7,887,926,000	8,152,498,000	8,397,033,000
交通安全対策特別交付金	57,608,000	57,608,000	56,265,000
交通安全対策特別交付金	57,608,000	57,608,000	56,265,000
分担金及び負担金	1,095,175,000	1,093,569,000	1,059,264,185
負担金	1,095,175,000	1,093,569,000	1,059,264,185
使用料及び手数料	1,459,763,000	1,461,691,000	1,412,338,950
使用料	794,076,000	794,076,000	770,486,461
手数料	665,687,000	667,615,000	641,852,489
国庫支出金	10,516,900,000	12,788,227,260	11,645,697,337
国庫負担金	7,329,512,000	8,027,979,000	7,792,012,752
国庫補助金	3,104,340,000	4,677,200,260	3,780,917,363
国庫委託金	83,048,000	83,048,000	72,767,222
県支出金	5,239,839,000	5,774,821,667	5,213,863,014
県負担金	2,148,863,000	2,231,565,000	2,195,313,284
県補助金	2,844,159,000	3,287,490,667	2,793,927,979
県委託金	246,817,000	255,766,000	224,621,751
財産収入	111,735,000	115,708,000	70,817,683
財産運用収入	27,272,000	27,272,000	27,647,161
財産売却収入	84,463,000	88,436,000	43,170,522
寄附金	10,000	5,045,000	5,148,693
寄附金	10,000	5,045,000	5,148,693
繰入金	895,043,000	968,031,000	741,661,196
基金繰入金	895,043,000	966,245,000	739,876,156
特別会計繰入金	0	1,786,000	1,785,040
繰越金	1,000	504,952,269	504,951,497
繰越金	1,000	504,952,269	504,951,497
諸収入	3,764,043,000	3,879,791,427	3,361,278,561
延滞金加算金及び過料	19,469,000	19,469,000	23,515,835
市預金利子	1,760,000	1,760,000	1,453,280
貸付金元利収入	2,472,373,000	2,472,373,000	1,939,253,272
受託事業収入	90,463,000	90,463,000	94,738,067
雑入	1,179,978,000	1,295,726,427	1,302,318,107
市債	7,917,700,000	10,560,000,000	8,202,900,000
市債	7,917,700,000	10,560,000,000	8,202,900,000

款 項 / 年 度	平成23年度		
	当初予算額	最終予算額	決算額
総 額	71,576,719,000	75,896,409,285	72,971,270,370
市税	28,545,377,000	28,545,377,000	28,685,824,534
市民税	12,811,445,000	12,811,445,000	12,737,255,756
固定資産税	12,042,168,000	12,042,168,000	12,050,035,710
軽自動車税	345,460,000	345,460,000	349,552,074
市たばこ税	1,188,346,000	1,188,346,000	1,401,122,801
入湯税	29,424,000	29,424,000	26,239,500
都市計画税	2,128,534,000	2,128,534,000	2,121,618,693
地方譲与税	450,758,000	450,758,000	459,403,567
地方揮発油譲与税	134,679,000	134,679,000	127,776,000
自動車重量譲与税	316,078,000	316,078,000	331,627,000
地方道路譲与税	1,000	1,000	567
利子割交付金	69,931,000	69,931,000	73,559,000
利子割交付金	69,931,000	69,931,000	73,559,000
配当割交付金	33,428,000	33,428,000	45,943,000
配当割交付金	33,428,000	33,428,000	45,943,000
株式等譲渡所得割交付金	17,391,000	17,391,000	11,067,000
株式等譲渡所得割交付金	17,391,000	17,391,000	11,067,000
地方消費税交付金	2,276,449,000	2,229,981,000	2,190,184,000
地方消費税交付金	2,276,449,000	2,229,981,000	2,190,184,000
自動車取得税交付金	127,537,000	92,208,000	113,829,000
自動車取得税交付金	127,537,000	92,208,000	113,829,000
地方特例交付金	315,912,000	259,168,000	259,168,000
地方特例交付金	315,912,000	259,168,000	259,168,000
地方交付税	8,397,510,000	8,516,392,000	8,791,605,000
地方交付税	8,397,510,000	8,516,392,000	8,791,605,000
交通安全対策特別交付金	55,707,000	55,707,000	56,861,000
交通安全対策特別交付金	55,707,000	55,707,000	56,861,000
分担金及び負担金	1,088,092,000	1,122,910,000	1,086,486,826
負担金	1,088,092,000	1,122,910,000	1,086,486,826
使用料及び手数料	1,428,871,000	1,428,871,000	1,352,852,653
使用料	778,504,000	778,504,000	729,381,196
手数料	650,367,000	650,367,000	623,471,457
国庫支出金	11,296,511,000	12,458,291,897	11,448,337,262
国庫負担金	8,622,961,000	8,532,894,000	8,440,524,479
国庫補助金	2,609,259,000	3,861,106,897	2,943,402,122
国庫委託金	64,291,000	64,291,000	64,410,661
県支出金	4,915,786,000	5,305,155,550	4,873,914,842
県負担金	2,222,566,000	2,285,217,000	2,266,664,296
県補助金	2,604,420,000	2,929,058,550	2,527,357,498
県委託金	88,800,000	90,880,000	79,893,048
財産収入	64,018,000	86,831,000	162,292,662
財産運用収入	31,833,000	31,833,000	29,841,282
財産売払収入	32,185,000	54,998,000	132,451,380
寄附金	7,000	2,810,000	3,885,001
寄附金	7,000	2,810,000	3,885,001
繰入金	654,575,000	284,055,000	263,430,157
基金繰入金	654,575,000	284,055,000	263,430,157
繰越金	1,000	494,216,097	494,215,532
繰越金	1,000	494,216,097	494,215,532
諸収入	3,407,558,000	4,153,027,741	3,861,511,334
延滞金加算金及び過料	23,258,000	23,258,000	35,020,790
市預金利子	1,643,000	1,643,000	894,106
貸付金元利収入	2,113,772,000	2,113,772,000	1,769,303,425
受託事業収入	87,983,000	87,983,000	93,156,858
雑入	1,180,902,000	1,926,371,741	1,963,136,155
市債	8,431,300,000	10,289,900,000	8,736,900,000
市債	8,431,300,000	10,289,900,000	8,736,900,000

款 項 / 年 度		平成24年度 当初予算額
総 額		75,059,554,000
市税		28,156,319,000
	市民税	13,087,327,000
	固定資産税	11,378,503,000
	軽自動車税	354,933,000
	市たばこ税	1,312,774,000
	入湯税	24,366,000
	都市計画税	1,998,416,000
地方譲与税		446,437,000
	地方揮発油譲与税	132,603,000
	自動車重量譲与税	313,833,000
	地方道路譲与税	1,000
利子割交付金		65,202,000
	利子割交付金	65,202,000
配当割交付金		28,795,000
	配当割交付金	28,795,000
株式等譲渡所得割交付金		16,313,000
	株式等譲渡所得割交付金	16,313,000
地方消費税交付金		2,230,282,000
	地方消費税交付金	2,230,282,000
自動車取得税交付金		99,308,000
	自動車取得税交付金	99,308,000
地方特例交付金		71,252,000
	地方特例交付金	71,252,000
地方交付税		8,966,418,000
	地方交付税	8,966,418,000
交通安全対策特別交付金		49,831,000
	交通安全対策特別交付金	49,831,000
分担金及び負担金		1,119,624,000
	負担金	1,119,624,000
使用料及び手数料		1,374,805,000
	使用料	742,496,000
	手数料	632,309,000
国庫支出金		10,866,518,000
	国庫負担金	8,067,114,000
	国庫補助金	2,757,646,000
	国庫委託金	41,758,000
県支出金		4,689,670,000
	県負担金	2,391,472,000
	県補助金	2,251,209,000
	県委託金	46,989,000
財産収入		48,466,000
	財産運用収入	29,154,000
	財産売却収入	19,312,000
寄附金		7,000
	寄附金	7,000
繰入金		1,902,296,000
	基金繰入金	1,902,296,000
繰越金		1,000
	繰越金	1,000
諸収入		3,204,210,000
	延滞金加算金及び過料	24,442,000
	市預金利子	917,000
	貸付金元利収入	1,927,672,000
	受託事業収入	86,789,000
	雑入	1,164,390,000
市債		11,723,800,000
	市債	11,723,800,000

2 一般会計歳入歳出状況(歳出)

(単位:円)

款 項 / 年 度	平成22年度		
	当初予算額	最終予算額	決算額
総 額	70,496,744,000	76,820,340,623	71,748,807,129
議会費	484,307,000	475,991,000	463,701,024
議会費	484,307,000	475,991,000	463,701,024
総務費	7,854,120,000	8,312,072,000	8,056,352,164
総務管理費	6,103,845,000	6,536,978,000	6,362,000,656
徴税費	968,011,000	1,007,751,000	983,914,434
戸籍住民基本台帳費	332,553,000	328,514,000	326,176,090
選挙費	270,335,000	248,770,000	197,719,690
統計調査費	110,893,000	124,877,000	121,396,371
監査委員費	68,483,000	65,182,000	65,144,923
民生費	24,221,402,000	26,356,732,000	25,688,190,093
社会福祉費	11,651,498,000	12,528,995,000	11,992,840,082
児童福祉費	9,288,767,000	9,728,674,000	9,655,821,062
生活保護費	3,280,757,000	4,098,683,000	4,039,381,046
災害救助費	380,000	380,000	147,903
衛生費	10,097,730,000	10,323,312,000	10,051,012,991
保健衛生費	3,059,363,000	3,264,694,000	3,071,823,914
清掃費	3,322,405,000	3,342,656,000	3,266,014,066
下水道費	3,614,497,000	3,614,497,000	3,613,942,000
上水道費	101,465,000	101,465,000	99,233,011
労働費	1,015,279,000	1,014,372,000	861,963,781
労働諸費	1,015,279,000	1,014,372,000	861,963,781
農林水産業費	1,024,257,000	1,085,976,000	1,009,452,448
農業費	801,247,000	835,650,000	784,454,733
林業費	142,012,000	167,236,000	141,907,715
中央卸売市場費	80,998,000	83,090,000	83,090,000
商工費	964,659,000	988,164,000	638,729,486
商工費	964,659,000	988,164,000	638,729,486
土木費	7,219,815,000	9,306,153,423	7,826,529,712
道路橋りょう費	1,855,804,000	2,241,934,748	1,808,984,920
河川費	130,773,000	172,421,000	143,674,303
都市計画費	4,860,282,000	6,429,764,675	5,481,782,226
住宅費	372,956,000	462,033,000	392,088,263
消防費	2,409,409,000	2,448,338,000	2,399,224,368
消防費	2,409,409,000	2,448,338,000	2,399,224,368
教育費	8,532,065,000	9,889,156,200	8,151,584,475
教育総務費	276,197,000	300,814,000	293,899,662
小学校費	4,683,173,000	5,410,712,200	4,465,789,857
中学校費	1,339,614,000	1,893,013,000	1,200,222,990
高等学校費	719,289,000	716,334,000	703,611,942
専門学校費	171,521,000	170,394,000	167,149,866
社会教育費	951,804,000	991,240,000	921,441,334
社会体育費	211,743,000	213,569,000	207,029,655
幼児教育振興費	178,724,000	193,080,000	192,439,169
災害復旧費	4,000	4,000	0
公共土木施設災害復旧費	2,000	2,000	0
文教施設災害復旧費	1,000	1,000	0
その他公共施設公用施設災害復旧費	1,000	1,000	0
公債費	6,288,964,000	6,247,525,000	6,237,595,222
公債費	6,288,964,000	6,247,525,000	6,237,595,222
諸支出金	364,733,000	364,733,000	364,471,365
普通財産取得費	2,000	2,000	0
土地開発基金費	214,731,000	214,731,000	214,471,365
開発公社費	150,000,000	150,000,000	150,000,000
予備費	20,000,000	7,812,000	0
予備費	20,000,000	7,812,000	0

款 項 / 年 度	平成23年度		
	当初予算額	最終予算額	決算額
総 額	71,576,719,000	75,896,409,285	71,523,329,216
議会費	644,202,000	641,252,000	613,718,739
議会費	644,202,000	641,252,000	613,718,739
総務費	8,131,297,000	8,502,957,000	8,113,464,778
総務管理費	6,555,472,000	6,970,511,000	6,651,251,306
徴税費	952,500,000	950,108,000	927,772,247
戸籍住民基本台帳費	317,364,000	305,349,000	300,457,157
選挙費	177,979,000	175,496,000	134,401,269
統計調査費	52,627,000	35,497,000	33,696,015
監査委員費	75,355,000	65,996,000	65,886,784
民生費	25,937,364,000	26,844,205,000	26,352,057,592
社会福祉費	11,805,018,000	12,530,972,000	12,166,131,737
児童福祉費	10,066,817,000	9,830,918,000	9,763,221,288
生活保護費	4,065,169,000	4,481,955,000	4,422,551,766
災害救助費	360,000	360,000	152,801
衛生費	10,386,704,000	10,584,794,000	10,355,220,174
保健衛生費	3,316,422,000	3,496,919,000	3,391,406,636
清掃費	3,389,322,000	3,406,915,000	3,284,231,981
下水道費	3,580,804,000	3,580,804,000	3,580,337,000
上水道費	100,156,000	100,156,000	99,244,557
労働費	913,092,000	912,318,000	800,271,320
労働諸費	913,092,000	912,318,000	800,271,320
農林水産業費	1,050,878,000	1,132,384,750	1,070,238,431
農業費	825,517,000	878,586,000	821,339,001
林業費	144,861,000	173,298,750	168,399,430
地方卸売市場費	80,500,000	80,500,000	80,500,000
商工費	1,006,879,000	1,006,517,000	757,494,218
商工費	1,006,879,000	1,006,517,000	757,494,218
土木費	5,840,227,000	6,914,135,555	5,329,092,810
道路橋りょう費	1,932,477,000	2,251,581,925	1,959,251,256
河川費	126,594,000	154,855,000	122,473,472
都市計画費	3,164,198,000	3,932,973,630	2,717,950,271
住宅費	616,958,000	574,725,000	529,417,811
消防費	2,737,942,000	2,636,373,000	2,507,425,192
消防費	2,737,942,000	2,636,373,000	2,507,425,192
教育費	8,363,273,000	10,165,123,980	9,098,272,951
教育総務費	318,765,000	312,088,000	299,696,863
小学校費	4,035,415,000	4,712,339,000	4,436,666,285
中学校費	1,179,056,000	2,472,331,980	1,770,399,120
高等学校費	1,310,544,000	1,090,180,000	1,080,313,320
専門学校費	152,116,000	156,330,000	153,505,108
社会教育費	952,632,000	1,007,835,000	964,379,626
社会体育費	218,611,000	208,665,000	198,415,633
幼児教育振興費	196,134,000	205,355,000	194,896,996
災害復旧費	4,000	18,465,000	15,967,000
公共土木施設災害復旧費	2,000	7,502,000	6,247,500
文教施設災害復旧費	1,000	1,000	0
その他公共施設公用施設災害復旧費	1,000	1,000	0
農林水産業施設災害復旧費	0	10,961,000	9,719,500
公債費	6,314,569,000	6,291,296,000	6,282,058,967
公債費	6,314,569,000	6,291,296,000	6,282,058,967
諸支出金	230,288,000	230,288,000	228,047,044
普通財産取得費	2,000	2,000	0
土地開発基金費	230,286,000	230,286,000	228,047,044
予備費	20,000,000	16,300,000	0
予備費	20,000,000	16,300,000	0

款 項 / 年 度		平成24年度 当初予算額
総 額		75,059,554,000
議会費		576,040,000
	議会費	576,040,000
総務費		13,290,098,000
	総務管理費	11,921,635,000
	徴税費	910,022,000
	戸籍住民基本台帳費	291,543,000
	選挙費	52,171,000
	統計調査費	37,262,000
	監査委員費	77,465,000
民生費		25,785,947,000
	社会福祉費	11,724,254,000
	児童福祉費	9,612,729,000
	生活保護費	4,448,604,000
	災害救助費	360,000
衛生費		10,688,678,000
	保健衛生費	3,301,758,000
	清掃費	3,708,665,000
	下水道費	3,580,500,000
	上水道費	97,755,000
労働費		829,701,000
	労働諸費	829,701,000
農林水産業費		1,024,178,000
	農業費	821,336,000
	林業費	122,443,000
	地方卸売市場費	80,399,000
商工費		1,015,627,000
	商工費	1,015,627,000
土木費		5,994,137,000
	道路橋りょう費	1,659,343,000
	河川費	97,816,000
	都市計画費	3,169,733,000
	住宅費	1,067,245,000
消防費		3,189,708,000
	消防費	3,189,708,000
教育費		5,972,741,000
	教育総務費	315,331,000
	小学校費	2,581,989,000
	中学校費	657,674,000
	高等学校費	734,972,000
	専門学校費	162,917,000
	社会教育費	1,009,625,000
	社会体育費	293,044,000
	幼児教育振興費	217,189,000
災害復旧費		4,000
	公共土木施設災害復旧費	2,000
	文教施設災害復旧費	1,000
	その他公共施設公用施設災害復旧費	1,000
公債費		6,445,210,000
	公債費	6,445,210,000
諸支出金		227,485,000
	普通財産取得費	2,000
	土地開発基金費	227,483,000
予備費		20,000,000
	予備費	20,000,000

3 特別会計歳入歳出状況

① 国民健康保険事業(事業勘定)

(単位:円)

国民健康保険事業(事業勘定)			
款 項 / 年 度	平成22年度		
	当初予算	最終予算	決算額
歳 入			
総 額	20,456,007,000	21,542,494,000	20,319,027,223
国民健康保険料	5,523,800,000	5,879,721,000	4,885,564,995
国民健康保険料	5,523,800,000	5,879,721,000	4,885,564,995
一部負担金	4,000	4,000	0
一部負担金	4,000	4,000	0
使用料及び手数料	4,000,000	4,000,000	3,079,420
手数料	4,000,000	4,000,000	3,079,420
国庫支出金	5,808,471,000	5,879,057,000	5,977,311,194
国庫負担金	4,230,293,000	4,278,594,000	4,435,163,588
国庫補助金	1,578,178,000	1,600,463,000	1,542,147,606
療養給付費等交付金	343,176,000	343,176,000	134,767,496
療養給付費等交付金	343,176,000	343,176,000	134,767,496
前期高齢者交付金	3,797,657,000	3,802,161,000	3,802,161,209
前期高齢者交付金	3,797,657,000	3,802,161,000	3,802,161,209
県支出金	995,503,000	1,005,447,000	908,778,437
県負担金	137,967,000	137,967,000	117,407,437
県補助金	857,536,000	867,480,000	791,371,000
共同事業交付金	2,527,155,000	2,527,155,000	2,521,920,565
共同事業交付金	2,527,155,000	2,527,155,000	2,521,920,565
財産収入	1,000	1,000	19
財産運用収入	1,000	1,000	19
繰入金	1,425,849,000	2,071,381,000	2,054,986,864
他会計繰入金	1,425,849,000	2,071,381,000	2,054,986,864
繰越金	1,000	1,000	0
繰越金	1,000	1,000	0
諸収入	30,390,000	30,390,000	30,457,024
延滞金加算金及び過料	1,003,000	1,003,000	7,502,185
雑入	29,386,000	29,386,000	22,952,977
預金利子	1,000	1,000	1,862
歳 出			
総 額	20,456,007,000	21,542,494,000	21,104,010,021
総務費	418,057,000	406,504,000	361,497,962
総務管理費	333,909,000	322,356,000	292,610,278
徴収費	82,856,000	82,856,000	68,277,934
運営協議会費	1,292,000	1,292,000	609,750
保険給付費	13,834,157,000	14,138,373,000	13,943,815,432
療養諸費	12,327,975,000	12,544,287,000	12,399,562,549
高額療養費	1,374,846,000	1,449,787,000	1,412,077,977
移送費	600,000	600,000	0
出産育児諸費	110,936,000	122,579,000	111,474,906
葬祭諸費	19,800,000	21,120,000	20,700,000
後期高齢者支援金等	2,360,184,000	2,364,557,000	2,364,555,405
後期高齢者支援金等	2,360,184,000	2,364,557,000	2,364,555,405
前期高齢者納付金等	4,364,000	4,118,000	4,116,926
前期高齢者納付金等	4,364,000	4,118,000	4,116,926
老人保健拠出金	16,300,000	60,338,000	60,336,795
老人保健拠出金	16,300,000	60,338,000	60,336,795
介護納付金	1,024,083,000	1,020,506,000	1,020,505,172
介護納付金	1,024,083,000	1,020,506,000	1,020,505,172
共同事業拠出金	2,527,175,000	2,527,175,000	2,377,691,113
共同事業拠出金	2,527,175,000	2,527,175,000	2,377,691,113
保健事業費	189,997,000	199,837,000	160,562,075
保健事業費	104,999,000	114,839,000	111,329,366
特定健康診査等事業費	84,998,000	84,998,000	49,232,709
公債費	50,607,000	50,607,000	50,607,000
広域化等支援基金償還金	50,607,000	50,607,000	50,607,000
諸支出金	30,083,000	69,479,000	60,881,661
償還金及び還付加算金	25,662,000	65,058,000	59,076,776
繰出金	4,421,000	4,421,000	1,804,885
予備費	1,000,000	1,000,000	0
予備費	1,000,000	1,000,000	0
繰上充用金	0	700,000,000	699,440,480
繰上充用金	0	700,000,000	699,440,480

国民健康保険事業(事業勘定)			
款 項 / 年 度	平成23年度		
	当初予算	最終予算	決算額
歳 入			
総 額	20,919,352,000	21,958,880,000	21,170,226,835
国民健康保険料	5,545,323,000	5,562,190,000	4,845,226,652
国民健康保険料	5,545,323,000	5,562,190,000	4,845,226,652
一部負担金	4,000	4,000	0
一部負担金	4,000	4,000	0
使用料及び手数料	4,000,000	4,000,000	2,887,080
手数料	4,000,000	4,000,000	2,887,080
国庫支出金	5,841,906,000	5,471,962,000	5,618,006,813
国庫負担金	4,303,375,000	4,084,187,000	4,094,471,393
国庫補助金	1,538,531,000	1,387,775,000	1,523,535,420
療養給付費等交付金	172,466,000	1,158,359,000	1,247,027,914
療養給付費等交付金	172,466,000	1,158,359,000	1,247,027,914
前期高齢者交付金	4,213,167,000	4,213,167,000	4,293,231,825
前期高齢者交付金	4,213,167,000	4,213,167,000	4,293,231,825
県支出金	1,020,045,000	898,369,000	899,372,007
県負担金	147,405,000	147,405,000	119,089,007
県補助金	872,640,000	750,964,000	780,283,000
共同事業交付金	2,668,463,000	2,668,463,000	2,381,885,964
共同事業交付金	2,668,463,000	2,668,463,000	2,381,885,964
財産収入	1,000	1,000	14
財産運用収入	1,000	1,000	14
繰入金	1,422,354,000	1,775,146,000	1,765,304,280
他会計繰入金	1,422,354,000	1,775,146,000	1,765,304,280
繰越金	1,000	1,000	0
繰越金	1,000	1,000	0
諸収入	31,622,000	207,218,000	117,284,286
延滞金加算金及び過料	1,003,000	1,003,000	7,397,520
雑入	30,618,000	206,214,000	109,885,534
預金利子	1,000	1,000	1,232
歳 出			
総 額	20,919,352,000	21,958,880,000	21,573,618,752
総務費	346,591,000	339,888,000	318,618,210
総務管理費	265,554,000	258,851,000	248,213,689
徴収費	80,335,000	80,335,000	70,031,731
運営協議会費	702,000	702,000	372,790
保険給付費	13,926,607,000	13,924,620,000	13,923,432,325
療養諸費	12,374,510,000	12,433,033,000	12,432,148,585
高額療養費	1,407,765,000	1,361,395,000	1,361,179,109
移送費	150,000	0	0
出産育児諸費	123,962,000	113,272,000	113,244,631
葬祭諸費	20,220,000	16,920,000	16,860,000
後期高齢者支援金等	2,585,150,000	2,595,500,000	2,595,498,142
後期高齢者支援金等	2,585,150,000	2,595,500,000	2,595,498,142
前期高齢者納付金等	7,508,000	7,694,000	7,692,228
前期高齢者納付金等	7,508,000	7,694,000	7,692,228
老人保健拠出金	180,000	180,000	161,090
老人保健拠出金	180,000	180,000	161,090
介護納付金	1,110,652,000	1,110,652,000	1,108,687,612
介護納付金	1,110,652,000	1,110,652,000	1,108,687,612
共同事業拠出金	2,668,475,000	2,668,475,000	2,392,006,791
共同事業拠出金	2,668,475,000	2,668,475,000	2,392,006,791
保健事業費	195,236,000	195,236,000	161,747,395
保健事業費	119,269,000	119,269,000	112,437,274
特定健康診査等事業費	75,967,000	75,967,000	49,310,121
公債費	50,607,000	50,607,000	50,607,000
広域化等支援基金償還金	50,607,000	50,607,000	50,607,000
諸支出金	28,346,000	266,028,000	230,185,161
償還金及び還付加算金	25,662,000	263,344,000	228,097,834
繰出金	2,684,000	2,684,000	2,087,327
繰上充用金	0	800,000,000	784,982,798
繰上充用金	0	800,000,000	784,982,798

国民健康保険事業(事業勘定)		平成24年度 当初予算
款 項 / 年 度		
歳 入		
総 額		21,211,937,000
国民健康保険料		5,578,467,000
	国民健康保険料	5,578,467,000
一部負担金		4,000
	一部負担金	4,000
使用料及び手数料		4,000,000
	手数料	4,000,000
国庫支出金		4,969,702,000
	国庫負担金	3,746,077,000
	国庫補助金	1,223,625,000
療養給付費等交付金		541,039,000
	療養給付費等交付金	541,039,000
前期高齢者交付金		4,787,165,000
	前期高齢者交付金	4,787,165,000
県支出金		1,195,074,000
	県負担金	151,919,000
	県補助金	1,043,155,000
共同事業交付金		2,688,785,000
	共同事業交付金	2,688,785,000
財産収入		1,000
	財産運用収入	1,000
繰入金		1,408,035,000
	他会計繰入金	1,408,035,000
繰越金		1,000
	繰越金	1,000
諸収入		39,664,000
	延滞金加算金及び過料	5,103,000
	雑入	34,560,000
	預金利子	1,000
歳 出		
総 額		21,211,937,000
総務費		326,155,000
	総務管理費	251,365,000
	徴收費	73,574,000
	運営協議会費	1,216,000
保険給付費		13,940,914,000
	療養諸費	12,393,356,000
	高額療養費	1,416,848,000
	移送費	150,000
	出産育児諸費	110,940,000
	葬祭諸費	19,620,000
後期高齢者支援金等		2,754,239,000
	後期高齢者支援金等	2,754,239,000
前期高齢者納付金等		3,210,000
	前期高齢者納付金等	3,210,000
老人保健拠出金		137,000
	老人保健拠出金	137,000
介護納付金		1,246,085,000
	介護納付金	1,246,085,000
共同事業拠出金		2,688,797,000
	共同事業拠出金	2,688,797,000
保健事業費		173,337,000
	保健事業費	111,396,000
	特定健康診査等事業費	61,941,000
公債費		50,607,000
	広域化等支援基金償還金	50,607,000
諸支出金		28,456,000
	償還金及び還付加算金	25,862,000
	繰出金	2,594,000

② 国民健康保険(直営診療施設勘定)

(単位:円)

国民健康保険(直営診療施設勘定)			
款 項 / 年 度	平成22年度		
	当初予算	最終予算	決算額
入			
総 額	11,886,000	11,886,000	8,990,993
診療収入	5,729,000	5,729,000	6,447,716
	医科収入	4,273,000	4,769,117
	歯科収入	1,456,000	1,678,599
使用料及び手数料	3,000	3,000	0
	手数料	3,000	0
繰入金	6,151,000	6,151,000	2,540,768
	他会計繰入金	6,151,000	2,540,768
繰越金	1,000	1,000	0
	繰越金	1,000	0
諸収入	2,000	2,000	2,509
	雑入	2,000	2,509
出			
総 額	11,886,000	11,886,000	8,990,993
総務費	8,781,000	8,781,000	6,358,303
	医科施設管理費	5,147,000	3,147,788
	歯科施設管理費	3,634,000	3,210,515
医業費	3,105,000	3,105,000	2,632,690
	医科医業費	2,754,000	2,600,367
	歯科医業費	351,000	32,323

国民健康保険(直営診療施設勘定)			
款 項 / 年 度	平成23年度		
	当初予算	最終予算	決算額
入			
総 額	9,943,000	9,943,000	8,535,593
診療収入	6,359,000	6,359,000	5,569,941
	医科収入	4,861,000	4,379,541
	歯科収入	1,498,000	1,190,400
使用料及び手数料	3,000	3,000	0
	手数料	3,000	0
繰入金	3,578,000	3,578,000	2,965,652
	他会計繰入金	3,578,000	2,965,652
繰越金	1,000	1,000	0
	繰越金	1,000	0
諸収入	2,000	2,000	0
	雑入	2,000	0
出			
総 額	9,943,000	9,943,000	8,535,593
総務費	6,763,000	6,763,000	6,161,221
	医科施設管理費	3,290,000	2,973,585
	歯科施設管理費	3,473,000	3,187,636
医業費	3,180,000	3,180,000	2,374,372
	医科医業費	3,004,000	2,347,220
	歯科医業費	176,000	27,152

国民健康保険(直営診療施設勘定)		
款 項 / 年 度		平成24年度 当初予算
歳 入		
総 額		9,985,000
診療収入		6,599,000
	医科収入	4,873,000
	歯科収入	1,726,000
使用料及び手数料		3,000
	手数料	3,000
繰入金		3,380,000
	他会計繰入金	3,380,000
繰越金		1,000
	繰越金	1,000
諸収入		2,000
	雑入	2,000
歳 出		
総 額		9,985,000
総務費		6,555,000
	医科施設管理費	3,029,000
	歯科施設管理費	3,526,000
医業費		3,430,000
	医科医業費	3,254,000
	歯科医業費	176,000

③ 交通災害共済事業

(単位:円)

交通災害共済事業			
款 項 / 年 度	平成22年度		
	当初予算	最終予算	決算額
歳 入			
総 額	53,600,000	53,600,000	50,725,700
共済会費収入	45,048,000	45,048,000	42,676,060
共済会費収入	45,048,000	45,048,000	42,676,060
繰入金	8,445,000	8,445,000	7,999,694
他会計繰入金	8,445,000	8,445,000	7,999,694
財産収入	106,000	106,000	49,140
財産運用収入	106,000	106,000	49,140
諸収入	1,000	1,000	806
雑入	1,000	1,000	806
歳 出			
総 額	53,600,000	53,600,000	43,832,198
共済事業費	53,600,000	53,600,000	43,832,198
事業費	53,600,000	53,600,000	43,832,198

交通災害共済事業			
款 項 / 年 度	平成23年度		
	当初予算	最終予算	決算額
歳 入			
総 額	52,243,000	52,430,000	50,218,754
共済会費収入	43,663,000	43,663,000	41,543,310
共済会費収入	43,663,000	43,663,000	41,543,310
繰入金	8,514,000	8,701,000	8,643,206
他会計繰入金	8,514,000	8,701,000	8,643,206
財産収入	65,000	65,000	30,608
財産運用収入	65,000	65,000	30,608
諸収入	1,000	1,000	1,630
雑入	1,000	1,000	1,630
歳 出			
総 額	52,243,000	52,430,000	40,786,303
共済事業費	52,243,000	52,430,000	40,786,303
事業費	52,243,000	52,430,000	40,786,303

交通災害共済事業	
款 項 / 年 度	平成24年度
	当初予算
歳 入	
総 額	50,439,000
共済会費収入	41,628,000
共済会費収入	41,628,000
繰入金	8,755,000
他会計繰入金	8,755,000
財産収入	55,000
財産運用収入	55,000
諸収入	1,000
雑入	1,000
歳 出	
総 額	50,439,000
共済事業費	50,439,000
事業費	50,439,000

④ 住宅新築資金等貸付事業

(単位:円)

住宅新築資金等貸付事業			
款 項 / 年 度	平成22年度		
	当初予算	最終予算	決算額
歳 入			
総 額	163,394,000	163,394,000	163,393,500
繰入金	67,598,000	139,631,000	136,562,309
他会計繰入金	67,598,000	139,631,000	136,562,309
諸収入	95,796,000	23,763,000	26,831,191
貸付金元利収入	95,795,000	23,762,000	26,831,191
雑入	1,000	1,000	0
歳 出			
総 額	163,394,000	163,394,000	163,393,500
公債費	163,394,000	163,394,000	163,393,500
公債費	163,394,000	163,394,000	163,393,500

住宅新築資金等貸付事業			
款 項 / 年 度	平成23年度		
	当初予算	最終予算	決算額
歳 入			
総 額	147,333,000	147,333,000	147,332,504
繰入金	54,322,000	133,033,000	130,256,715
他会計繰入金	54,322,000	133,033,000	130,256,715
諸収入	93,011,000	14,300,000	17,075,789
貸付金元利収入	93,010,000	14,299,000	17,075,789
雑入	1,000	1,000	0
歳 出			
総 額	147,333,000	147,333,000	147,332,504
公債費	147,333,000	147,333,000	147,332,504
公債費	147,333,000	147,333,000	147,332,504

住宅新築資金等貸付事業	
款 項 / 年 度	平成24年度
	当初予算
歳 入	
総 額	134,313,000
繰入金	49,091,000
他会計繰入金	49,091,000
諸収入	85,222,000
貸付金元利収入	85,221,000
雑入	1,000
歳 出	
総 額	134,313,000
公債費	134,313,000
公債費	134,313,000

⑤ 老人保健事業

(単位:円)

老人保健事業			
款 項 / 年 度	平成22年度		
	当初予算	最終予算	決算額
歳 入			
総 額	4,422,000	19,850,000	15,686,245
支払基金交付金	2,051,000	2,051,000	0
支払基金交付金	2,051,000	2,051,000	0
国庫支出金	1,364,000	1,364,000	0
国庫負担金	1,364,000	1,364,000	0
県支出金	341,000	341,000	0
県負担金	341,000	341,000	0
繰入金	602,000	602,000	170,784
他会計繰入金	602,000	602,000	170,784
繰越金	1,000	14,648,000	14,647,528
繰越金	1,000	14,648,000	14,647,528
諸収入	63,000	844,000	867,933
雑入	63,000	844,000	867,933
歳 出			
総 額	4,422,000	19,850,000	15,686,245
総務費	262,000	15,690,000	15,598,625
総務管理費	262,000	15,690,000	15,598,625
医療諸費	4,160,000	4,160,000	87,620
医療諸費	4,160,000	4,160,000	87,620

⑥ 土地区画整理事業用地先行取得事業

(単位:円)

土地区画整理事業用地先行取得事業			
款 項 / 年 度	平成22年度		
	当初予算	最終予算	決算額
歳 入			
総 額	928,000	1,105,000	1,007,848
諸収入	928,000	1,105,000	1,007,848
雑入	928,000	1,105,000	1,007,848
歳 出			
総 額	928,000	1,105,000	1,007,848
土地区画整理事業用地取得費	928,000	1,105,000	1,007,848
土地区画整理事業用地取得費	928,000	1,105,000	1,007,848

土地区画整理事業用地先行取得事業			
款 項 / 年 度	平成23年度		
	当初予算	最終予算	決算額
歳 入			
総 額	469,000	469,000	193,020
諸収入	469,000	469,000	193,020
雑入	469,000	469,000	193,020
歳 出			
総 額	469,000	469,000	193,020
土地区画整理事業用地取得費	469,000	469,000	193,020
土地区画整理事業用地取得費	469,000	469,000	193,020

土地区画整理事業用地先行取得事業	
款 項 / 年 度	平成24年度
	当初予算
歳 入	
総 額	1,163,000
諸収入	1,163,000
雑入	1,163,000
歳 出	
総 額	1,163,000
土地区画整理事業用地取得費	1,163,000
土地区画整理事業用地取得費	1,163,000

⑦ 介護保険事業

(単位:円)

介護保険事業			
款 項 / 年 度	平成22年度		
	当初予算	最終予算	決算額
歳 入			
総 額	14,054,267,000	14,359,170,000	14,286,782,042
保険料	2,320,473,000	2,379,788,000	2,350,276,043
介護保険料	2,320,473,000	2,379,788,000	2,350,276,043
使用料及び手数料	768,000	768,000	698,210
手数料	768,000	768,000	698,210
国庫支出金	3,372,117,000	3,435,115,000	3,459,040,551
国庫負担金	2,426,423,000	2,506,658,000	2,485,908,101
国庫補助金	945,694,000	928,457,000	973,132,450
支払基金交付金	4,025,847,000	4,094,656,000	4,090,189,306
支払基金交付金	4,025,847,000	4,094,656,000	4,090,189,306
県支出金	1,942,385,000	1,980,300,000	1,980,040,069
県負担金	1,887,674,000	1,935,876,000	1,925,328,844
県補助金	54,711,000	44,424,000	54,711,225
財産収入	2,438,000	2,438,000	339,706
財産運用収入	2,438,000	2,438,000	339,706
繰入金	2,364,815,000	2,375,091,000	2,314,412,347
一般会計繰入金	2,106,915,000	2,125,652,000	2,091,092,321
基金繰入金	257,900,000	249,439,000	223,320,026
繰越金	1,000	66,940,000	66,939,501
繰越金	1,000	66,940,000	66,939,501
諸収入	25,423,000	24,074,000	24,846,309
延滞金加算金及び過料	2,000	2,000	544,324
雑入	25,421,000	24,072,000	24,301,985
歳 出			
総 額	14,054,267,000	14,359,170,000	14,207,214,709
総務費	402,780,000	388,791,000	367,558,127
総務管理費	246,568,000	241,041,000	229,616,337
徴収費	19,511,000	19,511,000	16,608,151
介護認定審査会費	127,397,000	127,397,000	120,802,839
趣旨普及費	8,910,000	448,000	430,500
市民運営協議会費	394,000	394,000	100,300
保険給付費	13,274,145,000	13,577,245,000	13,483,014,865
介護サービス等諸費	11,703,679,000	12,125,391,000	12,037,900,322
介護予防サービス等諸費	705,379,000	608,637,000	605,246,602
その他諸費	19,078,000	20,081,000	19,991,135
高額介護サービス等費	218,255,000	241,335,000	239,396,710
高額医療合算介護サービス等費	94,240,000	39,755,000	38,437,687
特定入所者介護サービス諸費	533,514,000	542,046,000	542,042,409
地域支援事業費	353,275,000	269,631,000	238,392,445
介護予防事業費	147,368,000	63,724,000	39,406,953
包括的支援等事業費	143,861,000	143,861,000	142,958,650
任意事業費	62,046,000	62,046,000	56,026,842
基金積立金	15,704,000	48,200,000	47,818,001
基金積立金	15,704,000	48,200,000	47,818,001
諸支出金	8,363,000	75,303,000	70,431,271
償還金及び還付加算金	8,363,000	75,303,000	70,431,271

介護保険事業			
款 項 / 年 度	平成23年度		
	当初予算	最終予算	決算額
歳 入			
総 額	14,545,385,000	15,063,010,000	14,933,339,893
保険料	2,369,739,000	2,376,706,000	2,374,684,554
介護保険料	2,369,739,000	2,376,706,000	2,374,684,554
使用料及び手数料	612,000	612,000	532,220
手数料	612,000	612,000	532,220
国庫支出金	3,497,178,000	3,586,768,000	3,585,696,502
国庫負担金	2,533,250,000	2,630,968,000	2,585,521,652
国庫補助金	963,928,000	955,800,000	1,000,174,850
支払基金交付金	4,176,118,000	4,310,461,000	4,334,526,000
支払基金交付金	4,176,118,000	4,310,461,000	4,334,526,000
県支出金	2,012,559,000	2,068,456,000	2,036,038,925
県負担金	1,966,749,000	2,025,865,000	1,990,229,000
県補助金	45,810,000	42,591,000	45,809,925
財産収入	540,000	264,000	208,652
財産運用収入	540,000	264,000	208,652
繰入金	2,463,654,000	2,615,202,000	2,497,408,866
一般会計繰入金	2,162,117,000	2,217,084,000	2,168,353,313
基金繰入金	301,537,000	398,118,000	329,055,553
繰越金	1,000	79,568,000	79,567,333
繰越金	1,000	79,568,000	79,567,333
諸収入	24,984,000	24,973,000	24,676,841
延滞金加算金及び過料	2,000	2,000	422,560
雑入	24,982,000	24,971,000	24,254,281
歳 出			
総 額	14,545,385,000	15,063,010,000	14,819,164,937
総務費	394,807,000	385,796,000	365,274,869
総務管理費	239,377,000	239,377,000	232,081,450
徴收費	19,615,000	19,615,000	15,305,482
介護認定審査会費	124,337,000	123,455,000	115,986,197
趣旨普及費	10,697,000	2,568,000	1,501,500
市民運営協議会費	781,000	781,000	400,240
保険給付費	13,846,150,000	14,318,602,000	14,119,433,138
介護サービス等諸費	12,253,436,000	12,832,643,000	12,650,963,386
介護予防サービス等諸費	704,644,000	600,373,000	598,105,983
その他諸費	20,554,000	21,191,000	21,178,160
高額介護サービス等費	240,278,000	251,123,000	250,866,458
高額医療合算介護サービス等費	45,600,000	45,600,000	30,693,899
特定入所者介護サービス諸費	581,638,000	567,672,000	567,625,252
地域支援事業費	281,691,000	256,355,000	236,244,958
介護予防事業費	75,754,000	51,118,000	38,724,054
包括的支援等事業費	142,997,000	142,997,000	142,368,867
任意事業費	62,940,000	62,240,000	55,152,037
基金積立金	15,258,000	19,926,000	16,907,601
基金積立金	15,258,000	19,926,000	16,907,601
諸支出金	7,479,000	82,331,000	81,304,371
償還金及び還付加算金	7,479,000	82,331,000	81,304,371

介護保険事業		
款 項 / 年 度		平成24年度 当初予算
入		
総 額		16,236,064,000
保険料		3,129,820,000
	介護保険料	3,129,820,000
使用料及び手数料		696,000
	手数料	696,000
国庫支出金		3,949,689,000
	国庫負担金	2,818,049,000
	国庫補助金	1,131,640,000
支払基金交付金		4,462,200,000
	支払基金交付金	4,462,200,000
県支出金		2,310,288,000
	県負担金	2,156,355,000
	県補助金	153,933,000
財産収入		163,000
	財産運用収入	163,000
繰入金		2,358,937,000
	一般会計繰入金	2,358,937,000
繰越金		1,000
	繰越金	1,000
諸収入		24,270,000
	延滞金加算金及び過料	2,000
	雑入	24,268,000
出		
総 額		16,236,064,000
総務費		389,682,000
	総務管理費	245,590,000
	徴收費	17,739,000
	介護認定審査会費	125,493,000
	趣旨普及費	457,000
	市民運営協議会費	403,000
保険給付費		15,305,858,000
	介護サービス等諸費	13,687,278,000
	介護予防サービス等諸費	628,836,000
	その他諸費	25,012,000
	高額介護サービス等費	263,703,000
	高額医療合算介護サービス等費	39,951,000
	特定入所者介護サービス諸費	661,078,000
地域支援事業費		341,934,000
	介護予防事業費	81,822,000
	包括的支援等事業費	193,294,000
	任意事業費	66,818,000
基金積立金		189,844,000
	基金積立金	189,844,000
諸支出金		8,746,000
	償還金及び還付加算金	8,746,000

⑧ 古関・梯町簡易水道事業

(単位:円)

古関・梯町簡易水道事業			
款 項 / 年 度	平成22年度		
	当初予算	最終予算	決算額
歳 入			
総 額	14,076,000	14,076,000	12,144,893
分担金及び負担金	1,000	1,000	0
負担金	1,000	1,000	0
使用料及び手数料	1,917,000	1,917,000	1,880,100
使用料	1,916,000	1,916,000	1,879,500
手数料	1,000	1,000	600
財産収入	1,000	1,000	362
財産運用収入	1,000	1,000	362
繰入金	12,155,000	12,155,000	10,264,431
他会計繰入金	12,154,000	12,154,000	10,264,431
基金繰入金	1,000	1,000	0
繰越金	1,000	1,000	0
繰越金	1,000	1,000	0
諸収入	1,000	1,000	0
雑入	1,000	1,000	0
歳 出			
総 額	14,076,000	14,076,000	12,144,893
総務費	9,433,000	9,433,000	7,502,983
総務管理費	9,433,000	9,433,000	7,502,983
公債費	4,642,000	4,642,000	4,641,548
公債費	4,642,000	4,642,000	4,641,548
諸支出金	1,000	1,000	362
簡易水道整備基金費	1,000	1,000	362

古関・梯町簡易水道事業			
款 項 / 年 度	平成23年度		
	当初予算	最終予算	決算額
歳 入			
総 額	13,480,000	13,480,000	12,060,986
分担金及び負担金	1,000	1,000	0
負担金	1,000	1,000	0
使用料及び手数料	1,892,000	1,892,000	1,901,300
使用料	1,891,000	1,891,000	1,900,500
手数料	1,000	1,000	800
財産収入	1,000	1,000	213
財産運用収入	1,000	1,000	213
繰入金	11,584,000	11,584,000	10,159,473
他会計繰入金	11,583,000	11,583,000	10,159,473
基金繰入金	1,000	1,000	0
繰越金	1,000	1,000	0
繰越金	1,000	1,000	0
諸収入	1,000	1,000	0
雑入	1,000	1,000	0
歳 出			
総 額	13,480,000	13,480,000	12,060,986
総務費	8,837,000	8,837,000	7,419,225
総務管理費	8,837,000	8,837,000	7,419,225
公債費	4,642,000	4,642,000	4,641,548
公債費	4,642,000	4,642,000	4,641,548
諸支出金	1,000	1,000	213
簡易水道整備基金費	1,000	1,000	213

古関・梯町簡易水道事業		平成24年度 当初予算
款 項 / 年 度		
歳 入		
総 額	24,659,000	
分担金及び負担金	1,000	
負担金	1,000	
使用料及び手数料	1,929,000	
使用料	1,928,000	
手数料	1,000	
財産収入	1,000	
財産運用収入	1,000	
繰入金	22,726,000	
他会計繰入金	22,725,000	
基金繰入金	1,000	
繰越金	1,000	
繰越金	1,000	
諸収入	1,000	
雑入	1,000	
歳 出		
総 額	24,659,000	
総務費	19,692,000	
総務管理費	19,692,000	
公債費	4,966,000	
公債費	4,966,000	
諸支出金	1,000	
簡易水道整備基金費	1,000	

⑨ 農業集落排水事業

(単位:円)

農業集落排水事業			
款 項 / 年 度	平成22年度		
	当初予算	最終予算	決算額
歳 入			
総 額	34,170,000	34,170,000	32,361,553
使用料及び手数料	6,441,000	6,441,000	6,449,230
使用料	6,440,000	6,440,000	6,445,330
手数料	1,000	1,000	3,900
財産収入	7,000	7,000	849
財産運用収入	7,000	7,000	849
繰入金	27,720,000	27,720,000	25,911,474
他会計繰入金	27,719,000	27,719,000	25,911,474
基金繰入金	1,000	1,000	0
繰越金	1,000	1,000	0
繰越金	1,000	1,000	0
諸収入	1,000	1,000	0
雑入	1,000	1,000	0
歳 出			
総 額	34,170,000	34,170,000	32,361,553
農業集落排水事業費	12,851,000	12,851,000	11,050,152
農業集落排水事業費	12,851,000	12,851,000	11,050,152
公債費	21,312,000	21,312,000	21,310,552
公債費	21,312,000	21,312,000	21,310,552
諸支出金	7,000	7,000	849
農業集落排水整備基金費	7,000	7,000	849

農業集落排水事業			
款 項 / 年 度	平成23年度		
	当初予算	最終予算	決算額
歳 入			
総 額	30,382,000	30,382,000	28,435,554
使用料及び手数料	6,386,000	6,386,000	6,480,075
使用料	6,385,000	6,385,000	6,477,575
手数料	1,000	1,000	2,500
財産収入	3,000	3,000	477
財産運用収入	3,000	3,000	477
繰入金	23,991,000	23,991,000	21,955,002
他会計繰入金	23,990,000	23,990,000	21,955,002
基金繰入金	1,000	1,000	0
繰越金	1,000	1,000	0
繰越金	1,000	1,000	0
諸収入	1,000	1,000	0
雑入	1,000	1,000	0
歳 出			
総 額	30,382,000	30,382,000	28,435,554
農業集落排水事業費	9,068,000	9,068,000	7,124,525
農業集落排水事業費	9,068,000	9,068,000	7,124,525
公債費	21,311,000	21,311,000	21,310,552
公債費	21,311,000	21,311,000	21,310,552
諸支出金	3,000	3,000	477
農業集落排水整備基金費	3,000	3,000	477

農業集落排水事業		平成24年度 当初予算
款 項 / 年 度		
歳 入		
総 額		30,190,000
使用料及び手数料		6,500,000
	使用料	6,499,000
	手数料	1,000
財産収入		2,000
	財産運用収入	2,000
繰入金		23,686,000
	他会計繰入金	23,685,000
	基金繰入金	1,000
繰越金		1,000
	繰越金	1,000
諸収入		1,000
	雑入	1,000
歳 出		
総 額		30,190,000
農業集落排水事業費		8,877,000
	農業集落排水事業費	8,877,000
公債費		21,311,000
	公債費	21,311,000
諸支出金		2,000
	農業集落排水整備基金費	2,000

⑩ 簡易水道等事業

(単位:円)

簡易水道等事業			
款 項 / 年 度	平成22年度		
	当初予算	最終予算	決算額
歳 入			
総 額	49,191,000	49,191,000	44,952,579
分担金及び負担金	1,000	1,000	0
負担金	1,000	1,000	0
使用料及び手数料	2,309,000	2,309,000	2,238,840
使用料	2,308,000	2,308,000	2,238,240
手数料	1,000	1,000	600
繰入金	36,079,000	36,079,000	32,513,739
他会計繰入金	36,079,000	36,079,000	32,513,739
繰越金	1,000	1,000	0
繰越金	1,000	1,000	0
諸収入	1,000	1,000	0
雑入	1,000	1,000	0
市債	10,800,000	10,800,000	10,200,000
市債	10,800,000	10,800,000	10,200,000
歳 出			
総 額	49,191,000	49,191,000	44,952,579
総務費	26,403,000	26,403,000	22,968,285
総務管理費	26,403,000	26,403,000	22,968,285
簡易水道等事業	14,464,000	14,464,000	13,702,500
簡易水道整備費	14,464,000	14,464,000	13,702,500
公債費	8,324,000	8,324,000	8,281,794
公債費	8,324,000	8,324,000	8,281,794

簡易水道等事業			
款 項 / 年 度	平成23年度		
	当初予算	最終予算	決算額
歳 入			
総 額	46,797,000	46,797,000	43,735,896
分担金及び負担金	1,000	1,000	52,500
負担金	1,000	1,000	52,500
使用料及び手数料	2,277,000	2,277,000	2,121,500
使用料	2,276,000	2,276,000	2,121,300
手数料	1,000	1,000	200
繰入金	35,017,000	35,017,000	32,061,896
他会計繰入金	35,017,000	35,017,000	32,061,896
繰越金	1,000	1,000	0
繰越金	1,000	1,000	0
諸収入	1,000	1,000	0
雑入	1,000	1,000	0
市債	9,500,000	9,500,000	9,500,000
市債	9,500,000	9,500,000	9,500,000
歳 出			
総 額	46,797,000	46,797,000	43,735,896
総務費	25,312,000	25,312,000	22,347,946
総務管理費	25,312,000	25,312,000	22,347,946
簡易水道等事業	12,788,000	12,788,000	12,705,000
簡易水道整備費	12,788,000	12,788,000	12,705,000
公債費	8,697,000	8,697,000	8,682,950
公債費	8,697,000	8,697,000	8,682,950

簡易水道等事業		平成24年度 当初予算
款 項 / 年 度		
歳 入		
総 額		97,628,000
分担金及び負担金		1,000
	負担金	1,000
使用料及び手数料		2,192,000
	使用料	2,191,000
	手数料	1,000
繰入金		44,033,000
	他会計繰入金	44,033,000
繰越金		1,000
	繰越金	1,000
諸収入		1,000
	雑入	1,000
市債		51,400,000
	市債	51,400,000
歳 出		
総 額		97,628,000
総務費		36,847,000
	総務管理費	36,847,000
簡易水道等事業		51,450,000
	簡易水道整備費	51,450,000
公債費		9,331,000
	公債費	9,331,000

①後期高齢者医療事業

(単位:円)

後期高齢者医療事業			
款 項 / 年 度	平成22年度		
	当初予算	最終予算	決算額
歳 入			
総 額	1,954,543,000	1,958,561,000	1,935,830,610
後期高齢者医療保険料	1,531,537,000	1,531,537,000	1,533,154,670
後期高齢者医療保険料	1,531,537,000	1,531,537,000	1,533,154,670
使用料及び手数料	544,000	544,000	332,060
手数料	544,000	544,000	332,060
繰入金	415,192,000	412,635,000	391,369,647
一般会計繰入金	415,192,000	412,635,000	391,369,647
繰越金	1,000	6,576,000	6,575,240
繰越金	1,000	6,576,000	6,575,240
諸収入	7,269,000	7,269,000	4,398,993
延滞金及び過料	118,000	118,000	451,430
雑入	7,151,000	7,151,000	3,947,563
歳 出			
総 額	1,954,543,000	1,958,561,000	1,934,211,640
総務費	45,162,000	42,605,000	38,400,254
総務管理費	24,142,000	21,585,000	20,669,342
徴收費	21,020,000	21,020,000	17,730,912
後期高齢者医療広域連合納付金	1,902,301,000	1,908,876,000	1,891,871,626
後期高齢者医療広域連合納付金	1,902,301,000	1,908,876,000	1,891,871,626
諸支出金	7,080,000	7,080,000	3,939,760
償還金及び還付加算金	7,080,000	7,080,000	3,939,760

後期高齢者医療事業			
款 項 / 年 度	平成23年度		
	当初予算	最終予算	決算額
歳 入			
総 額	1,972,068,000	1,990,849,000	1,938,875,668
後期高齢者医療保険料	1,576,093,000	1,576,093,000	1,530,383,710
後期高齢者医療保険料	1,576,093,000	1,576,093,000	1,530,383,710
使用料及び手数料	410,000	410,000	252,640
手数料	410,000	410,000	252,640
繰入金	389,189,000	406,352,000	403,068,301
一般会計繰入金	389,189,000	406,352,000	403,068,301
繰越金	1,000	1,619,000	1,618,970
繰越金	1,000	1,619,000	1,618,970
諸収入	6,375,000	6,375,000	3,552,047
延滞金及び過料	390,000	390,000	155,140
雑入	5,985,000	5,985,000	3,396,907
歳 出			
総 額	1,972,068,000	1,990,849,000	1,937,564,218
総務費	43,878,000	43,878,000	40,393,076
総務管理費	24,397,000	24,397,000	23,525,444
徴收費	19,481,000	19,481,000	16,867,632
後期高齢者医療広域連合納付金	1,922,269,000	1,941,050,000	1,893,795,002
後期高齢者医療広域連合納付金	1,922,269,000	1,941,050,000	1,893,795,002
諸支出金	5,921,000	5,921,000	3,376,140
償還金及び還付加算金	5,921,000	5,921,000	3,376,140

後期高齢者医療事業		
款 項 / 年 度		平成24年度 当初予算
入		
歳 入		
総 額		2,150,567,000
後期高齢者医療保険料		1,706,105,000
	後期高齢者医療保険料	1,706,105,000
使用料及び手数料		263,000
	手数料	263,000
繰入金		437,836,000
	一般会計繰入金	437,836,000
繰越金		1,000
	繰越金	1,000
諸収入		6,362,000
	延滞金及び過料	236,000
	雑入	6,126,000
出		
歳 出		
総 額		2,150,567,000
総務費		42,523,000
	総務管理費	23,599,000
	徴収費	18,924,000
後期高齢者医療広域連合納付金		2,101,977,000
	後期高齢者医療広域連合納付金	2,101,977,000
諸支出金		6,067,000
	償還金及び還付加算金	6,067,000

⑫ 浄化槽事業

(単位:円)

浄化槽事業			
款 項 / 年 度	平成23年度		
	当初予算	最終予算	決算額
歳 入			
総 額	61,138,000	61,138,000	36,832,876
分担金及び負担金	3,760,000	3,760,000	2,194,200
分担金	3,760,000	3,760,000	2,194,200
使用料及び手数料	306,000	306,000	179,100
使用料	306,000	306,000	179,100
国庫支出金	12,972,000	12,972,000	7,063,000
国庫補助金	12,972,000	12,972,000	7,063,000
繰入金	15,300,000	15,300,000	13,796,576
他会計繰入金	15,300,000	15,300,000	13,796,576
市債	28,800,000	28,800,000	13,600,000
市債	28,800,000	28,800,000	13,600,000
歳 出			
総 額	61,138,000	61,138,000	36,832,876
総務費	15,579,000	15,579,000	13,742,947
総務管理費	15,579,000	15,579,000	13,742,947
浄化槽事業費	45,559,000	45,559,000	23,089,929
浄化槽整備費	45,559,000	45,559,000	23,089,929

浄化槽事業	
款 項 / 年 度	平成24年度
	当初予算
歳 入	
総 額	79,773,000
分担金及び負担金	4,933,000
分担金	4,933,000
使用料及び手数料	3,502,000
使用料	3,502,000
国庫支出金	17,015,000
国庫補助金	17,015,000
繰入金	17,622,000
他会計繰入金	17,622,000
繰越金	1,000
繰越金	1,000
市債	36,700,000
市債	36,700,000
歳 出	
総 額	79,773,000
総務費	19,769,000
総務管理費	19,769,000
浄化槽事業費	59,764,000
浄化槽整備費	59,764,000
公債費	240,000
公債費	240,000

4 歳入歳出決算の推移

(単位:円)

年 度	歳 入			歳 出		
	総 額	一般会計	特別会計	総 額	一般会計	特別会計
昭和46	10,047,012,047	6,857,470,491	3,189,541,556	10,057,652,993	6,806,912,130	3,250,740,863
47	12,908,221,208	8,585,474,595	4,322,746,613	12,450,638,751	8,239,583,163	4,211,055,588
48	13,661,915,339	10,410,542,646	3,251,372,693	13,490,200,444	10,331,410,755	3,158,789,689
49	17,159,235,459	12,988,647,325	4,170,588,134	16,792,893,976	12,820,185,248	3,972,708,728
50	19,844,157,569	14,234,279,540	5,609,878,029	19,761,652,333	14,125,495,862	5,636,156,471
51	23,920,598,300	16,626,712,227	7,293,886,073	23,278,128,858	16,269,344,001	7,008,784,857
52	29,036,163,668	19,218,381,176	9,817,782,492	28,705,915,449	19,101,680,450	9,604,234,999
53	35,402,192,870	23,011,763,695	12,390,429,175	34,423,311,089	22,209,039,734	12,223,271,355
54	41,017,300,803	26,170,976,604	14,846,324,199	39,970,576,402	25,207,855,778	14,762,720,624
55	45,853,047,190	29,629,676,575	16,223,370,615	44,973,936,271	28,926,825,254	16,047,111,017
56	51,279,681,340	35,335,289,855	15,944,391,485	49,893,285,599	34,130,008,585	15,763,277,014
57	52,244,164,769	34,827,626,319	17,416,538,450	51,124,332,207	33,920,221,297	17,204,110,910
58	57,122,336,481	35,785,527,272	21,336,809,209	55,822,838,638	34,834,005,830	20,988,832,808
59	60,041,892,607	37,993,261,035	22,048,631,572	59,099,046,402	37,182,645,093	21,916,392,309
60	64,422,241,406	39,383,399,356	25,038,842,050	63,434,977,467	38,628,744,439	24,806,233,028
61	67,737,415,925	41,430,518,024	26,306,897,901	66,413,028,733	40,525,470,613	25,887,558,120
62	73,153,288,532	44,743,387,207	28,409,901,325	71,591,996,957	43,391,342,901	28,200,654,056
63	77,201,713,624	48,919,941,103	28,281,772,521	76,054,061,264	47,843,709,096	28,210,352,168
平成元	79,157,962,793	49,452,150,056	29,705,812,737	77,297,565,764	47,982,625,577	29,314,940,187
2	83,376,416,605	54,222,172,114	29,154,244,491	81,580,386,359	52,764,242,024	28,816,144,335
3	77,874,055,183	57,130,360,439	20,743,694,744	76,256,536,221	55,757,281,876	20,499,254,345
4	93,223,423,030	70,183,209,481	23,040,213,549	92,086,629,468	69,232,994,386	22,853,635,082
5	90,549,785,934	65,897,204,330	24,652,581,604	89,692,636,299	65,532,876,379	24,159,759,920
6	91,352,527,053	65,184,105,948	26,168,421,105	89,668,998,254	63,375,838,277	26,293,159,977
7	95,284,446,205	66,841,510,329	28,442,935,876	94,250,029,645	65,992,320,232	28,257,709,413
8	96,765,053,050	66,323,868,782	30,441,184,268	95,363,894,229	65,137,334,929	30,226,559,300
9	96,293,574,494	65,769,353,291	30,524,221,203	95,653,724,245	65,166,481,530	30,487,242,715
10	98,115,551,905	64,884,405,647	33,231,146,258	97,271,460,211	63,846,587,687	33,424,872,524
11	97,924,318,382	65,413,002,708	32,511,315,674	97,695,666,686	65,104,770,022	32,590,896,664
12	99,752,485,250	61,192,360,047	38,560,125,203	97,888,416,791	59,833,504,283	38,054,912,508
13	103,455,609,779	62,085,564,289	41,370,045,490	102,485,963,055	61,270,399,802	41,215,563,253
14	105,641,469,563	64,133,858,902	41,507,610,661	104,869,102,087	63,222,478,787	41,646,623,300
15	106,568,362,228	62,298,244,318	44,270,117,910	105,787,824,458	61,515,981,150	44,271,843,308
16	111,986,076,563	66,159,043,702	45,827,032,861	111,068,397,048	65,268,184,323	45,800,212,725
17	114,360,532,225	66,712,106,105	47,648,426,120	112,683,952,817	65,014,484,866	47,669,467,951
18	117,102,349,423	67,570,967,286	49,531,382,137	116,391,416,440	66,872,074,201	49,519,342,239
19	118,719,877,375	67,231,421,094	51,488,456,281	118,869,727,232	66,710,342,797	52,159,384,435
20	108,505,038,894	71,514,220,095	36,990,818,799	105,068,014,138	67,807,829,336	37,260,184,802
21	108,348,874,677	72,743,684,144	35,605,190,533	108,184,469,659	71,978,732,647	36,205,737,012
22	109,513,925,847	72,643,022,661	36,870,903,186	109,316,613,308	71,748,807,129	37,567,806,179
23	111,341,057,949	72,971,270,370	38,369,787,579	110,171,589,855	71,523,329,216	38,648,260,639

5 公営企業会計歳入歳出状況

① 甲府市中央卸売市場事業

(単位:円)

平成22年度				
区		分	当初予算	決算額
収益の収入及び支出	収入	営業収益	264,484,000	266,977,182
		営業外収益	62,313,000	64,626,328
		特別利益	3,000	0
	支出	営業費用	289,052,000	290,051,158
		営業外費用	37,445,000	37,274,569
		特別損失	3,000	0
		予備費	300,000	0
資本の収入及び支出	収入	出資金	21,320,000	21,320,000
		固定資産売却代金	1,000	0
	支出	建設改良費	20,691,000	15,057,000
		企業債償還金	42,642,000	42,641,771

平成23年度				
区		分	当初予算	決算額
収益の収入及び支出	収入	営業収益	263,275,000	253,921,343
		営業外収益	60,211,000	60,328,079
		特別利益	3,000	0
	支出	営業費用	288,934,000	275,620,485
		営業外費用	34,252,000	33,025,262
		特別損失	3,000	0
		予備費	300,000	0
資本の収入及び支出	収入	出資金	22,429,000	22,429,000
		固定資産売却代金	1,000	0
		企業債	0	0
	支出	補助金	0	0
		建設改良費	40,653,000	35,293,903
		企業債償還金	44,860,000	44,859,678

② 甲府市病院事業

(単位:円)

平成22年度				
区		分	当初予算	決算額
収益の収入及び支出	収入	医業収益	6,793,927,000	6,466,242,909
		医業外収益	820,809,000	836,241,486
		特別利益	2,000	0
	支出	医業費用	8,051,999,000	7,551,918,604
		医業外費用	426,882,000	419,763,921
		特別損失	15,728,000	12,829,304
		予備費	100,000	0
資本の収入及び支出	収入	企業債	230,000,000	152,300,000
		負担金補助金	365,655,000	365,655,000
		長期貸付金返還金	1,000	0
	支出	建設改良費	269,000,000	161,626,092
		企業債償還金	702,164,000	702,163,106
		投資	9,600,000	8,850,000

平成23年度				
区		分	当初予算	決算額
収益の収入及び支出	収入	医業収益	7,498,483,000	6,633,468,982
		医業外収益	825,430,000	921,617,880
		特別利益	2,000	0
	支出	医業費用	8,466,045,000	8,090,440,068
		医業外費用	431,123,000	409,802,442
		特別損失	18,332,000	36,687,047
		予備費	100,000	0
資本の収入及び支出	収入	企業債	120,000,000	132,500,000
		負担金補助金	351,740,000	404,822,000
		長期貸付金返還金	1,000	450,000
		国県補助金	0	766,000
	支出	固定資産売却代金	0	11,156,627
		建設改良費	159,500,000	169,625,523
		企業債償還金	707,458,000	707,457,071
投資	15,600,000	16,200,000		

③ 甲府市下水道事業

(単位:円)

平成22年度				
区	分	当初予算	決算額	
収益的収入及び支出	収入	営業収益	4,258,162,000	4,283,668,827
		営業外収益	1,836,251,000	1,457,779,746
		特別利益	25,538,000	81,197,546
	支出	営業費用	4,234,564,000	3,985,727,493
		営業外費用	1,867,302,000	1,796,862,563
		特別損失	18,085,000	11,932,859
資本的収入及び支出	収入	企業債	3,415,100,000	2,922,300,000
		補助金	1,645,880,000	2,265,298,050
		工事負担金	85,670,000	90,469,186
		固定資産売却代金	1,000	0
		その他資本収入	18,041,000	18,041,463
	支出	建設改良費	2,908,608,000	2,760,676,760
		企業債償還金	4,625,678,000	4,625,676,184
		長期借入金償還金	231,667,000	231,666,664

平成23年度				
区	分	当初予算	決算額	
収益的収入及び支出	収入	営業収益	4,342,075,000	4,324,893,058
		営業外収益	1,642,592,000	1,443,722,013
		特別利益	53,843,000	53,670,169
	支出	営業費用	4,188,613,000	4,027,259,860
		営業外費用	1,791,325,000	1,749,885,365
		特別損失	58,572,000	39,853,372
資本的収入及び支出	収入	企業債	2,848,500,000	1,919,500,000
		補助金	1,960,258,000	2,094,713,451
		工事負担金	77,071,000	141,135,651
		固定資産売却代金	1,000	0
		その他資本収入	13,063,000	13,063,656
	支出	建設改良費	2,942,604,000	2,110,780,459
		企業債償還金	4,520,227,000	4,520,225,929
		長期借入金償還金	246,667,000	246,666,664

④ 甲府市水道事業

(単位:円)

平成22年度				
区	分	当初予算	決算額	
収益的収入及び支出	収入	営業収益	5,126,430,000	5,138,328,370
		営業外収益	503,745,000	478,887,954
		特別利益	53,007,000	57,125,127
	支出	営業費用	4,818,110,000	4,410,124,797
		営業外費用	409,604,000	399,785,423
		特別損失	61,643,000	59,397,372
資本的収入及び支出	収入	予備費	1,000,000	0
		企業債	900,000,000	833,000,000
		工事負担金	1,022,886,000	522,795,895
		建設改良補助金	5,714,000	5,713,406
		加入金	92,207,000	133,423,500
	支出	固定資産売却代金	1,000	1,166,571
		他会計貸付金返還金	80,000,000	80,000,000
		建設改良費	3,131,149,000	2,230,344,218
支出	企業債償還金	1,656,114,000	1,636,768,335	
	投資	2,500,000	1,980,000	

平成23年度				
区	分	当初予算	決算額	
収益的収入及び支出	収入	営業収益	5,123,314,000	5,039,707,433
		営業外収益	417,865,000	397,701,749
		特別利益	4,108,000	11,883,526
	支出	営業費用	4,598,510,000	4,291,149,400
		営業外費用	386,148,000	378,828,800
		特別損失	48,562,000	47,607,340
資本的収入及び支出	収入	予備費	1,000,000	0
		企業債	819,500,000	590,000,000
		工事負担金	445,586,000	325,737,800
		建設改良補助金	6,026,000	6,025,046
		加入金	95,978,000	106,900,500
	支出	固定資産売却代金	1,000	0
		他会計貸付金返還金	95,000,000	95,000,000
		建設改良費	3,011,123,000	1,948,397,687
支出	企業債償還金	1,343,751,000	1,339,350,916	

6 市有財産の状況

(単位:面積㎡、価格千円)

年 度		平成21年度			
区 分/財 産 別		有価証券	行政財産	普通財産	計
預金及び現金有価証券		1,259,716	-	-	1,259,716
土地(貸付を含む)	面 積	-	28,731,822	2,921,182	31,653,004
	価 格	-	67,540,373	2,138,552	69,678,925
建 物	面 積	-	529,090	21,544	550,634
	価 格	-	79,784,537	2,263,554	82,048,091
機械器具	価 格	-	-	-	-
工作物	価 格	-	5,597,692	-	5,597,692
立 木	価 格	-	951,835	-	951,835
特殊施設	価 格	-	12,731,973	-	12,731,973
貸 付	面 積	-	-	174,311	174,311
	価 格	-	-	(1,449,061)	(1,449,061)
計	価 格	1,259,716	166,606,410	4,402,106	172,268,232
年 度		平成22年度			
区 分/財 産 別		有価証券	行政財産	普通財産	計
預金及び現金有価証券		1,259,716	-	-	1,259,716
土地(貸付を含む)	面 積	-	28,771,789	2,907,577	31,679,366
	価 格	-	67,540,373	2,138,552	69,678,925
建 物	面 積	-	526,109	15,109	541,218
	価 格	-	80,778,662	1,268,934	82,047,596
機械器具	価 格	-	-	-	-
工作物	価 格	-	5,597,692	-	5,597,692
立 木	価 格	-	951,835	-	951,835
特殊施設	価 格	-	12,731,973	-	12,731,973
貸 付	面 積	-	-	174,311	174,311
	価 格	-	-	(1,449,061)	(1,449,061)
計	価 格	1,259,716	167,600,535	3,407,486	172,267,737
年 度		平成23年度			
区 分/財 産 別		有価証券	行政財産	普通財産	計
預金及び現金有価証券		1,259,716	-	-	1,259,716
土地(貸付を含む)	面 積	-	28,773,471	2,926,842	31,700,313
	価 格	-	67,317,804	2,674,902	69,992,706
建 物	面 積	-	523,901	15,109	539,010
	価 格	-	82,562,023	1,268,934	83,830,957
機械器具	価 格	-	-	-	-
工作物	価 格	-	5,597,692	-	5,597,692
立 木	価 格	-	951,835	-	951,835
特殊施設	価 格	-	12,731,973	-	12,731,973
貸 付	面 積	-	-	174,311	174,311
	価 格	-	-	(1,449,061)	(1,449,061)
計	価 格	1,259,716	169,161,327	3,943,836	174,364,879

※ 計の価格には、貸付を含まない。

※ 貸付の価格は、評価額のため()で表示してある。

(資料)総務部契約管財室管財課調

7 市税調定額及び収入済額

(単位:千円)

区分 / 年度		調定額		
		平成21年度	平成22年度	平成23年度
総 額		33,301,010	32,469,565	32,256,542
普 通 税	市民税	14,668,938	14,079,432	13,843,926
	固定資産税	14,485,412	14,202,339	14,079,075
	軽自動車税	398,832	407,038	411,419
	市たばこ消費税	-	-	-
	鉱産税	-	-	-
	市たばこ税	1,208,966	1,251,046	1,401,123
	電気税	-	-	-
	ガス税	-	-	-
	木材引取税	-	-	-
	特別土地保有税	-	-	-
目 的 税	入湯税	27,644	26,322	26,239
	都市計画税	2,511,218	2,503,388	2,494,760

区分 / 年度		収入済額		
		平成21年度	平成22年度	平成23年度
総 額		29,118,872	28,650,669	28,685,825
普 通 税	市民税	13,358,950	12,853,388	12,737,256
	固定資産税	12,078,857	12,055,148	12,050,036
	軽自動車税	331,922	340,285	349,552
	市たばこ消費税	-	-	-
	鉱産税	-	-	-
	市たばこ税	1,208,966	1,251,046	1,401,123
	電気税	-	-	-
	ガス税	-	-	-
	木材引取税	-	-	-
	特別土地保有税	-	-	-
目 的 税	入湯税	27,644	26,322	26,239
	都市計画税	2,112,533	2,124,480	2,121,619

(資料)税務部収納管理室収納課調

8 市民の市税負担状況

(単位:円)

区分 / 年度		平成21年度	平成22年度	平成23年度
総額(収入済額)		29,118,872,312	28,650,669,213	28,685,824,534
市税の負担額	一世帯当たり	341,715	334,923	334,154
	一人当たり	146,735	145,096	146,185
世帯、人口数	世帯	85,214	85,544	85,846
	人口	198,445	197,460	196,229

※世帯、人口数は、各年度3月末現在(人口数は外国人登録者も含む)

(資料)税務部収納管理室収納課調

9 市民税、固定資産税納税義務者の状況

(単位:人)

区分 / 年度		平成21年度	平成22年度	平成23年度	
市民税	普通徴収分	均等割額のみの方	6,196	6,245	6,236
		所得割額のみの方	1,463	1,196	924
		均等割額と所得割額の方	40,266	37,659	37,581
		計	47,925	45,100	44,741
	特別徴収分	均等割額のみの方	945	1,087	1,153
		所得割額のみの方	577	485	485
		均等割額と所得割額の方	44,554	45,024	45,374
		計	46,076	46,596	47,012
	合計		94,001	91,696	91,753
	固定資産税	土地	54,259	54,575	54,820
家屋		55,758	56,224	56,613	

※固定資産税については免税点以上の義務者数

(資料)税務部税務総室市民税課・資産税課調

※市民税については、年度途中で普通徴収から特別徴収に変更となった者、特別徴収から普通徴収に変更となった者がいるが、それぞれにカウントしているため実数とらない。

1 6 行 政

1 歴代市長

歴代	氏名	就任年月日	退任年月日
初	若尾逸平	明治22年08月24日	明治23年06月03日
2	高木忠雄	明治23年07月11日	明治29年07月10日
3	〃	明治29年07月13日	明治30年09月28日
4	石原彦太郎	明治30年11月06日	明治31年06月18日
5	小林董作	明治31年09月18日	明治37年09月18日
6	〃	明治37年09月20日	明治39年06月18日
7	若尾民造	明治39年07月24日	明治40年03月05日
8	加藤平四郎	明治40年04月20日	大正02年04月29日
9	〃	大正02年05月13日	大正04年08月17日
10	名取忠愛	大正05年01月15日	大正08年06月25日
11	堀信次	大正08年10月23日	大正11年06月19日
12	名取忠愛	大正11年09月23日	大正12年03月14日
13	石井淳雄	大正12年07月31日	昭和02年07月30日
14	成島治平	昭和02年10月08日	昭和06年08月08日
15	新海栄治	昭和06年08月24日	昭和10年08月26日
16	斎木逸造	昭和10年08月27日	昭和14年09月11日
17	新海栄治	昭和14年09月12日	昭和18年09月11日
18	野口二郎	昭和18年09月12日	昭和21年02月27日
19	今井茂右衛門	昭和21年03月18日	昭和22年03月10日
20	〃	昭和22年04月05日	昭和22年09月03日
21	川村茂久	昭和22年10月10日	昭和23年12月25日
22	山本達雄	昭和24年02月25日	昭和28年02月22日
23	鷹野啓次郎	昭和28年02月23日	昭和32年02月22日
24	〃	昭和32年02月23日	昭和36年02月22日
25	〃	昭和36年02月23日	昭和40年02月22日
26	〃	昭和40年02月23日	昭和43年11月11日
27	秋山清	昭和43年11月29日	昭和46年4月24日
28	河口親賀	昭和46年04月25日	昭和50年04月24日
29	〃	昭和50年04月27日	昭和54年04月26日
30	〃	昭和54年04月27日	昭和58年04月26日
31	原忠三	昭和58年04月27日	昭和62年04月26日
32	〃	昭和62年04月27日	平成03年04月26日
33	山本栄彦	平成03年04月27日	平成07年04月26日
34	〃	平成07年04月27日	平成11年04月26日
35	〃	平成11年04月27日	平成14年12月19日
36	宮島雅展	平成15年02月03日	平成19年02月01日
37	〃	平成19年02月02日	平成23年02月01日
38	〃	平成23年02月02日	—

(資料)市長室秘書課調

2 歴代助役・副市長

(1) 歴代助役

歴代	氏名	就任年月日	退任年月日
初	小林 董作	明治22年09月03日	明治28年09月02日
2	〃	明治28年12月16日	明治31年05月01日
3	中田 亮平	明治31年11月07日	明治33年05月01日
4	遠藤 謙	明治33年05月26日	明治39年05月29日
5	〃	明治39年07月14日	明治40年07月13日
6	堀口 兼三郎	明治40年07月23日	明治45年02月07日
7	桜井 栄太郎	明治45年05月22日	大正05年05月21日
8	〃	大正05年05月23日	大正08年07月10日
9	前田 宇治郎	大正09年03月03日	大正09年12月13日
10	松本 角太郎	大正09年12月13日	大正12年09月30日
11	中山 儀助	大正13年12月27日	大正14年10月19日
12	武井 佐京	大正15年01月15日	昭和05年01月14日
13	長田 孝吉	昭和05年04月19日	昭和09年04月18日
14	藤原 忠夫	昭和09年12月26日	昭和10年12月24日
15	小泉 源	昭和11年09月14日	昭和15年09月13日
16	〃	昭和15年09月14日	昭和16年09月28日
17	向井 房恵	昭和17年01月10日	昭和20年01月09日
18	橘田 務	昭和20年02月01日	昭和21年01月25日
19	向井 房恵	昭和21年01月10日	昭和22年04月10日
20	山下 袈裟良	昭和22年04月18日	昭和22年12月09日
21	落合 政隆	昭和22年04月18日	昭和22年12月09日
22	岡田 治三郎	昭和22年12月13日	昭和23年03月17日
23	加藤 欣蔵	昭和24年06月02日	昭和25年01月30日
24	小野 忠義	昭和25年02月04日	昭和25年07月25日
25	深沢 小市郎	昭和26年08月03日	昭和28年02月24日
26	山下 袈裟良	昭和26年08月03日	昭和28年02月24日
27	荻野 三郎	昭和28年03月30日	昭和32年03月29日
28	小野 忠義	昭和32年04月02日	昭和36年04月01日
29	京嶋 幸男	昭和33年10月09日	昭和35年03月11日
30	若月 喜治	昭和35年03月11日	昭和37年07月06日
31	小野 忠義	昭和36年04月03日	昭和37年07月06日
32	菊島 寿金	昭和37年10月15日	昭和40年12月21日
33	秋山 清	昭和40年12月22日	昭和43年07月05日
34	小沢 左膳	昭和40年12月22日	昭和43年07月05日
35	飯田 米太郎	昭和43年12月24日	昭和46年07月08日
36	木下 勝朗	昭和46年07月09日	昭和50年07月08日
37	〃	昭和50年07月09日	昭和51年03月15日
38	吉田 三郎	昭和51年10月05日	昭和55年02月08日
39	三神 俊一郎	昭和55年04月01日	昭和58年05月11日
40	新藤 昭良	昭和58年05月21日	昭和62年05月20日
41	小林 一彦	昭和62年05月21日	平成03年04月26日
42	神宮 寺英雄	平成03年05月21日	平成05年04月30日
43	浅川 紫朗	平成05年06月29日	平成08年03月31日
44	天野 丈重	平成08年04月01日	平成08年12月31日
45	森下 憲樹	平成13年07月01日	平成17年06月30日
46	首藤 祐司	平成17年07月01日	平成19年03月31日

(2) 歴代副市長

歴代	氏名	就任年月日	退任年月日
初	林 正孝	平成19年04月01日	平成23年03月31日
2	首藤 祐司	平成19年04月01日	平成20年06月30日
3	宇野 善昌	平成20年07月01日	平成24年06月30日
4	林 正孝	平成23年04月01日	—
5	山本 知孝	平成24年07月01日	—

※ 地方自治法の改正により、平成19年4月1日から助役に代えて副市長を置くものとされた。

(資料) 市長室秘書課調

3 市職員数

階層 / 組織		市長室	総務部	企画部	市民生活部	税務部
部長	事務	0	1	4	1	1
	技術	0	0	1	0	0
室長	事務	1	3	3	2	2
	技術	0	1	3	1	0
課長	事務	4	3	6	5	3
	技術	0	5	1	1	0
係長	事務	4	31	22	36	17
	技術	0	6	1	1	1
一般	事務	8	24	7	55	64
	技術	0	1	0	0	0
	技能	1	8	0	3	0
合計	事務	17	62	42	99	87
	技術	0	13	6	3	1
	技能	1	8	0	3	0
	計	18	83	48	105	88
	男	12	66	47	63	53
	女	6	17	1	42	35

階層 / 組織		福祉部	環境部	産業部	都市建設部	庁舎建設部
部長	事務	1	1	1	0	1
	技術	0	1	1	1	0
室長	事務	3	1	3	1	0
	技術	0	2	1	2	1
課長	事務	9	3	5	0	0
	技術	0	2	1	9	1
係長	事務	60	11	13	10	1
	技術	7	12	14	52	3
一般	事務	112	12	13	13	1
	技術	28	4	5	21	0
	技能	9	87	4	35	0
合計	事務	185	28	35	24	3
	技術	35	21	22	85	5
	技能	9	87	4	35	0
	計	229	136	61	144	8
	男	104	132	53	137	8
	女	125	4	8	7	0

階層 / 組織		会計室	市立甲府病院 事務局	市立甲府病院 (事務局除く)	市長事務局 小計
部長	事務	0	1	0	12
	技術	0	0	3	7
室長	事務	1	1	0	21
	技術	0	0	15	26
課長	事務	0	1	1	40
	技術	0	0	33	53
係長	事務	5	10	3	223
	技術	0	1	73	171
一般	事務	4	8	2	323
	技術	0	1	304	364
	技能	0	0	3	150
合計	事務	10	21	6	619
	技術	0	2	428	621
	技能	0	0	3	150
	計	10	23	437	1,390
	男	6	21	111	813
	女	4	2	326	577

階層 / 組織		議会事務局	教育委員会 事務局	選挙管理委員会 事務局	監査委員 事務局	農業委員会 事務局
部長	事務	1	1	0	0	0
	技術	0	0	0	0	0
室長	事務	1	2	1	1	0
	技術	0	0	0	0	0
課長	事務	1	8	0	0	0
	技術	0	0	0	0	1
係長	事務	7	36	2	4	2
	技術	0	2	0	0	1
一般	事務	2	35	3	0	4
	技術	0	2	0	0	0
	技能	0	34	0	0	0
合計	事務	12	82	6	5	6
	技術	0	4	0	0	2
	技能	0	34	0	0	0
	計	12	120	6	5	8
	男	10	70	6	4	7
	女	2	50	0	1	1

階層 / 組織		上下水道局	行政委員会等 小計	総計
部長	事務	1	3	15
	技術	1	1	8
室長	事務	2	7	28
	技術	3	3	29
課長	事務	2	11	51
	技術	5	6	59
係長	事務	23	74	297
	技術	50	53	224
一般	事務	21	65	388
	技術	51	53	417
	技能	0	34	184
合計	事務	49	160	779
	技術	110	116	737
	技能	0	34	184
	計	159	310	1,700
	男	141	238	1,051
	女	18	72	649

※ 平成24年4月1日現在

(資料) 総務部人事管理室人事課調

上下水道局業務部業務総室総務課調

4 市職員年齢別構成

(単位:人、%)

階層 / 組織		市長事務局	議会事務局	教育委員会事務局	選挙管理委員会事務局
20歳未満	人数	0	0	0	0
	比率	0.00	0.00	0.00	0.00
20～29歳	人数	215	0	1	1
	比率	16.18	0.00	0.81	0.00
30～39歳	人数	357	2	14	2
	比率	28.01	18.18	17.74	66.67
40～49歳	人数	405	6	47	2
	比率	28.46	45.45	33.87	16.67
50～54歳	人数	171	1	24	0
	比率	13.01	18.18	23.39	0.00
55～59歳	人数	180	3	27	1
	比率	12.65	18.18	20.16	16.67
60歳以上	人数	62	0	7	0
	比率	1.69	0.00	4.03	0.00
合計	人数	1,390	12	120	6

階層 / 組織		監査委員事務局	農業委員会事務局	上下水道局	総計
20歳未満	人数	0	0	0	0
	比率	0.00	0.00	0.00	0.00
20～29歳	人数	0	0	12	229
	比率	0.00	0.00	7.55	13.47
30～39歳	人数	0	1	37	413
	比率	0.00	12.50	23.27	24.29
40～49歳	人数	2	3	49	514
	比率	20.00	37.50	30.82	30.24
50～54歳	人数	2	0	28	226
	比率	60.00	0.00	17.61	13.29
55～59歳	人数	1	4	30	246
	比率	20.00	50.00	18.87	14.47
60歳以上	人数	0	0	3	72
	比率	0.00	0.00	1.89	4.24
合計	人数	5	8	159	1,700

※ 平成24年4月1日現在

(資料)総務部人事管理室人事課調

上下水道局業務部業務総室総務課調

5 歴代甲府市議会議長

歴代	氏名	就任年月日	退任年月日
初	寺田忠三郎	明 22.8.8	明 23.1.15
2	小田切謙明	" 23.1.20	" 23.3.24
3	寺田忠三郎	" 23.6.6	" 24.3.20
4	石原彦太郎	" 24.3.20	" 26.1.12
5	寺田忠三郎	" 26.1.12	" 29.5.28
6	藤田正義	" 29.6.15	" 30.10.22
7	林 闇	" 30.11.6	" 31.1.17
8	鈴木興義	" 31.1.18	" 31.12.25
9	野口英夫	" 32.1.16	" 33.1.6
10	林 闇	" 33.1.19	" 34.1.19
11	森田恒	" 34.1.21	" 36.1.21
12	林 闇	" 36.1.23	" 39.1.18
13	浅川平八	" 39.1.20	" 40.1.8
14	野口英夫	" 40.1.16	" 41.12.20
15	"	" 42.1.4	" 42.12.25
16	石氏兵作	" 43.1.4	" 44.5.28
17	若尾民造	" 44.6.14	大 3.5.28
18	"	大 3.6.6	" 6.2.22
19	矢嶋栄助	" 6.3.9	" 7.5.28
20	"	" 7.6.8	" 8.8.31
21	横沢米太郎	" 8.9.10	" 11.5.28
22	林 闇	" 11.6.9	" 12.2.21
23	斉木逸造	" 12.3.3	" 15.5.28
24	新海栄治	" 15.6.12	昭 5.5.27
25	今井茂右衛門	昭 5.6.7	" 9.5.27
26	斉木逸造	" 9.6.8	" 10.8.26
27	秋山幸右衛門	" 10.9.21	" 13.5.27
28	中西松	" 13.6.7	" 17.5.27
29	丸茂義蔵	" 17.6.23	" 22.4.29
30	山本達雄	" 22.5.20	" 24.2.24
31	中沢一男	" 24.3.16	" 25.12.25
32	野沢要	" 25.12.25	" 26.4.29
33	加藤欣蔵	" 26.5.17	" 28.1.22
34	平井一満	" 28.1.24	" 30.2.2
35	横内亮	" 30.2.2	" 30.4.29
36	佐野英太郎	" 30.5.16	" 31.7.10
37	天野菊造	" 31.10.4	" 32.12.23
38	伏屋利雄	" 32.12.24	" 33.3.18
39	松野昇	" 33.3.18	" 34.4.30
40	山本正友	" 34.5.11	" 35.6.28
41	飯島哲	" 35.6.28	" 36.8.2
42	久保島威	" 36.8.2	" 37.9.25
43	浅川孝政	" 37.9.25	" 38.4.30
44	飯島哲	" 38.5.14	" 39.6.29
45	飯島哲	昭 39.6.29	昭 40.6.29
46	坂本益雄	" 40.6.29	" 41.6.29
47	早川久吉	" 41.6.29	" 42.4.30
48	内藤秀治	" 42.5.23	" 43.7.17
49	"	" 43.7.17	" 44.7.1
50	福島昇	" 44.7.1	" 45.7.17

※ 平成24年7月末現在
(資料)市議会事務局調

歴代	氏名	就任年月日	退任年月日
51	小沢綱雄	昭 45.7.17	昭 46.4.30
52	早川武男	" 46.5.20	" 47.7.14
53	今村宏	" 47.7.14	" 48.7.14
54	山口茂申	" 48.7.14	" 49.7.21
55	内藤秀治	" 49.7.21	" 50.4.30
56	山中繁芳	" 50.5.20	" 51.7.6
57	込山貴雄	" 51.7.6	" 52.7.28
58	小林淳光	" 52.7.28	" 53.7.11
59	上田英文	" 53.7.11	" 54.4.30
60	小河原正平	" 54.5.16	" 55.6.30
61	内藤源一	" 55.6.30	" 56.7.8
62	溝口一雄	" 56.7.8	" 57.5.20
63	中西久	" 57.5.28	" 58.4.30
64	長瀬正左衛門	" 58.5.18	" 59.1.9
65	小沢政春	" 59.3.16	" 60.3.28
66	小林康作	" 60.3.28	" 61.3.25
67	三井五郎	" 61.3.25	" 62.4.30
68	千野哮	" 62.5.20	" 63.7.8
69	福島勇	" 63.7.8	平 1.9.12
70	原田正八郎	平 1.9.12	" 2.7.6
71	堀口菊雄	" 2.7.6	" 3.4.30
72	内藤幸男	" 3.5.20	" 4.6.26
73	依田敏夫	" 4.6.26	" 5.6.28
74	村山二永	" 5.6.28	" 6.7.11
75	森沢幸夫	" 6.7.11	" 7.4.30
76	飯沼忠	" 7.5.18	" 8.6.14
77	小野雄造	" 8.6.14	" 9.6.13
78	依田敏夫	" 9.6.13	" 10.6.12
79	小沢綱雄	" 10.6.12	" 11.3.23
80	中西久	" 11.3.23	" 11.4.30
81	末木隆義	" 11.5.18	" 12.7.7
82	秋山雅司	" 12.7.7	" 13.6.20
83	川名正剛	" 13.6.20	" 14.6.13
84	斉藤憲二	" 14.6.13	" 15.4.30
85	谷川義孝	" 15.5.19	" 16.6.10
86	森沢幸夫	" 16.6.10	" 17.6.10
87	福永稔	" 17.6.10	" 18.6.13
88	原田英行	" 18.6.13	" 19.4.30
89	柳沢暢幸	" 19.5.17	" 20.6.18
90	中込孝文	" 20.6.18	" 21.6.17
91	桜井正富	" 21.6.17	" 23.4.30
92	清水保	" 23.5.20	" 24.6.18
93	佐藤茂樹	" 24.6.18	-

6 歴代甲府市議会副議長

歴代	氏名	就任年月日	退任年月日
初	石原彦太郎	明 22. 8. 8	明 23. 1.15
2	平原豊	" 23. 1.20	" 23. 9. 5
3	石原彦太郎	" 23. 9.11	" 24. 3.20
4	山口石郎	" 24. 3.20	" 25. 1.13
5	"	" 25. 1.13	" 26. 1.12
6	"	" 26. 1.12	" 27. 1.23
7	"	" 27. 1.23	" 28. 1.
8	"	" 28. 1.	" 29. 1.27
9	"	" 29. 1.27	" 29. 5.28
10	中村昌	" 29. 6.15	" 30.10.22
11	"	" 30.11. 6	" 31. 1.17
12	森田恒	" 31. 1.18	" 31.12.25
13	"	" 32. 1.16	" 33. 1. 6
14	"	" 33. 1.19	" 34. 1.19
15	尾沢親	" 34. 1.21	" 35. 1.11
16	"	" 35. 1.11	" 35. 5.28
	加藤平八	" 35. 6. 7	" 35. 8.
17	浅川平八	" 35. 8.25	" 37. 1.15
18	"	" 37. 1.22	" 38. 1.20
19	"	" 38. 1.20	" 39. 1.18
20	林紋次郎	" 39. 1.20	" 40. 1. 8
21	高見沢重興	" 40. 1.16	" 40.12.20
22	"	" 41. 1. 4	" 41. 5.28
23	雨宮源兵衛	" 41. 6. 8	" 42. 1. 4
24	"	" 42. 1. 4	" 42.12.25
25	高見沢重興	" 43. 1. 4	" 44. 1. 4
26	"	" 44. 1. 4	" 44. 4.17
27	朝比奈平治	" 44. 4.17	" 45. 1.15
28	斉木逸造	" 45. 1.15	大 3. 5.25
29	石氏兵作	大 3. 6. 6	" 7. 5. 28
30	"	" 7. 6. 8	" 11. 5.28
31	斉木逸造	" 11. 6. 9	" 12. 2.21
32	保科万次郎	" 12. 3. 3	" 15. 5.28
33	雨宮勇吉	" 15. 6.12	" 15.10. 1
34	篠原良雄	" 15.10. 2	昭 5. 5.27
35	渋谷俊	昭 5. 6. 7	" 8. 9.20
36	田村九万治	" 8. 9.28	" 9. 5.27
37	飯島哲	" 9. 6. 8	" 10. 1.26
38	雪江明雄	" 10. 1.28	" 12. 4.26
39	広瀬捨作	" 12. 7.23	" 13. 5.27
40	"	" 13. 6. 7	" 17. 5.27
41	武田与十郎	" 17. 6.23	" 19. 5.28
42	鷹野啓次郎	" 19. 6.27	" 22. 4.29
43	平井一満	" 22. 5.20	" 25.12.25
44	平川政一	" 25.12.25	" 26. 4.29
45	雨宮威三	" 26. 5.19	" 29. 1.25
46	小沢政雄	" 29. 1.25	" 30. 4.29
47	秋山清	" 30. 5.16	" 31. 5.30
48	天野菊造	" 31. 5.31	" 31.10. 4
49	五味洋	" 31.10. 4	" 32.12.24
50	飯島哲	昭 33. 1.20	昭 34. 4.30
51	久保田友平	" 34. 5.11	" 35. 6.28
52	小沢得三	" 35. 6.28	" 36. 8. 2
53	保坂敏	" 36. 8. 2	" 37. 9.25
54	小宮山誉	" 37. 9.25	" 38. 4.30
55	坂本益雄	" 38. 5.14	" 39. 6.29

歴代	氏名	就任年月日	退任年月日
56	内藤秀治	" 39. 6.29	" 40. 6.29
57	早川武男	" 40. 6.29	" 41. 6.29
58	根津賢二	" 41. 6.29	" 42. 4.30
59	神宮司五郎	" 42. 5.23	" 43. 7.17
60	山田益三	" 43. 7.17	" 44. 7. 1
61	石原虎男	" 44. 7. 1	" 45. 7.17
62	今村宏	" 45. 7.17	" 46. 4.30
63	溝口一雄	" 46. 5.21	" 47. 7.14
64	橘田重雄	" 47. 7.14	" 48. 7.14
65	風間良興	" 48. 7.14	" 49. 7.21
66	中西久	" 49. 7.21	" 50. 4.30
67	小河原正平	" 50. 5.20	" 51. 7. 6
68	柏原保幸	" 51. 7. 6	" 52. 7.28
69	浅川朝治郎	" 52. 7.28	" 53. 7.11
70	清水清富	" 53. 7.11	" 54. 4.30
71	石丸あきじ	" 54. 5.16	" 55. 6. 2
72	土屋直	" 55. 6.30	" 56. 7. 8
73	市川正雄	" 56. 7. 8	" 57. 5.28
74	伊藤常八	" 57. 5.28	" 58. 4.30
75	早川光圀	" 58. 5.18	" 59. 7. 6
76	小林匡	" 59. 7. 6	" 60. 7. 8
77	塩野褒明	" 60. 7. 8	" 61. 7.21
78	福島勇	" 61. 7.21	" 62. 4.30
79	鈴木豊後	" 62. 5.20	" 63. 7. 8
80	中込孝文	" 63. 7. 8	平 1. 7. 3
81	岡伸平	平 1. 7. 3	" 2. 7. 6
82	宮島雅展	" 2. 7. 6	" 3. 3.29
83	川名正剛	" 3. 5.20	" 4. 6.26
84	剣持庸雄	" 4. 6.26	" 5. 6.28
85	斉藤憲二	" 5. 6.28	" 6. 7.11
86	石原貞夫	" 6. 7.11	" 7. 3.31
87	清水節子	" 7. 5.18	" 8. 6.14
88	宮川章司	" 8. 6.14	" 9. 6.13
89	細田清	" 9. 6.13	" 10. 6.12
90	堀内征治	" 10. 6.12	" 11. 4.30
91	雨宮年江	" 11. 5.18	" 12. 7. 7
92	谷川義孝	" 12. 7. 7	" 13. 6.20
93	柳沢暢幸	" 13. 6.20	" 14. 6.13
94	大村幾久夫	" 14. 6.13	" 15. 4.30
95	桜井正富	" 15. 5.19	" 16. 6.10
96	山村雄二	" 16. 6.10	" 17. 5.16
97	野中一二	" 17. 6. 1	" 18. 6.13
98	保坂一夫	" 18. 6.13	" 19. 4.30
99	清水仁	" 19. 5.17	" 20. 6.18
100	清水保	" 20. 6.18	" 21. 6.17
101	佐藤茂樹	" 21. 6.17	" 22. 6.16
102	荻原隆宏	" 22. 6.16	" 23. 4.30
103	池谷陸雄	" 23. 5.20	" 24. 6.18
104	輿石修	" 24. 6.18	-

※ 平成24年7月末現在

※ 加藤平八副議長は、平成11年に甲府市議会史の資料調査中就任が確認されたもので、「代数」は空欄としてある。

(資料)市議会事務局調

7 市議会議員

議 員 名	所 属 会 派
森 沢 幸 夫	政 友 ク ラ ブ
斉 藤 憲 二	政 友 ク ラ ブ
金 丸 三 郎	新 政 ク ラ ブ
石 原 剛	日 本 共 産 党
桜 井 正 富	新 政 ク ラ ブ
山 田 厚	社 会 民 主 党
野 中 一 二	新 政 ク ラ ブ
清 水 保	政 友 ク ラ ブ
清 水 仁	新 政 ク ラ ブ
佐 藤 茂 樹	政 友 ク ラ ブ
輿 石 修	新 政 ク ラ ブ
荻 原 隆 宏	政 友 ク ラ ブ
池 谷 陸 雄	政 友 ク ラ ブ
原 田 洋 二	政 友 ク ラ ブ
大 塚 義 久	政 友 ク ラ ブ
廣 瀬 集 一	政 友 ク ラ ブ

議 員 名	所 属 会 派
鈴 木 篤	政 友 ク ラ ブ
兵 道 顯 司	公 明 党
内 藤 司 朗	日 本 共 産 党
岡 政 吉	政 友 ク ラ ブ
坂 本 信 康	政 友 ク ラ ブ
長 沼 達 彦	政 友 ク ラ ブ
山 田 弘 之	無 所 属
植 田 年 美	公 明 党
中 村 明 彦	公 明 党
石 原 秀 一	政 友 ク ラ ブ
佐 野 弘 仁	公 明 党
長 沢 達 也	公 明 党
飯 島 正 樹	み ん な の 党
清 水 英 知	日 本 共 産 党
山 中 和 男	新 政 ク ラ ブ
神 山 玄 太	無 所 属

※ 平成24年7月末現在
(資料)市議会事務局調

8 市議会常任委員会と委員定数

委 員 会 名	定 数	所 管 事 項
総 務	8	市長室、総務部、企画部、市民生活部(国民健康保険に関するものを除く)、税務部、庁舎建設部、会計室、議会事務局、公平委員会、選挙管理委員会、監査委員、他の常任委員会の所管に属さない事項
民 生 文 教	8	市民生活部(国民健康保険に関するもの)、福祉部、市立甲府病院、教育委員会
経 済 建 設	8	産業部、都市建設部、農業委員会
環 境 水 道	8	環境部、上下水道局

※総務及び経済建設委員会所管中他の常任委員会の所管部等に係る財産の取得、処分、貸付及び工事又は製造の請負契約については、それぞれの常任委員会の所管事項とする。

※ 平成24年7月末現在
(資料)市議会事務局調

9 市議会議員年齢別構成

定 数(人)		32(条例定数)
現 在 数(人)		32
年 齢 階 層	25～29歳	0
	30～34歳	2
	35～39歳	0
	40～44歳	1
	45～49歳	4
	50～54歳	6
	55～59歳	7
	60～64歳	5
65歳以上	7	

※ 平成24年7月末現在
(資料)市議会事務局調

10 市議会本会議開会、付議件数

年	開会数(回)	会期日数(日)	本会議日数(日)
平成21年	8	73	25
平成22年	4	67	22
平成23年	5	81	23

年	市長提出議案件数(件)				議員提出議案件数(件)		
	条例	予算	決算	その他	意見書	決議案	その他
平成21年	43	49	2	60	8	0	7
平成22年	51	38	3	46	8	0	10
平成23年	34	42	2	35	1	0	4

※ 議員提出議案件数は甲選・甲推関係を除く。

(資料) 市議会事務局調

11 窓口関係申請件数

区分 / 年度	平成21年度	平成22年度	平成23年度
戸籍関係	72,111	74,844	72,903
住民票・戸籍の附票	119,910	119,560	103,101
住民票閲覧	43	37	41
印鑑証明	78,970	78,786	75,847
諸証明	11,128	11,077	8,065
自動車臨時運行許可	589	551	565

(資料) 市民生活部市民生活総室市民課調

12 「市民の声」集計状況

(単位:件、%)

順位	平成21年度	平成22年度	平成23年度	
1	福祉 75 (16.41)	教育 100 (17.04)	福祉 75 (13.69)	
2	道路 53 (11.60)	福祉 71 (12.10)	都市整備 63 (11.50)	
3	環境 37 (8.10)	道路 47 (8.01)	環境 58 (10.58)	
4	教育 36 (7.88)	環境 35 (5.96)	病院 34 (6.20)	
5	公共施設 21 (4.60)	公共施設 35 (5.96)	教育 30 (5.47)	
6	側溝 18 (3.94)	側溝 29 (4.94)	道路 25 (4.56)	防災 25 (4.56)
7	病院 12 (2.63)	防災 19 (3.24)	/	
その他	その他 205 (44.84)	その他 251 (42.75)		
総数	457 (100.00)	587 (100.00)	548 (100.00)	

(資料) 市民生活部市民生活総室市民対話課調(広聴活動のあらし)

平成25年度 甲府市組織図

平成25年4月1日

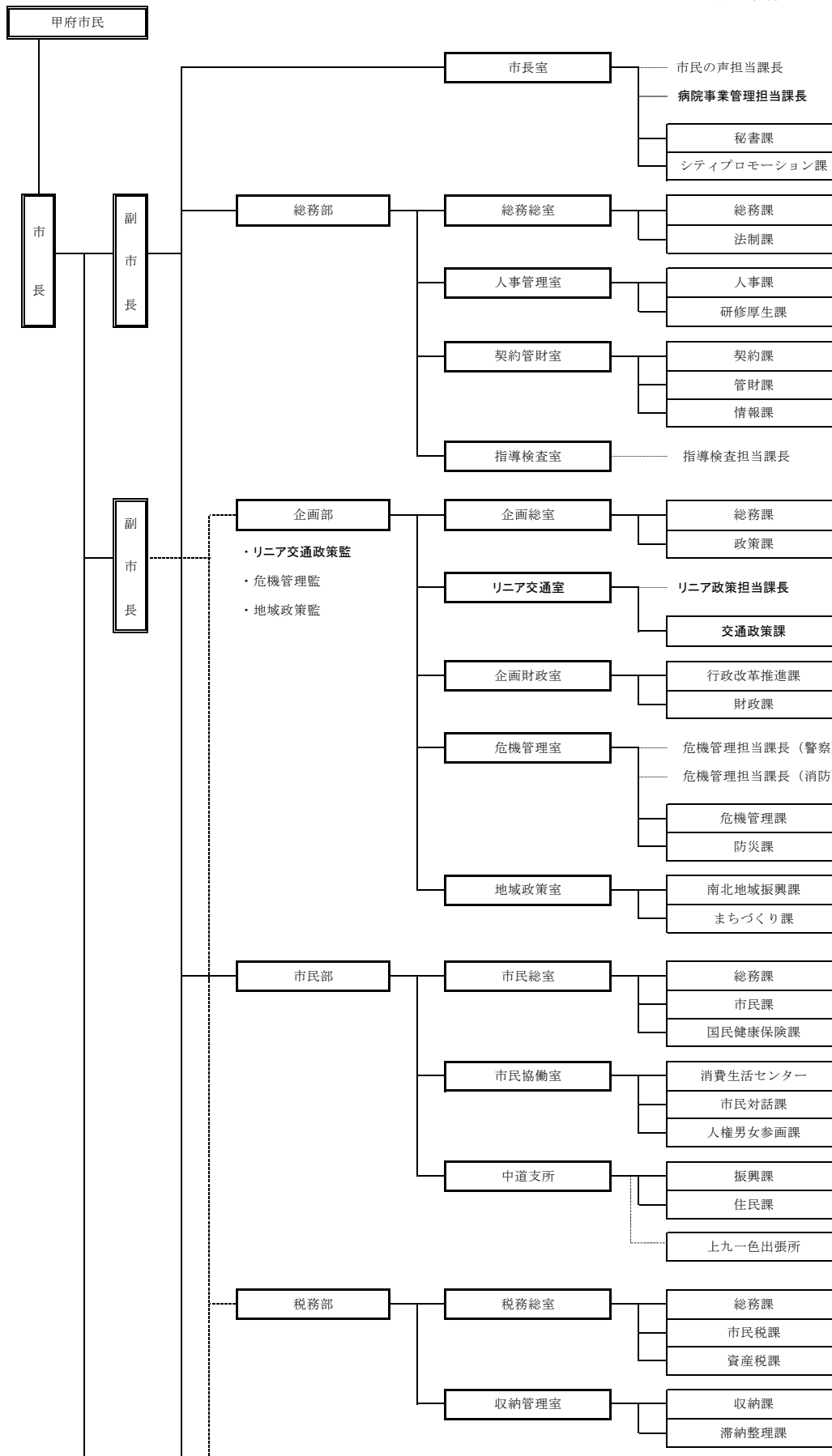

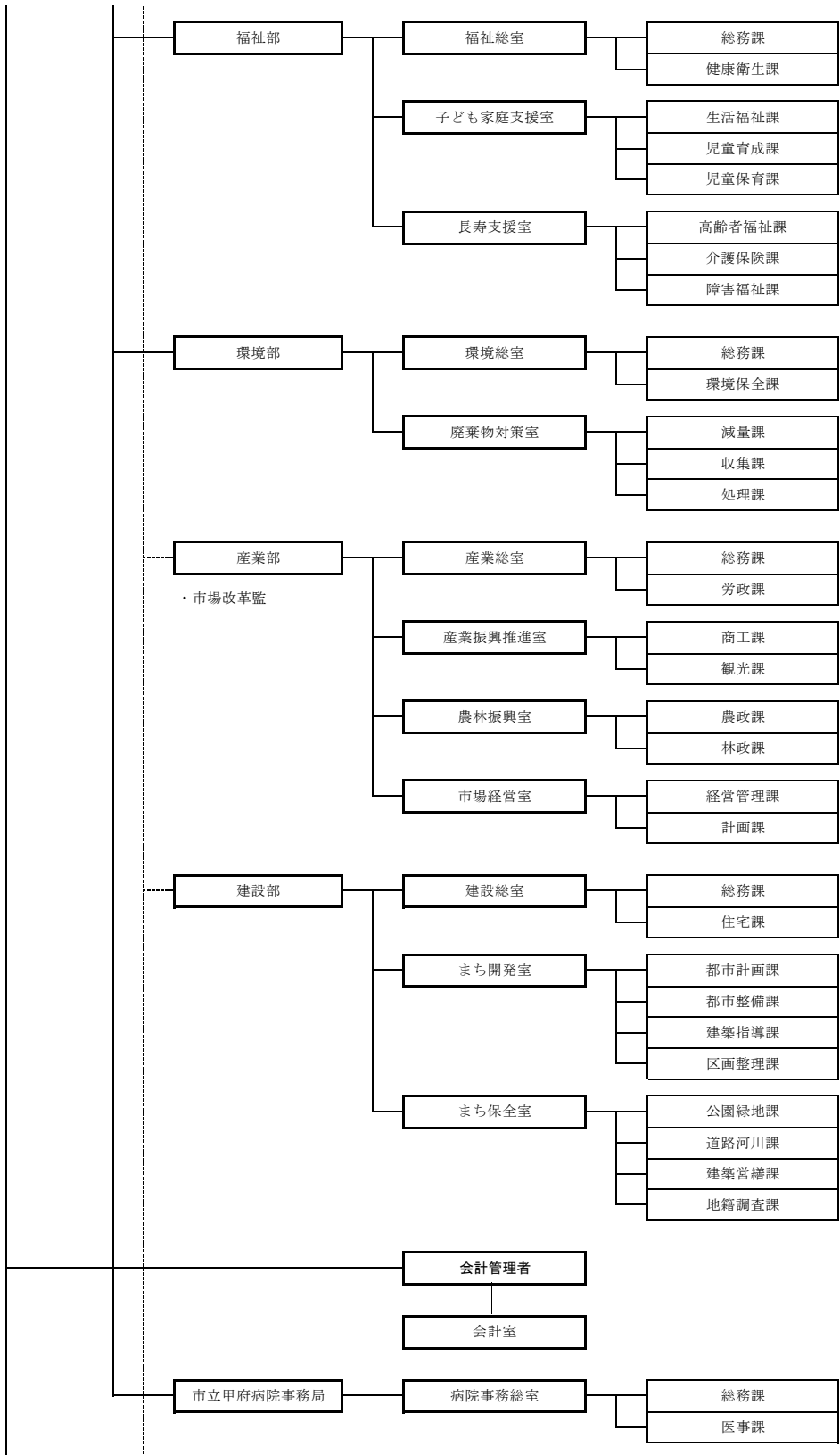

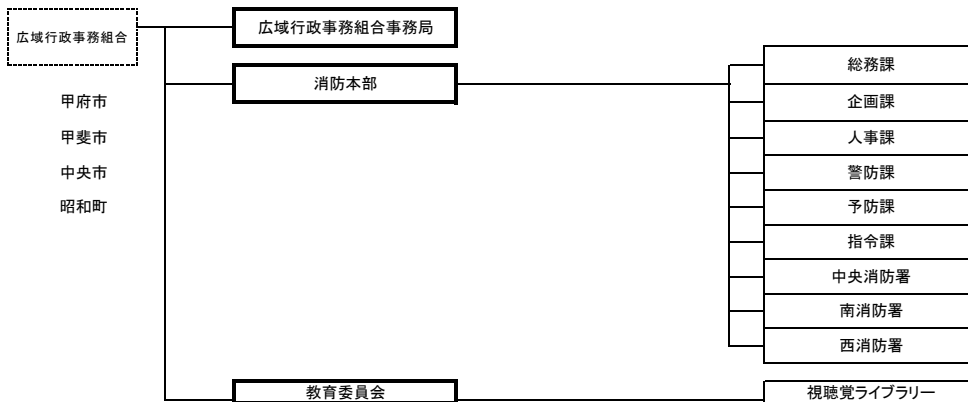
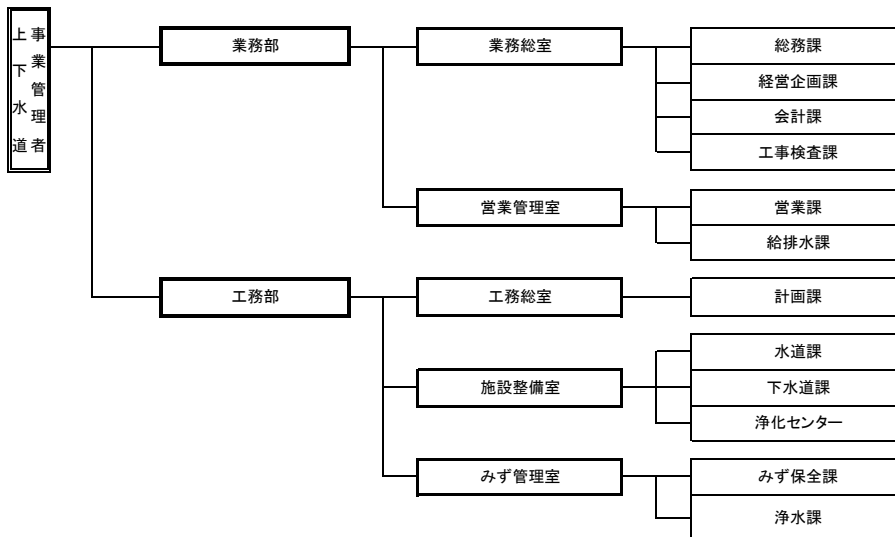
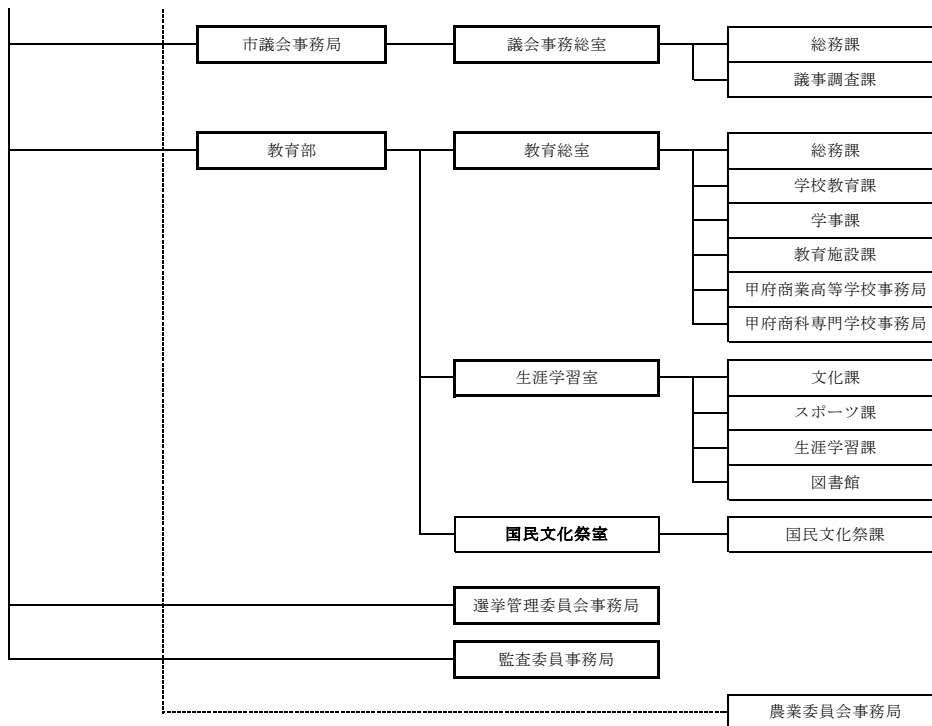

17 參考資料

市町村別主要統計（山梨県内）

市町村別	山梨県	甲府市	富士吉田市	都留市	山梨市	大月市	斐崎市
面積	km ² 4,464	212	122	162	290	280	144
市町村職員数	人 9,202	1,751	771	434	393	451	375
人口	人 851,345	196,166	49,841	33,253	36,136	27,105	31,939
世帯数	世帯 330,459	85,406	17,938	13,904	13,145	10,161	11,806
人口密度	人/km ² 193	937	416	208	127	100	226
有権者数	人 699,930	157,232	41,689	25,682	30,753	23,907	25,226

市町村別	南アルプス市	北杜市	甲斐市	笛吹市	上野原市	甲州市	中央市
面積	km ² 264	603	72	202	171	264	32
市町村職員数	人 662	777	439	648	268	374	253
人口	人 71,874	46,432	73,749	70,245	26,176	33,054	30,881
世帯数	世帯 24,869	17,641	28,814	26,136	9,966	11,611	12,225
人口密度	人/km ² 275	78	1,026	349	159	129	985
有権者数	人 57,793	41,380	58,523	57,743	21,844	28,522	24,123

市町村別	西八代郡	市川三郷町
面積	km ² 75	75
市町村職員数	人 321	321
人口	人 16,548	16,548
世帯数	世帯 6,095	6,095
人口密度	人/km ² 228	228
有権者数	人 14,519	14,519

市町村別	南巨摩郡	早川町	身延町	南部町	富士川町
面積	km ² 985	370	302	201	112
市町村職員数	人 593	52	216	145	180
人口	人 39,346	1,150	13,693	8,585	15,918
世帯数	世帯 14,946	664	5,421	3,021	5,840
人口密度	人/km ² 42	3	48	45	146
有権者数	人 34,988	1,117	12,639	7,689	13,543

市町村別	中巨摩郡	昭和町
面積	km ² 9	9
市町村職員数	人 101	101
人口	人 18,302	18,302
世帯数	世帯 7,660	7,660
人口密度	人/km ² 1,931	1,931
有権者数	人 13,885	13,885

市町村別	南都留郡	道志村	西桂町	忍野村	山中湖村	鳴沢村	富士河口湖町
面積	km ² 422	80	15	25	53	90	159
市町村職員数	人 545	45	50	112	97	50	191
人口	人 48,912	1,863	4,471	8,763	5,281	2,949	25,585
世帯数	世帯 17,480	598	1,450	2,877	1,810	1,044	9,701
人口密度	人/km ² 116	24	299	343	101	33	161
有権者数	人 40,842	1,624	3,726	7,114	4,835	2,592	20,951

市町村別	北都留郡	小菅村	丹波山村
面積	km ² 155	53	102
市町村職員数	人 46	20	26
人口	人 1,386	758	628
世帯数	世帯 656	337	319
人口密度	人/km ² 10	16	7
有権者数	人 1,279	680	599

- ※ 市町村は平成24年12月1日現在で掲載。
 - ※ 市町村職員数については平成23年4月1日現在の値を掲載。
 - ※ 人口密度については平成22年国勢調査の値を掲載。
 - ※ 有権者数については平成24年12月2日現在の値を掲載。
- （資料）山梨県総務部市町村課「市町村のすがお」

合併市町村一覧

合併市町村	合併関係市町村 (合併年月日)	備 考
南部町	南部町、富沢町 (平成15年3月1日)	旧南部町は変更無し。旧富沢町は、「富沢町」が「南部町」に変更。
南アルプス市	八田村、白根町、芦安村、 若草町、櫛形町、甲西町 (平成15年4月1日)	芦安村を除いた5町村は、「中巨摩郡」と「町村名」を「南アルプス市」に置き換える。芦安村のみ、大字の前に「芦安」を入れる。
富士河口湖町	河口湖町、勝山村、 足和田村 (平成15年11月15日)	旧町村名を「富士河口湖町」に変更。字名に変更はないが、勝山村は大字が無かったため、「勝山」が大字となる。
甲斐市	竜王町、敷島町、双葉町 (平成16年9月1日)	「郡と町名」を「甲斐市」に変更。字名は変更なし。
身延町	下部町、中富町、身延町 (平成16年9月13日)	「山梨県南巨摩郡身延町」の後に従来のが続きます。旧身延町は変更なし。下部町は「郡と町名」、中富町は「町名」を変更。
笛吹市	石和町、御坂町、一宮町、 八代町、境川村、春日居町 (平成16年10月12日)	「山梨県笛吹市」の後に従来のが続きます。ただし、「境川村」は「境川町」に変更。
北杜市	明野村、須玉町、高根町、 長坂町、大泉村、白州町、 武川村 (平成16年11月1日)	「北巨摩郡」を「北杜市」に変更。以下は従来のが続きます。ただし、「明野村」、「大泉村」、「武川村」は、それぞれ「明野町」、「大泉町」、「武川町」に変更。
上野原市	上野原町、秋山村 (平成17年2月13日)	旧上野原町は、「北都留郡上野原町」を「上野原市」に置き換える。旧秋山村は、「南都留郡秋山村」を「上野原市秋山」に置き換える。
山梨市	山梨市、牧丘町、三富村 (平成17年3月22日)	旧山梨市は変更なし。旧牧丘町は、「東山梨郡」を「山梨市」に置き換える。旧三富村は、「東山梨郡三富村」を「山梨市三富」に置き換える。
市川三郷町	市川大門町、 三珠町、六郷町 (平成17年10月1日)	旧町名を「市川三郷町」に置き換える。旧市川大門町は、大字「山家」を「山保」に置き換える。また、大字の無かった地区を大字「市川大門」とする。
甲州市	塩山市、勝沼町、大和村 (平成17年11月1日)	旧塩山市は、「塩山市」を「甲州市塩山」に置き換える。旧勝沼町は、「東山梨郡勝沼町」を「甲州市勝沼町」に置き換える。旧大和村は、「東山梨郡大和村」を「甲州市大和町」に置き換える。
中央市	玉穂町、田富町、豊富村 (平成18年2月20日)	「郡と町村名」を「中央市」に変更。字名は変更なし。
甲府市	甲府市、中道町、 上九一色村(北部) (平成18年3月1日)	旧甲府市については変更なし。 旧中道町と旧上九一色村は「郡と町村名」を「甲府市」に置き換え、大字名を町名とする。
富士河口湖町	富士河口湖町、 上九一色村(南部) (平成18年3月1日)	旧富士河口湖町については変更なし。 旧上九一色村は「郡と町村名」を「南都留郡富士河口湖町」に置き換え、大字名を「精進」「本栖」「富士ヶ嶺」という表示にする。
北杜市	北杜市、小淵沢町 (平成18年3月15日)	旧北杜市については変更なし。 旧小淵沢町については、「北巨摩郡」を「北杜市」に置き換える。
笛吹市	笛吹市、芦川村 (平成18年8月1日)	笛吹市については変更なし。 芦川村については、「東八代郡芦川村」を「笛吹市芦川町」に置き換える。
富士川町	増穂町、鵜沢町 (平成22年3月8日)	旧町名を「富士川町」に変更。以下は従来のが続きます。 このうち、「大字平林」は、「平林」と表示、旧鵜沢町の大字のない地区は鵜沢を表示とする。

市・郡別	市町村名(27市町村)
市	1 甲府市 2 富士吉田市 3 都留市 4 山梨市 5 大月市 6 韮崎市 7 南アルプス市 8 北杜市 9 甲斐市 10 笛吹市 11 上野原市 12 甲州市 13 中央市
西八代郡	14 市川三郷町
南巨摩郡	15 早川町 16 身延町 17 南部町 18 富士川町
中巨摩郡	19 昭和町
南都留郡	20 道志村 21 西桂町 22 忍野村 23 山中湖村 24 鳴沢村 25 富士河口湖町
北都留郡	26 小菅村 27 丹波山村

(資料) 山梨県市町村課ホームページより転載

統計用語の解説

用語	解 説
調査客体	調査対象である集団を構成している単位をいう。
全数調査	国勢調査などのように統計集団に属するすべての単位を網羅的に調べる方法。全部調査、悉皆調査ともいう。
センサス	もともとは、ある時点の人口を把握するためにすべての人を調べる統計調査、つまり、人口に関する全数調査を指す言葉であった。具体的には、国勢調査の意味に用いられていたが、現在では、何らかの統計集団についてその大きさや内容をいろいろな角度から総合的に知るために行う統計調査を指す言葉としてしばしば用いられる。 農業センサス・漁業センサスは、その例である。
標本調査 (抽出調査・ サンプル調査)	観察しようとする集団の一部を全く無作為(ランダム)にぬき出し、その調査結果に基づいてもとの集団全体についての結果を推進する方法をいう。 この場合、観察しようとするもとの集団を母集団、そこから選り出された一部の単位を標本という。
基幹統計調査	統計法に基づき、行政機関が実施する統計調査のうち、重要なものとして総務大臣が指定した統計調査である。調査を受ける人には報告の義務が、また、調査を行う国、地方公共団体、調査員などには、調査によって知り得たことを他に漏らしてはならないこと(秘密の保護)が統計法で定められている。 現在は、基幹統計として50以上が指定されている。
一般統計調査	行政機関が行う統計調査のうち基幹統計調査以外のものをいう。
自計申告	調査の対象が調査事項についてその回答を自ら調査票に記入する方法をいう。この方法は、調査員の負担を軽くし、調査を短期間に終わらせることができる点などで有利であるが、反面調査の対象に理解されやすい調査内容でなければ、回答の正確さを期することができないなどの欠点がある。
他計申告	調査員が調査の対象に質問して回答を求め、その回答に基づいて調査員自らが調査票に記入する方法をいう。方法は、調査内容が高度で、理解しにくいような場合や、自計申告では正確な回答を期待できない場合には訓練された調査員による他計申告の方法をとるのが最適である。しかし、他計申告では調査員の質の良否が結果に影響を与えること、調査員の負担が多くなること、調査に長期間かかるなどの欠点がある。
常住地主義	人口センサスにおいて調査単位を把握する概念の一つであって、調査の時点で常住している場所で把握する方法を常住地主義という。例えば、旅行者を調査時点の滞在地で把握するのではなく、その者が調査時点で常住している場所で把握する方法である。
現地主義	調査時点で滞在している場所で把握する方法を現地主義という。 なお、我が国の国勢調査では戦前は現地主義をとっていたが、戦後は常住地主義によって調査している。
推計人口	国勢調査結果の人口に毎月の出生、死亡、転入、転出を差し引きして算出する。(外国人を含む)
住民基本台帳 に基づく人口	住民基本台帳に記載されている者のみを記載されている場所で把握する。(外国人を除く)
事業所	物の生産又は、サービスの提供が業として行われている個々の場所をいう。いいかえれば事業所とは、営利・非営利に関係なく、その事業を行うことにより収入を得、あるいは生計を立てている人がいる個々の場所ということになる。例えば、商店・工場・事務所・銀行・病院・発電所・学校・神社・寺院・旅館などのように固定的に一区画を占めて事業を行っている場所が事業所である。
工場	普通に工場・製作所・製造所あるいは、加工所と呼ばれているような一区画を占めて主として製造または加工を行っているところである。
世帯の種類	世帯の区分は調査ごとに異なっているが、主な調査では次のようになっている。 ○国勢調査 一般世帯 ・住居と生計を共にしている人々の集まり又は一戸を構成して住んでいる単身者 ・上記の世帯と住居を共にし、別に生計を維持している間借り・下宿などの単身者 ・社会・団体・商店・官公庁などの寄宿舎、独身寮などに居住している単身者 施設等の世帯 ・寮・寄宿舎の学生・生徒 ・病院・療養所の入院者 ・会社施設の入所者 ・自衛隊営舎内居住者 ・矯正施設の入所者 ・その他 ○住宅・土地統計調査 一般世帯 { 住居と生計を共にしている人の集まり 単身者世帯 : 単身の間借り人、単身の住込み使用人、寄宿舎などの単身者又はその集まり ○就業構造基本調査 一般世帯 { 住居と生計を共にしている二人以上の集まり 準世帯 : 単身の住込みの雇主も含める : 一人で一戸を構成して暮らしている者や、単身の間借り、寮、寄宿舎、下宿屋などに居住する単身者の一人一人をいう
労働力状態	国勢調査では、調査機関の事実に基づいて次のように区分している。(15歳以上) 労働力 { 就業者 { 主に仕事 家事のほかの仕事 通学のかたわら仕事 休業者・・・調査期間中、少しも仕事をしなかった人で、病気などで仕事を休み始めてから30日にならない場合又は30日以上休んでも賃金や給料をもらうことになっている人をいう 完全失業者・・・調査期間中、収入になる仕事を少しもせず、仕事に就くことが可能であり、かつ職業安定所などで積極的に仕事を探していた人をいう 非労働力・・・調査期間中、収入になる仕事を少しもせず、仕事につくことが不可能であるか又は仕事を積極的に探さなかった人をいう(家事・通学・その他)

都市宣言

交通安全都市宣言

最近の技術革新による経済の発展は、急激に車輛の増加をみるにいたりましたが、その結果として自動車の運行需要と道路の容量との不均衡をもたらし、路面の輻輳は交通事故の主原因となっております。国においても、既にこの対策を講ずるとともに調整を図るための道路網の整備と交通の秩序維持のために新道路交通法の制定をみたのであります。しかしながら頻発する交通事故の大半は人的によるもので遵法と交通道德の涵養、さらに交通環境の整備充実によって、そのほとんどが阻止し得るものであります。

甲府市は、山梨県の県都として、また首都圏都市として近年一層脚光を浴びるにいたっておりますが、飛躍的発展と併行して激増する諸車の通行はその許容量においてまさに飽和点に達した感があります。

このときあたり、甲府市当局はその計画する都市改造をさらに推進するとともに、市道の拡張整備、バイパス道路の促進を強力に進めて交通の緩和と交通環境の整備を図るべきであります。

甲府市民もまた自らの手で交通の不安から自分自身を守り交通の安全をひとり取締機関のみにゆだねることなく進んでこれに協力し交通道德の向上につとめ、悲惨な交通事故の絶滅を期するよう力をあわせるべきであります。

よって甲府市議会は、ここに全市民を一丸とした交通安全運動の展開を強力に推進して、甲府市を「交通安全都市」とすることを宣言するものであります。

昭和36年12月9日 甲府市議会

無公害都市宣言

健康で文化的な生活を営むことは、すべての市民の基本的権利である。

しかし恵まれた自然と市民の健康が公害によって侵されようとしている。

甲府市議会は市民の快適な生活と美しい自然を確保し、人間優先による市の繁栄を図るため、次のことを確認し、ここに無公害都市を宣言する。

1 すべての市民は、健康で文化的な生活を営む権利を有し、この権利は公害によって侵されてはならない。

2 すべての市民は、他人の権利を尊重し、自然および生活環境を侵すような行為をしてはならない。

3 すべての市民は、自ら快適な生活環境の維持につとめ、公害の防止と絶滅を図らなければならない。

昭和46年7月8日 甲府市議会

核兵器廃絶平和都市宣言

戦争の惨禍を防止し、恒久平和と安全を実現することは人類共通の念願である。

わが国は世界唯一の核被爆国として、核戦争の回避を求め、被爆の恐ろしさ、被爆者の苦しみを声を大にして全世界に訴え続けた。しかしながら、核軍備の拡大は依然として続いており、人類が平和のうちに生存する権利を根本から脅かしている。

甲府市は、非核三原則の完全実施を願い、すべての国の核兵器の全面廃絶と軍備縮小を求め、人類の永遠の平和を希求し、核兵器廃絶の世論を喚起するため、ここに「核兵器廃絶平和都市」となることを宣言する。

昭和57年7月2日 甲府市

緑化推進都市宣言

みどり豊かな明るい都市環境を形成し、市民生活にうらおいとやすらぎをもたらすために、緑化推進を図ることは、われわれの共通の念願である。

しかしながら、わが市は、かつての戦災あるいは都市化現象等により幾多の緑を失ってきた。

人間生活にかかすことのできない尊い緑を増やすことは、われわれに課せられた重大な責務である。

歴史と伝統に培われた「山の都甲府」は、かいじ国体の開催を契機に、全市民的な創意、努力をもって緑化の推進及び樹木の保存を積極的に図り「緑と花と太陽のあふれる街づくり」建設を行い、われわれの遺産として後世に継承することをここに宣言する。

昭和61年3月13日 甲府市

ゆとり創造都市宣言

すべての国民が生活にゆとりをもち、充実した自由な時間とうらおいのある生活がおくれるようになることは、人間性豊かな社会の建設にとってきわめて重要である。

しかし、わが国の労働時間の現状は、欧米諸国と比較して年間で200時間から500時間も長く、そのため、国民の生活に充実した自由な時間とうらおいが欠如しており、豊かさが実感できない大きな要因となっている。

甲府市議会は、労働と休暇のバランスがとれ、日日団らんのある暮らしがおくれるよう、労働時間短縮、生活環境の整備等、条件整備の推進に全力をつくし、ゆとりある社会の実現を目指してここに「ゆとり創造宣言」を行う。

平成2年7月6日 甲府市議会

ボランティア都市宣言

豊かな自然と歴史に育まれた甲府市は、市制施行以来、「市民と自然を尊び」政治・経済・産業・文化など総合的都市機能の充実が図られ、調和のとれた都市として発展しております。

私たちは、子々孫々にわたり、全ての市民が共に「ゆとりと豊かさ」を実感できる、人にも環境にもやさしい、快適で潤いのある都市づくりを願い、市民すべてが手を携え、常に健康で文化的な生活を営むことのできる、明るい社会を創造していかなければなりません。

市民の尊い善意と豊かな感性のもとに「人と人とのふれあい」を大切にし、お互いに「奉仕する互助の精神」による自発的な市民参加によって、活力のある健やかな生きがいに満ちた福祉社会の実現を目指し、ここに、決意をこめて「ボランティア都市・甲府」を宣言いたします。

平成6年12月9日 甲府市

生涯学習都市宣言

見はるかす甲斐の山々 麗しき山かいの街 ふるさと甲府

この地に芽生え、太古の昔より堂々と築き育てられてきた固有の文化を、私たちはしっかりと受け止め、そして未来へと確実に手渡していかなければなりません。

風に聞く時の流れ

林は語る優しき思い

火と燃える創造の英知

山に学ぶ健やかに生きる力

この栄えたる伝統と歴史・文化を、新しい時代を拓くたくましい知恵を、私たちは生涯をかけて、共に学び、共に深め合い、山の都・甲府に生きる喜びを覚えつつ、自ら人生を豊かにしていきましょう。

ここに、思いを新たに「生涯学習都市・甲府」を宣言いたします。

平成10年6月12日 甲府市

資料提供機関及び団体名

(順不同)

No.	機関名及び団体名	郵便番号	住所	電話
1	JR東日本(株)八王子支社	192-8502	東京都八王子市旭町1-8	042-620-8511
2	NHK甲府放送局	400-8552	甲府市飯田3-10-20	055-222-1380
3	甲府家庭裁判所	400-0032	甲府市中央1-10-7	055-235-1131
4	甲府公共職業安定所	400-0851	甲府市住吉1-17-5	055-232-6060
5	甲府地方气象台	400-0035	甲府市飯田4-7-29	055-222-9101
6	甲府地方裁判所	400-0032	甲府市中央1-10-7	055-235-1131
7	甲府中央郵便局	400-8799	甲府市太田町6-10	055-235-3394
8	国立大学法人 山梨大学	400-8510	甲府市武田4-4-37	055-273-1111
9	東京ガス山梨株式会社	400-0024	甲府市北口3-1-12	055-253-1341
10	山梨英和大学	400-8555	甲府市横根町888	055-223-6020
11	山梨学院大学	400-8575	甲府市酒折2-4-5	055-233-1111
12	山梨学院短期大学	400-8575	甲府市酒折2-4-5	055-224-1400
13	山梨県企画県民部	400-8501	甲府市丸の内1-6-1	055-223-1345
14	山梨県教育庁	400-8501	甲府市丸の内1-6-1	055-223-1741
15	山梨県警察本部	400-8586	甲府市丸の内1-6-1	055-235-2121
16	山梨県軽自動車協会	406-0034	笛吹市石和町唐柏791-1	055-262-7548
17	山梨県自動車販売店協会	406-0034	笛吹市石和町唐柏1000-7	055-263-3001
18	山梨県商工労働部	400-8501	甲府市丸の内1-6-1	055-223-1561
19	山梨県赤十字血液センター	400-0062	甲府市池田1-6-1	055-251-5891
20	山梨県タクシー協会	406-0034	笛吹市石和町唐柏1000-7	055-262-1212
21	山梨県中北保健所	400-8543	甲府市太田町9-1	055-237-1381
22	山梨県立科学館	400-0023	甲府市愛宕町358-1	055-254-8151
23	山梨県立大学	400-0035	甲府市飯田5-11-1	055-224-5261
24	山梨県立図書館	400-0031	甲府市丸の内2-33-1	055-226-2586
25	山梨県立美術館	400-0065	甲府市貢川1-4-27	055-228-3322
26	山梨県立文学館	400-0065	甲府市貢川1-5-35	055-235-8080
27	郵便局 (株) 南関東支社	231-8694	横浜市中区桜木町1-1	045-228-2512
28	(株) 山梨食肉流通センター	406-0034	笛吹市石和町唐柏1028	055-262-2288
29	(株)NTT東日本 山梨支店	400-0867	甲府市青沼1-12-13	055-231-4511
30	(社) 甲府市シルバー人材センター	400-0857	甲府市幸町14-6	055-222-9488
31	(社) 山梨県銀行協会	400-0858	甲府市相生1-1-17	055-228-6013
32	(社) 山梨県バス協会	406-0034	笛吹市石和町唐柏1000-7	055-262-1201

甲府市統計書

(平成 24 年版)

発 行 日 平成 25 年 4 月 30 日

価 格 1,000 円

編集・発行・印刷 甲府市 総務部総務総室総務課 統計係

甲府市幸町 15 番 6 号

TEL 055-237-5238