

甲 府 市 統 計 書

平 成 23 年 版

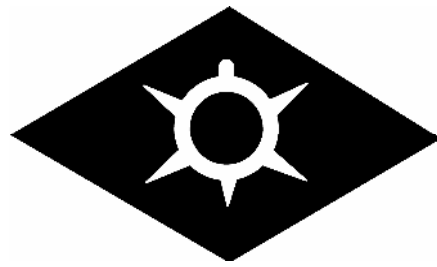

甲 府 市

刊行にあたって

統計とは、一定の条件で定められた集団について調べた結果を、集計・分析し、その集団の構成要素や属性を数量的に把握するものです。統計は、国勢調査をはじめ、私たちの生活に広く、深く浸透しています。とりわけ行政機関においては、統計により得られたデータが行政運営上で様々な基準等を設ける場合や諸計画の策定の際の基礎資料として用いられ、税金を効果的に使っていくための道しるべとなるものであります。また、民間においては、企業活動の指針や学識者の調査研究のための基礎的計数として利用されるなど、多方面で活用されています。

本書は、甲府市の人口・産業・社会・教育及び文化など各分野にわたる統計資料を総合的に収録し、市勢の現況や発展の推移を明らかにするとともに、行政機関等が作成する正確・公正なデータを、市民の皆さんをはじめ多くの統計利用者の方々に還元できるよう毎年発行しております。

我が国の社会経済情勢が、地域主権改革の進展や少子高齢化の進行などに伴い複雑、多様化する中で、本書に掲載したデータが官民を問わず各分野における諸計画の立案や事業推進のお役に立ち、活用されることを願っております。

末筆となりましたが、本書の刊行にあたり貴重な資料の提供をいただきました関係各位の皆様に対しまして、心から感謝申し上げますとともに、今後もなお一層、本市市政の推進や統計調査業務にご支援とご協力を賜りますようお願いいたします。

平成24年4月

甲府市長 宮島 雅展

○甲府市市民憲章

昭和41年10月17日
告示第98号

美しい自然と古い歴史に恵まれて栄えてきた甲府市は、いまや、あらたな近代都市として、大きく発展しようとしています。

わたくしたちは、この甲府の市民であることに誇りと責任を感じ、市民憲章のもとに力を合わせ、よりよい甲府市をつくることに努めます。

- 1 まじめに働き、栄えるまちをつくります。
- 1 きまりを守り、住みよいまちをつくります。
- 1 たがいに助け合い、楽しいまちをつくります。
- 1 からだをきたえ、明るいまちをつくります。
- 1 教養を高め、文化のまちをつくります。

○市徽章及市旗制定ノ件

明治39年10月13日
市会議決

本市徽章及市旗ヲ定ムルコト次ノ如シ。

事由

割菱ニ亀甲ヲ入レタル旗ヲ考案セル理由

- 1 割菱ハ即チ武田菱ニシテ武田氏ハ甲府ヲ居城トス故ニ甲府ヲ代表スルニハ武田菱ヲ最モ適当ナリス
- 2 亀甲ハ甲ノ字ノ形象文字ノ起ル所以ニシテ且市ノ寿長ヲ意味ス
- 3 亀甲ノ頭尾四肢ヲ内ニ延バシテ連絡スレバ本ノ字トナル玉編ニ「府ハ本也」トアリ即チ府ノ意味ヲ現ハス
- 4 旗地ヲ白クセルハ純潔ヲ示シタモノニシテ即チ平和ノ志想ヲ表白セルモノナリ
- 5 割菱ヲ葡萄色トセルハ国産葡萄ノ色ニ象ルナリ

割菱は、武田氏の家紋をとり、亀甲は「甲」の字の象形文字と市の長寿を表します。また、亀甲の頭尾四肢を内側の伸ばして連結すると、「本」の字となり「府は本なり」と言われることから、甲府の「府」を意味します。

割菱はの色は甲府の特産であるぶどうの色、そして白地は平和を表現しています。

○姉妹都市・友好都市・友情都市



姉妹都市 デモイン

<アメリカ合衆国アイオワ州>

1958年(昭和33年)8月16日提携

デモイン市は、シカゴの西方約500キロメートルのアイオワ州のほぼ中央部に位置する州都で、市の中心部には高層ビルが建ち並ぶ近代的な都市である。

この地域は、アメリカ中央平原の肥沃な土壌に恵まれた重要な農業の中心地で、毎年8月に開催されるアイオワ・ステイト・フェアは全米でも有名である。

また、デモイン市は、金融・保険の街としても知られ、特に保険会社はこの地域に50社を越える本社があり、米国最大の保険の街である。



友好都市 ロダイ

<アメリカ合衆国カリフォルニア州>

1961年(昭和36年)4月11日提携

ロダイ市は、カリフォルニア州の州都サクラメント市の南方48キロメートル、サンフランシスコ市の東方約130キロメートルのサンノキン平原のモケリューム川沿岸に所在し、市の東方にはシェラネパダ山脈がそびえる葡萄とサクランボが主要農産物という果樹地帯である。

また、近郊では、石油・ガス・木材等が産出される。

ロダイ市は、1889年ウェスタン・パシフィック鉄道会社によって設立され、1906年に市制を施行した。

市内の都市公園には「甲府パーク」があり、約1ヘクタールの芝公園を中心に入母屋作り風の門と甲府市が贈った石碑が建てられており、また、ミックグローブ公園には、日本庭園が造られ、この中に甲府市が贈った「五重塔」も配してある。



姉妹都市 ポー

<フランス共和国アキテーヌ州ピレネー・アトランティック県>

1975年(昭和50年)8月18日提携

ポー市は、フランスの南、スペインとの国境に横たわるピレネー山脈の麓に位置しているピレネー・アトランティック県の県庁所在地である。

18世紀頃から観光地、山岳静養地として栄えてきた。市全体が活気に満ちているとともに、昔の古き良き時代の名残をとどめている。

また、市民は、フランス宗教戦争が激しかった頃、各小国を統一したフランス国王「アンリ4世」の生誕地であることに大変誇りを持っている。

ポー市は、この地方の政治・経済・文化・教育・交通の中心地であり、市内の大通りからは、ピレネー山脈の壮観さが遠望できるなど、美しい眺めにも恵まれている。



友好都市 ^{せいと} 成都

<中華人民共和国四川省>

1984年(昭和59年)9月27日提携

成都市は、四川料理とパンダの生息地で有名な中国四川省の省都で、成都平原の東側にあり、北京の南西2,048キロメートルの位置にある。

気候は温暖で雨量も多く年間降水量は1,000ミリ。土地は肥沃で産物も豊富であるので昔から「天府の国」と称した。夏も酷暑という暑さではなく、年平均摂氏17度で、冬は降雪凍結ともに少ない。

成都市の歴史は悠久で、2,000年前、蜀の王開明第9世がこの地を領した。漢代には生糸で作った錦織(蜀錦)が発達し、「錦城」と呼ばれていた。三国時代には、劉備玄徳がここに蜀漢を建国、諸葛孔明が活躍した。



姉妹都市 ^{やまとおりのやま} 大和郡山

<日本国奈良県>

1992年(平成4年)1月22日提携

大和郡山市は、奈良県の北西部を占める大和盆地のほぼ中央に位置し、平城京の隣地として、また東大寺あるいは興福寺の荘園として古くから開け、大和一国の政治・経済・文化の中心地として栄えてきた。明治時代以後は繊維工業と農産物の出荷により発展し、昭和29年1月1日、市制を施行、県下で3番目の市として、「大和郡山市」が誕生した。

産業は、機械・電機などの先端技術産業と、奈良筆・赤膚焼、皮革産業のように古くからある地場産業 という2つの特色を持った

内陸工業都市として躍進を続けている。

他方、農業においてはイチゴなどの生鮮野菜をはじめとする施設園芸に取り組んでいる。また、海外にまでその名を知られている金魚は、現在も年間約7,000万尾が販売されている。



友情都市 ^{チョンジュ} 清州

<大韓民国忠清北道>

2002年(平成14年)9月26日提携

清州市は、韓国の首都ソウルから東南へ128kmに位置し、忠清北道の道都である。夏には高温多湿の南東風や南西風が吹き、冬には冷たく乾燥した北西風が吹く、乾期と雨期がはっきりした気候である。

特産品は、清州地域の代表的な民族酒のなつめ酒、世界約50か国に輸出されている陶磁器、各種のミネラルと溶存酸素が豊富に含まれている健康ドリンクの炭酸水などがある。

清州市は、世界最古の金属活字本である「直指心体要節」がつけられたところで、教育文化の都市として有名である。また、古くから美しい自然と千年の悠久歴史を誇りとする清風明月の地でもある。

○甲府市の歌（作詞:興石保之 作曲:甲府市の歌審査委員会）

昭和41年10月17日
告示第99号

- 1 さわやかに
日にはえる
朝朝に
胸はもえ
甲府市は
山なみあけて
甲府盆(ぼん)地よ
富士をあおげば
力みなぎる
希望よぶ町
希望呼ぶまち
- 2 武田菱(びし)かがやく歴史
しのびつつ
町町に
咲きかおる
甲府市は
はげむあけくれ
光あふれて
文化ゆたかに
夢をよぶ町
夢をよぶまち
- 3 虹(にじ)わたる
ほのぼのと
窓窓に
もりあがる
甲府市は
ぶどうの丘(おか)に
かすむ湯けむり
えがおあかるく
県都(けんと)われらの
あすをよぶ町
あすをよぶまち

○甲府市の花・木・鳥



ナadeshiko

ナadeshikoは世界に広く分布し、とても育てやすい花です。甲府の暑さや寒さにも耐えて咲くたくましさ、美しさは甲府を象徴するのにふさわしいと選ばれました。

(昭和37年1月指定)

カシ

カシは、ぶな科の常緑高木で、甲府に数多く自生しています。材質はとても堅く、樹形は天に向かい雄大に伸びます。空に向かって伸びる樹形は、市の将来を象徴するのにふさわしいと選ばれました。(昭和46年8月指定)



カワセミ

川の土手や水辺にすむ留鳥(死ぬまでうまれた土地を離れない野鳥)で、背羽根の美しさから「飛ぶ宝石」とも言われます。「宝石の街・甲府」に1番ふさわしいと選ばれました。(昭和59年8月指定)

凡 例

- 1 原則として、平成22年の最新の事実が得られたものは、これを収録した。
- 2 本ページに掲載されている資料は、庁内各部の大分類(課)、諸官公署、諸会社団体から収集し、かつ資料の提供先を各表ごとに下欄に掲げた。
なお、資料として公表済のものは、その資料名も(資料)の中に、「 」或いは()で掲げた。
- 3 資料の提供先を掲げていない表は、統計係において収集したもので、各種指定統計結果報告等から抜粋したものである。
- 4 統計表は、年は1～12月、年度は4～3月の会計年度によるものである。
- 5 統計表中の比率の合計は、四捨五入のため、100にならない場合がある。
- 6 統計表の符号の用法は、次のとおりである。
 - 「－」 …………… 皆無又は該当数字なし
 - 「…」 …………… 事実不詳のもの
 - 「△」 …………… 減
 - 「×」 …………… 統計法第14条による秘密扱いのもの

総目次

○ 甲府市の沿革	1
○ 統計表	11
1 土地・気象	11
2 人口	18
3 国勢調査	31
4 産業	60
5 経済	92
6 運輸・通信・観光	104
7 ガス・上下水道	108
8 保健衛生	111
9 福祉	133
10 教育	148
11 労働	171
12 建設・都市開発	175
13 治安	184
14 選挙	196
15 財政	199
16 行政	232
17 参考資料	245

統計表目次

1 土地・気象

1 甲府市の位置	12
2 市役所の位置	12
3 市域のうつりかわり	13
4 土地の地目面積及び評価額	16
5 宅地に関する地積と価格	16
6 市有地種別	16
7 気象概況	17

2 人口

1 甲府市の人口・世帯の推移	19
2 町丁別住民基本台帳登録人口	22
3 年齢別人口構成	25
4 人口動態	27
5 人口異動	28
6 国籍別外国人登録者数	29
7 市町村別人口動態	30

3 国勢調査

《平成22年国勢調査報告（一部平成17年）》

1 国勢調査人口・世帯数 人口集中地区（DIDs）	32
2 年齢（各歳）男女別人口	33
3 配偶関係（4区分）、年齢（5歳階級）、男女別 15歳以上人口	35
4 国籍（10区分）、男女別外国人数	35
5 世帯人員（10区分）別一般世帯数及び一般 世帯人員	35
6 親族人員（7区分）別65歳以上親族のいる 一般世帯数、一般世帯人員及び65歳以上 世帯人員	36
7 世帯人員（7区分）別一般世帯数、一般世帯 人員	36
8 子供の数（3区分）別母子世帯数、母子世帯 人員、1世帯当たり子供の数及び父子世帯 数、父子世帯人員、1世帯当たり子供の数	36
9 年齢（5歳階級）、男女別高齢単身者数	36
10 夫の年齢（5歳階級）、妻の年齢（5歳階級） 別高齢夫婦世帯数	37
11 世帯の家族類型（22区分）別一般世帯数及び 一般世帯人員	38

12 世帯の家族類型別65歳以上親族のいる一般世 帯数、一般世帯人員及び65歳以上親族人員	39
13 施設等の世帯の種類（6区分）、世帯人員 （4区分）別施設等の世帯数及び施設等の 世帯人員	40
14 住居の種類・住宅の所有の関係（6区分）別一般 世帯数、一般世帯人員及び1世帯当たり人員	40
15 住宅の建て方（7区分）、住宅の所有の関係 （5区分）別住宅に住む一般世帯数及び一般 世帯人員	40
16 住宅の建て方（6区分）別住宅に住む65歳以上 世帯員のいる主世帯数、主世帯人員、65歳以上 世帯人員、1世帯当たり人員	41
17 延べ面積（14区分）、住宅の所有の関係（5区分） 別住宅に住む一般世帯数及び一般世帯人員	41
18 延べ面積（14区分）、住宅の建て方（6区分） 別住宅に住む主世帯数及び主世帯人員	42
19 世帯の家族類型（16区分）、住宅の所有の 関係（5区分）別住宅に住む一般世帯数及び 一般世帯人員	43
20 従業・通学時の世帯の状況（14区分）、通勤・ 通学者数（5区分）別住宅に住む一般世帯数 及び就業・通学（4区分）別住宅に住む一般 世帯人員	44
21 産業（大分類）、年齢（5歳階級）、男女別15 歳以上就業者数及び平均年齢	45
22 産業（大分類）、従業上の地位（7区分）、男女 別15歳以上就業者数	47
23 労働力状態（8区分）、年齢（5歳階級）、男女別 15歳以上人口	49
24 世帯の経済構成（12区分）別一般世帯数、一般世 帯人員、親族人員及び1世帯当たり親族人員	51
25 産業別人口の推移	51
26 常住地又は従業地による産業（大分類）別 15歳以上就業者数	52
27 昼間人口	52
28 常住地又は従業地・通学地による年齢（5歳階 級）、男女別人口及び15歳以上就業者数	53
29 常住地による従業・通学市区町村、男女別15歳 以上就業者数及び15歳以上通学者数	55
30 従業地・通学地による常住市区町村、男女別15 歳以上就業者数及び15歳以上通学者数	57

4 産業

《事業所》

1 産業(中分類)、従業者規模(10区分)別民営事業所数及び従業者数	61
2 産業(大分類)、町丁別全事業所数	65
3 市・郡別事業所数及び従業者数	69

《工業》

4 製造業産業中分類別統計表	70
5 製造業従業者規模別統計表	74
6 製造業産業中分類別在庫額等(山梨県)	76
7 製造業産業中分類別有形固定資産等(山梨県)	78
8 市町村別製造業事業所数	80
9 市町村別製造業従業者数	80
10 市町村別製造業製造品出荷額等	81
11 地域別製造業生産額等	82

《商業》

12 商業統括表(卸小売業)	84
13 産業小分類別事業所数、従業者数、年間商品販売額、その他の収入額、商品手持額、売場面積(卸小売業)	85
14 市・郡別事業所数、従業者数及び年間商品販売額(卸・小売業)	87

《農業》

15 農家数	88
16 農業就業人口	88
17 新規就農者数	88
18 経営耕地面積	89
19 農地転用用途別構成	89
20 組織形態別経営体数	89
21 農業生産関連事業を行っている経営体の事業種類別経営体数	90
22 農産物販売金額規模別経営体数	90
23 農産物出荷先別経営体数	91
24 森林面積の推移	91

5 経済

1 金融機関の店舗の状況	93
2 手形交換高及び不渡手形発生高の状況	93
3 中小企業資金融資の状況	93
4 酒類販売状況(甲府税務署管内)	94

5 山梨食肉流通センター取扱状況	94
6 消費者物価指数	95
7 総世帯1か月間の支出(1世帯当たり)	97
8 勤労者世帯1か月間の収入と支出(1世帯当たり)	98
9 産業別常用労働者の一人平均月間現金給与総額(山梨県)	100
10 産業別常用労働者の一人平均月間実労働時間数(山梨県)	100
11 甲府市地方卸売市場年別・月別・種類別取扱高	101
12 たばこ販売状況	103

6 運輸・通信・観光

1 旅客自動車運送状況	105
2 甲府駅乗降客人員の推移	105
3 観光客入込状況	105
4 自動車の保有状況	105
5 原動機付自転車・小型特殊自動車保有状況	106
6 郵便局の現状(甲府市内所在の郵便施設数)	106
7 引受郵便物の状況	106
8 電話普及状況及び電報発信	107
9 テレビ普及状況	107

7 ガス・上下水道

1 ガス供給数と消費量の状況	109
2 上下水道沿革	109
3 水源別配水量及び配水管延長・給水状況	110
4 下水道管渠布設状況	110
5 下水道排水設備普及状況	110
6 下水道事業執行状況	110

8 保健衛生

1 医療施設状況	112
2 市立甲府病院利用状況	113
3 医療従事者状況(総数)	114
4 予防接種実施状況	114
5 結核予防の状況	114
6 一類及び二類感染症患者発生状況	115
7 保健師家庭訪問状況	115
8 乳幼児健康診査状況	115
9 特定死因別死亡者数	115
10 生活習慣病予防健康診査実施状況	116
11 部位別悪性新生物による死亡者数	116
12 環境衛生関係施設数(甲府市分)	116

13	食品衛生施設数の状況(甲府市分).....	117
14	畜犬登録狂犬病注射等の状況.....	117
15	血液型別献血者数(山梨県).....	118
16	性別年代別献血者の状況(山梨県).....	118
17	市営斎場利用状況.....	118
18	環境衛生作業状況.....	119
19	ごみ収集量.....	120
20	1トン当たりごみ処理費.....	120
21	有価物回収実績.....	120
22	すみやか号業務実績.....	120
23	市内のし尿・浄化槽汚泥処理状況.....	120
24	自動車騒音の常時監視結果.....	121
25	公害苦情の発生件数.....	122
26	公害苦情発生源別状況.....	122
27	市内の塵芥処理場の概要.....	123
28	可燃ごみ・粗大不燃ごみ処理状況.....	123
29	資源物回収量.....	123
30	荒川・濁川水域等水質調査結果.....	124
31	環境基準点等の測定結果.....	125
32	地下水水質調査結果.....	129

9 福祉

1	国民健康保険被保険者の状況.....	134
2	国民健康保険給付状況.....	134
3	国民健康保険被保険者の事由別異動状況.....	135
4	国民健康保険被保険者給付状況.....	135
5	国民健康保険料調定額と収納額の推移.....	136
6	国民年金(拠出制)受給状況.....	136
7	国民年金(拠出制)被保険者状況.....	137
8	福祉年金受給状況.....	137
9	老人施設への措置収容状況.....	137
10	福祉総合相談窓口利用状況.....	137
11	福祉センター利用状況.....	137
12	障害福祉サービス支給決定者数.....	138
13	生活援助員派遣状況.....	138
14	訪問入浴車利用状況.....	138
15	介護保険第1号被保険者状況.....	139
16	第1号被保険者の事由別異動状況.....	139
17	介護保険料調定額と収納率.....	139
18	介護保険要介護(要支援)認定者数.....	140
19	居宅介護(予防)サービス受給者数.....	140
20	施設介護サービス受給者数.....	140
21	施設別施設介護サービス受給者数.....	141
22	指定介護療養型医療施設サービス受給者数.....	142
23	介護保険給付状況.....	143
24	利用者負担減免承認件数.....	143

25	甲府市要介護者等利用者負担助成 (市単独事業).....	143
26	更生相談等件数.....	144
27	知的障害者の状況.....	144
28	等級別身体障害者の状況.....	144
29	身体障害者手帳交付状況.....	145
30	生活保護状況.....	145
31	民生児童委員数.....	146
32	老人・乳幼児・ひとり親家庭・障害者医療費 助成状況.....	146
33	保育所の状況.....	147

10 教育

1	幼稚園の状況.....	149
2	小学校の状況.....	150
3	中学校の状況.....	151
4	高等学校の状況.....	151
5	特別支援学校の状況(山梨県).....	152
6	大学の状況.....	152
7	短期大学の状況.....	153
8	専修学校の状況(山梨県).....	153
9	各種学校の状況(山梨県).....	153
10	小学校児童数の推移.....	154
11	中学校生徒数の推移.....	154
12	新規学校卒業者の進路状況 (甲府公共職業安定所管内).....	155
13	児童・生徒の発育状況.....	156
14	児童・生徒定期健康診断結果.....	157
15	市立図書館の蔵書数及び貸出冊数.....	158
16	市立図書館登録者数.....	159
17	市立図書館移動図書館(なでしこ号)及び 団体貸出状況.....	159
18	県立図書館の所蔵資料数.....	159
19	県立図書館利用数.....	159
20	県立図書館ネットワーク事業の状況.....	159
21	市内各種体育施設利用状況.....	160
22	緑が丘スポーツ公園利用状況.....	160
23	県立美術館観覧者状況.....	161
24	県立文学館観覧者状況.....	162
25	県立科学館入館者状況.....	162
26	児童館・児童センター・幼児教育センター 利用者状況.....	163
27	公民館利用者状況.....	164
28	甲府市総合市民会館利用状況.....	166
29	甲府市内の文化財一覧.....	166

11 労働

1 一般職業紹介状況 (甲府公共職業安定所管内)……………	172
2 雇用保険給付取扱状況……………	173
3 甲府市シルバー人材センター活動状況……………	174
4 甲府市シルバー人材センター会員状況……………	174
5 市内の労働組合数の状況……………	174

12 建設・都市開発

1 道路の状況……………	176
2 橋りょうの状況……………	176
3 河川の現況……………	176
4 甲府都市計画区域用途別指定地域……………	176
5 都市計画決定一覧……………	177
6 土地区画整理事業状況……………	178
7 市営住宅建設状況……………	178
8 市営住宅入居申込状況……………	178
9 着工建築物状況……………	179

《住宅・土地統計調査報告》

10 居住世帯の有無別住宅数及び人が居住する 住宅以外の建物数……………	179
11 住宅の種類、住宅の所有の関係、自動火災 感知設備の状況別住宅数……………	180
12 住宅の種類・住宅の所有関係別住宅数、世帯 数、世帯人員、1住宅当たり居住室数、1住宅 当たり畳数、1住宅当たり延べ面積、1人当 り畳数及び1室当たり人員……………	181
13 テビッコ広場の状況……………	182
14 市内の都市公園等の状況……………	183

13 治安

1 甲府地方検察庁事件処理状況……………	185
2 甲府地方裁判所事件処理状況……………	186
3 甲府簡易裁判所事件処理状況……………	187
4 甲府家庭裁判所事件処理状況……………	188
5 刑法犯罪認知、検挙件数及び検挙人員……………	190
6 幼児・学童、高校生、高齢者の交通事故状況……………	192
7 市内の交通事故発生状況……………	193
8 飲酒運転による交通事故発生状況……………	193
9 火災の発生状況……………	194
10 原因別火災発生件数……………	194
11 交通災害共済加入及び給付状況……………	194
12 救急出動状況……………	195
13 消防体制……………	195

14 選挙

1 選挙人名簿登録者数の推移……………	197
2 各種選挙投票状況……………	197
3 選挙人名簿登録者数の状況……………	198

15 財政

1 一般会計歳入歳出状況(歳入)……………	200
2 一般会計歳入歳出状況(歳出)……………	203
3 特別会計歳入歳出状況……………	206
4 歳入歳出決算の推移……………	226
5 公営企業会計歳入歳出状況……………	227
6 市有財産の状況……………	229
7 市税調定額及び収入済額……………	230
8 市民の市税負担状況……………	231
9 市民税、固定資産税納税義務者の状況……………	231

16 行政

1 歴代市長……………	233
2 歴代助役・副市長……………	234
3 市職員数……………	235
4 市職員年齢別構成……………	237
5 歴代甲府市議会議長……………	238
6 歴代甲府市議会副議長……………	239
7 市議会議員……………	240
8 市議会常任委員会と委員定数……………	240
9 市議会議員年齢別構成……………	240
10 市議会本会議開会、付議件数……………	241
11 窓口関係申請件数……………	241
12 「市民の声」集計状況……………	241
13 甲府市の組織体系図……………	242

17 参考資料

市町村別主要統計(山梨県内)……………	246
合併市町村一覧……………	247
統計用語の解説……………	248
都市宣言……………	249
資料提供機関及び団体名……………	250

甲府市の沿革

明治22年	7月	1日	甲府市制施行。
明治24年	10月		15～17日、初めて市制記念祭を行う。
明治27年	4月		公設消防組を編成、4部120人。
	6月		甲府測候所が設けられた。
明治31年	5月		山梨馬車鉄道、甲府・勝沼間の貨客輸送を開始。
明治33年			甲府城跡内に甲府中学校開校。
明治34年			市立甲府商業学校を4月、相生小学校に仮校舎として開校(生徒96人)翌35年本校落成。
明治36年	6月		中央線甲府・八王子間開通。
	12月		中央線甲府・韮崎間開通。
明治37年			甲府城跡が舞鶴公園となり開放された。また、桜座(劇場)で初めての活動写真(映画)が上映された。
明治39年			太田町公園で市旗樹立式挙行。
明治42年			甲府ガス会社・甲府商業会議所が設けられた。また、近代上水道の起工式が行われ、市に水道部を設置。
明治44年			甲府監獄署(甲府刑務所)が橋町から梅力坪へ移転。
明治45年	11月		水道課を新設。
(大正元年)			
大正2年	1月		給水を開始。
大正3年			自動車営業が後藤善四郎に許可され、営業を開始。
大正4年			旧相生町に市役所庁舎落成。10月17日市制祭にあわせて落成式を行う。
大正5年	8月		初めて町総代64人を置く。
大正6年	5月		高成部分林(水源かん養林)189.9ha設定。
大正7年	4月		太田町公園を県から譲り受ける。
大正8年	4月	12日	武田神社創建され、大祭を行う。
大正9年	5月		太田町公園に附属動物園が開設。
	6月		市役所内に甲府職業紹介所が設けられた。
大正12年	3月		御岳昇仙峡が名勝に指定された。
	9月		関東大震災。市内の死者3人、負傷者8人、全壊73戸、半壊63戸の被害。
大正13年	3月		甲府駅全焼。
大正15年			中央線酒折駅開業。
(昭和元年)			
昭和3年			身延線全通。
昭和5年			山梨電鉄甲府・青柳間開通。
昭和6年	5月		本県初のメーデー。
昭和7年			市立甲府市民病院開業。 甲府観光協会設立。
昭和11年	6月		上水道第1期拡張事業竣工。
昭和12年	8月		里垣・相川・国母・貢川の4ヵ村を本市に合併。
	12月		NHK甲府放送局開局。
昭和13年			甲府職業紹介所国営移管。 身延線国営移管。
昭和14年			甲府市警防団結成。
昭和15年			戦時色濃くなり、物資が切符制・公定価格制となり、大政翼賛会が結成される。
昭和16年			市立甲府工業学校が県立に移管された。
昭和17年	4月		千塚・大宮両村を本市に合併。
昭和18年			市に防衛課を新設。 甲府商業学校は生徒募集中止。
昭和20年	7月	6日	米空軍の大空襲をうけ市域の74%は焼土と化し、錦町水道庁舎を仮市役所として戦災復興局を設置。死者1,127人(「甲府空襲の記録」による。)

昭和21年	12月	奥御岳水源かん養林2,661.83ha取得。
昭和22年	10月	天皇陛下県下御巡幸。
昭和23年		市消防本部設置。
昭和24年	12月	池田村と住吉村畔区を本市に合併。 古府中町に市立母子寮を開設。 太田町に市立甲府病院新築。
昭和25年	4月	天皇・皇后両陛下ご来甲、緑化促進県民大会に臨場。
	10月	日本観光百選に御岳昇仙峡が渓谷第1位となる。
昭和27年		市教育委員会事務局発足。 市水道部は錦町から八日町に移転。 社会福祉事務所発足。
昭和29年	10月	山城・住吉・朝井・玉諸・甲運・千代田・能泉・宮本・大鎌田・二川の10ヵ村を本市に合併。
昭和30年		下水道事業起工。 和田町法泉寺山に高区配水池を完工し山梨大学付近の給水難緩和。 元市長斎木逸造氏が初の名誉市民となる。
昭和31年		市財政再建のため地方財政再建整備法の適用を受ける。
	4月	川田町に市立甲運第一保育所開設。
昭和32年	10月	本市二人目の名誉市民に元英和高校英語教師K・M・グリーンバンク女史を決定。 昭和村西条に建設中の昭和水源から給水を開始。
昭和33年	4月	東小学校を朝気町に新設。 湯田地区を対象に下水道工事に着手。 水道局庁舎を八日町から春日町に移転。
	8月 16日	米国アイオワ州デモイン市と姉妹都市締結。
昭和34年	9月 26日	伊勢湾台風で多大な被害を受けた。 市営つつじが崎霊園着工。 NHK甲府放送局・山梨放送ともにテレビ放送を開始。
昭和35年	4月	北東・南西の二中学校新設。
	6月	昭和水源の竣工式を行う。
昭和36年	4月 11日	米国カリフォルニア州ロダイ市と友好都市提携を結ぶ。 昭和35年2月着工の市役所新庁舎一部が完成。5月から執務開始し、11月落成式を行う。 泉町土地区画整理事業着工。
昭和37年	1月	市の花に「ナデシコ」を制定。
	4月	北新一丁目に市立北新保育所開設。
	5月	太田町公園に野外音楽堂落成。
	8月	2期10ヵ年の上水道第2期拡張事業竣工式を行う。 自治省から新住居表示整備都市に指定され9月から城北地区30ヵ町の町名・地番を16ヵ町に改めた。(第1次)
	10月	甲府・竜王・敷島・田富・昭和・玉穂の6市町村を一本にした甲府地区開発協議会発足。
昭和38年		野猿谷林道開通。 富士見バイパス完成。
	4月	蓬沢町に玉諸保育所開設。
昭和39年	7月	市役所に市青少年補導センターが開設された。
	9月	中央線以南の市街地中心部45ヵ町の住居表示の整理を行い、15ヵ町とした。(第2次)
	10月	幸町に市立甲府病院を新築、太田町から移転して診療を始めた。
昭和40年	6月	住吉本町に住吉清掃工場設置。ごみ収集を容器収集方式に切替え。
	8月	太田町の市立甲府病院跡へ公民館と市立図書館を併せた遊亀会館完成。 西下条町に、し尿処理場完成。
	9月	市中南部地区18ヵ町の住居表示の整理を行い11ヵ町となる。(第3次)
	10月	平林庫造氏が本市3人目の名誉市民となる。 甲府市・昭和村・玉穂村の一市二村による「甲府地区開発事業団」を設立。 丸の内一丁目に市立丸の内保育所を開設。

昭和41年	4月 12日	貢川小学校を富竹町から徳行町に移転新築した。 武田神社祭典を全市的な「信玄公まつり」として実施。 甲府駅～市立甲府病院の通院専用バス運転開始。
	7月 22日	夕刻集中豪雨に見舞われ、特に相川沿岸は甚大な被害を受けた。死傷者58人、全壊家屋25棟、半壊79棟、被害総額約34億7千万円に達す。
	8月 15日	明治初期の様式建築である中巨摩郡睦沢小学校舎を武田神社境内に移築し、落成。その後、藤村記念館と称して郷土資料館にした。
	9月	1日から身延線南甲府駅の西側の南北一帯18ヵ町を13ヵ町に住居表示を行い整理。(第4次)
	10月 17日	市民憲章を制定し、また公募した「甲府市の歌」を市制祭式典で発表した。
	12月	首都圏甲府地区都市開発区域指定を受ける。
昭和42年	9月	山梨大学から武田神社までの区域一帯の住居表示整理を行った。 向町に軽費老人ホーム(平林荘)が完成した。 41年8月の市役所機構改革に引き続き、窓口事務の集中化等各部体制の整備充実と課・係の廃止に伴う流動的活動体制を確立した第2次改革を9月から実施、全国から注目された。
	10月	市民の交通災害共済制度発足。
	12月	甲府駅東側に市街南北をつなぐ舞鶴橋跨線橋完成。 南西地区土地区画整理事業着工。
昭和43年		水道の検針・集金を4月から隔月ごとにする制度を初めて一部地域で実施。
	7月	昭和取水所の北方水源が完成。
	8月	1日からごみをプレス圧縮処理する山宮清掃工場が運転開始。
	9月	1日から塩部・飯田・千塚の一部など市街西部の住居表示を行う。(第2期第2次) 5日現在で住民基本台帳をつくるため住民実態調査を行った。 88歳以上老人医療費補助。
昭和44年	2月	ハシゴ消防車お目見え。
	4月	市立甲府病院に伝染病棟を併設し従来の愛宕町伝染病棟を廃した。 甲府駅前に武田信玄公銅像完成。
	5月	軽費老人ホーム「平林荘」の経営が社会福祉法人「へいりん荘」に移管される。
	6月	敷島町天狗沢の高台上水道高区西配水池完成。 川窪町から上黒平に通ずる野猿谷林道完成。
	9月	湯村・千塚・飯田町などの住居表示を実施(第2期第3次)。 高齢者の医療費助成を88歳から85歳に引き下げる。
昭和45年	3月	市営つつじが崎霊園第3地区工事完成。
	7月	甲府市八ヶ岳学校寮完成。
	8月	西下条し尿処理場第2期工事完成。
	9月	塩部・湯村・千塚町等北新地区の住居表示実施(第3期)。
	10月	市総合計画(第1次)基本構想(目標昭和54年度)決定。
	11月	進徳幼稚園跡に開設した市立丸の内保育所と中央三丁目の中央保育所を合併し、山梨時事新聞社跡に中央保育所を新築移転し、市立で初めての0歳児(6か月以上)の保育を始めた。
	12月	平和通りの延長拡幅と舗装完了。新平和通りとして名付けられた。 高齢者医療費助成を85歳から78歳まで拡大。
昭和46年	3月	中央線甲府～新宿間複線化。
	4月	初めての市立幼稚園として羽黒町に「羽黒幼稚園」開設。 上今井町に公民館を併設した山城連絡所新築。 甲府バイパス開通。
	6月	荒川河川敷に都市公園風の河川敷公園設置。
	7月	6月市議会で公害防止条例を可決、8日に無公害都市を宣言。
	8月	8日から9月26日までの日曜祭日に中央商店街の歩行者天国を初めて実施。各学校地区ごとに青少年相談所(相談員)を置く。
	9月	市の木として「カシ」、家庭の木「キンモクセイ」と「サンゴジュ」を決定。
	12月	特別清掃車「すみやか号」運転開始。

昭和47年	1月	老人医療費無料化(助成)70歳に引き下げ。 千代田連絡所改築落成。
	2月	名誉市民平林庫造氏寄附金を基金にした社会教育センターが丸の内一丁目の保育所跡に完成。 県民会館前十字路で初めてスクランブル方式の交差点を採用。
	4月	川田町の甲運保育所完成。
	6月	上町に清掃工場落成。これに伴い、環境センター(環境部)をここに移す。
	8月	国母工業団地第1次分譲の11区画決まる。
	9月	荒川橋南西一帯の貢川と国母・池田地区の一部にまたがる住居表示実施(第4期第1次)。 「あき地に繁茂した雑草の除去に関する条例」(草刈り条例)公布。 第1回市民文化祭を社会教育センター・中央公民館・南公民館で開催。
	10月	0歳児の医療費無料化(医療費助成金支給)を実施。
昭和48年	1月	寝たきり老人のための巡回入浴車「さわやか号」活動開始。
	3月	日曜・祭日の当番医師を廃止、休日の救急医療センターが市医師会館にオープン。
	4月	甲府地区広域行政事務組合(甲府市・竜王町・敷島町・昭和町・玉穂村・田富町)を設置。広域消防・防災・救急体制と広域視聴覚ライブラリー発足。 国に先駆けて老人医療費の無料化を68歳に引き下げる。 羽黒町に市立羽黒小学校新設開校。 甲府市中央卸売市場竣工。 向町に玉諸公園、下石田町に南西三号公園完成。 荒川河川敷公園にテニス・バレーコートなどを設置。
	7月	中央卸売市場青果部門業務開始。 7月から8月にかけて中小企業勤労者のため、初めて静岡県榛原町静波海岸に「海の家」を開設。
	9月	国母地区6ヵ町を11ヵ町に再編、住居表示を実施(第4期第2次)。 8月干天のため荒川取水口の一部を敷島町民が閉塞する事件があり、協議の結果、荒川からの一日取水量5万トンの協約成立。
	10月	14日 市民団体の主唱により第1回市民まつりを開催。 19日 第3期下水道事業(昭和57年まで)起工式を大津処理場建設地で挙げる。
	11月	オイルショックが発生、チリ紙不足、灯油の不足値上りなどあり、不況の色濃くなる。
	12月	中央卸売市場水産部門業務開始。 水道加入金制度を初めて採用。
昭和49年	4月	老人医療無料年齢の対象を65歳とした。
	5日	玉穂村との組合立城南中学校を大里町に開校。
	6日	市立甲府病院内に長期療養児のため湯田小学校分校を開設。
	25日	増坪町に農業センター開場。
	5月	身体障害者福祉モデル都市に指定された。 向町に福祉センター開所。 丸中地区再開発協議会発足。
	6月	甲府都市計画防火地域、準防火地域指定。
	8月	県民会館大ホールで太平洋戦争戦没者、甲府空襲による戦災死没者慰霊祭挙行。戦災誌「甲府の空襲」刊行。
	10月	1日 甲府市勤労市民互助会発足。 19日 中央卸売市場で第1回市場まつり開催。
	11月	農業センターで第1回農業まつり開催。
昭和50年	2月	5日 県水晶宝石協同組合が甲府駅前広場に「宝石の塔」を設置。
	4月	8日 向町の雨宮屋敷を市民俗資料館として開設。
	5月	12日 旧甲府郵便局庁舎を改装、市役所南庁舎・同中庁舎として開庁。
	6月	10日 市立甲府病院に新館を併設、落成式挙行。
	8月	18日 フランス・ポー市と姉妹都市締結。
	10月	1日 市立甲府病院新館に肢体不自由児母子通園訓練施設「幸寮育園」を開設。 従来県が行っていた建築確認業務の一部を市で行う。
	11月	18日 第1回市老人スポーツ大会を寿町甲府第二高等学校のグラウンドで開催。

昭和51年	3月 31日	泉町土地区画整理事業(昭和36年～50年度)工事完成。	
	4月 23日	勤労市民のための「いこいの里」オープン。	
	5月 23日	小瀬スポーツ公園第1期工事(55ha)完成。	
	7月 11日	第1回視覚障害者スポーツ大会を福祉センターで開催。	
	11月 2日	甲府市文化協会の発足。(参加109団体)	
昭和52年	12月 10日	平瀬浄水場、本館全施設完成。	
	4月 1日	上石田三丁目に本市に27番目の小学校として市立石田小学校開校。 大・中規模小売店出店等対策指導要綱を策定。	
	4月 7日	市立甲府商業高校が青沼三丁目から上今井町へ移転、開校。	
	6月 2日	甲府市新総合計画策定委員会発足。	
	4日	甲府市交通遺児を守る会発足。	
	8月 7日	青葉スポーツ広場オープン。	
	8日	移動図書館「なでしこ号」の運用を開始。	
	18日	集中豪雨により、市内に床上浸水、床下浸水等で1,336戸に被害発生、災害救助法適用される。	
	25日	救急医療センター移転オープン。	
	27日	環境センターに破砕機、電気集じん機完成。	
	9月 1日	訪問看護制度発足。 池田地区住居表示変更。	
	10月 1日	重度心身障害者医療費助成制度発足。	
	11月 2日	市立甲府商業高校竣工式。	
	昭和53年	3月 30日	新総合計画(第二次)議決。 中村町に心身障害者救護施設「光風寮」完成。
		31日	市立黒平小学校廃校。
4月 28日		市立甲府病院に中央採血室を開設。	
5月 26日		大津終末処理場定礎式。	
6月 12日		湯村山遊歩道完成。	
7月 1日		有価物回収運動がスタート。	
11月 6日		国母勤労者住宅団地分譲。	
昭和54年	4月 1日	勤労者生活安定資金貸付制度発足。	
	5月 29日	第1回水源林まつり開催。	
	8月 1日	小規模企業者に対する小口資金融資制度を新設。	
	11月 29日	第41回国民体育大会主会場が小瀬スポーツ公園に決定された。	
	12月 25日	水道局新庁舎起工。	
昭和55年	4月 1日	「青沼窓口サービスセンター」が旧甲府商業高校跡地にオープン。	
	11日	石田児童館オープン。	
	8月 11日	下水道大津終末処理場運転を開始。	
	9月 1日	第六期住居表示が実施された。	
昭和56年	4月 21日	中庁舎一階に甲府市シルバー人材センターが開設。	
	5月 11日	北部市民センター開設。	
	6月 8日	市役所内に防災行政用無線が設置された。	
昭和57年	11月 16日	平瀬浄水場と各高区配水池を結ぶ片山トンネルが貫通した。	
	4月 28日	山宮福祉センターが開設。	
	7月 2日	核兵器廃絶平和都市宣言を行った。	
昭和58年	11月 29日	荒川に新平和橋が開通した。	
	2月 23日	甲府市立新田小学校の竣工式が挙行される。	
昭和59年	3月 30日	「西部コミュニティ防災センター」オープン。	
	5月 9日	複合施設「南西部市民センター」がオープン。	
	7月 6日	「かいじ国体」正式決定。	
	2月 15日	上水道湯村山トンネルの貫通式。	
	3月 22日	市立宮本小学校開校式。	
	7月 4日	甲府市斎場竣工式。	
昭和59年	8月 21日	甲府駅舎と南北自由通路竣工式。	
	9月 11日	御岳文芸座が開館。	
	27日	中国成都市と友好都市締結。	
	10月 26日	マウントピア'84未来をひらく工業展を開催。	
	31日	荒川ダム湛水式。	

昭和60年	2月	19日	甲府駅北口に身体障害者用スロープが完成する。
	3月	20日	湯村山トンネル配水池が完成する。
	5月	5日	レッサーパンダ“都都”“蓉蓉”の一般公開始まる。
	6月	15日	国体リハーサル大会始まる。
	9月	13日	地場産業振興センターがオープン。
昭和61年	10月	6日	甲府駅ビル「エクラン」オープン。
	2月	22日	朝気児童館オープン。
	3月	11日	甲府市の鳥「カワセミ」を市内で100件目の文化財(天然記念物)に指定する。
	4月	4日	市立富竹中学校開校。
		30日	宮本連絡所新築、落成。
	8月	18日	甲府駅南口、北口広場竣工。
	9月	3日	甲府市一般廃棄物最終処分場竣工。(小曲町)
		7日	第41回国民体育大会(かいじ国体)夏季大会開催。(～10日)
	10月	12日	第41回国民体育大会(かいじ国体)秋季大会開催。(～17日)
		25日	身体障害者スポーツ大会開催。(～26日)
昭和62年	12月	20日	千代田地区上水道築道工事竣工。
	2月	24日	北新児童センターオープン。
	10月	17日	第1回こうふ大好きまつり開催。
		18日	こうふ大好きピート100開催。
昭和63年	12月	23日	第三次甲府市総合計画基本構想議決。
	4月	1日	情報公開制度スタート。
		2日	貢川福祉センターオープン。
		5日	市立上条中学校開校。
		8日	郵トピア構想モデル都市に指定される。
	5月	6日	東部市民センター開設。
	6月	28日	池田公園完成。
	8月	1日	堂の山青少年キャンプ場開所式。
	11月	13日	第1回全国スポーツ・レクリエーション祭開催。(～16日)
	平成元年	1月	17日
4月		5日	市立大國小学校開校。
6月		16日	緑が丘スポーツ公園競技施設改修開場式。
7月		1日	市制100周年オープニングイベント(甲府大好き、平和まつり)開催。
9月		15日	こうふ博'89、パンダ展開催。(～11月12日)
10月		17日	甲府市制100周年記念式典開催。
12月		1日	資源ごみ収集業務開始。
		13日	住吉土地区画整理事業起工式。
平成2年		3月	25日
	4月	5日	駐車場案内システム完成。
		10日	歴史文化公園完成。(屋形二丁目)
	10月	1日	市役所において住民基本台帳オンラインシステム始動。
		16日	甲府市総合市民会館竣工。
平成3年	12月		市制100周年記念写真集「甲府物語」発刊。
	4月	12日	市立甲府商科専門学校開校。
	7月	23日	森林総合利用施設「マウントピア黒平」竣工。
平成4年	10月	13日	三国武将サミット(甲府市・小田原市・上越市)開催。
	1月	22日	甲府市・大和郡山市姉妹都市締結。
	9月	6日	市立北東中学校新校舎完成。
	10月	16日	日本文化デザイン会議'92山梨開催。(～18日)
			友好都市・成都市よりレッサーパンダ“川川”“佳佳”寄贈。
		18日	市民レインボー大学開校。
		31日	ねんりんピック'92やまなし開催。(～11月3日)
	11月	10日	レインボー甲府21懇話会の設置。 南部浄化センターで汚泥焼却施設建設工事竣工式。

平成5年	1月	12日	甲府市北東部市民センター開設。
		13日	甲府商業高校「商友館」開館式。
	3月	24日	地域エコプラン推進会議発足式。
		25日	南部工業団地竣工。 堀之内南公園竣工。
		26日	甲運第二保育所閉園。
平成6年	5月	18日	クリスタルライン68.1km全線開通。
		31日	粗大ごみ処理施設稼働式。
	7月	8日	リフト付きバス運行開始。
	2月	14日	高規格救急自動車運用開始。
	3月	24日	古府中町土地区画整理事業竣工式。
平成7年	4月	1日	甲府市ボランティアセンター開設。
	8月	23日	石田悠遊館オープン。
	12月	9日	ボランティア都市宣言。
	1月	17日	直下型地震により阪神・淡路地域が大災害。 消防本部・水道局・市職員・市立甲府病院の救援隊が阪神地区で救援活動。
	6月	30日	県内7市の災害時における相互援助協定を締結。
平成8年	7月	7日	アイメッセ山梨オープン。
	8月	31日	甲府市新焼却工場稼働式。
	9月	22日	甲府市リサイクルプラザ建設工事起工式。
	10月	1日	身延線初の特急列車「ふじかわ」運行開始。
	2月	23日	甲府駅南口エスカレーター供用開始。
平成9年	8月	1日	全国高等学校総合体育大会山梨大会開催。(前期 1～14日、後期 17日～24日)
	10月	4日	新甲府市立図書館オープン。
	12月	12日	新甲府市総合計画基本構想議決。
	4月	1日	福祉総合相談窓口開設。
	16日		甲府市リサイクルプラザオープン。
平成10年	10月	10日	戸籍事務のコンピューター化開始。
		24日	南部市民センター開設。
	4月	1日	甲府市障害者センター開設。
	6月	12日	生涯学習都市宣言。
	10月	13日	宇宙飛行士土井隆雄さん市民栄誉賞受賞。
平成11年		22日	西部市民センター開設。
	5月	3日	新市立甲府病院開業。
	7月	1日	女性交流センターオープン。
		14日	横根・桜井積石塚古墳群の甲府市指定文化財・史跡指定。
	10月	1日	介護保険認定申請受付開始。
平成12年	2月	1日	半透明ゴミ袋完全実施。
		21日	里垣悠遊館オープン。
	4月		出前講座「響き塾」スタート。 乳幼児医療費助成対象が、3歳未満児から未就学児まで拡大。
	7月	27日	(財)勤労者福祉サービスセンター開所。
	8月	10日	秩父多摩国立公園が秩父多摩甲斐国立公園に名称変更。
平成13年	11月	1日	特例市に移行。
	1月	27日	第56回国民体育大会(かいじきらめき国体)冬季大会開催。(～31日)
	2月		IT講習会開始。
	4月		甲府市医療福祉会館オープン。
		20日	相川福祉センター・相川悠遊館オープン。
	6月		21世紀 地域のまちづくりを語る集い開催。(～9月)
	10月	17日	萩原智子さん市民栄誉賞受賞。
		19日	幼児教育センターオープン。
	11月	8日	甲府市立甲府商業高等学校創立100周年。

平成14年	2月	28日	湯田悠遊館オープン。
	9月	26日	韓国清州市と友情都市締結。
	10月	8日	甲府市・中道町・芦川村・上九一色村法定合併協議会設立。
平成15年	12月	4日	伊勢悠遊館オープン。
	3月	25日	「市民と市長との談話」開始。
	4月	1日	すこやか子育て医療費助成制度スタート。
		5日	「こうふアルジャン」オープン。
		6日	窓口業務の日曜開庁スタート。
	5月		新政策プラン「“わ”の都・こうふプロジェクト」発表。
	6月		甲府駅開業100周年。
	7月	19日	知識交流センター開設。
	10月	10日	「北部悠遊館」オープン。
		29日	「中央部市民センター」オープン。
平成16年	12月	18日	「南東部コミュニティ防災センター」オープン。
	1月		市役所本庁舎1号館1階窓口レイアウトを改善。
	3月		「甲府市シビックコア地区整備計画」を策定。 「健やかいきいき甲府プラン」を策定。
	4月	1日	「甲府市個人情報保護条例」公布。
		1日	こうふ市民意見提出制度(パブリックコメント)を導入。 本庁日曜窓口を税務・福祉関係まで拡大開庁。 小学校適正規模化の基本方針を策定。 電子申請・届出サービスを開始。
	6月		子育て支援総合推進モデル市町村に選定される。
		30日	甲府市・中道町・芦川村・上九一色村法定合併協議会廃止。
	7月		「協働によるまちづくりに関する基本方針」を策定。
	9月		コミュニティバス(実証実験)の運行(～11月)。
		27日	中国四川省成都市 友好都市締結20周年。
平成17年	10月	1日	外部評価制度を導入。 公募により新設小学校名を「市立舞鶴小学校」に決定。
		26日	「北部幼児教育センター」オープン。
		26日	「北部コミュニティ防災センター」オープン。
	1月	30日	第60回国体(やまなしゆめふじ国体)フィギュアスケート・ショートトラック開催。
	2月	2日	甲府市・中道町・上九一色村法定合併協議会設立。
		28日	甲府市、中道町及び上九一色村合併協定調印。
	3月		甲府市交通バリアフリー基本構想策定。 寿宝地区区画整理事業完了。
		31日	市立春日小学校・穴切小学校・相生小学校閉校。
	4月	1日	子育て総合相談窓口開設。 舞鶴小学校開校。 (仮称)甲府市自治基本条例制定に着手。
		6月	1日
平成18年	7月	1日	自動体外式除細動器(AED)設置。
	9月	25日	安全安心パトロールカー巡回開始。 フランス・ポー市との姉妹都市締結30周年記念式典に出席。
	10月	1日	コミュニティバス(実証実験)の運行。(～12月31日)
		7日	甲府市と国立大学法人山梨大学との包括的連携に関する協定書締結。
	3月	1日	中道町・上九一色村北部(梯・古閑区域)を本市に合併。
	6月	13日	第五次甲府市総合計画基本構想議決。 甲府市過疎地域自立促進計画議決。
	7月	31日	甲府市と静岡市との包括的な連携及び交流に関する基本合意文書取り交し。
	12月	23日	「大里悠遊館」オープン。

平成19年	2月	新政策プラン「わ」の都・こうふプロジェクトⅡ(セカンドステージ)を策定。
	28日	中央消防署新庁舎開署。
	3月 28日	甲府市歴史公園竣工。
平成20年	6月	新庁舎建設に係る基本的な考え方である「甲府市庁舎建設基本方針」を策定。
	21日	甲府市自治基本条例を制定。
	1月 1日	甲府市空き家バンク制度開始。
	2月	甲府市景観形成基本計画策定。
	3月	甲府市都市計画マスタープラン策定。
	3月 26日	市立上九一色小学校閉校式
	4月 1日	羽黒悠遊館オープン。 すこやか子育て医療費・重度心身障害者医療費窓口無料化。 広告事業の導入。 全国瞬時警報システム(J-ALERT)運用開始。
	5月	「甲府市新庁舎建設基本構想」を策定。 ふるさと納税制度スタート。
	6月 16日	合同会社まちづくり甲府設立。
	6月 26日	甲府市自主防犯ボランティア団体連絡協議会設立。
7月 13日	事業仕分け試行実施。	
8月 16日	米デモン市との姉妹都市締結50周年。	
9月 1日	第45回甲府市総合防災訓練を中道地区で初めて実施。主会場として中道南小学校にて開催。	
11月 11日	「甲府市中心市街地活性化基本計画」が内閣総理大臣の認定を受ける。	
12月 28日	笛吹市域の山中で発生した林野火災が甲府市桜井町に拡大。焼損面積55.2ha(甲府市49.6ha、笛吹市5.6ha)	
平成21年	3月	「甲府市新庁舎建設基本計画」を策定。 「甲府市観光振興基本計画」を策定。
	4月 1日	上九一色出張所、上九ふれあい農産物直売所リニューアルオープン。
	6日	岡島百貨店に「まちなか健やかサロン」開設。
	16日	武田氏館跡大手門東史跡公園オープン。 「甲府市高齢者支援計画」を策定。
	6月	甲府のまちづくりを語る会を開催(～9月)。
	6月 10日	「甲府市新型インフルエンザ対策行動計画」を策定。
	7月 11日	事業仕分け実施。
	12日	
		「甲府市食育推進計画」策定。
	8月	「甲府市多文化共生推進計画」策定。
	10月 1日	指定ごみ袋制度開始。 甲府プレミアム商品券発行。
	17日	市制施行120周年記念式典開催。 「甲府 きょういくの日(教育・共育・郷育)」制定。
	平成22年	1月 29日
2月 26日		首都圏甲府会が設立。
3月 6日		甲府市・中央市中学校組合 学校解消記念式。
16日		「第2次健やかいきいき甲府プラン」を策定。
25日		都市計画道路「愛宕町下条線」開通。
30日		甲府市事業継続計画(BCP)「地震編」を策定。
4月 6日		甲府市立笛南中学校開校式。
14日		公立大学法人山梨県立大学との包括的連携に関する協定書の調印。
29日	甲府市役所本庁舎閉庁式及びお別れ会。	
5月 6日	甲府市役所相生仮本庁舎開庁式。	
6月 23日	「甲府暮らしの便利帖」発刊式。	
7月 1日	静岡市を加えた集客プロモーションパートナー都市における協定の締結。	

	8月	1日	子宮頸がんワクチンの助成開始。
		4日	甲府駅周辺拠点整備事業 竣工記念式典。
	9月	22日	「甲府市長特別賞(第2号)」をみなさまの縁をとりもつ隊へ授与。
	10月	1日	甲府市環境保全条例を制定。
		1日	藤村記念館オープニング記念式典。
		12日	甲府市デマンド交通実証実験運行開始。
		22日	「ココリ」グラウンドオープン及び「オリオン・スクエア」メインホールオープン。
		24日	甲府きょういくの日制定記念事業 甲府大好き「こども祭り」・教育フォーラム2010 合同オープニング式典。
平成23年	1月	16日	新庁舎建設地の埋蔵文化財見学会開催。
	2月	1日	子宮頸がん・ヒブ・小児用肺炎球菌のワクチン接種費用を窓口無料化。 「わ”の都・こうふプロジェクト2011～2014」を策定。
	3月	1日	甲府駅北口多目的広場「よっちゃばれ広場」供用開始。
		11日	東北地方太平洋沖でマグニチュード9.0の大地震発生。 消防本部・水道局・市立甲府病院等の市職員が被災地で救援活動。
		12日～	小惑星探査機「はやぶさ」帰還カプセル特別展並びに「フィールズ賞」受賞メダル等 展示会同時開催。(～16日)
		25日	甲府市立富士川小学校・琢美小学校閉校。
	4月	6日	甲府市立善遊館小学校開校。
		8日	市立中学校全校で食缶方式の給食を開始。
		11日	米国・ロダイ市との友好都市締結50周年。
		27日	山梨県土地家屋調査士会との「災害時における被害家屋状況調査に関する協定」の 締結。
	5月	30日	甲府市新庁舎建設(建築・設備)工事安全祈願祭。
	6月	26日	東日本大震災等復興支援イベント「甲流快(こうりゅうかい)」開催。
	8月	13日	市長、議長などの代表団が友好都市・ロダイ市を訪問。(～18日)
	10月	2日	甲府商科専門学校 創立20周年記念式典。
		3日	市ホームページを全面リニューアル。
		7日	甲府商業高等学校 創立110周年記念式典。
	11月	13日	「恩賜林御下賜100周年記念大会」へのご臨席のため皇太子が来県。(～14日)
	12月	3日	「B級ご当地グルメよっちゃばれ市inこうふ」開催。(～4日)
		21日	市内大学との「災害時における支援に関する協定」協定書調印式。

1 土地・気象

1 甲府市の位置

面積(Km ²)	方 位					
	経度(東経)		地名	緯度(北緯)		地名
212.41	東端	138° 40′	国師岳大弛	南端	35° 30′	古閑町阿難坂
	西端	138° 31′	山宮町西岬	北端	35° 53′	国師岳西1,450m
長さ(km)		海拔(m)		隣接市町村		
東西	南北	最高	最低	笛吹市・甲斐市・中央市・ 北杜市・山梨市・富士河口湖町 昭和町・市川三郷町・川上村(長野県)		
15.3	41.5	2,598	250			

※ 現在の市域を国土交通省国土地理院 2.5万分の1地形図によって測定したもので、距離は各極端の経線または緯線間の直線距離である。

※ 面積については、平成23年10月1日時点の「全国都道府県市区町村別面積調」によるものである。

(資料) 国土交通省国土地理院

2 市役所の位置

所在地 / 地名	経 緯 度	
甲府市丸の内1丁目18番1号	北 緯	35° 40′
	東 経	138° 35′
	標 高	261m

3 市域のうつりかわり（市町村合併図）

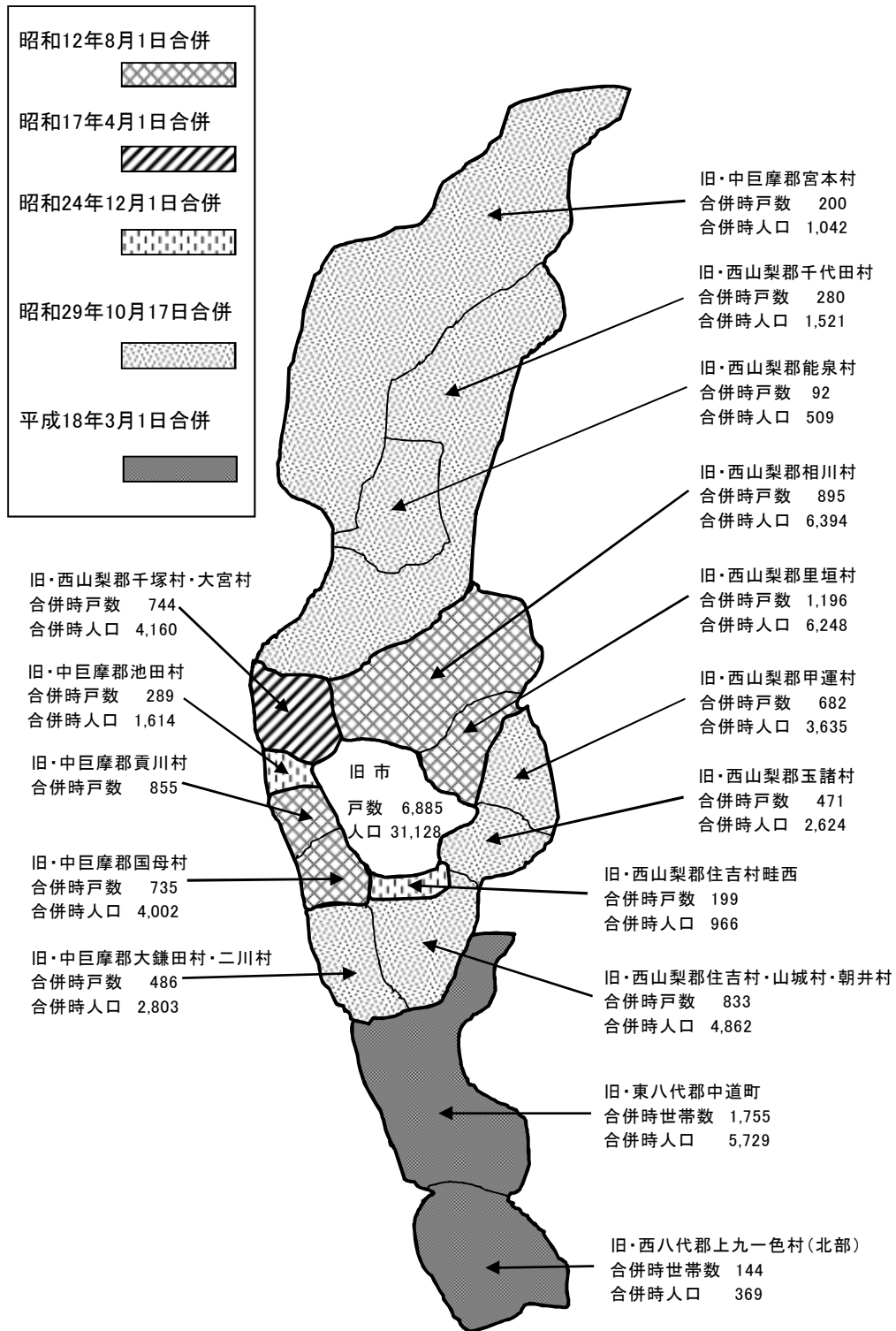

※ 旧市の戸数・人口は、明治22年7月1日、市制施行時のもの。
 (資料)「甲府90年」写真集

3 市域のうつりかわり（市町村合併表）

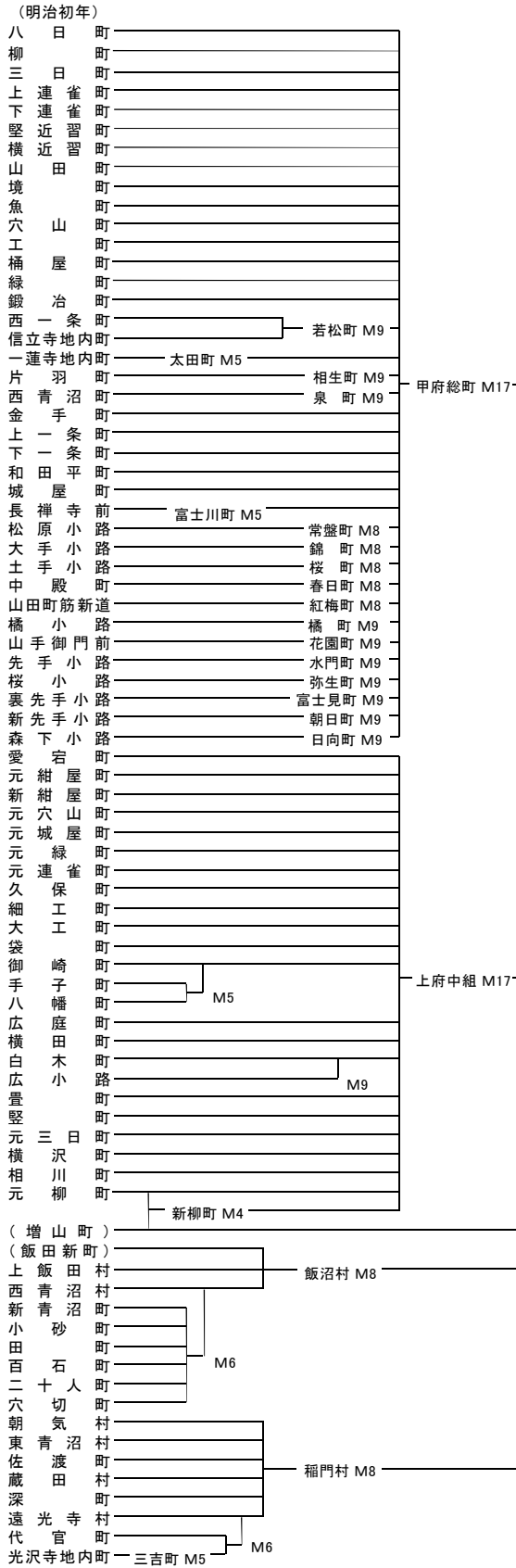

注1 明治4年、元柳・増山両町の一部が独立し、新柳町がつくられるが、増山町は同22年の市制施行まで古府中村に属した。
 注2 明治17年、旧甲府城下の大部分は「甲府総町戸長役場」と「上府中組戸長役場」に分割管理され、同20年、前者は「甲府錦町外36ヶ町戸長役場」に、後者は「甲府上府中総町戸長役場」に改称した。
 注3 飯田新町は上飯田村に属したが、町場化に伴い実質的には独立した一町を形成していた。
 注4 甲府市は、4次にわたる市域拡張の後、隣接町村と以下の境界変更を行っている。

昭和32年	石和町の一部
昭和47年	昭和町・玉穂村の一部
昭和57年	昭和町の一部
昭和63年	昭和町の一部

面積 (km ²)	7.97	42.35	49.17	53.29	170.75	212.41
人口 (人)	31,128	104,530	-	118,175	127,579	200,083
甲府市	第1次合併 (M22)	第2次合併 (S12)	第3次合併 (S17)	第4次合併 (S24)	第5次合併 (S29)	第6次合併 (H18)
	①	②	③	④	⑤	

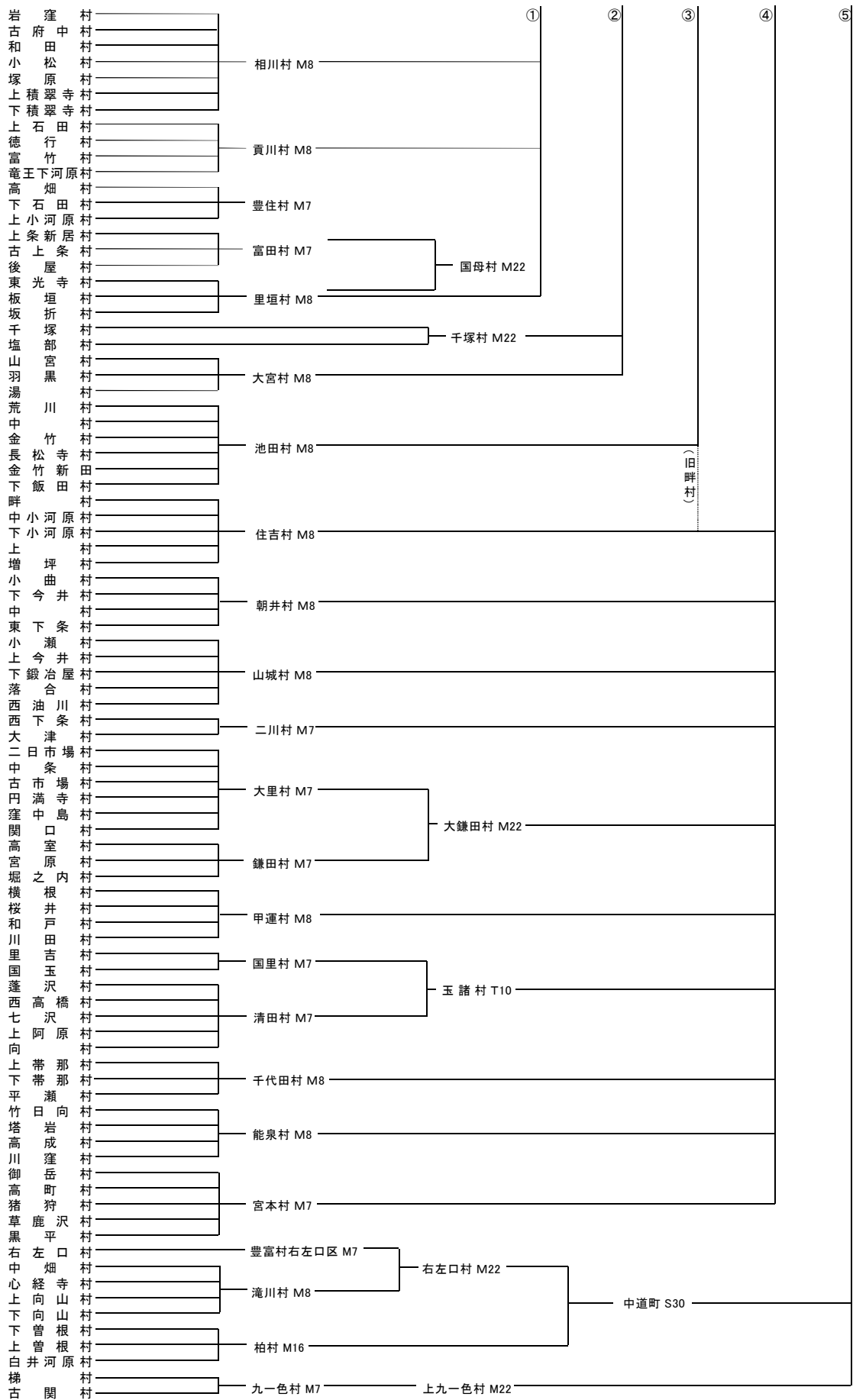

(資料)「甲府市史 史料目録近世(-)」、「中道町史」、「上九一色村誌」

4 土地の地目面積及び評価額

(単位：a、千円)

年度／区分	総 数		宅地		田	
	面 積	評 価 額	面 積	評 価 額	面積	評価額
平成20年度	636,908	972,813,157	251,346	851,281,414	57,489	32,386,197
平成21年度	635,789	943,030,394	253,545	831,448,622	56,237	27,987,589
平成22年度	635,094	924,248,305	254,442	817,112,314	55,725	26,818,009

年度／区分	畑		山林		その他	
	面 積	評 価 額	面 積	評 価 額	面積	評価額
平成20年度	121,123	39,050,434	163,533	2,164,848	43,417	47,930,264
平成21年度	120,952	37,464,828	163,141	1,359,907	41,914	44,769,448
平成22年度	120,137	36,146,202	164,643	1,343,879	40,147	42,827,901

※各年度1月1日現在であり、非課税及び免税点未満の地積・価格を含まない。

(資料)税務部税務総室資産税課調

(固定資産概要調書)

5 宅地に関する地積と価格

区 分	地 積 (㎡)	決定価格(千円)	3.3㎡あたりの価格(円)		最高価格の所在地	
			平均価格	最高価格		
平成20年度	25,134,571	851,281,414	111,767	924,353	丸の内1丁目66番	
平成21年度	25,354,532	831,448,622	108,216	899,728	丸の内1丁目77番	
平成22年度	25,444,237	817,112,314	105,975	867,091	丸の内1丁目77番	
商業地区	繁華街	45,670	3,633,161	262,523	丸の内1丁目296番	
	高度商業地区	38,553	6,367,876	545,067	丸の内1丁目77番	
	普通商業地区	3,358,945	149,212,683	146,594	丸の内2丁目16番	
	計	3,443,168	159,213,720	152,593	867,091	丸の内1丁目77番
住宅地区	併用住宅地区	2,447,587	92,049,319	124,107	北口2丁目8番7	
	高級住宅地区	-	-	-	-	
	普通住宅地区	17,913,569	539,690,711	99,420	174,048	寿町1017番3
	計	20,361,156	631,740,030	102,388	237,415	北口2丁目8番7
工業地区	大工場地区	663,759	10,198,113	50,701	72,732	大里町985番3
	中小工場地区	539,747	11,672,616	71,366	138,880	徳行2丁目302番5
	家内工業地区	-	-	-	-	-
	計	1,203,506	21,870,729	59,969	138,880	徳行2丁目302番5
村落地区	集団地区	-	-	-	-	-
	村落地区	407,070	4,241,778	34,386	67,650	猪狩町368番1
	計	407,070	4,241,778	34,386	67,650	猪狩町368番1
観 光 地 区	-	-	-	-	-	
農業用施設の用に供する宅地	29,337	46,057	5,180	14,602	上今井町901番	

※各年度1月1日現在であり、免税点以下の地積・価格は含まない。

※ 高度商業地区は平成9年度から高度商業地区Ⅰ及びⅡに区分変更され、甲府市は高度商業地区Ⅱに該当する。

(資料)税務部税務総室資産税課調(固定資産概要調書)

6 市有地種別

(単位：㎡)

年度／区分	総 数	庁舎敷地	教育敷地	住宅敷地	山 林	そ の 他
平成20年度	31,608,103.25	20,425.46	943,650.41	187,747.50	26,020,735.59	4,435,544.29
平成21年度	31,653,003.47	20,425.46	944,151.69	204,590.98	26,020,735.59	4,463,099.75
平成22年度	31,679,366.02	33,289.46	966,956.54	204,199.05	26,020,735.59	4,454,185.38

※各年度3月31日現在

(資料)総務部契約管財室管財課調

7 気象概況

年月／区分	平均海面気圧+1,000 hPa	気温 (°C)			平均湿度 (%)	平均雲量 (十分比)	風 (m/s)			日照	
		平均	最高 (平均)	最低 (平均)			平均風速	最大風速		時間 (h)	率 (%)
								風速	風向		
平成20年	13.8	14.8	20.7	10.3	63	6.5	2.1	13.9	NNW	2,224.7	50
平成21年	13.1	15.1	20.9	10.5	62	6.7	2.1	14.8	NNW	2,133.6	48
平成22年	13.9	15.2	21.1	10.5	65	6.7	2.1	13.4	NW	2,176.6	49
1月	15.4	3.2	9.7	-2.6	50	3.1	2.4	12.0	NW	230.8	75
2月	16.6	5.3	11.1	0.5	64	6.1	1.9	13.4	NW	144.2	48
3月	16.3	8.6	14.3	3.7	60	6.7	2.5	12.9	NW	169.2	46
4月	17.0	11.8	17.8	6.6	63	7.8	2.3	10.7	NW	167.5	43
5月	11.1	17.6	24.5	12.4	62	7.3	2.3	10.8	NNW	206.8	48
6月	10.8	22.6	28.6	18.5	70	8.6	2.0	9.4	SW	160.8	37
7月	9.7	26.8	32.3	23.0	72	8.2	2.1	10.2	W	197.4	45
8月	13.5	28.3	34.2	24.6	69	7.5	2.1	9.3	SSW	203.8	49
9月	12.0	24.3	30.2	20.3	69	7.9	1.9	9.0	NW	176.0	47
10月	16.5	17.7	22.3	14.1	71	8.4	1.7	10.5	WNW	109.8	31
11月	17.4	9.7	16.3	4.2	65	4.5	1.6	13.2	NNW	201.8	65
12月	10.2	6.2	12.4	1.0	59	4.3	2.0	11.7	NNW	208.5	69

年月／区分	降水量 (mm)		天気日数 ※					有感地震回数
	年又は月合計	最大日量	快晴	曇り	雨	雪	強風	
平成20年	1,095.5	53.0	42	140	105	12	24	15
平成21年	1,023.0	49.5	33	146	104	4	32	12
平成22年	1,320.0	80.5	29	140	130	13	26	10
1月	10.5	7.0	11	2	3	4	7	1
2月	70.0	22.5	4	8	9	5	2	1
3月	149.0	28.5	1	13	15	2	6	3
4月	141.5	24.5	0	14	15	2	3	0
5月	115.5	45.0	2	15	11	0	2	0
6月	111.0	27.5	0	19	16	0	0	1
7月	138.5	39.0	0	16	16	0	1	1
8月	79.5	24.0	0	12	11	0	0	0
9月	172.0	51.0	0	12	11	0	0	0
10月	185.5	80.5	0	20	10	0	1	0
11月	68.5	33.0	7	6	3	0	2	2
12月	78.5	31.0	4	3	10	0	2	1

※天気日数

快晴：1日4回(3, 9, 15, 21各毎正時)の平均雲量が1.5未満の日数。

曇り：1日4回(3, 9, 15, 21各毎正時)の平均雲量が8.5以上の日数。

雨：日合計雨量が0.5mm以上の日数。

強風：日最大風速が10m/s以上の日数。

注1：有感地震回数は計測震度計により甲府地方気象台で観測した震度1以上の回数。

(資料)甲府地方気象台調

2 人 口

1 甲府市の人口・世帯の推移

年／区分	人 口				世 帯 数	一世帯当たり の平均人数
	人口総数	増 加 率	男	女		
明治22年	31,128	100.0	16,109	15,019	6,855	4.5
23	32,419	104.1	16,150	16,269	6,910	4.7
24	32,676	105.0	16,376	16,300	6,889	4.7
25	33,138	106.5	16,558	16,580	7,504	4.4
26	33,391	107.3	16,733	16,658	6,984	4.8
27	33,797	108.6	16,834	16,963	6,992	4.8
28	34,689	111.4	17,674	17,015	7,106	4.9
29	35,284	113.4	17,728	17,556	7,153	4.9
30	35,617	114.4	17,873	17,744	7,721	4.6
31	36,753	118.1	18,001	18,752	7,304	5.0
32	37,230	119.6	18,660	18,570	7,389	5.0
33	38,323	123.1	19,164	19,159	7,436	5.2
34	39,979	128.4	19,991	19,988	7,815	5.1
35	40,753	130.9	20,555	20,198	7,903	5.2
36	43,618	140.1	21,895	21,723	8,301	5.3
37	44,521	143.0	22,319	22,202	8,449	5.3
38	46,098	148.1	23,011	23,087	8,832	5.2
39	47,549	152.8	24,102	23,447	9,162	5.2
40	48,802	156.8	24,653	24,149	9,518	5.1
41	49,883	160.3	24,953	24,930	9,756	5.1
42	51,164	164.4	25,590	25,574	10,009	5.1
43	52,201	167.7	26,030	26,171	10,154	5.1
44	52,805	169.6	26,340	26,465	10,223	5.2
大正元年	52,932	170.0	26,071	26,861	10,305	5.1
2	53,672	172.4	26,794	26,878	10,346	5.2
3	53,756	172.7	26,740	27,016	10,357	5.2
4	54,873	176.3	27,368	27,505	10,576	5.2
5	55,884	179.5	27,859	28,025	10,782	5.2
6	57,427	184.5	28,590	28,837	11,107	5.2
7	58,453	187.8	29,052	29,401	11,345	5.2
8	59,878	192.4	29,788	30,090	11,718	5.1
9	61,580	197.8	30,456	31,124	12,131	5.1
	(56,207)	(180.6)	(27,356)	(28,851)	(12,024)	(4.7)
10	63,216	203.1	31,232	31,984	12,568	5.0
11	65,417	210.2	32,327	33,090	13,151	5.0
12	68,152	218.9	33,609	34,543	13,829	4.9
13	70,841	227.6	35,028	35,813	14,485	4.9
14	73,792	237.1	36,478	37,314	15,148	4.9
	(68,275)	(219.3)	(33,603)	(34,672)	(14,305)	(4.8)
昭和元年	75,682	243.1	37,489	38,193	15,702	4.8
2	76,938	247.2	38,004	38,934	16,087	4.8
3	78,916	253.5	39,161	39,755	16,735	4.7
4	81,131	260.6	40,147	40,984	17,413	4.7
5	82,497	265.0	40,408	42,089	18,130	4.6
	(79,447)	(255.2)	(38,919)	(40,528)	(16,508)	(4.8)
6	85,741	275.4	42,574	43,167	18,713	4.6
7	87,529	281.2	43,559	43,970	19,149	4.6
8	87,169	280.0	43,434	43,735	19,011	4.6
9	87,713	281.8	43,488	44,225	19,091	4.6

年／区分	人 口				世 帯 数	一世帯当たり の平均人数
	人 口 総 数	増 加 率	男	女		
昭和10年	83,700	268.9	41,627	42,073	18,171	4.6
	(82,664)	(265.6)	(39,966)	(42,698)	(17,068)	(4.8)
11	83,868	269.4	41,599	42,269	17,287	4.9
12	104,530	335.8	51,611	52,919	21,203	4.9
13	106,314	341.5	52,262	54,052	21,491	4.9
14	108,294	347.9	53,028	55,266	21,807	5.0
15	108,987	350.1	53,447	55,540	21,830	5.0
	(102,419)	(329.0)	(49,352)	(53,067)	(21,147)	(4.8)
16	109,729	352.5	53,660	56,069	21,990	5.0
17
18
19	123,922	398.1	59,482	64,440	27,778	4.5
20	82,515	265.1	38,566	43,949	18,188	4.5
21	86,833	279.0	40,920	45,913	19,653	4.4
22	104,463	335.6	49,941	54,522	22,873	4.6
	(104,993)	(337.3)	(50,469)	(54,524)	(22,873)	(4.6)
23	104,999	337.3	50,281	54,718	23,146	4.5
24	118,175	379.6	57,097	61,078	25,881	4.6
25	121,645	390.8	58,876	62,769	26,052	4.7
	(121,645)	(390.8)	(58,876)	(62,769)	(26,052)	(4.7)
26	122,253	392.7	59,458	62,795	26,040	4.7
27	124,773	400.8	60,068	64,705	26,587	4.7
28	125,811	404.2	60,691	65,120	26,739	4.7
29	127,579	409.9	61,280	66,299	27,163	4.7
30	154,494	496.3	74,646	79,848	33,156	4.7
	(154,494)	(496.3)	(74,646)	(79,848)	(33,156)	(4.7)
31	165,101	530.4	79,858	85,243	36,140	4.6
32	167,149	537.0	80,918	86,231	37,540	4.5
33	171,009	549.4	82,898	88,111	39,023	4.4
34	174,224	559.7	84,356	89,868	40,357	4.3
35	160,963	517.1	77,416	83,547	38,523	4.2
	(160,963)	(517.1)	(77,416)	(83,547)	(38,526)	(4.2)
36	168,363	540.9	81,126	87,237	43,112	3.9
37	168,160	540.2	80,238	87,922	44,509	3.8
38	172,745	555.0	82,651	90,094	47,024	3.7
39	169,823	545.6	81,714	88,109	45,830	3.7
40	172,901	555.5	83,365	89,536	46,901	3.7
	(172,457)	(554.0)	(82,976)	(89,481)	(45,650)	(3.8)
41	178,022	572.0	86,012	92,010	49,774	3.6
42	179,569	576.9	86,857	92,712	51,122	3.5
43	184,522	592.8	89,117	95,405	53,553	3.4
44	190,703	612.6	92,445	98,258	56,772	3.4
45	186,509	599.2	90,628	95,881	57,485	3.2
	(182,669)	(586.8)	(87,971)	(94,698)	(52,557)	(3.5)
46	188,083	604.2	91,537	96,546	58,429	3.2
47	189,101	607.5	91,965	97,136	58,532	3.2
48	190,338	611.5	92,545	97,793	59,220	3.2
49	192,109	617.2	93,450	98,659	60,193	3.2
50	193,988	623.2	94,432	99,556	60,952	3.2
	(193,879)	(622.8)	(94,064)	(99,815)	(60,218)	(3.2)

年／区分	人 口				世 帯 数	一世帯当たり の平均人数
	人口総数	増 加 率	男	女		
昭和51年	195,826	629.1	95,372	100,454	61,905	3.2
52	197,135	633.3	96,091	101,044	62,827	3.1
53	198,184	636.7	96,716	101,468	63,741	3.1
54	198,715	638.4	97,075	101,640	64,424	3.1
55	199,467	640.8	97,352	102,115	65,490	3.0
	(199,262)	(640.1)	(97,146)	(102,116)	(65,429)	(3.0)
56	200,240	643.3	97,846	102,394	66,271	3.0
57	200,413	643.8	97,930	102,483	66,931	3.0
58	200,473	644.0	97,922	102,551	67,495	3.0
59	200,754	644.9	98,185	102,569	68,333	2.9
60	200,641	644.6	98,237	102,404	68,896	2.9
	(202,405)	(650.2)	(99,412)	(102,993)	(68,052)	(3.0)
61	201,364	646.9	98,488	102,876	69,829	2.9
62	201,179	646.3	98,471	102,708	70,416	2.9
63	200,444	643.9	98,038	102,406	70,894	2.8
平成元年	200,018	642.6	97,849	102,169	71,491	2.8
2	199,898	642.2	97,924	101,974	72,477	2.8
	(200,626)	(644.5)	(98,852)	(101,774)	(71,873)	(2.8)
3	200,176	643.1	98,182	101,994	73,576	2.7
4	200,199	643.1	98,231	101,968	74,153	2.7
5	198,977	639.2	97,609	101,368	74,660	2.7
6	198,101	636.4	97,268	100,833	75,266	2.6
7	197,643	634.9	97,018	100,625	75,982	2.6
	(201,124)	(646.1)	(99,564)	(101,560)	(77,806)	(2.6)
8	196,983	632.8	96,672	100,311	76,609	2.6
9	196,370	630.8	96,271	100,099	77,173	2.5
10	195,444	627.9	95,896	99,548	77,636	2.5
11	194,377	624.0	95,424	98,953	78,072	2.5
12	193,431	621.4	94,859	98,572	78,521	2.5
	(196,154)	(630.2)	(96,858)	(99,296)	(79,161)	(2.5)
13	192,493	618.4	94,521	97,972	78,876	2.4
14	191,450	615.0	93,936	97,514	79,193	2.4
15	190,649	612.5	93,384	97,265	79,424	2.4
16	189,431	608.6	92,716	96,715	79,765	2.4
17	189,198	607.8	92,470	96,728	80,160	2.4
	(194,244)	(624.0)	(95,535)	(98,709)	(80,915)	(2.4)
18	188,580	605.8	92,163	96,417	80,565	2.3
18.3.1	194,350	624.4	95,011	99,339	82,423	2.4
19	194,270	624.1	95,075	99,195	83,310	2.3
20	194,129	623.6	94,818	99,311	84,003	2.3
21	193,232	620.8	94,263	98,969	84,497	2.3
22	193,069	620.2	94,116	98,953	85,175	2.3
	(198,992)	(639.3)	(97,754)	(101,238)	(85,101)	(2.3)
23	192,779	619.3	93,819	98,960	85,785	2.2

※ 昭和39年以前は甲府市史調

昭和40年以降は市民生活部市民課調による1月1日現在の住民登録人口

昭和17、18年は戦火が激しく人口調査は行われなかった。

平成18年3月1日 中道町・上九一色村北部(梯・古関地区)を本市に合併

()内は国勢調査人口、10月1日現在

2 町丁別住民基本台帳登録人口

町名／区分	世帯数	男	女	計
丸の内一丁目	326	297	329	626
丸の内二丁目	564	526	566	1,092
丸の内三丁目	444	444	464	908
中央一丁目	176	153	179	332
中央二丁目	416	396	434	830
中央三丁目	316	271	309	580
中央四丁目	426	365	442	807
中央五丁目	345	319	347	666
愛宕町	419	380	426	806
宝一丁目	581	574	610	1,184
宝二丁目	545	532	584	1,116
寿町	260	256	311	567
飯田一丁目	44	47	45	92
飯田二丁目	225	235	257	492
飯田三丁目	307	301	289	590
飯田四丁目	379	387	425	812
飯田五丁目	429	428	484	912
朝日一丁目	235	220	240	460
朝日二丁目	235	216	243	459
朝日三丁目	162	148	179	327
朝日四丁目	264	227	293	520
朝日五丁目	221	210	251	461
美咲一丁目	378	359	366	725
美咲二丁目	271	266	269	535
北新一丁目	333	252	273	525
北新二丁目	468	440	485	925
塩部一丁目	352	298	404	702
塩部二丁目	93	94	107	201
塩部三丁目	498	515	565	1,080
塩部四丁目	709	698	867	1,565
緑が丘一丁目	465	467	515	982
緑が丘二丁目	444	472	502	974
大和町	270	284	300	584
北口一丁目	300	267	290	557
北口二丁目	53	50	52	102
北口三丁目	280	247	311	558
武田一丁目	177	145	154	299
武田二丁目	286	286	345	631
武田三丁目	403	398	427	825
武田四丁目	95	71	79	150
宮前町	400	415	361	776
元紺屋町	352	297	371	668
城東一丁目	245	243	261	504

町名／区分	世帯数	男	女	計
城東二丁目	676	677	709	1,386
城東三丁目	420	423	430	853
城東四丁目	340	360	421	781
城東五丁目	351	358	343	701
若松町	321	311	360	671
太田町	524	512	591	1,103
湯田一丁目	316	353	365	718
湯田二丁目	384	393	453	846
南口町	250	276	329	605
幸町	583	618	693	1,311
伊勢一丁目	265	260	286	546
伊勢二丁目	374	338	400	738
伊勢三丁目	485	516	594	1,110
伊勢四丁目	624	600	661	1,261
相生一丁目	371	354	399	753
相生二丁目	330	299	360	659
相生三丁目	200	178	223	401
青沼一丁目	357	338	379	717
青沼二丁目	425	418	468	886
青沼三丁目	349	385	418	803
朝氣一丁目	514	589	602	1,191
朝氣二丁目	487	584	585	1,169
朝氣三丁目	394	436	458	894
青葉町	571	635	689	1,324
住吉一丁目	541	529	623	1,152
住吉二丁目	406	432	450	882
住吉三丁目	828	913	962	1,875
住吉四丁目	645	688	700	1,388
住吉五丁目	599	676	685	1,361
住吉本町	4	3	4	7
東光寺町	228	290	273	563
善光寺町	127	155	163	318
酒折町	56	61	67	128
砂田町	181	207	198	405
東光寺一丁目	331	375	366	741
東光寺二丁目	474	496	539	1,035
東光寺三丁目	293	368	363	731
善光寺一丁目	552	581	537	1,118
善光寺二丁目	196	207	210	417
善光寺三丁目	601	640	690	1,330

町名／区分	世帯数	男	女	計
酒折一丁目	419	332	288	620
酒折二丁目	253	224	175	399
酒折三丁目	197	208	201	409
天神町	411	396	419	815
西田町	485	568	557	1,125
屋形一丁目	383	365	359	724
屋形二丁目	309	329	349	678
屋形三丁目	356	400	379	779
大手一丁目	343	351	331	682
大手二丁目	225	241	220	461
大手三丁目	186	198	196	394
上積翠寺町	83	90	102	192
下積翠寺町	135	153	182	335
岩窪町	611	693	549	1,242
古府中町	954	1,138	1,158	2,296
塚原町	171	213	242	455
小松町	241	294	301	595
和田町	556	522	603	1,125
高畑一丁目	672	734	773	1,507
高畑二丁目	552	642	669	1,311
高畑三丁目	163	179	196	375
国母一丁目	707	793	784	1,577
国母二丁目	646	719	770	1,489
国母三丁目	456	495	534	1,029
国母四丁目	695	838	812	1,650
国母五丁目	306	349	381	730
国母六丁目	59	58	55	113
国母七丁目	296	353	316	669
国母八丁目	682	813	805	1,618
上小河原町	248	256	269	525
上条新居町	14	13	20	33
古上条町	761	874	903	1,777
後屋町	896	1,082	1,078	2,160
貢川一丁目	269	300	309	609
貢川二丁目	338	421	447	868
富竹一丁目	287	298	307	605
富竹二丁目	374	386	438	824
富竹三丁目	234	262	281	543
富竹四丁目	135	154	156	310

町名／区分	世帯数	男	女	計
徳行一丁目	383	414	404	818
徳行二丁目	337	349	335	684
徳行三丁目	210	227	222	449
徳行四丁目	299	326	313	639
徳行五丁目	350	424	398	822
貢川本町	479	515	512	1,027
上石田一丁目	305	308	332	640
上石田二丁目	892	972	987	1,959
上石田三丁目	442	480	533	1,013
上石田四丁目	648	583	671	1,254
下石田二丁目	621	676	704	1,380
下河原町	1,039	860	1,097	1,957
富士見一丁目	506	475	506	981
富士見二丁目	601	562	684	1,246
千塚一丁目	370	381	447	828
千塚二丁目	125	136	147	283
千塚三丁目	437	483	519	1,002
千塚四丁目	445	506	533	1,039
千塚五丁目	631	697	790	1,487
音羽町	295	349	393	742
山宮町	2,582	3,143	3,320	6,463
羽黒町	1,127	1,104	1,266	2,370
湯村一丁目	363	351	411	762
湯村二丁目	254	274	314	588
湯村三丁目	886	898	1,080	1,978
新田町	450	547	588	1,135
中村町	528	467	536	1,003
金竹町	153	215	215	430
長松寺町	382	472	492	964
荒川一丁目	221	268	286	554
荒川二丁目	416	467	535	1,002
池田一丁目	325	411	426	837
池田二丁目	291	341	370	711
池田三丁目	331	425	429	854
下飯田一丁目	348	415	428	843
下飯田二丁目	488	525	542	1,067
下飯田三丁目	270	273	291	564
下飯田四丁目	309	408	364	772
川田町	607	629	727	1,356
桜井町	624	635	706	1,341

町名／区分	世帯数	男	女	計
和戸町	940	1,109	1,202	2,311
横根町	427	444	481	925
蓬沢町	189	214	236	450
蓬沢一丁目	372	475	430	905
西高橋町	291	318	329	647
七沢町	266	340	335	675
上阿原町	498	635	631	1,266
向町	518	512	546	1,058
国玉町	829	1,027	993	2,020
里吉町	12	12	12	24
里吉一丁目	399	457	440	897
里吉二丁目	585	757	848	1,605
里吉三丁目	264	299	320	619
里吉四丁目	431	515	531	1,046
小瀬町	778	980	1,107	2,087
上今井町	990	1,329	1,321	2,650
下今井町	83	100	117	217
下鍛冶屋町	274	348	380	728
落合町	94	118	122	240
西油川町	63	78	96	174
中小河原町	619	746	723	1,469
中小河原一丁目	485	551	511	1,062
下小河原町	280	370	349	719
上町	861	1,023	1,090	2,113
増坪町	346	355	411	766
小曲町	95	115	127	242
中町	181	223	218	441
東下条町	184	219	200	419
大里町	4,397	5,435	5,365	10,800
高室町	48	67	67	134
宮原町	549	658	671	1,329

町名／区分	世帯数	男	女	計
堀之内町	698	880	813	1,693
西下条町	268	374	394	768
大津町	221	248	255	503
上帯那町	101	111	124	235
下帯那町	196	193	194	387
平瀬町	164	187	185	372
竹日向町	10	6	8	14
高成町	19	15	18	33
川窪町	1	1	1	2
御岳町	27	21	19	40
高町	2	3	2	5
猪狩町	8	5	8	13
草鹿沢町	4	1	4	5
黒平町	15	9	12	21
塔岩町	0	0	0	0
右左口町	362	547	551	1,098
心経寺町	92	99	101	200
中畑町	101	124	127	251
上向山町	122	186	177	363
下向山町	230	309	322	631
白井町	246	348	357	705
上曾根町	460	678	664	1,342
下曾根町	312	436	441	877
梯町	28	35	32	67
古関町	108	121	118	239
計	85,785	93,819	98,960	192,779

※ 平成23年1月1日現在
(資料)市民生活部市民生活総室市民課調

3 年齢別人口構成

(単位:人、%)

年齢 / 区分	平成 22 年				平成 23 年			
	男	女	計	比率	男	女	計	比率
0	810	731	1,541	0.7	800	749	1,549	0.8
1	806	809	1,615	0.8	844	776	1,620	0.8
2	846	821	1,667	0.8	805	828	1,633	0.8
3	822	820	1,642	0.8	840	816	1,656	0.8
4	857	767	1,624	0.8	828	839	1,667	0.8
5	852	806	1,658	0.8	855	762	1,617	0.8
6	867	805	1,672	0.8	853	821	1,674	0.8
7	919	804	1,723	0.8	874	796	1,670	0.8
8	894	822	1,716	0.8	923	789	1,712	0.8
9	891	885	1,776	0.9	892	817	1,709	0.8
10	845	846	1,691	0.8	886	885	1,771	0.9
11	917	785	1,702	0.8	842	844	1,686	0.8
12	989	840	1,829	0.9	918	783	1,701	0.8
13	914	922	1,836	0.9	982	847	1,829	0.9
14	992	823	1,815	0.9	915	922	1,837	0.9
15	946	919	1,865	0.9	985	818	1,803	0.9
16	896	863	1,759	0.9	949	916	1,865	0.9
17	916	811	1,727	0.8	892	868	1,760	0.9
18	972	962	1,934	1.0	951	828	1,779	0.9
19	1,073	948	2,021	1.0	1,051	999	2,050	1.0
20	1,106	937	2,043	1.0	1,077	953	2,030	1.0
21	1,205	944	2,149	1.1	1,088	960	2,048	1.0
22	1,127	1,013	2,140	1.1	1,143	933	2,076	1.0
23	982	839	1,821	0.9	1,017	963	1,980	1.0
24	1,057	980	2,037	1.0	1,002	824	1,826	0.9
25	1,012	983	1,995	1.0	1,044	961	2,005	1.0
26	1,040	1,029	2,069	1.0	998	1,001	1,999	1.0
27	1,076	976	2,052	1.0	1,057	1,038	2,095	1.0
28	1,078	975	2,053	1.0	1,053	980	2,033	1.0
29	1,124	1,008	2,132	1.1	1,108	1,005	2,113	1.0
30	1,152	1,118	2,270	1.1	1,133	1,007	2,140	1.1
31	1,236	1,135	2,371	1.2	1,152	1,121	2,273	1.1
32	1,223	1,218	2,441	1.2	1,236	1,157	2,393	1.2
33	1,320	1,257	2,577	1.3	1,237	1,204	2,441	1.2
34	1,364	1,268	2,632	1.3	1,329	1,278	2,607	1.3
35	1,405	1,364	2,769	1.4	1,383	1,277	2,660	1.3
36	1,549	1,452	3,001	1.5	1,393	1,364	2,757	1.4
37	1,534	1,408	2,942	1.5	1,550	1,477	3,027	1.5
38	1,455	1,352	2,807	1.4	1,510	1,425	2,935	1.5
39	1,462	1,287	2,749	1.4	1,452	1,349	2,801	1.4
40	1,454	1,266	2,720	1.4	1,451	1,263	2,714	1.4
41	1,460	1,384	2,844	1.4	1,461	1,270	2,731	1.4
42	1,493	1,309	2,802	1.4	1,450	1,399	2,849	1.4
43	1,148	966	2,114	1.0	1,486	1,304	2,790	1.4
44	1,392	1,289	2,681	1.3	1,145	964	2,109	1.0
45	1,331	1,233	2,564	1.3	1,387	1,290	2,677	1.3
46	1,261	1,203	2,464	1.2	1,332	1,243	2,575	1.3
47	1,160	1,089	2,249	1.1	1,252	1,197	2,449	1.2
48	1,153	1,168	2,321	1.2	1,138	1,089	2,227	1.1
49	1,161	1,132	2,293	1.1	1,151	1,157	2,308	1.1
50	1,081	1,099	2,180	1.1	1,153	1,130	2,283	1.1
51	1,159	1,133	2,292	1.1	1,075	1,099	2,174	1.1
52	1,118	1,108	2,226	1.1	1,164	1,137	2,301	1.1
53	1,106	1,156	2,262	1.1	1,115	1,104	2,219	1.1
54	1,148	1,133	2,281	1.1	1,100	1,157	2,257	1.1

年齢 / 区分	平成 22 年				平成 23 年			
	男	女	計	比率	男	女	計	比率
55	1,198	1,219	2,417	1.2	1,150	1,141	2,291	1.1
56	1,192	1,207	2,399	1.2	1,195	1,215	2,410	1.2
57	1,213	1,288	2,501	1.2	1,189	1,188	2,377	1.2
58	1,224	1,284	2,508	1.2	1,199	1,289	2,488	1.2
59	1,351	1,401	2,752	1.4	1,219	1,285	2,504	1.2
60	1,555	1,647	3,202	1.6	1,355	1,399	2,754	1.4
61	1,557	1,658	3,215	1.6	1,534	1,647	3,181	1.6
62	1,609	1,734	3,343	1.7	1,538	1,652	3,190	1.6
63	1,050	1,102	2,152	1.1	1,606	1,734	3,340	1.7
64	908	961	1,869	0.9	1,025	1,092	2,117	1.0
65	1,169	1,331	2,500	1.2	906	960	1,866	0.9
66	1,276	1,476	2,752	1.4	1,148	1,331	2,479	1.2
67	1,219	1,364	2,583	1.3	1,261	1,471	2,732	1.4
68	1,159	1,372	2,531	1.3	1,204	1,352	2,556	1.3
69	1,187	1,343	2,530	1.3	1,135	1,370	2,505	1.2
70	963	1,154	2,117	1.0	1,168	1,333	2,501	1.2
71	913	1,152	2,065	1.0	949	1,145	2,094	1.0
72	1,071	1,335	2,406	1.2	882	1,136	2,018	1.0
73	985	1,193	2,178	1.1	1,040	1,326	2,366	1.2
74	1,000	1,216	2,216	1.1	949	1,170	2,119	1.0
75	870	1,159	2,029	1.0	971	1,202	2,173	1.1
76	914	1,146	2,060	1.0	847	1,146	1,993	1.0
77	893	1,170	2,063	1.0	876	1,135	2,011	1.0
78	780	1,167	1,947	1.0	857	1,149	2,006	1.0
79	786	1,134	1,920	0.9	748	1,137	1,885	0.9
80	696	1,077	1,773	0.9	737	1,104	1,841	0.9
81	643	1,002	1,645	0.8	656	1,057	1,713	0.8
82	613	1,079	1,692	0.8	599	969	1,568	0.8
83	542	727	1,269	0.6	576	1,055	1,631	0.8
84	479	852	1,331	0.6	500	711	1,211	0.6
85	388	736	1,124	0.5	443	823	1,266	0.6
86	319	674	993	0.5	348	688	1,036	0.5
87	222	599	821	0.4	287	634	921	0.4
88	225	540	765	0.3	197	560	757	0.3
89	169	488	657	0.3	196	491	687	0.3
90	151	424	575	0.2	149	438	587	0.3
91	129	311	440	0.2	126	384	510	0.2
92	86	292	378	0.1	107	265	372	0.1
93	64	216	280	0.1	66	252	318	0.1
94	50	204	254	0.1	52	183	235	0.1
95	51	152	203	0.1	35	172	207	0.1
96	33	118	151	0.0	31	116	147	0.0
97	17	84	101	0.0	24	94	118	0.0
98	14	52	66	0.0	9	60	69	0.0
99	12	40	52	0.0	11	35	46	0.0
100以上	15	73	88	0.0	12	81	93	0.0
計	94,116	98,953	193,069	100.0	93,819	98,960	192,779	100.0

※各年1月1日現在住民基本台帳登録人口
(資料)市民生活部市民生活総室市民課調

4 人口動態

年月／区分	出生	死亡	自然増加	死産	婚姻	離婚
単位	人	人	人	件	件	件
平成20年	1,765	1,963	△ 198	60	1,206	463
平成21年	1,702	1,901	△ 199	59	1,161	478
平成22年	1,707	2,169	△ 462	59	1,103	489
1月	154	222	△ 68	7	69	34
2月	132	189	△ 57	8	90	52
3月	140	187	△ 47	5	107	53
4月	145	167	△ 22	4	78	46
5月	148	182	△ 34	2	99	32
6月	146	155	△ 9	3	82	47
7月	129	174	△ 45	2	79	45
8月	163	167	△ 4	7	68	27
9月	146	171	△ 25	7	94	44
10月	151	161	△ 10	3	110	37
11月	132	199	△ 67	5	111	37
12月	121	195	△ 74	6	116	35

※ 人口動態とは、国勢調査と並ぶ国の主要統計で、統計法に基づく基幹統計になっており、

出生、死亡、死産、婚姻、離婚について届書に基づいて作成している。

(資料)市民生活部市民生活総室市民課調

5 人口異動

(単位:人)

年月/区分	自 然 増 減								
	出 生			死 亡			増 減		
	計	男	女	計	男	女	計	男	女
平成20年	1,639	824	815	1,893	982	911	△ 254	△ 158	△ 96
平成21年	1,583	825	758	1,870	1,001	869	△ 287	△ 176	△ 111
平成22年	1,588	827	761	2,111	1,115	996	△ 523	△ 288	△ 235
1月	150	84	66	225	110	115	△ 75	△ 26	△ 49
2月	121	62	59	186	85	101	△ 65	△ 23	△ 42
3月	127	66	61	192	109	83	△ 65	△ 43	△ 22
4月	130	68	62	159	77	82	△ 29	△ 9	△ 20
5月	140	74	66	179	105	74	△ 39	△ 31	△ 8
6月	142	62	80	148	85	63	△ 6	△ 23	17
7月	122	73	49	164	76	88	△ 42	△ 3	△ 39
8月	145	63	82	176	102	74	△ 31	△ 39	8
9月	135	78	57	162	89	73	△ 27	△ 11	△ 16
10月	126	67	59	143	72	71	△ 17	△ 5	△ 12
11月	135	72	63	205	106	99	△ 70	△ 34	△ 36
12月	115	58	57	172	99	73	△ 57	△ 41	△ 16

年月/区分	社 会 増 減						
	転 入	その他	計	転 出	その他	計	増 減
平成20年	7,614	226	7,840	8,440	41	8,481	△ 641
平成21年	7,893	231	8,124	7,812	222	8,034	90
平成22年	7,626	99	7,725	7,365	104	7,469	256
1月	475	4	479	443	1	444	35
2月	509	8	517	448	16	464	53
3月	1,548	13	1,561	2,079	13	2,092	△ 531
4月	1,151	12	1,163	714	0	714	449
5月	502	4	506	370	1	371	135
6月	427	6	433	468	1	469	△ 36
7月	479	3	482	578	3	581	△ 99
8月	531	5	536	480	1	481	55
9月	560	20	580	449	7	456	124
10月	555	5	560	436	16	452	108
11月	484	5	489	447	16	463	26
12月	405	14	419	453	29	482	△ 63

※ 住民基本台帳による

(資料)市民生活部市民生活総室市民課調

6 国籍別外国人登録者数

(単位:人)

区分/年	平成20年	平成21年	平成22年
総数	5,636	5,735	5,629
男	2,494	2,571	2,475
女	3,142	3,164	3,154
オーストラリア	28	26	26
ブラジル	740	658	581
カナダ	21	15	12
中国	1,699	1,863	1,942
インド	268	276	281
インドネシア	46	37	36
イラン	20	20	20
韓国・朝鮮	1,490	1,501	1,434
マレーシア	41	48	42
モンゴル	12	13	18
ペルー	258	248	232
フィリピン	435	458	460
スリランカ	34	36	35
タイ	249	233	229
英国	22	20	20
米国	88	75	73
その他	185	208	188

※ 各年12月31日現在

※ 区分の国籍はアルファベット順で、平成16年12月31日現在10名未満を「その他」とした。

(資料)市民生活部市民生活総室市民課調

7 市町村別人口動態

年及び市町村／区分	人口	出生		死亡		(内)乳児死亡	
		数	率	数	率	数	率
平成20年	872,724	6,908	8.1	8,736	10.2	10	1.4
平成21年	853,000	6,621	8.1	8,586	10.2	18	1.4
平成22年	862,772	6,868	8.0	9,131	10.6	7	1.0
市部	736,678	5,896	8.0	7,626	10.4	5	0.8
郡部	126,094	972	7.7	1,505	11.9	2	2.1
甲府市	198,838	1,641	8.3	2,031	10.2	1	0.6
富士吉田市	50,617	418	8.3	495	9.8	-	-
都留市	33,600	238	7.1	355	10.6	-	-
山梨市	36,796	269	7.3	485	13.2	-	-
大月市	28,126	151	5.4	359	12.8	-	-
韮崎市	32,483	206	6.3	323	9.9	-	-
南アルプス市	72,649	607	8.4	690	9.5	-	-
北杜市	46,872	274	5.8	681	14.5	1	3.6
甲斐市	73,816	849	11.5	495	6.7	2	2.4
笛吹市	70,519	630	8.9	722	10.2	1	1.6
上野原市	27,107	133	4.9	314	11.6	-	-
甲州市	33,947	200	5.9	444	13.1	-	-
中央市	31,308	280	8.9	232	7.4	-	-
西八代郡	17,113	87	5.1	246	14.4	-	-
市川三郷町	17,113	87	5.1	246	14.4	-	-
南巨摩郡	40,974	226	5.5	677	16.5	1	4.4
早川町	1,247	5	4.0	32	25.7	1	200.0
身延町	14,460	60	4.1	290	20.1	-	-
南部町	9,012	50	5.5	156	17.3	-	-
富士川町	16,255	111	6.8	199	12.2	-	-
中巨摩郡	17,646	180	10.2	132	7.5	1	5.6
昭和町	17,646	180	10.2	132	7.5	1	5.6
南都留郡	48,861	475	9.7	427	8.7	-	-
道志村	1,921	15	7.8	20	10.4	-	-
西桂町	4,538	30	6.6	35	7.7	-	-
忍野村	8,656	117	13.5	71	8.2	-	-
山中湖村	5,324	53	10.0	47	8.8	-	-
鳴沢村	2,963	19	6.4	50	16.9	-	-
富士河口湖町	25,459	241	9.5	204	8.0	-	-
北都留郡	1,500	4	2.7	23	15.3	-	-
小菅村	816	4	4.9	9	11.0	-	-
丹波山村	684	0	-	14	20.5	-	-

※市町村の人口は、山梨県企画部統計調査課「山梨県常住人口(総人口)」(平成22年10月1日)を用いているため、山梨県人口とは一致しない。

※市町村別の各諸率については、「山梨県常住人口(総人口)」を用いて算出した参考値である。

(資料)山梨県福祉保健部医務課調

3 国勢調査

《平成22年国勢調査報告》

1 国勢調査人口・世帯数

年／区分	面積 (km ²)	世帯数	人 口			女100に 対する男 の割合	一世帯 当たりの 平均人員	人口密度 (1km ² 当たり)
			総 数	男	女			
大正9年	8.38	12,024	56,207	27,356	28,851	94.8	4.7	6,707.3
14年	8.38	14,305	68,275	33,603	34,672	96.9	4.8	9,147.4
昭和5年	8.27	16,508	79,447	38,919	40,528	96.0	4.8	9,606.7
10年	8.27	17,068	82,664	39,966	42,698	93.6	4.8	9,995.6
15年	42.43	21,147	102,419	49,352	53,067	93.0	4.8	2,413.8
22年	49.30	22,873	104,993	50,469	54,524	92.6	4.6	2,129.7
25年	50.18	26,052	121,645	58,876	62,769	93.8	4.7	2,424.2
30年	171.12	33,156	154,494	74,646	79,848	93.5	4.7	902.8
35年	171.12	38,526	160,963	77,416	83,547	92.7	4.2	940.6
40年	171.12	45,650	172,457	82,976	89,481	92.7	3.8	1,007.8
45年	171.12	52,557	182,669	87,971	94,698	92.9	3.5	1,067.5
50年	171.11	60,218	193,879	94,064	99,815	94.2	3.2	1,133.1
55年	171.11	65,429	199,262	97,146	102,116	95.1	3.0	1,164.5
60年	171.11	68,052	202,405	99,412	102,993	96.5	3.0	1,182.9
平成2年	171.89	71,873	200,626	98,852	101,774	97.1	2.8	1,167.2
7年	171.89	77,806	201,124	99,564	101,560	98.0	2.6	1,170.1
12年	171.88	79,161	196,154	96,858	99,296	97.5	2.5	1,141.2
17年	212.41	82,701	200,096	98,403	101,693	96.8	2.4	942.0
22年	212.41	85,101	198,992	97,754	101,238	96.6	2.3	936.8

人口集中地区(DIDs)

人 口		平成17年～平成22年の人口増減		面積	人口密度 (1km ² 当たり)
平成22年	平成17年	実 数	率		
161,234人	164,806人	△3,572人	△2.2%	32.34km ²	4,985.6

(資料)総務省統計局 平成22年「国勢調査報告」

2 年齢(各歳)男女別人口

年齢/区分	総数	男	女
総数	198,992	97,754	101,238
0～4歳	8,088	4,129	3,959
0	1,577	829	748
1	1,560	809	751
2	1,650	829	821
3	1,644	821	823
4	1,657	841	816
5～9歳	8,392	4,378	4,014
5	1,608	839	769
6	1,646	849	797
7	1,710	895	815
8	1,691	896	795
9	1,737	899	838
10～14歳	8,881	4,599	4,282
10	1,741	881	860
11	1,702	877	825
12	1,777	945	832
13	1,795	942	853
14	1,866	954	912
15～19歳	9,836	5,321	4,515
15	1,898	1,012	886
16	1,924	1,022	902
17	1,859	987	872
18	1,983	1,087	896
19	2,172	1,213	959
20～24歳	10,716	5,879	4,837
20	2,255	1,235	1,020
21	2,330	1,331	999
22	2,218	1,205	1,013
23	1,995	1,034	961
24	1,918	1,074	844
25～29歳	10,508	5,360	5,148
25	2,111	1,066	1,045
26	2,048	1,044	1,004
27	2,132	1,090	1,042
28	2,057	1,060	997
29	2,160	1,100	1,060
30～34歳	12,264	6,242	6,022
30	2,249	1,159	1,090
31	2,287	1,156	1,131
32	2,509	1,286	1,223
33	2,558	1,270	1,288
34	2,661	1,371	1,290
35～39歳	14,565	7,475	7,090
35	2,747	1,393	1,354
36	2,926	1,477	1,449
37	3,083	1,580	1,503
38	2,935	1,535	1,400
39	2,874	1,490	1,384

年齢/区分	総数	男	女
40～44歳	13,794	7,236	6,558
40	2,848	1,510	1,338
41	2,883	1,477	1,406
42	2,861	1,513	1,348
43	2,799	1,445	1,354
44	2,403	1,291	1,112
45～49歳	12,636	6,490	6,146
45	2,781	1,430	1,351
46	2,605	1,372	1,233
47	2,529	1,280	1,249
48	2,343	1,210	1,133
49	2,378	1,198	1,180
50～54歳	11,614	5,860	5,754
50	2,323	1,190	1,133
51	2,297	1,171	1,126
52	2,380	1,214	1,166
53	2,254	1,110	1,144
54	2,360	1,175	1,185
55～59歳	12,332	6,067	6,265
55	2,340	1,166	1,174
56	2,419	1,182	1,237
57	2,415	1,211	1,204
58	2,479	1,193	1,286
59	2,679	1,315	1,364
60～64歳	14,359	6,948	7,411
60	2,827	1,382	1,445
61	3,243	1,569	1,674
62	3,281	1,577	1,704
63	3,131	1,512	1,619
64	1,877	908	969
65～69歳	12,415	5,794	6,621
65	2,060	996	1,064
66	2,619	1,198	1,421
67	2,646	1,249	1,397
68	2,593	1,206	1,387
69	2,497	1,145	1,352
70～74歳	11,114	5,031	6,083
70	2,482	1,149	1,333
71	2,005	897	1,108
72	2,191	949	1,242
73	2,286	1,019	1,267
74	2,150	1,017	1,133
75～79歳	10,080	4,280	5,800
75	2,191	968	1,223
76	1,992	828	1,164
77	2,035	895	1,140
78	1,909	790	1,119
79	1,953	799	1,154

年 齡／区 分	総 数	男	女	年 齡／区 分	総 数	男	女
80～84歳	8,021	3,105	4,916	95～99歳	591	115	476
80	1,855	746	1,109	95	196	36	160
81	1,694	662	1,032	96	161	38	123
82	1,538	593	945	97	99	15	84
83	1,622	607	1,015	98	84	20	64
84	1,312	497	815	99	51	6	45
85～89歳	4,585	1,441	3,144	100歳以上	88	9	79
85	1,191	422	769	不詳	2,054	1,497	557
86	1,057	344	713	(再掲)			
87	863	259	604	15歳未満	25,361	13,106	12,255
88	754	209	545	15～64歳	122,624	62,878	59,746
89	720	207	513	65歳以上	48,953	20,273	28,680
90～94歳	2,059	498	1,561	年齢別割合 (%)			
90	592	152	440	15歳未満	12.7	13.4	12.1
91	491	127	364	15～64歳	61.6	64.3	59.0
92	391	99	292	65歳以上	24.6	20.7	28.3
93	312	63	249	平均年齢	45.6	43.5	47.6
94	273	57	216	年齢中位数	45.5	43.2	48.1

(資料)総務省統計局 平成22年「国勢調査報告」

3 配偶関係(4区分)、年齢(5歳階級)、男女別15歳以上人口

年齢／区分 (5歳階級)	総数※	男					女				
		総数※	未婚	有配偶	死別	離別	総数※	未婚	有配偶	死別	離別
総数	165,783	80,342	25,467	48,158	2,379	2,986	85,441	18,776	47,728	11,985	5,848
15～19歳	9,315	4,939	4,880	18	1	2	4,376	4,347	16	-	1
20～24歳	10,095	5,429	5,023	251	1	18	4,666	4,155	388	2	37
25～29歳	10,346	5,243	3,626	1,391	1	44	5,103	2,946	1,932	3	146
30～34歳	12,144	6,144	2,794	3,029	2	145	6,000	1,831	3,739	15	320
35～39歳	14,392	7,331	2,539	4,411	3	232	7,061	1,478	4,950	33	494
40～44歳	13,638	7,118	2,023	4,593	25	330	6,520	1,008	4,781	57	592
45～49歳	12,477	6,376	1,442	4,507	30	298	6,101	722	4,547	121	644
50～54歳	11,441	5,737	955	4,319	45	322	5,704	463	4,358	175	642
55～59歳	12,078	5,905	863	4,469	100	385	6,173	430	4,651	359	664
60～64歳	14,108	6,780	691	5,326	204	471	7,328	402	5,283	739	826
65～69歳	12,110	5,615	337	4,631	243	338	6,495	282	4,455	1,102	597
70～74歳	10,785	4,867	181	4,104	331	219	5,918	238	3,626	1,613	361
75～79歳	9,662	4,106	76	3,434	456	123	5,556	217	2,812	2,205	257
80～84歳	7,414	2,920	28	2,394	429	44	4,494	164	1,623	2,476	163
85～89歳	3,874	1,313	7	985	300	11	2,561	69	479	1,884	73
90～94歳	1,514	426	1	256	157	4	1,088	21	82	931	23
95～99歳	347	89	1	38	49	-	258	3	6	235	5
100歳以上	43	4	-	2	2	-	39	-	-	35	3

※ 総数には配偶関係「不詳」を含む。

(資料)総務省統計局 平成22年「国勢調査報告」

4 国籍(10区分)、男女別外国人数

区分／国別	総数	韓国・ 朝鮮	中国	フィリピン	タイ	インドネシア	ベトナム	イギリス	アメリカ	ブラジル	ペルー	その他
総数	4,630	1,123	1,497	361	194	27	29	16	60	451	195	677
男	2,051	555	631	50	24	10	21	11	35	230	111	373
女	2,579	568	866	311	170	17	8	5	25	221	84	304

※ その他には無国籍及び国名「不詳」を含む。

(資料)総務省統計局 平成22年「国勢調査報告」

5 世帯人員(10区分)別一般世帯数及び一般世帯人員 (単位:世帯、人)

一般世帯	世帯数	総数	84,922
		世帯人員が1人	30,793
		2人	23,357
		3人	14,593
		4人	11,154
		5人	3,467
		6人	1,171
		7人	300
		8人	67
		9人	14
	10人以上	6	
	世帯人員	193,087	
	1世帯当たり人員	2.27	
(再掲)	間借り・下宿などの単身者	468	
	会社などの独身寮の単身者	332	

(資料)総務省統計局 平成22年「国勢調査報告」

6 世帯人員(7区分)別65歳以上世帯員のいる一般世帯数、
一般世帯人員及び65歳以上世帯人員

65歳以上世帯員のいる一般世帯			
世帯別 / 区分	世帯数	世帯人員	65歳以上世帯人員
総数	32,284	74,933	45,749
世帯人員が1人	8,956	8,956	8,956
2人	12,971	25,942	21,152
3人	5,335	16,005	8,402
4人	2,552	10,208	3,655
5人	1,369	6,845	1,825
6人	805	4,830	1,252
7人以上	296	2,147	507

(資料)総務省統計局 平成22年「国勢調査報告」

7 世帯人員(7区分)別一般世帯数、一般世帯人員
(6歳未満・18歳未満世帯員のいる一般世帯-特掲)

区分 / 世帯別	総数	世帯人員 1人	2人	3人	4人	5人	6人	7人以上
一般世帯数	84,922	30,793	23,357	14,593	11,154	3,467	1,171	387
一般世帯人員	193,087	30,793	46,714	43,779	44,616	17,335	7,026	2,824
(再掲)6歳未満世帯員のいる一般世帯								
世帯数	7,472	-	199	2,783	2,901	1,036	376	177
世帯人員	29,104	-	398	8,349	11,604	5,180	2,256	1,317
6歳未満世帯人員	9,658	-	199	2,828	4,256	1,531	546	298
18歳未満世帯員のいる一般世帯								
世帯数	18,476	90	984	5,851	7,522	2,670	1,004	355
世帯人員	71,666	90	1,968	17,553	30,088	13,350	6,024	2,593
18歳未満世帯人員	30,739	90	986	6,518	13,664	6,156	2,346	979

(資料)総務省統計局 平成22年「国勢調査報告」

8 子供の数(3区分)別母子世帯数、母子世帯人員、1世帯当たり子供の数
及び父子世帯数、父子世帯人員、1世帯当たり子供の数(6歳未満の子供のいる世帯-特掲)

子供の数(3区分) / 世帯別	母子世帯		父子世帯	
	世帯数	世帯人員	世帯数	世帯人員
総数	1,353	3,529	136	336
子供が1人	708	1,416	82	164
2人	496	1,488	44	132
3人以上	149	625	10	40
(再掲)6歳未満の子供のいる世帯	264	737	14	39
1世帯当たり子供の数	1.6		1.5	

(資料)総務省統計局 平成22年「国勢調査報告」

9 年齢(5歳階級)、男女別高齢単身者数

高齢単身者の 男女 / 年齢別	総数	65~69歳	70~74歳	75~79歳	80~84歳	85歳以上	(別掲) 60歳以上
65歳以上の高齢単身者数	8,956	1,895	1,828	1,997	1,803	1,433	11,089
男	2,394	763	567	469	345	250	3,464
女	6,562	1,132	1,261	1,528	1,458	1,183	7,625

(資料)総務省統計局 平成22年「国勢調査報告」

10 夫の年齢(5歳階級)、妻の年齢(5歳階級)別高齢夫婦世帯数(妻が60歳未満及び夫が65歳未満一特掲)

夫の年齢／妻の年齢 (5歳階級)	妻が60歳以上							(別掲) 妻が60 歳未満
	総数	60～64歳	65～69	70～74	75～79	80～84	85歳以上	
総数	9,211	1,318	2,444	2,285	1,838	1,019	307	238
夫が65～69歳	2,212	1,062	996	123	25	6	-	185
70～74	2,450	221	1,164	941	110	13	1	37
75～79	2,196	24	254	1,013	796	103	6	11
80～84	1,576	11	23	189	789	527	37	5
85歳以上	777	-	7	19	118	370	263	-
(別掲)								
夫が60歳未満	170	133	26	10	-	-	1	5,079
60～64歳	1,214	1,046	138	24	4	2	-	926

(資料)総務省統計局 平成22年「国勢調査報告」

11 世帯の家族類型(22区分)別一般世帯数及び一般世帯人員(6歳未満・18歳未満世帯員のいる一般世帯及び3世代世帯並びに母子世帯及び父子世帯―特掲)

世帯の家族類型 (22区分)	一般 世帯数	一般世 帯人員	(再掲)6歳未満世帯員の いる一般世帯			(再掲)18歳未満世帯員の いる一般世帯			(再掲)3世代世帯	
			世帯数	世帯人 員	6歳未満 世帯人員	世帯数	世帯人 員	18歳未満 世帯人員	世帯数	世帯人 員
総 数	84,920	193,083	7,472	29,104	9,658	18,476	71,666	30,739	4,850	23,382
A 親 族 世 帯	53,421	160,541	7,454	29,015	9,635	18,318	71,279	30,546	4,834	23,295
I 核 家 族 世 帯	46,142	129,809	6,514	24,015	8,435	15,295	55,928	25,642	-	-
(1)夫婦のみの世帯	16,838	33,676	-	-	-	1	2	1	-	-
(2)夫婦と子供から成る世帯	21,690	78,294	6,069	22,755	7,903	13,157	50,105	22,330	-	-
(3)男親と子供から成る世帯	1,032	2,362	30	77	35	201	529	287	-	-
(4)女親と子供から成る世帯	6,582	15,477	415	1,183	497	1,936	5,292	3,024	-	-
II 核 家 族 以 外 の 世 帯	7,279	30,732	940	5,000	1,200	3,023	15,351	4,904	4,834	23,295
(5)夫婦と両親から成る世帯	293	1,172	-	-	-	-	-	-	-	-
①夫婦と夫の親から成る世帯	235	940	-	-	-	-	-	-	-	-
②夫婦と妻の親から成る世帯	58	232	-	-	-	-	-	-	-	-
(6)夫婦とひとり親から成る世帯	1,155	3,465	-	-	-	-	-	-	-	-
①夫婦と夫の親から成る世帯	893	2,679	-	-	-	-	-	-	-	-
②夫婦と妻の親から成る世帯	262	786	-	-	-	-	-	-	-	-
(7)夫婦、子供と両親から成る世帯※	917	5,385	246	1,448	323	699	4,171	1,254	917	5,385
①夫婦、子供と夫の親から成る世帯	775	4,556	201	1,189	265	583	3,487	1,052	775	4,556
②夫婦、子供と妻の親から成る世帯	142	829	45	259	58	116	684	202	142	829
(8)夫婦、子供とひとり親から成る世帯※	2,365	10,977	291	1,420	375	1,139	5,625	1,912	2,365	10,977
①夫婦、子供と夫の親から成る世帯	1,825	8,490	211	1,033	275	861	4,263	1,458	1,825	8,490
②夫婦、子供と妻の親から成る世帯	537	2,474	80	387	100	278	1,362	454	537	2,474
(9)夫婦と他の親族(親、子供を含まない)から成る世帯	166	545	16	65	19	51	191	66	1	5
(10)夫婦、子供と他の親族(親を含まない)から成る世帯	575	2,614	111	537	131	414	1,930	573	486	2,216
(11)夫婦、親と他の親族(子供を含まない)から成る世帯※	95	453	6	34	7	11	56	14	27	146
①夫婦、夫の親と他の親族から成る世帯	63	297	2	9	2	4	17	4	16	83
②夫婦、妻の親と他の親族から成る世帯	23	106	-	-	-	3	14	3	6	30
(12)夫婦、子供、親と他の親族から成る世帯※	300	1,958	153	1,041	210	264	1,756	464	300	1,958
①夫婦、子供、夫の親と他の親族から成る世帯	225	1,473	117	799	163	201	1,340	351	225	1,473
②夫婦、子供、妻の親と他の親族から成る世帯	64	422	33	224	44	56	374	101	64	422
(13)兄弟姉妹のみから成る世帯	426	879	1	3	1	12	27	16	-	-
(14)他に分類されない親族世帯	987	3,284	116	452	134	433	1,595	605	738	2,608
B 非 親 族 を 含 む 世 帯	706	1,749	18	89	23	68	297	103	16	87
C 単 独 世 帯	30,793	30,793	-	-	-	90	90	90	-	-
(再掲)										
母 子 世 帯	1,353	3,529	264	737	319	1,257	3,329	1,958	-	-
父 子 世 帯	136	336	14	39	17	122	308	181	-	-

※夫の親か妻の親か特定できない場合を含む。

(資料)総務省統計局 平成22年「国勢調査報告」

12 世帯の家族類型別65歳以上世帯員のいる一般世帯数、一般世帯人員及び65歳以上世帯人員
(75歳以上・85歳以上世帯員のいる一般世帯一特掲)

	A親族世帯									
	総数	I 核家族世帯						II 核家族以外の世帯		
		総数	(1) 夫婦の みの世 帯	(2) 夫婦と 子供から 成る世帯	(3) 男親と 子供から 成る世帯	(4) 女親と 子供から 成る世帯	総数	(5) 夫婦と 両親から 成る世帯	(6) 夫婦と ひとり親 から成る 世帯	
65歳以上世帯員のいる一般世帯										
世帯数	32,284	23,160	16,962	9,654	3,927	528	2,853	6,198	258	1,117
世帯人員	74,933	65,486	39,001	19,308	12,494	1,135	6,064	26,485	1,032	3,351
65歳以上世帯人員	45,749	36,533	27,782	17,547	6,716	538	2,981	8,751	511	1,561
(再掲) 75歳以上世帯員のいる一般世帯										
世帯数	18,145	12,830	8,210	4,727	1,399	323	1,761	4,620	195	1,021
世帯人員	43,012	37,517	18,217	9,454	4,380	691	3,692	19,300	780	3,063
75歳以上世帯人員	22,854	17,513	12,010	7,736	2,180	323	1,771	5,503	363	1,041
(再掲)85歳以上世帯員のいる一般世帯										
世帯数	5,317	3,856	1,784	822	191	114	657	2,072	95	665
世帯人員	13,569	12,035	3,863	1,644	594	244	1,381	8,172	380	1,995
85歳以上世帯人員	5,778	4,311	2,114	1,085	258	114	657	2,197	146	665

	A親族世帯									B 非親族を 含む世帯	C 単独世 帯
	II その他の親族世帯										
	(7) 夫婦、 子供と 両親から 成る世帯	(8) 夫婦、 子供と ひとり親 から成る 世帯	(9) 夫婦と 他の親 族(親、子 を含まな い)から 成る世帯	(10) 夫婦、子 供と他の 親族(親 を含まな い)から 成る世帯	(11) 夫婦、親 と他の親 族(子供 を含まな い)から 成る世帯	(12) 夫婦、 子供、 親と他の 親族から 成る世帯	(13) 兄弟姉 妹のみ から成る 世帯	(14) 他に分類 されない 親族世 帯			
65歳以上世帯員のいる一般世帯											
世帯数	822	2,213	124	421	71	231	175	766	168	8,956	
世帯人員	4,835	10,236	408	1,897	342	1,500	364	2,520	491	8,956	
65歳以上世帯人員	1,579	2,475	254	763	110	351	305	842	260	8,956	
(再掲) 75歳以上世帯員のいる一般世帯											
世帯数	534	1,723	77	199	62	174	88	547	82	5,233	
世帯人員	3,105	7,823	245	890	299	1,119	183	1,793	262	5,233	
75歳以上世帯人員	931	1,728	135	320	76	216	131	562	108	5,233	
(再掲)85歳以上世帯員のいる一般世帯											
世帯数	130	761	30	41	34	90	13	213	28	1,433	
世帯人員	727	3,333	95	180	172	580	27	683	101	1,433	
85歳以上世帯人員	172	761	35	52	38	94	18	216	34	1,433	

(資料)総務省統計局 平成22年「国勢調査報告」

13 施設等の世帯の種類(6区分)、世帯人員(4区分)別施設等の世帯数及び施設等の世帯人員

世帯人員／施設等の世帯の種類(6区分)		総数	寮・寄宿舎の学生・生徒	病院・養老所の入院者	社会施設の入所者	自衛隊営舎内居住者	矯正施設の入所者	その他
世帯数	総数	179	43	20	84	-	5	27
	世帯人員が1～4人	56	17	3	9	-	-	27
	5～29	56	10	7	39	-	-	-
	30～49	21	8	2	11	-	-	-
	50人以上	46	8	8	25	-	5	-
世帯人員	総数	5,905	1,181	1,359	2,773	-	565	27
	世帯人員が1～4人	81	20	3	31	-	-	27
	5～29	784	183	78	523	-	-	-
	30～49	845	324	77	444	-	-	-
	50人以上	4,195	654	1,201	1,775	-	565	-

(資料)総務省統計局 平成22年「国勢調査報告」

14 住居の種類・住宅の所有の関係(6区分)別一般世帯数、一般世帯人員及び1世帯当たり人員

住居の種類・住宅の所有の関係(6区分)	世帯数	世帯人員	1世帯当たり人員
一般世帯	84,922	193,087	2.27
住宅に住む一般世帯	84,463	192,488	2.28
主世帯	83,604	190,756	2.28
持ち家	48,140	127,817	2.66
公営・公団・公社の借家	4,654	10,844	2.33
民営の借家	28,054	47,004	1.68
給与住宅	2,756	5,091	1.85
間借り	859	1,732	2.02
住宅以外に住む一般世帯	459	599	1.31

(資料)総務省統計局 平成22年「国勢調査報告」

15 住宅の建て方(7区分)、住宅の所有の関係(5区分)別住宅に住む一般世帯数及び一般世帯人員

住宅の所有の関係(5区分)	総数	一戸建	長屋建	共同住宅											その他
				総数	建物全体の階数					(再掲)世帯が住んでいる階					
					1・2階建	3～5階建	6～10階建	11～14階建	15階建以上	1・2階	3～5階	6～10階	11～14階建	15階建以上	
一般世帯数															
住宅に住む一般世帯	84,463	50,225	1,212	32,910	12,643	15,335	3,446	1,029	457	21,620	9,278	1,605	319	88	116
主世帯	83,604	49,657	1,171	32,666	12,522	15,242	3,425	1,020	457	21,448	9,215	1,597	318	88	110
持ち家	48,140	45,084	128	2,882	171	354	1,130	799	428	763	972	795	268	84	46
公営・都市機構・公社の借家	4,654	10	48	4,596	10	3,972	614	-	-	1,929	2,514	153	-	-	-
民営の借家	28,054	4,336	967	22,716	11,763	9,336	1,442	153	22	17,279	4,868	538	29	2	35
給与住宅	2,756	227	28	2,472	578	1,580	239	68	7	1,477	861	111	21	2	29
間借り	859	568	41	244	121	93	21	9	-	172	63	8	1	-	6
一般世帯人員															
住宅に住む一般世帯	192,488	132,739	2,353	57,153	18,829	28,440	6,755	2,134	995	35,406	17,751	3,195	628	173	243
主世帯	190,756	131,425	2,296	56,802	18,666	28,303	6,718	2,120	995	35,169	17,660	3,173	627	173	233
持ち家	127,817	121,129	277	6,300	361	775	2,487	1,747	930	1,706	2,162	1,729	540	163	111
公営・都市機構・公社の借家	10,844	35	95	10,714	19	9,354	1,341	-	-	4,244	6,125	345	-	-	-
民営の借家	47,004	9,646	1,850	35,433	17,452	15,222	2,455	259	45	26,691	7,792	900	48	2	75
給与住宅	5,091	615	74	4,355	834	2,952	435	114	20	2,528	1,581	199	39	8	47
間借り	1,732	1,314	57	351	163	137	37	14	-	237	91	22	1	-	10

(資料)総務省統計局 平成22年「国勢調査報告」

16 住宅の建て方(6区分)別住宅に住む65歳以上世帯員のいる主世帯数、主世帯人員、65歳以上世帯人員及び1世帯当たり人員

住宅の建て方(6区分)	総数	一戸建	長屋建	共同住宅	建物全体の階数			その他
					1・2階建	3～5階建	6階建以上	
主世帯数	32,054	27,793	427	3,782	854	2,117	811	52
主世帯人員	74,578	67,660	709	6,094	1,207	3,553	1,334	115
65歳以上世帯人員	45,461	40,353	516	4,526	967	2,555	1,004	66
1世帯当たり人員	2.33	2.43	1.66	1.61	1.41	1.68	1.64	2.21

(資料)総務省統計局 平成22年「国勢調査報告」

17 延べ面積(14区分)、住宅の所有の関係(5区分)別住宅に住む一般世帯数及び一般世帯人員

延べ面積(14区分)／区分	総数	主世帯					間借り
		総数	持ち家	公営・都市機構・公社の借家	民営の借家	給与住宅	
住宅に住む一般世帯数	84,463	83,604	48,140	4,654	28,054	2,756	859
0～19m ²	3,234	3,104	94	-	2,874	136	130
20～29	8,282	8,151	395	111	7,124	521	131
30～39	6,833	6,698	678	685	4,993	342	135
40～49	7,840	7,721	1,460	1,010	4,908	343	119
50～59	7,008	6,900	1,543	982	3,952	423	108
60～69	6,822	6,739	2,732	1,615	1,946	446	83
70～79	5,409	5,350	3,612	237	1,211	290	59
80～89	3,773	3,740	3,336	6	311	87	33
90～99	4,933	4,886	4,608	2	241	35	47
100～119	7,613	7,604	7,305	4	240	55	9
120～149	11,266	11,264	11,094	1	138	31	2
150～199	7,886	7,885	7,776	1	85	23	1
200～249	2,202	2,201	2,163	-	23	15	1
250m ² 以上	1,362	1,361	1,344	-	8	9	1

住宅に住む一般世帯人員	192,488	190,756	127,817	10,844	47,004	5,091	1,732
0～19m ²	3,505	3,345	102	-	3,093	150	160
20～29	9,500	9,284	523	163	8,045	553	216
30～39	10,278	10,027	935	1,109	7,527	456	251
40～49	14,820	14,585	2,512	2,303	9,178	592	235
50～59	14,832	14,568	2,716	2,306	8,711	835	264
60～69	15,771	15,568	5,691	4,254	4,608	1,015	203
70～79	12,319	12,170	7,682	664	3,055	769	149
80～89	9,253	9,166	8,146	21	756	243	87
90～99	12,574	12,447	11,689	4	656	98	127
100～119	20,430	20,402	19,573	13	664	152	28
120～149	33,190	33,184	32,702	4	396	82	6
150～199	24,863	24,860	24,556	3	229	72	3
200～249	6,952	6,950	6,840	-	64	46	2
250m ² 以上	4,201	4,200	4,150	-	22	28	1

(資料)総務省統計局 平成22年「国勢調査報告」

18 延べ面積(14区分)、住宅の建て方(6区分)別住宅に住む主世帯数及び主世帯人員

延べ面積(14区分)/種類	総 数	一戸建	長屋建	共 同 住 宅				その他
				総 数	建物全体の階数			
					1・2階建	3～5階建	6階建以上	
住宅に住む主世帯数	83,604	49,657	1,171	32,666	12,522	15,242	4,902	110
0～19㎡	3,104	147	75	2,874	1,715	932	227	8
20～29	8,151	608	229	7,296	4,142	2,862	292	18
30～39	6,698	1,477	241	4,970	2,238	2,475	257	10
40～49	7,721	2,464	187	5,056	1,931	2,779	346	14
50～59	6,900	1,978	144	4,774	1,601	2,538	635	4
60～69	6,739	2,447	103	4,183	536	2,509	1,138	6
70～79	5,350	2,862	105	2,374	184	925	1,265	9
80～89	3,740	3,128	35	570	81	94	395	7
90～99	4,886	4,584	22	274	31	41	202	6
100～119	7,604	7,383	19	197	40	39	118	5
120～149	11,264	11,196	7	52	10	22	20	9
150～199	7,885	7,841	3	33	10	17	6	8
200～249	2,201	2,190	1	5	1	3	1	5
250㎡以上	1,361	1,352	-	8	2	6	-	1

住宅に住む主世帯人員	190,756	131,425	2,296	56,802	18,666	28,303	9,833	233
0～19㎡	3,345	150	95	3,090	1,842	1,015	233	10
20～29	9,284	704	357	8,196	4,633	3,215	348	27
30～39	10,027	2,366	411	7,227	3,229	3,634	364	23
40～49	14,585	4,881	351	9,324	3,403	5,473	448	29
50～59	14,568	3,908	334	10,320	3,574	5,572	1,174	6
60～69	15,568	5,287	240	10,023	1,178	6,347	2,498	18
70～79	12,170	6,141	284	5,731	411	2,446	2,874	14
80～89	9,166	7,628	86	1,438	194	242	1,002	14
90～99	12,447	11,684	61	682	60	122	500	20
100～119	20,402	19,822	47	524	97	104	323	9
120～149	33,184	33,000	18	141	18	70	53	25
150～199	24,860	24,758	8	72	17	42	13	22
200～249	6,950	6,917	4	14	4	7	3	15
250㎡以上	4,200	4,179	-	20	6	14	-	1

(資料)総務省統計局 平成22年「国勢調査報告」

19 世帯の家族類型(16区分)、住宅の所有の関係(5区分)別住宅に住む一般世帯数及び一般世帯人員
(3世代世帯-特掲)

住宅の所有の関係(5区分)／ 世帯の家族類型(16区分)	総数※	A 親族世帯					
		総数	I 核家族世帯				
			総数	夫婦のみ の世帯	夫婦と 子供から 成る世帯	男親と 子供から 成る世帯	女親と 子供から 成る世帯
住宅に住む一般世帯数	84,463	53,353	46,079	16,806	21,674	1,032	6,567
主世帯	83,604	52,922	45,669	16,710	21,478	1,022	6,459
持ち家	48,140	38,589	32,026	12,575	15,029	722	3,700
公営・公団・公社の借家	4,654	3,249	3,091	684	1,272	79	1,056
民営の借家	28,054	9,956	9,452	3,080	4,504	210	1,658
給与住宅	2,756	1,128	1,100	371	673	11	45
間借り	859	431	410	96	196	10	108
住宅に住む一般世帯人員	192,488	160,358	129,643	33,612	78,231	2,362	15,438
主世帯	190,756	159,070	128,430	33,420	77,504	2,337	15,169
持ち家	127,817	117,868	89,511	25,150	54,271	1,643	8,447
公営・公団・公社の借家	10,844	9,413	8,879	1,368	4,755	191	2,565
民営の借家	47,004	28,345	26,709	6,160	16,027	478	4,044
給与住宅	5,091	3,444	3,331	742	2,451	25	113
間借り	1,732	1,288	1,213	192	727	25	269

住宅の所有の関係(5区分)／ 世帯の家族類型(16区分)	A 親族世帯						
	総数	II 核家族以外の世帯					
		夫婦と 両親から 成る世帯	夫婦と ひとり親か ら成る世帯	夫婦、子供 と両親から 成る世帯	夫婦、子供と ひとり親か ら成る世帯	夫婦と他の 親族(親子 を含まない) から成る 世帯	夫婦、子供 と他の親族 (親を含ま ない)から 成る世帯
住宅に住む一般世帯数	7,274	293	1,155	917	2,362	166	575
主世帯	7,253	293	1,153	915	2,359	165	574
持ち家	6,563	286	1,082	904	2,258	140	525
公営・公団・公社の借家	158	2	14	1	24	6	8
民営の借家	504	3	50	9	67	17	38
給与住宅	28	2	7	1	10	2	3
間借り	21	-	2	2	3	1	1
住宅に住む一般世帯人員	30,715	1,172	3,465	5,385	10,965	545	2,614
主世帯	30,640	1,172	3,459	5,375	10,950	542	2,610
持ち家	28,357	1,144	3,246	5,314	10,493	459	2,385
公営・公団・公社の借家	534	8	42	7	112	22	38
民営の借家	1,636	12	150	49	301	55	174
給与住宅	113	8	21	5	44	6	13
間借り	75	-	6	10	15	3	4

住宅の所有の関係(5区分)／ 世帯の家族類型(16区分)	A 親族世帯				B 非親族世帯	C 単独世帯	(再掲) 3世代世帯
	II その他の親族世帯						
	夫婦、親と 他の親族 (子供を含ま ない)から 成る世帯	夫婦、子供、 親と他の 親族から 成る世帯	兄弟姉妹 のみから 成る世帯	他に分類 されない 親族世帯			
住宅に住む一般世帯数	95	300	426	985	698	30,410	4,846
主世帯	94	299	424	977	687	29,993	4,837
持ち家	89	288	250	741	198	9,352	4,517
公営・公団・公社の借家	-	2	30	71	16	1,389	90
民営の借家	5	8	144	163	459	17,638	216
給与住宅	-	1	-	2	14	1,614	14
間借り	1	1	2	8	11	417	9
住宅に住む一般世帯人員	453	1,958	879	3,279	1,716	30,410	23,367
主世帯	448	1,952	875	3,257	1,689	29,993	23,326
持ち家	425	1,885	520	2,486	595	9,352	22,000
公営・公団・公社の借家	-	12	62	231	42	1,389	359
民営の借家	23	48	293	531	1,019	17,638	903
給与住宅	-	7	-	9	33	1,614	64
間借り	5	6	4	22	27	417	41

※ 家族の世帯類型不詳を含む
(資料)総務省統計局 平成22年「国勢調査報告」

20 従業・通学時の世帯の状況(14区分)、通勤・通学者数(5区分)別住宅に住む一般世帯数及び就業・通学(4区分)別住宅に住む一般世帯人員

通勤・通学者数(5区分) /就業・通学(4区分)		住宅に 住む一般 世帯数	通勤・ 通学者が 0人	1人	2人	3人	4人以上	住宅に 住む一般 世帯人員	自宅 就業者	通勤者	通学者	その他	
総 数		80,061	24,566	28,653	13,553	7,737	5,552	188,058	13,515	76,979	25,558	72,006	
通勤・通学者のみの世帯	総 数	26,892	-	14,844	5,431	3,122	3,495	49,907	-	38,102	11,805	-	
	通勤者のみ	18,557	-	11,575	4,865	1,521	596	28,322	-	28,322	-	-	
	通学者のみ	3,300	-	3,269	29	2	-	3,333	-	-	3,333	-	
	通勤者と通学者の いる世帯	5,035	-	-	537	1,599	2,899	18,252	-	9,780	8,472	-	
	うち12歳未満 通学者あり	2,122	-	-	166	525	1,431	8,121	-	3,962	4,159	-	
総 数		53,169	24,566	13,809	8,122	4,615	2,057	138,151	13,515	38,877	13,753	72,006	
その他の世帯	高齢者のみ		19,228	12,678	3,644	1,301	729	876	39,368	2,982	10,131	2,097	24,158
		うち1人	11,466	6,724	2,539	1,023	574	606	20,393	707	7,532	1,395	10,759
	高齢者と 幼児のみ		147	-	6	45	55	41	808	22	313	127	346
		うち高齢者 1人	97	-	2	31	38	26	503	6	215	80	202
	高齢者と幼児 と女性のみ	274	12	98	88	61	15	1,544	58	362	156	968	
	高齢者と 女性のみ	3,491	1,527	896	603	321	144	11,508	1,438	2,638	1,020	6,412	
	幼児のみ	2,073	-	129	1,210	516	218	7,629	-	4,053	970	2,606	
	幼児と 女性のみ	3,993	89	2,689	874	269	72	14,996	109	4,273	1,278	9,336	
	女性のみ	10,432	2,484	3,569	2,120	1,812	447	26,070	773	10,148	4,947	10,202	
	そ の 他	13,531	7,776	2,778	1,881	852	244	36,228	8,133	6,959	3,158	17,978	

※ 旧甲府市分のみの集計
(資料)総務省統計局 平成17年「国勢調査報告」

21 産業(大分類)、年齢(5歳階級)、男女別15歳以上就業者数及び平均年齢

男女・年齢 (5歳階級)/区分	総 数										
	総 数	A		B	C	D	E	F	G	H	I
		農業・林業	うち農業	漁 業	鉱 業	建設業	製造業	電気・ガス・ 熱供給・ 水道業	情報 通信業	運輸業・ 郵便業	卸売・ 小売業
総 数	89,232	2,327	2,256	4	22	6,256	14,324	665	1,630	3,275	17,088
総数(男)	50,957	1,376	1,315	2	15	5,242	10,008	531	1,154	2,736	8,772
総数(女)	38,275	951	941	2	7	1,014	4,316	134	476	539	8,316
15～19歳											
総 数	1,040	5	4	0	0	44	92	10	1	17	257
男	527	4	3	-	-	40	66	9	1	14	108
女	513	1	1	-	-	4	26	1	-	3	149
20～24歳											
総 数	5,507	25	22	0	0	167	659	25	104	133	1,249
男	2,870	20	17	-	-	145	430	14	59	110	631
女	2,637	5	5	-	-	22	229	11	45	23	618
25～29歳											
総 数	7,357	45	41	0	1	411	1,182	25	231	229	1,451
男	3,981	32	28	-	1	343	839	18	120	181	781
女	3,376	13	13	-	-	68	343	7	111	48	670
30～34歳											
総 数	8,618	57	48	1	2	613	1,500	71	249	267	1,643
男	5,018	43	35	-	2	525	1,063	58	179	226	934
女	3,600	14	13	1	-	88	437	13	70	41	709
35～39歳											
総 数	9,989	75	61	0	2	813	2,059	118	283		1,847
男	6,104	50	37	-	2	690	1,483	94	199	298	1,044
女	4,238	25	24	-	-	123	576	24	84	55	803
40～44歳											
総 数	10,106	62	53	0	3	730	2,140	111	246	380	1,745
男	5,987	36	31	-	1	603	1,597	90	185	308	940
女	4,119	26	22	-	2	127	543	21	61	72	805
45～49歳											
総 数	9,679	82	72	1	2	609	1,767	114	171	364	1,686
男	5,434	47	39	1	2	504	1,336	92	126	289	764
女	4,245	35	33	-	-	105	431	22	45	75	922
50～54歳											
総 数	8,987	117	112	0	4	636	1,386	96	134	402	1,717
男	4,996	62	57	-	1	520	949	81	100	338	776
女	3,991	55	55	-	3	116	437	15	34	64	941
55～59歳											
総 数	8,765	187	182	1	3	761	1,309	61	114	379	1,665
男	4,925	94	89	-	2	643	862	48	99	317	737
女	3,840	93	93	1	1	118	447	13	15	62	928
60～64歳											
総 数	8,434	346	342	1	3	765	1,058	27	69	438	1,645
男	4,832	197	194	1	2	657	619	22	62	376	788
女	3,602	149	148	-	1	108	439	5	7	62	857
65～69歳											
総 数	4,836	338	334	0	1	421	620	4	16	217	938
男	2,913	197	194	-	1	347	385	3	14	193	527
女	1,923	141	140	-	-	74	235	1	2	24	411
70～74歳											
総 数	2,858	374	373	0	0	200	314	3	4	65	632
男	1,722	221	220	-	-	155	212	2	3	57	379
女	1,136	153	153	-	-	45	102	1	1	8	253
75～79歳											
総 数	1,532	309	308	0	0	68	145	0	4	24	337
男	953	184	183	-	-	58	104	-	3	22	211
女	579	125	125	-	-	10	41	-	1	2	126
80～84歳											
総 数	811	213	212	0	0	13	70	0	4	7	178
男	477	129	128	-	-	8	47	-	4	7	96
女	334	84	84	-	-	5	23	-	-	-	82
85歳以上											
総 数	360	92	92	0	1	5	23	0	0	0	98
男	218	60	60	-	1	4	16	-	-	-	56
女	142	32	32	-	-	1	7	-	-	-	42
平均年齢											
総 数	46.6	65.0	65.6	49.5	50.6	48.1	45.2	43.7	40.4	48.0	46.6
男	46.9	64.6	65.6	54.5	50.0	47.9	44.8	44.0	41.9	48.2	46.5
女	46.1	65.4	65.7	44.5	51.9	48.8	46.2	42.6	36.8	46.6	46.7
(再掲)											
65歳以上											
総 数	10,397	1,326	1,319	0	2	707	1,172	7	28	313	2,183
男	6,283	791	785	-	2	572	764	5	24	279	1,269
女	4,114	535	534	-	-	135	408	2	4	34	914
65～74歳											
総 数	7,694	712	707	0	1	621	934	7	20	282	1,570
男	4,635	418	414	-	1	502	597	5	17	250	906
女	3,059	294	293	-	-	119	337	2	3	32	664
75歳以上											
総 数	2,703	614	612	0	1	86	238	0	8	31	613
男	1,648	373	371	-	1	70	167	-	7	29	363
女	1,055	241	241	-	-	16	71	-	1	2	250

男女・年齢 (5歳階級)/区分	総 数										
	J	K	L	M	N	O	P	Q	R	S	T
	金融業・ 保険業	不動産業・ 物品買貨業	学術研究・ 専門技術サー ビス業	宿泊業・ 飲食サービ ス業	生活関連サー ビス業・娯楽 業	教育・ 学習支援業	医療・福祉	複合サービ ス事業	サービス業 (他に分類さ れないもの)	公務(他に分 類されるもの を除く)	分類不能の 産業
総 数	2,918	1,708	2,679	6,555	3,730	5,047	9,902	512	4,797	3,705	2,088
総数(男)	1,541	1,031	1,779	2,716	1,601	2,316	2,901	297	3,082	2,690	1,167
総数(女)	1,377	677	900	3,839	2,129	2,731	7,001	215	1,715	1,015	921
15～19歳											
総 数	4	3	4	371	64	34	30	2	27	3	72
男	1	2	1	173	26	18	11	-	17	3	33
女	3	1	3	198	38	16	19	2	10	-	39
20～24歳											
総 数	159	69	66	916	396	295	725	42	146	141	190
男	63	38	35	513	201	126	158	26	105	91	105
女	96	31	31	403	195	169	567	16	41	50	85
25～29歳											
総 数	274	87	197	399	361	358	1,196	61	315	330	204
男	127	50	105	188	173	149	324	37	192	216	105
女	147	37	92	211	188	209	872	24	123	114	99
30～34歳											
総 数	276	111	274	470	314	498	1,198	57	404	418	195
男	111	63	189	222	147	204	341	39	283	276	113
女	165	48	85	248	167	294	857	18	121	142	82
35～39歳											
総 数	375	135	336	606	342	551	1,203	58	478	482	226
男	198	90	211	241	136	216	347	35	308	326	136
女	177	45	125	365	206	335	856	23	170	156	90
40～44歳											
総 数	423	120	327	565	348	622	1,053	51	459	510	211
男	232	73	198	227	160	264	283	24	292	353	121
女	191	47	129	338	188	358	770	27	167	157	90
45～49歳											
総 数	434	128	314	528	278	800	1,122	80	469	547	183
男	246	68	191	186	106	361	305	40	265	407	98
女	188	60	123	342	172	439	817	40	204	140	85
50～54歳											
総 数	367	139	272	503	309	700	1,044	48	423	534	156
男	214	73	167	186	107	334	277	28	252	438	93
女	153	66	105	317	202	366	767	20	171	96	63
55～59歳											
総 数	284	152	302	607	310	514	908	50	548	423	187
男	166	88	216	204	105	243	280	31	333	357	100
女	118	64	86	403	205	271	628	19	215	66	87
60～64歳											
総 数	188	232	283	710	385	377	753	42	742	209	161
男	104	152	218	225	168	224	250	21	492	156	98
女	84	80	65	485	217	153	503	21	250	53	63
65～69歳											
総 数	71	178	137	493	276	148	339	9	443	68	119
男	39	125	113	181	116	95	153	5	308	41	70
女	32	53	24	312	160	53	186	4	135	27	49
70～74歳											
総 数	34	128	64	247	209	86	176	8	209	24	81
男	20	83	55	109	85	47	84	7	142	15	46
女	14	45	9	138	124	39	92	1	67	9	35
75～79歳											
総 数	16	116	59	94	95	37	79	4	86	12	47
男	10	71	42	43	52	18	42	4	58	8	23
女	6	45	17	51	43	19	37	-	28	4	24
80～84歳											
総 数	11	67	32	34	30	17	59	0	32	4	40
男	9	31	27	15	13	10	37	-	21	3	20
女	2	36	5	19	17	7	22	-	11	1	20
85歳以上											
総 数	2	43	12	12	13	10	17	0	16	0	16
男	1	24	11	3	6	7	9	-	14	-	6
女	1	19	1	9	7	3	8	-	2	-	10
平均年齢											
総 数	44.5	55.1	48.0	44.7	46.6	45.5	43.8	43.3	50.3	44.5	45.5
男	45.7	55.3	49.5	42.3	45.7	46.9	45.9	43.2	50.4	45.2	45.6
女	43.1	54.6	45.1	46.4	47.2	44.3	43.0	43.6	50.0	42.4	45.3
(再掲)											
65歳以上											
総 数	134	532	304	880	623	298	670	21	786	108	303
男	79	334	248	351	272	177	325	16	543	67	165
女	55	198	56	529	351	121	345	5	243	41	138
65～74歳											
総 数	105	306	201	740	485	234	515	17	652	92	200
男	59	208	168	290	201	142	237	12	450	56	116
女	46	98	33	450	284	92	278	5	202	36	84
75歳以上											
総 数	29	226	103	140	138	64	155	4	134	16	103
男	20	126	80	61	71	35	88	4	93	11	49
女	9	100	23	79	67	29	67	-	41	5	54

※「役員」を含む。

(資料)総務省統計局 平成22年「国勢調査報告」

22 産業(大分類)、従業上の地位(7区分)、男女別15歳以上就業者数

男女・産業 (大分類)／種類	総 数										
	総 数	雇 用 者				役員	雇人の ある業主	雇人の ない業主	家族 従業者	家庭 内職者	
		総数	正規の職員 ・従業員	労働者派遣 事業所の派 遣社員	パート・アル バイト・その 他						
総 数	89,232	68,171	43,851	2,114	22,206	5,982	2,731	7,438	4,226	176	
男	50,957	37,534	30,118	1,011	6,405	4,441	2,240	5,679	767	17	
女	38,275	30,637	13,733	1,103	15,801	1,541	491	1,759	3,459	159	
A 農業・林業	総 数	2,327	253	126	6	121	27	121	1,075	851	0
	男	1,376	167	99	6	62	22	113	951	123	-
	女	951	86	27	-	59	5	8	124	728	-
	うち農業										
	総 数	2,256	193	73	3	117	23	120	1,071	849	0
	男	1,315	115	53	3	59	18	112	947	123	-
女	941	78	20	-	58	5	8	124	726	-	
B 漁 業	総 数	4	2	1	1	0	0	0	1	1	0
	男	2	1	-	1	-	-	-	1	-	-
	女	2	1	1	-	-	-	-	-	1	-
C 鉱 業	総 数	22	15	15	0	0	7	0	0	0	0
	男	15	9	9	-	-	6	-	-	-	-
	女	7	6	6	-	-	1	-	-	-	-
D 建設業	総 数	6,256	3,868	3,222	61	585	948	333	838	269	0
	男	5,242	3,239	2,820	22	397	739	328	837	99	-
	女	1,014	629	402	39	188	209	5	1	170	-
E 製造業	総 数	14,324	11,837	8,480	914	2,443	976	231	745	382	153
	男	10,008	8,253	6,984	559	710	758	216	681	85	15
	女	4,316	3,584	1,496	355	1,733	218	15	64	297	138
F 電気・ガス・熱供給・水道業	総 数	665	655	618	4	33	10	0	0	0	0
	男	531	522	513	-	9	9	-	-	-	-
	女	134	133	105	4	24	1	-	-	-	-
G 情報通信業	総 数	1,630	1,431	1,182	87	162	100	8	80	11	0
	男	1,154	992	907	33	52	89	6	65	2	-
	女	476	439	275	54	110	11	2	15	9	-
H 運輸業・郵便業	総 数	3,275	2,991	2,014	98	879	132	17	116	18	0
	男	2,736	2,493	1,859	78	556	107	16	114	5	-
	女	539	498	155	20	323	25	1	2	13	-
I 卸売・小売業	総 数	17,088	12,547	6,693	203	5,651	1,821	493	1,281	941	0
	男	8,772	5,901	4,565	59	1,277	1,291	401	1,001	173	-
	女	8,316	6,646	2,128	144	4,374	530	92	280	768	-
J 金融・保険業	総 数	2,918	2,661	2,164	54	443	120	18	98	21	0
	男	1,541	1,366	1,299	6	61	95	16	59	5	-
	女	1,377	1,295	865	48	382	25	2	39	16	-
K 不動産業・物品賃貸業	総 数	1,708	834	552	17	265	411	39	334	90	0
	男	1,031	481	357	10	114	287	29	221	13	-
	女	677	353	195	7	151	124	10	113	77	-

男女・産業 (大分類)／種類	総 数										
	総 数	雇 用 者				役員	雇人の ある業主	雇人の ない業主	家族 従業者	家庭 内職者	
		総数	正規の職員 ・従業員	労働者派遣 事業所の派 遣社員	パート・アル バイト・その 他						
L 学術研究・専門技術サービス業											
	総 数	2,679	1,563	1,232	44	287	236	225	460	195	0
	男	1,779	982	882	19	81	185	210	379	23	-
	女	900	581	350	25	206	51	15	81	172	-
M 宿泊業・飲食サービス業											
	総 数	6,555	4,627	1,154	69	3,404	207	482	601	638	0
	男	2,716	1,793	788	28	977	135	332	350	106	-
	女	3,839	2,834	366	41	2,427	72	150	251	532	-
N 生活関連サービス業・娯楽業											
	総 数	3,730	2,405	991	35	1,379	183	205	631	298	8
	男	1,601	1,013	580	13	420	126	118	291	53	-
	女	2,129	1,392	411	22	959	57	87	340	245	8
O 教育・学習支援業											
	総 数	5,047	4,492	3,183	43	1,266	63	73	381	38	0
	男	2,316	2,137	1,740	17	380	47	29	98	5	-
	女	2,731	2,355	1,443	26	886	16	44	283	33	-
P 医療・福祉											
	総 数	9,902	8,831	5,984	186	2,661	277	333	210	250	0
	男	2,901	2,257	1,880	28	349	167	293	163	21	-
	女	7,001	6,574	4,104	158	2,312	110	40	47	229	-
Q 複合サービス事業											
	総 数	512	490	364	6	120	16	4	0	2	0
	男	297	277	253	3	21	16	4	-	-	-
	女	215	213	111	3	99	-	-	-	2	-
R サービス業(他に分類されないもの)											
	総 数	4,797	3,744	2,173	150	1,421	395	102	393	148	15
	男	3,082	2,305	1,666	60	579	321	95	318	41	2
	女	1,715	1,439	507	90	842	74	7	75	107	13
S 公務(他に分類されるものを除く)											
	総 数	3,705	3,704	3,100	19	585	0	0	0	0	0
	男	2,690	2,689	2,514	5	170	-	-	-	-	-
	女	1,015	1,015	586	14	415	-	-	-	-	-
T 分類不能の産業											
	総 数	2,088	1,221	603	117	501	53	47	194	73	0
	男	1,167	657	403	64	190	41	34	150	13	-
	女	921	564	200	53	311	12	13	44	60	-
(再 掲)											
第1次産業											
	総 数	2,331	255	127	7	121	27	121	1,076	852	0
	男	1,378	168	99	7	62	22	113	952	123	-
	女	953	87	28	-	59	5	8	124	729	-
第2次産業											
	総 数	20,602	15,720	11,717	975	3,028	1,931	564	1,583	651	153
	男	15,265	11,501	9,813	581	1,107	1,503	544	1,518	184	15
	女	5,337	4,219	1,904	394	1,921	428	20	65	467	138
第3次産業											
	総 数	64,211	50,975	31,404	1,015	18,556	3,971	1,999	4,585	2,650	23
	男	33,147	25,208	19,803	359	5,046	2,875	1,549	3,059	447	2
	女	31,064	25,767	11,601	656	13,510	1,096	450	1,526	2,203	21

(資料)総務省統計局 平成22年「国勢調査報告」

23 労働力状態(8区分)、年齢(5歳階級)、男女別15歳以上人口(雇用者一特掲)

男女、年齢 /区分 (5歳階級)	総数 1)	労働力人口					
		総数	就業者				
			総数	主に仕事	家事の ほか仕事	通学のかたわら 仕事	休業者
総数	171,577	95,537	89,232	74,174	11,574	2,099	1,385
総数(男)	83,151	55,168	50,957	48,247	750	1,244	716
総数(女)	88,426	40,369	38,275	25,927	10,824	855	669
15～19歳							
総数	9,836	1,221	1,040	375	39	620	6
男	5,321	641	527	223	15	288	1
女	4,515	580	513	152	24	332	5
20～24歳							
総数	10,716	6,096	5,507	3,982	137	1,329	59
男	5,879	3,206	2,870	1,969	22	856	23
女	4,837	2,890	2,637	2,013	115	473	36
25～29歳							
総数	10,508	7,995	7,357	6,779	349	90	139
男	5,360	4,344	3,981	3,878	22	63	18
女	5,148	3,651	3,376	2,901	327	27	121
30～34歳							
総数	12,264	9,231	8,618	7,720	672	28	198
男	6,242	5,402	5,018	4,946	23	20	29
女	6,022	3,829	3,600	2,774	649	8	169
35～39歳							
総数	14,565	11,045	10,342	8,984	1,196	7	155
男	7,475	6,527	6,104	6,034	26	3	41
女	7,090	4,518	4,238	2,950	1,170	4	114
40～44歳							
総数	13,794	10,724	10,106	8,722	1,294	10	80
男	7,236	6,370	5,987	5,921	27	4	35
女	6,558	4,354	4,119	2,801	1,267	6	45
45～49歳							
総数	12,636	10,250	9,679	8,221	1,383	3	72
男	6,490	5,801	5,434	5,353	32	1	48
女	6,146	4,449	4,245	2,868	1,351	2	24
50～54歳							
総数	11,614	9,439	8,987	7,636	1,286	3	62
男	5,860	5,309	4,996	4,933	22	3	38
女	5,754	4,130	3,991	2,703	1,264	-	24
55～59歳							
総数	12,332	9,310	8,765	7,396	1,267	0	102
男	6,067	5,327	4,925	4,810	45	-	70
女	6,265	3,983	3,840	2,586	1,222	-	32
60～64歳							
総数	14,359	9,136	8,434	6,826	1,460	3	145
男	6,948	5,393	4,832	4,607	107	2	116
女	7,411	3,743	3,602	2,219	1,353	1	29
65～69歳							
総数	12,415	5,246	4,836	3,670	1,043	2	121
男	5,794	3,249	2,913	2,669	140	2	102
女	6,621	1,997	1,923	1,001	903	-	19
70～74歳							
総数	11,114	3,021	2,858	2,011	727	2	118
男	5,031	1,858	1,722	1,491	134	2	95
女	6,083	1,163	1,136	520	593	-	23
75～79歳							
総数	10,080	1,614	1,532	1,086	390	0	56
男	4,280	1,021	953	839	66	-	48
女	5,800	593	579	247	324	-	8
80～84歳							
総数	8,021	842	811	540	226	1	44
男	3,105	497	477	402	44	-	31
女	4,916	345	334	138	182	1	13
85歳以上							
総数	7,323	367	360	226	105	1	28
男	2,063	223	218	172	25	-	21
女	5,260	144	142	54	80	1	7
(再掲)65歳以上							
総数	48,953	11,090	10,397	7,533	2,491	6	367
男	20,273	6,848	6,283	5,573	409	4	297
女	28,680	4,242	4,114	1,960	2,082	2	70
65～74歳							
総数	23,529	8,267	7,694	5,681	1,770	4	239
男	10,825	5,107	4,635	4,160	274	4	197
女	12,704	3,160	3,059	1,521	1,496	-	42
75歳以上							
総数	25,424	2,821	2,701	1,852	721	0	128
男	9,448	1,741	1,648	1,413	135	-	100
女	15,976	1,080	1,053	439	586	-	28

男女、年齢 /区分 (5歳階級)	労働力人口						非労働力人口				
	(再掲) 雇 用 者 2)						完全 失業者	総 数	家 事	通 学	その他
	総 数	主に仕事	家事の ほか仕事	通学のかたわら 仕事	休業者						
総数	74,153	63,059	8,103	2,042	949	6,305	65,914	29,661	11,607	24,646	
総数(男)	41,975	40,016	394	1,217	348	4,211	22,176	2,949	6,499	12,728	
総数(女)	32,178	23,043	7,709	825	601	2,094	43,738	26,712	5,108	11,918	
15～19歳											
総数	996	353	33	604	6	181	8,062	60	7,942	60	
男	505	209	11	284	1	114	4,348	14	4,297	37	
女	491	144	22	320	5	67	3,714	46	3,645	23	
20～24歳											
総数	5,347	3,878	112	1,300	57	589	3,591	316	3,168	107	
男	2,776	1,900	14	841	21	336	2,046	30	1,948	68	
女	2,571	1,978	98	459	36	253	1,545	286	1,220	39	
25～29歳											
総数	7,011	6,504	288	88	131	638	1,337	886	297	154	
男	3,774	3,681	15	63	15	363	307	15	173	119	
女	3,237	2,823	273	25	116	275	1,030	871	124	35	
30～34歳											
総数	7,978	7,203	563	25	187	613	1,901	1,650	72	179	
男	4,614	4,556	15	18	25	384	182	17	30	135	
女	3,364	2,647	548	7	162	229	1,719	1,633	42	44	
35～39歳											
総数	9,381	8,219	1,015	5	142	703	2,353	2,059	36	258	
男	5,488	5,440	17	1	30	423	252	41	16	195	
女	3,893	2,779	998	4	112	280	2,101	2,018	20	63	
40～44歳											
総数	8,950	7,803	1,071	10	66	618	2,006	1,749	21	236	
男	5,261	5,217	17	4	23	383	211	35	9	167	
女	3,689	2,586	1,054	6	43	235	1,795	1,714	12	69	
45～49歳											
総数	8,487	7,284	1,144	2	57	571	1,630	1,366	13	251	
男	4,731	4,677	20	-	34	367	217	39	6	172	
女	3,756	2,607	1,124	2	23	204	1,413	1,327	7	79	
50～54歳											
総数	7,649	6,600	1,003	3	43	452	1,625	1,352	2	271	
男	4,222	4,183	12	3	24	313	231	36	2	193	
女	3,427	2,417	991	-	19	139	1,394	1,316	-	78	
55～59歳											
総数	7,106	6,128	909	0	69	545	2,480	1,979	4	497	
男	3,946	3,889	17	-	40	402	420	91	4	325	
女	3,160	2,239	892	-	29	143	2,060	1,888	-	172	
60～64歳											
総数	6,155	5,143	938	3	71	702	4,683	3,319	5	1,359	
男	3,478	3,370	59	2	47	561	1,245	324	2	919	
女	2,677	1,773	879	1	24	141	3,438	2,995	3	440	
65～69歳											
総数	2,936	2,341	540	1	54	410	6,732	3,835	6	2,891	
男	1,815	1,690	83	1	41	336	2,329	564	1	1,764	
女	1,121	651	457	-	13	74	4,403	3,271	5	1,127	
70～74歳											
総数	1,284	950	297	0	37	163	7,692	3,765	6	3,921	
男	785	694	66	-	25	136	2,983	587	1	2,395	
女	499	256	231	-	12	27	4,709	3,178	5	1,526	
75～79歳											
総数	535	407	118	0	10	82	8,126	3,479	16	4,631	
男	361	329	24	-	8	68	3,114	540	4	2,570	
女	174	78	94	-	2	14	5,012	2,939	12	2,061	
80～84歳											
総数	241	179	49	1	12	31	6,925	2,466	11	4,448	
男	156	131	16	-	9	20	2,505	410	2	2,093	
女	85	48	33	1	3	11	4,420	2,056	9	2,355	
85歳以上											
総数	97	67	23	0	7	7	6,771	1,380	8	5,383	
男	63	50	8	-	5	5	1,786	206	4	1,576	
女	34	17	15	-	2	2	4,985	1,174	4	3,807	
(再掲)65歳以上											
総数	5,093	3,944	1,027	2	120	693	36,246	14,925	47	21,274	
男	3,180	2,894	197	1	88	565	12,717	2,307	12	10,398	
女	1,913	1,050	830	1	32	128	23,529	12,618	35	10,876	
65～74歳											
総数	4,220	3,291	837	1	91	573	14,424	7,600	12	6,812	
男	2,600	2,384	149	1	66	472	5,312	1,151	2	4,159	
女	1,620	907	688	-	25	101	9,112	6,449	10	2,653	
75歳以上											
総数	873	653	190	1	29	120	21,822	7,325	35	14,462	
男	580	510	48	-	22	93	7,405	1,156	10	6,239	
女	293	143	142	1	7	27	14,417	6,169	25	8,223	

1) 労働力状態「不詳」を含む。

2) 「役員」を含む。

(資料)総務省統計局 平成22年「国勢調査報告」

24 世帯の経済構成(12区分)別一般世帯数、一般世帯人員、親族人員及び1世帯当たり親族人員

世帯の経済構成(12区分)／人員	一般世帯数	一般世帯人員	親族人員	1世帯当たり親族人員
総 数	80,695	188,890	188,445	2.34
I 農林漁業就業者世帯	747	1,755	1,754	2.35
(1) 農林漁業・業主世帯	648	1,533	1,533	2.37
(2) 農林漁業・雇用者世帯	99	222	221	2.23
II 農林漁業・非農林漁業就業者混合世帯	658	2,663	2,659	4.04
(3) 農林漁業・業主混合世帯	400	1,621	1,620	4.05
(4) 農林漁業・雇用者混合世帯	78	284	282	3.62
(5) 非農林漁業・業主混合世帯	37	147	146	3.95
(6) 非農林漁業・雇用者混合世帯	143	611	611	4.27
III 非農林漁業就業者世帯	54,521	147,581	147,226	2.70
(7) 非農林漁業・業主世帯	6,416	15,749	15,707	2.45
(8) 非農林漁業・雇用者世帯	43,981	116,947	116,654	2.65
(9) 非農林漁業・業主・雇用者世帯 (世帯の主な就業者が業主)	3,192	11,566	11,552	3.62
(10) 非農林漁業・業主・雇用者世帯 (世帯の主な就業者が雇用者)	932	3,319	3,313	3.55
IV 非就業者世帯	24,138	35,382	35,304	1.46
V 分類不能の世帯	631	1,509	1,502	2.38

※ 旧甲府市分のみを集計

(資料)総務省統計局 平成17年「国勢調査報告」

25 産業別人口の推移

産業大分類／年		平成17年	平成22年
総 数		91,232	89,232
一次	A 農 業・林 業	2,169	2,327
	うち 農 業	2,118	2,256
	B 漁 業	6	4
小 計		2,175	2,331
二次	C 鉱 業	14	22
	D 建 設 業	7,406	6,256
	E 製 造 業	15,704	14,324
小 計		23,124	20,602
三次	F 電気・ガス・熱供給・水道業	568	665
	G 情報通信業	2,216	1,630
	H 運輸業・郵便業	2,825	3,275
	I 卸売・小売業	18,243	17,088
	J 金融・保険業	2,855	2,918
	K 不動産業・物品賃貸業	1,404	1,708
	L 学術研究・専門技術サービス業	-	2,679
	M 宿泊業・飲食サービス業	5,995	6,555
	N 生活関連サービス業・娯楽業	-	3,730
	O 教育・学習支援業	5,125	5,047
	P 医療・福祉	8,235	9,902
	Q 複合サービス事業	599	512
	R サービス業(他に分類されないもの)	13,018	4,797
S 公務(他に分類されないもの)	3,790	3,705	
小 計		64,873	64,211
T	分類不能の産業	1,060	2,088

※15歳以上就業者数

※平成14年に日本標準産業分類が改訂されたため、平成17年以降の推移を掲載することとした。

※ 平成17年は旧甲府市分のみを集計

(資料)総務省統計局 平成22年「国勢調査報告」

26 常住地又は従業地による産業(大分類)別15歳以上就業者数

産業(大分類)／区分	常住地による15歳以上就業者数					従業地による15歳以上就業者数		
	総数	自宅で従業	自宅外の自市で従業	県内他市町村で従業	他県で従業	総数	県内他市町村に常住	他県に常住
総数	91,232	13,556	54,406	22,206	1,064	112,823	43,364	1,497
A 農業	2,118	1,760	228	126	4	2,046	56	2
B 林業	51	-	28	23	-	52	23	1
C 漁業	6	3	2	1	-	5	-	-
D 鉱業	14	2	2	10	-	7	3	-
E 建設業	7,406	1,210	4,355	1,731	110	9,811	4,013	233
F 製造業	15,704	2,254	6,978	6,328	144	15,188	5,712	244
G 電気・ガス・熱供給・水道業	568	-	418	141	9	899	464	17
H 情報通信業	2,216	87	1,764	274	91	4,028	2,102	75
I 運輸業	2,825	110	1,408	1,166	141	3,084	1,481	85
J 卸売・小売業	18,243	3,186	11,277	3,601	179	23,383	8,685	235
K 金融・保険業	2,855	174	2,278	370	33	4,950	2,415	83
L 不動産業	1,404	469	824	99	12	1,792	469	30
M 飲食店、宿泊業	5,995	1,068	3,865	1,033	29	6,542	1,577	32
N 医療、福祉	8,235	563	5,526	2,099	47	10,687	4,543	55
O 教育、学習支援業	5,125	389	3,519	1,144	73	6,261	2,174	179
P 複合サービス事業	599	4	318	273	4	657	331	4
Q サービス業(ほかに分類されないもの)	13,018	2,207	7,703	2,950	158	16,393	6,320	163
R 公務(他に分類されないもの)	3,790	4	3,063	704	19	5,712	2,602	43
S 分類不能の産業	1,060	66	850	133	11	1,326	394	16

※ 旧甲府市分のみ集計

(資料)総務省統計局 平成17年「国勢調査報告」

27 昼間人口

人口／年	単位	昭和60年	平成2年	平成7年	平成12年	平成17年	
昼間人口	人	230,193	232,466	235,880	230,439	225,175	
流出入状況	夜間人口	人	202,405	200,626	201,124	196,108	194,163
	常住人口	人	43,375	50,977	56,420	57,366	55,690
	流入人口	人	15,587	19,137	21,664	23,035	24,678
	流出人口	人	27,788	31,840	34,756	34,331	31,012
常住人口に対する昼間人口の割合	%	113.7	115.9	117.3	117.5	116.0	

※昼間・夜間(常住)人口には流出入状況「不詳」を含む。

※ 旧甲府市分のみ集計

(資料)総務省統計局 平成17年「国勢調査報告」

28 常住地又は従業地・通学地による年齢(5歳階級)、男女別人口及び15歳以上就業者数

男女, 年齢/区分 (5歳階級)	常住地による人口						常住地による就業者数			
	総数 (夜間 人口)	従業も 通学も して いない	自宅で 従業	自宅外の 自市で 従業・ 通学	県内他 市町村で 従業・ 通学	他県で 従業・ 通学	総数	うち 自宅外の 自市で 従業	うち 県内他 市町村で 従業	うち 他県で 従業
総数	194,163	71,135	13,556	79,427	23,135	1,543	91,232	54,406	22,206	1,064
総数(男)	95,496	24,395	7,643	43,418	15,355	1,145	53,121	29,785	14,803	890
総数(女)	98,667	46,740	5,913	36,009	7,780	398	38,111	24,621	7,403	174
15歳未満										
総数	25,495	11,174	-	14,259	53	9	-	-	-	-
男	13,178	5,774	-	7,371	27	6	-	-	-	-
女	12,317	5,400	-	6,888	26	3	-	-	-	-
15～19歳										
総数	10,222	460	13	8,300	949	166	1,325	1,030	274	8
男	5,497	232	11	4,417	566	80	704	531	159	3
女	4,725	228	2	3,883	383	86	621	499	115	5
20～24歳										
総数	12,203	1,365	130	7,606	1,891	327	6,458	4,543	1,728	57
男	6,862	576	82	4,396	1,071	184	3,367	2,269	980	36
女	5,341	789	48	3,210	820	143	3,091	2,274	748	21
25～29歳										
総数	12,048	2,265	276	5,871	2,783	100	8,696	5,589	2,755	76
男	6,259	632	180	3,127	1,745	62	4,898	2,946	1,725	47
女	5,789	1,633	96	2,744	1,038	38	3,798	2,643	1,030	29
30～34歳										
総数	14,263	3,500	573	6,191	3,189	83	9,928	6,100	3,184	71
男	7,338	685	359	3,586	2,123	56	6,070	3,542	2,119	50
女	6,925	2,815	214	2,605	1,066	27	3,858	2,558	1,065	21
35～44歳										
総数	25,863	5,703	1,556	11,850	5,629	238	19,230	11,815	5,625	234
男	13,444	1,230	901	6,555	3,927	207	11,570	6,540	3,925	204
女	12,419	4,473	655	5,295	1,702	31	7,660	5,275	1,700	30
45～54歳										
総数	23,832	4,601	2,406	11,453	4,438	325	18,614	11,447	4,437	324
男	11,891	1,086	1,299	5,895	2,904	293	10,386	5,891	2,903	293
女	11,941	3,515	1,107	5,558	1,534	32	8,228	5,556	1,534	31
55～64歳										
総数	27,173	8,967	3,920	10,193	3,343	232	17,681	10,186	3,343	232
男	13,238	2,516	2,132	5,722	2,306	205	10,362	5,719	2,306	205
女	13,935	6,451	1,788	4,471	1,037	27	7,319	4,467	1,037	27
65～74歳										
総数	22,399	15,064	3,097	3,078	755	53	6,977	3,073	755	52
男	10,160	5,623	1,760	1,923	598	45	4,324	1,921	598	45
女	12,239	9,441	1,337	1,155	157	8	2,653	1,152	157	7
75歳以上										
総数	20,665	18,036	1,585	626	105	10	2,323	623	105	10
男	7,629	6,041	919	426	88	7	1,440	426	88	7
女	13,036	11,995	666	200	17	3	883	197	17	3

男女、 年齢／区分 (5歳階級)	従業地・通学地による人口			従業地による就業者数		
	総数 (昼間 人口)	うち 県内他 市町村に 常住	うち 他県に 常住	総数	うち 県内他 市町村に 常住	うち 他県に 常住
総数	225,175	53,605	2,085	112,823	43,364	1,497
総数(男)	112,326	31,667	1,663	65,540	26,819	1,293
総数(女)	112,849	21,938	422	47,283	16,545	204
15歳未満						
総数	26,400	948	19	-	-	-
男	13,559	412	2	-	-	-
女	12,841	536	17	-	-	-
15～19歳						
総数	16,687	7,350	230	1,510	456	11
男	8,408	3,427	130	771	223	6
女	8,279	3,923	100	739	233	5
20～24歳						
総数	16,212	5,827	400	8,394	3,646	75
男	8,595	2,713	275	3,966	1,569	46
女	7,617	3,114	125	4,428	2,077	29
25～29歳						
総数	14,763	5,490	108	11,328	5,373	90
男	7,212	2,681	79	5,820	2,626	68
女	7,551	2,809	29	5,508	2,747	22
30～34歳						
総数	16,975	5,866	118	12,605	5,819	113
男	8,718	3,464	95	7,441	3,447	93
女	8,257	2,402	23	5,164	2,372	20
35～44歳						
総数	30,803	10,430	377	24,143	10,397	375
男	16,259	6,613	336	14,382	6,607	334
女	14,544	3,817	41	9,761	3,790	41
45～54歳						
総数	29,103	9,628	406	23,872	9,613	406
男	15,557	6,487	376	14,047	6,481	376
女	13,546	3,141	30	9,825	3,132	30
55～64歳						
総数	30,727	6,806	323	21,229	6,800	323
男	15,915	4,908	280	13,035	4,904	280
女	14,812	1,898	43	8,194	1,896	43
65～74歳						
総数	22,812	1,136	85	7,391	1,136	85
男	10,457	866	74	4,621	866	74
女	12,355	270	11	2,770	270	11
75歳以上						
総数	20,693	124	19	2,351	124	19
男	7,646	96	16	1,457	96	16
女	13,047	28	3	894	28	3

※ 夜間人口・昼間人口には、労働力状態「不詳」を含む。

※ 旧甲府市分のみの集計

(資料)総務省統計局平成17年「国勢調査報告」

29 常住地による従業・通学市区町村、男女別15歳以上就業者数及び15歳以上通学者数
(15歳未満通学者を含む通学者一特掲)

常住地による 従業・通学 市区町村／区分	総 数				男				女			
	総 数	15歳以上 就業者	15歳以上 通学者	(別掲) 15歳未満 通学者を 含む 通学者	総 数	15歳以上 就業者	15歳以上 通学者	(別掲) 15歳未満 通学者を 含む 通学者	総 数	15歳以上 就業者	15歳以上 通学者	(別掲) 15歳未満 通学者を 含む 通学者
当地に常住する 就業者・通学者	103,340	91,232	12,108	26,429	60,157	53,121	7,036	14,440	43,183	38,111	5,072	11,989
自市で従業・通学	78,724	67,962	10,762	25,021	43,690	37,428	6,262	13,633	35,034	30,534	4,500	11,388
自 宅	13,556	13,556	-	-	7,643	7,643	-	-	5,913	5,913	-	-
自宅外	65,168	54,406	10,762	25,021	36,047	29,785	6,262	13,633	29,121	24,621	4,500	11,388
他市区町村で 従業・通学	24,616	23,270	1,346	1,408	16,467	15,693	774	807	8,149	7,577	572	601
県 内	23,082	22,206	876	929	15,328	14,803	525	552	7,754	7,403	351	377
富士吉田市	158	156	2	2	142	141	1	1	16	15	1	1
塩山市	448	400	48	49	338	306	32	33	110	94	16	16
都留市	119	94	25	25	90	86	4	4	29	8	21	21
山梨市	926	839	87	92	597	542	55	57	329	297	32	35
大月市	265	244	21	21	194	189	5	5	71	55	16	16
韮崎市	1,667	1,613	54	57	1,268	1,220	48	48	399	393	6	9
南アルプス市	2,241	2,227	14	18	1,683	1,680	3	5	558	547	11	13
北杜市	749	671	78	84	581	540	41	45	168	131	37	39
甲斐市	3,644	3,503	141	163	2,297	2,191	106	118	1,347	1,312	35	45
笛吹市	4,149	4,117	32	35	2,408	2,383	25	26	1,741	1,734	7	9
上野原市	51	25	26	26	39	21	18	18	12	4	8	8
勝沼町	149	149	0	0	99	99	-	-	50	50	-	-
大和村	18	18	0	0	15	15	-	-	3	3	-	-
中道町	651	651	0	0	434	434	-	-	217	217	-	-
芦川村	12	12	0	0	9	9	-	-	3	3	-	-
豊富村	242	242	0	2	157	157	-	-	85	85	-	2
上九一色村	13	13	0	0	10	10	-	-	3	3	-	-
市川三郷町	374	372	2	2	279	278	1	1	95	94	1	1
増穂町	317	311	6	6	260	256	4	4	57	55	2	2
鯉沢町	114	113	1	1	85	84	1	1	29	29	-	-
早川町	30	30	0	0	30	30	-	-	-	-	-	-
身延町	204	176	28	28	158	137	21	21	46	39	7	7
南部町	11	11	0	0	10	10	-	-	1	1	-	-
玉穂町	1,594	1,542	52	56	1,022	991	31	33	572	551	21	23
昭和町	3,414	3,208	206	209	2,052	1,948	104	107	1,362	1,260	102	102
田富町	1,271	1,269	2	2	894	894	-	-	377	375	2	2
小淵沢町	115	81	34	34	73	60	13	13	42	21	21	21
忍野村	15	15	0	0	12	12	-	-	3	3	-	-
山中湖村	10	10	0	0	9	9	-	-	1	1	-	-
富士河口湖町	101	84	17	17	74	62	12	12	27	22	5	5
その他の市町村	10	10	0	0	9	9	-	-	1	1	-	-
他県	1,534	1,064	470	479	1,139	890	249	255	395	174	221	224
栃木県	11	7	4	4	9	6	3	3	2	1	1	1
埼玉県	56	40	16	16	48	37	11	11	8	3	5	5
さいたま市	15	14	1	1	15	14	1	1	-	-	-	-
その他の市町村	41	26	15	15	33	23	10	10	8	3	5	5
千葉県	26	12	14	14	15	8	7	7	11	4	7	7
千葉市	11	6	5	5	7	5	2	2	4	1	3	3
その他の市町村	15	6	9	9	8	3	5	5	7	3	4	4

常住地による 従業・通学 市区町村／区分	総 数				男				女			
	総 数	15歳以上 就業者	15歳以上 通学者	(別掲) 15歳未満 通学者を 含む通学 者	総 数	15歳以上 就業者	15歳以上 通学者	(別掲) 15歳未満 通学者を 含む通学 者	総 数	15歳以上 就業者	15歳以上 通学者	(別掲) 15歳未満 通学者を 含む通学 者
東京都	972	636	336	340	701	532	169	172	271	104	167	168
特別区部	488	345	143	145	350	279	71	72	138	66	72	73
千代田区	64	47	17	17	51	40	11	11	13	7	6	6
中央区	17	17	0	0	13	13	-	-	4	4	-	-
港区	63	60	3	4	53	52	1	1	10	8	2	3
新宿区	88	54	34	34	60	40	20	20	28	14	14	14
文京区	20	9	11	11	12	7	5	5	8	2	6	6
台東区	13	11	2	2	11	9	2	2	2	2	-	-
品川区	21	13	8	8	17	12	5	5	4	1	3	3
太田区	13	12	1	1	11	11	-	-	2	1	1	1
世田谷区	25	12	13	13	15	9	6	6	10	3	7	7
渋谷区	57	42	15	15	35	30	5	5	22	12	10	10
中野区	10	6	4	4	7	5	2	2	3	1	2	2
杉並区	26	15	11	11	12	9	3	3	14	6	8	8
豊島区	21	8	13	13	10	5	5	5	11	3	8	8
板橋区	10	5	5	5	8	5	3	3	2	-	2	2
その他の区	40	34	6	7	35	32	3	4	5	2	3	3
八王子市	205	117	88	88	157	104	53	53	48	13	35	35
立川市	72	54	18	18	57	46	11	11	15	8	7	7
武蔵野市	18	16	2	2	13	13	-	-	5	3	2	2
府中市	15	13	2	2	12	11	1	1	3	2	1	1
昭島市	13	12	1	1	12	11	1	1	1	1	-	-
調布市	12	7	5	5	7	5	2	2	5	2	3	3
町田市	20	5	15	15	10	5	5	5	10	-	10	10
小金井市	12	4	8	9	10	4	6	7	2	-	2	2
小平市	14	5	9	9	6	4	2	2	8	1	7	7
日野市	32	19	13	13	18	17	1	1	14	2	12	12
国分寺市	14	6	8	8	10	5	5	5	4	1	3	3
国立市	15	7	8	8	9	6	3	3	6	1	5	5
多摩市	10	5	5	5	4	3	1	1	6	2	4	4
その他の市町村	32	21	11	12	26	19	7	8	6	2	4	4
神奈川県	146	95	51	54	117	87	30	31	29	8	21	23
横浜市	45	34	11	11	33	29	4	4	12	5	7	7
川崎市	29	15	14	16	22	14	8	9	7	1	6	7
相模原市	29	26	3	3	25	24	1	1	4	2	2	2
厚木市	11	6	5	5	8	6	2	2	3	-	3	3
その他の市町村	32	14	18	19	29	14	15	15	3	-	3	4
長野県	148	136	12	12	116	107	9	9	32	29	3	3
長野市	10	10	0	0	8	8	-	-	2	2	-	-
松本市	40	39	1	1	26	25	1	1	14	14	-	-
諏訪市	25	24	1	1	19	19	-	-	6	5	1	1
茅野市	19	13	6	6	18	12	6	6	1	1	-	-
その他の市町村	54	50	4	4	45	43	2	2	9	7	2	2
静岡県	82	71	11	11	66	59	7	7	16	12	4	4
静岡市	18	12	6	6	14	10	4	4	4	2	2	2
清水区	11	6	5	5	9	6	3	3	2	-	2	2
その他の区	7	6	1	1	5	4	1	1	2	2	-	-
富士市	11	10	1	1	10	9	1	1	1	1	-	-
御殿場市	17	16	1	1	13	13	-	-	4	3	1	1
その他の市町村	36	33	3	3	29	27	2	2	7	6	1	1
愛知県	14	11	3	3	11	9	2	2	3	2	1	1
京都府	11	2	9	9	5	1	4	4	6	1	5	5
その他の都道府県	68	54	14	16	51	44	7	9	17	10	7	7

※ 従業・通学先の市区町村への就業者・通学者数の計が10人未満の場合「その他の都道府県」、「その他の区」又は「その他の市町村」にまとめて表章している。

※ 旧甲府市分のみの集計

(資料)総務省統計局 平成17年「国勢調査報告」

30 従業地・通学地による常住市区町村、男女別15歳以上就業者数及び15歳以上通学者数
(15歳未満通学者を含む通学者—特掲)

従業地・通学地による常住市区町村／区分	総 数				男				女			
	総 数	15歳以上就業者	15歳以上通学者	(別掲)15歳未満通学者を含む通学者	総 数	15歳以上就業者	15歳以上通学者	(別掲)15歳未満通学者を含む通学者	総 数	15歳以上就業者	15歳以上通学者	(別掲)15歳未満通学者を含む通学者
当地で従業・通学する者	133,447	112,823	20,624	35,850	76,606	65,540	11,066	18,851	56,841	47,283	9,558	16,999
自 市 に 常 住	78,724	67,962	10,762	25,021	43,690	37,428	6,262	13,633	35,034	30,534	4,500	11,388
自 宅	13,556	13,556	-	-	7,643	7,643	-	-	5,913	5,913	-	-
自 宅 外	65,168	54,406	10,762	25,021	36,047	29,785	6,262	13,633	29,121	24,621	4,500	11,388
他 市 区 町 村 に 常 住	54,723	44,861	9,862	10,829	32,916	28,112	4,804	5,218	21,807	16,749	5,058	5,611
県 内	52,657	43,364	9,293	10,241	31,255	26,819	4,436	4,848	21,402	16,545	4,857	5,393
富 士 吉 田 市	527	396	131	140	374	318	56	57	153	78	75	83
塩 山 市	1,855	1,537	318	355	1,200	1,058	142	159	655	479	176	196
都 留 市	391	277	114	122	259	215	44	45	132	62	70	77
山 梨 市	3,306	2,765	541	578	2,083	1,809	274	287	1,223	956	267	291
大 月 市	554	405	149	151	379	296	83	83	175	109	66	68
韮 崎 市	2,804	2,038	766	803	1,669	1,283	386	403	1,135	755	380	400
南 ア ル プ ス 市	6,393	5,241	1,152	1,232	3,948	3,405	543	586	2,445	1,836	609	646
北 杜 市	1,681	1,280	401	429	1,061	881	180	189	620	399	221	240
甲 斐 市	12,612	10,810	1,802	1,980	6,984	6,122	862	944	5,628	4,688	940	1,036
笛 吹 市	8,977	7,650	1,327	1,539	5,203	4,591	612	698	3,774	3,059	715	841
上 野 原 市	102	59	43	44	70	48	22	23	32	11	21	21
勝 沼 町	678	523	155	177	420	348	72	81	258	175	83	96
大 和 村	108	77	31	34	69	49	20	20	39	28	11	14
中 道 町	943	776	167	178	496	424	72	77	447	352	95	101
芦 川 村	33	24	9	9	17	15	2	2	16	9	7	7
豊 富 村	496	377	119	133	281	225	56	63	215	152	63	70
上 九 一 色 村	32	24	8	8	19	14	5	5	13	10	3	3
市 川 三 郷 町	1,584	1,274	310	328	945	798	147	152	639	476	163	176
増 穂 町	984	808	176	191	659	573	86	90	325	235	90	101
敏 沢 町	250	210	40	42	170	146	24	24	80	64	16	18
早 川 町	26	8	18	18	9	4	5	5	17	4	13	13
身 延 町	589	418	171	176	370	296	74	74	219	122	97	102
南 部 町	125	43	82	82	75	34	41	41	50	9	41	41
玉 穂 町	1,720	1,402	318	362	996	822	174	194	724	580	144	168
昭 和 町	2,945	2,591	354	470	1,704	1,528	176	239	1,241	1,063	178	231
田 富 町	2,284	1,887	397	447	1,334	1,152	182	207	950	735	215	240
小 淵 沢 町	199	129	70	78	126	86	40	42	73	43	30	36
西 桂 町	39	26	13	14	28	22	6	6	11	4	7	8
忍 野 村	56	41	15	15	41	34	7	7	15	7	8	8
山 中 湖 村	36	20	16	19	22	15	7	7	14	5	9	12
鳴 沢 村	35	25	10	11	27	21	6	7	8	4	4	4
富 士 河 口 湖 町	284	217	67	73	212	183	29	30	72	34	38	43
その他の市町村	9	6	3	3	5	4	1	1	4	2	2	2

従業地・通学地 による常住 市区町村／区分	総 数				男				女			
	総 数	15歳以上 就業者	15歳以上 通学者	(別掲) 15歳未満 通学者を 含む通学 者	総 数	15歳以上 就業者	15歳以上 通学者	(別掲) 15歳未満 通学者を 含む通学 者	総 数	15歳以上 就業者	15歳以上 通学者	(別掲) 15歳未満 通学者を 含む通学 者
他県	2,066	1,497	569	588	1,661	1,293	368	370	405	204	201	218
茨城県	27	16	11	11	22	13	9	9	5	3	2	2
栃木県	15	11	4	4	13	11	2	2	2	-	2	2
群馬県	34	14	20	20	29	13	16	16	5	1	4	4
埼玉県	167	149	18	18	141	134	7	7	26	15	11	11
さいたま市	33	29	4	4	27	26	1	1	6	3	3	3
所沢市	19	19	0	0	18	18	-	-	1	1	-	-
その他の市町村	115	101	14	14	96	90	6	6	19	11	8	8
千葉県	94	79	15	15	89	77	12	12	5	2	3	3
千葉市	12	10	2	2	11	10	1	1	1	-	1	1
柏市	10	8	2	2	10	8	2	2	-	-	-	-
その他の市町村	72	61	11	11	68	59	9	9	4	2	2	2
東京都	690	629	61	61	564	524	40	40	126	105	21	21
特別区部	254	231	23	23	197	182	15	15	57	49	8	8
新宿区	11	9	2	2	8	6	2	2	3	3	-	-
江東区	10	9	1	1	9	9	-	-	1	-	1	1
大田区	13	10	3	3	13	10	3	3	-	-	-	-
世田谷区	39	37	2	2	32	30	2	2	7	7	-	-
渋谷区	15	14	1	1	8	8	-	-	7	6	1	1
杉並区	39	33	6	6	30	26	4	4	9	7	2	2
豊島区	11	10	1	1	9	9	-	-	2	1	1	1
板橋区	13	13	0	0	8	8	-	-	5	5	-	-
練馬区	30	27	3	3	24	22	2	2	6	5	1	1
足立区	12	11	1	1	9	8	1	1	3	3	-	-
その他の区	61	58	3	3	47	46	1	1	14	12	2	2
八王子市	140	123	17	17	112	103	9	9	28	20	8	8
立川市	22	20	2	2	20	18	2	2	2	2	-	-
武蔵野市	11	10	1	1	9	8	1	1	2	2	-	-
三鷹市	17	15	2	2	16	14	2	2	1	1	-	-
青梅市	11	11	0	0	10	10	-	-	1	1	-	-
府中市	21	21	0	0	18	18	-	-	3	3	-	-
昭島市	14	13	1	1	12	11	1	1	2	2	-	-
調布市	15	13	2	2	14	12	2	2	1	1	-	-
町田市	25	23	2	2	20	19	1	1	5	4	1	1
小平市	19	17	2	2	14	13	1	1	5	4	1	1
日野市	30	29	1	1	26	25	1	1	4	4	-	-
東村山市	11	11	0	0	10	10	-	-	1	1	-	-
国分寺市	12	12	0	0	11	11	-	-	1	1	-	-
国立市	10	10	0	0	6	6	-	-	4	4	-	-
多摩市	16	15	1	1	14	14	-	-	2	1	1	1
西東京市	12	12	0	0	10	10	-	-	2	2	-	-
その他の市町村	50	43	7	7	45	40	5	5	5	3	2	2

従業地・通学地 による常住 市区町村／区分	総 数				男				女			
	総 数	15歳以上 就業者	15歳以上 通学者	(別掲) 15歳未満 通学者を 含む通学 者	総 数	15歳以上 就業者	15歳以上 通学者	(別掲) 15歳未満 通学者を 含む通学 者	総 数	15歳以上 就業者	15歳以上 通学者	(別掲) 15歳未満 通学者を 含む通学 者
神奈川県	310	260	50	51	265	223	42	42	45	37	8	9
横浜市	101	90	11	11	86	77	9	9	15	13	2	2
港北区	13	13	0	0	10	10	-	-	3	3	-	-
旭区	14	14	0	0	12	12	-	-	2	2	-	-
緑区	13	12	1	1	13	12	1	1	-	-	-	-
その他の区	61	51	10	10	51	43	8	8	10	8	2	2
川崎市	38	32	6	6	32	27	5	5	6	5	1	1
多摩区	11	8	3	3	10	7	3	3	1	1	-	-
その他の区	27	24	3	3	22	20	2	2	5	4	1	1
藤沢市	11	10	1	1	8	7	1	1	3	3	-	-
相模原市	43	33	10	11	40	31	9	9	3	2	1	2
厚木市	10	8	2	2	9	7	2	2	1	1	-	-
大和市	10	9	1	1	8	7	1	1	2	2	-	-
藤野町	16	12	4	4	12	10	2	2	4	2	2	2
その他の市町村	81	66	15	15	70	57	13	13	11	9	2	2
長野県	391	158	233	251	250	133	117	119	141	25	116	132
長野市	22	10	12	12	19	9	10	10	3	1	2	2
松本市	51	31	20	20	40	30	10	10	11	1	10	10
岡谷市	29	9	20	20	18	6	12	12	11	3	8	8
諏訪市	33	15	18	23	19	14	5	5	14	1	13	18
茅野市	62	10	52	59	29	8	21	22	33	2	31	37
塩尻市	16	8	8	9	11	7	4	5	5	1	4	4
安曇野市	16	8	8	8	10	7	3	3	6	1	5	5
下諏訪町	10	3	7	7	5	3	2	2	5	-	5	5
富士見町	47	20	27	29	32	16	16	16	15	4	11	13
原村	20	7	13	14	9	4	5	5	11	3	8	9
その他の市町村	85	37	48	50	58	29	29	29	27	8	19	21
静岡県	186	90	96	96	159	85	74	74	27	5	22	22
静岡市	40	29	11	11	38	28	10	10	2	1	1	1
葵区	12	9	3	3	12	9	3	3	-	-	-	-
清水区	19	13	6	6	19	13	6	6	-	-	-	-
その他の区	9	7	2	2	7	6	1	1	2	1	1	1
浜松市	21	13	8	8	19	13	6	6	2	-	2	2
沼津市	11	5	6	6	9	4	5	5	2	1	1	1
富士宮市	20	6	14	14	17	5	12	12	3	1	2	2
富士市	30	8	22	22	23	8	15	15	7	-	7	7
御殿場市	12	6	6	6	9	5	4	4	3	1	2	2
その他の市町村	52	23	29	29	44	22	22	22	8	1	7	7
愛知県	31	13	18	18	27	13	14	14	4	-	4	4
三重県	14	7	7	7	10	6	4	4	4	1	3	3
京都府	11	6	5	5	7	5	2	2	4	1	3	3
大阪府	29	24	5	5	25	21	4	4	4	3	1	1
その他の都道府県	67	41	26	26	60	35	25	25	7	6	1	1

※ 常住市区町村からの就業者・通学者の計が10人未満の場合「その他の都道府県」、「その他の区」又は「その他の市区町村」
まとめて表章している。

※ 旧甲府市分のみ集計

(資料)総務省統計局 平成17年「国勢調査報告」

4 産 業

1 産業(中分類)、従業者規模(10区分)別民営事業所数及び従業者数

産業中分類 / 区分		総数		1～4人		5～9人		10～19人		20～29人	
		事業所数	従業者数	事業所数	従業者数	事業所数	従業者数	事業所数	従業者数	事業所数	従業者数
A～R	全産業	12,689	107,809	8,063	17,187	2,306	15,035	1,259	16,827	424	10,133
A～B	農林漁業	17	267	8	25	4	23	1	17	1	28
A	農業・林業	16	234	8	25	4	23	1	17	1	28
01	農業	9	92	5	16	2	12	1	17	-	-
02	林業	7	142	3	9	2	11	-	-	1	28
B	漁業	1	33	-	-	-	-	-	-	-	-
03	漁業	-	-	-	-	-	-	-	-	-	-
04	水産養殖業	1	33	-	-	-	-	-	-	-	-
C～R	非農林漁業	12,672	107,542	8,055	17,162	2,302	15,012	1,258	16,810	423	10,105
C	鉱業・採石業・砂利採取業	2	2	1	2	-	-	-	-	-	-
05	鉱業・採石業・砂利採取業	2	2	1	2	-	-	-	-	-	-
D	建設業	888	6,848	458	1,083	259	1,692	108	1,427	32	762
06	総合工事業	349	3,116	170	414	101	681	45	581	14	327
07	職別工事業(設備工事業を除く)	257	1,308	161	372	64	389	23	325	8	188
08	設備工事業	282	2,424	127	297	94	622	40	521	10	247
E	製造業	1,020	13,435	576	1,291	202	1,301	128	1,705	39	937
09	食料品製造業	100	3,037	31	75	20	137	21	273	8	192
10	飲料・たばこ・飼料製造業	10	75	5	13	3	21	1	19	1	22
11	繊維工業	52	275	31	73	11	65	8	90	2	47
12	木材・木製品製造業(家具を除く)	10	83	6	9	2	12	1	19	-	-
13	家具・装備品製造業	45	178	33	68	10	62	1	13	-	-
14	パルプ・紙・紙加工品製造業	13	121	8	13	1	8	3	42	-	-
15	印刷・同関連業	92	683	62	146	16	97	9	127	3	76
16	化学工業	4	248	1	4	-	-	1	12	-	-
17	石油製品・石炭製品製造業	-	-	-	-	-	-	-	-	-	-
18	プラスチック製品製造業	18	378	9	27	3	19	1	16	2	44
19	ゴム製品製造業	2	6	2	6	-	-	-	-	-	-
20	なめし革・同製品・毛皮製造業	14	105	10	21	2	11	1	10	-	-
21	窯業・土石製品製造業	20	191	7	18	6	44	4	52	2	46
22	鉄鋼業	5	70	2	4	-	-	1	10	2	56
23	非鉄金属製造業	7	288	-	-	2	12	2	30	-	-
24	金属製品製造業	58	543	31	63	12	69	9	119	1	27
25	はん用機械器具製造業	10	53	5	13	3	16	2	24	-	-
26	生産用機械器具製造業	33	338	18	34	6	40	5	81	2	43
27	業務用機械器具製造業	31	434	17	35	4	33	4	52	2	43
28	電子部品・デバイス・電子回路製造業	26	779	11	24	2	12	7	101	3	67
29	電気機械器具製造業	16	1,729	7	17	3	22	2	28	-	-
30	情報通信機械器具製造業	6	848	1	2	-	-	3	43	-	-
31	輸送用機械器具製造業	7	141	3	5	1	5	-	-	1	26
32	その他の製造業	441	2,832	276	621	95	616	42	544	10	248
F	電気・ガス・熱供給・水道業	7	747	1	2	1	5	-	-	-	-
33	電気業	2	637	-	-	-	-	-	-	-	-
34	ガス業	1	55	-	-	-	-	-	-	-	-
35	熱供給業	-	-	-	-	-	-	-	-	-	-
36	水道業	4	55	1	2	1	5	-	-	-	-
G	情報通信業	163	2,483	75	171	36	237	23	300	8	186
37	通信業	17	218	6	16	2	14	5	60	2	41
38	放送業	10	595	2	2	2	14	-	-	1	26
39	情報サービス業	76	1,017	35	76	18	119	10	143	3	78
40	インターネット関連サービス業	10	49	7	14	2	14	-	-	1	21
41	映像・音声・文字情報制作業	50	604	25	63	12	76	8	97	1	20
H	運輸業・郵便業	144	3,885	37	90	27	181	30	442	18	433
42	鉄道業	12	508	3	8	2	14	3	37	1	26
43	道路旅客運送業	27	843	1	4	2	16	6	97	7	167
44	道路貨物運送業	81	1,711	21	47	18	119	16	232	9	215
45	水運業	-	-	-	-	-	-	-	-	-	-
46	航空運輸業	-	-	-	-	-	-	-	-	-	-

産業中分類 / 区分		30~49人		50~99人		100~199人		200~299人		300人以上		派遣従業者のみ
		事業所数	従業者数	事業所数	従業者数	事業所数	従業者数	事業所数	従業者数	事業所数	従業者数	事業所数
A~R	全産業	309	11,706	198	13,098	65	9,471	12	2,910	20	11,442	33
A~B	農林漁業	2	80	1	94	-	-	-	-	-	-	-
A	農業・林業	1	47	1	94	-	-	-	-	-	-	-
	01 農業	1	47	-	-	-	-	-	-	-	-	-
	02 林業	-	-	1	94	-	-	-	-	-	-	-
B	漁業	1	33	-	-	-	-	-	-	-	-	-
	03 漁業	-	-	-	-	-	-	-	-	-	-	-
	04 水産養殖業	1	33	-	-	-	-	-	-	-	-	-
C~R	非農林漁業	307	11,626	197	13,004	65	9,471	12	2,910	20	11,442	33
C	鉱業・採石業・砂利採取業	-	-	-	-	-	-	-	-	-	-	1
	05 鉱業・採石業・砂利採取業	-	-	-	-	-	-	-	-	-	-	1
D	建設業	18	661	10	653	2	328	1	242	-	-	-
	06 総合工事業	11	405	7	466	-	-	1	242	-	-	-
	07 職別工事業(設備工事業を除く)	1	34	-	-	-	-	-	-	-	-	-
	08 設備工事業	6	222	3	187	2	328	-	-	-	-	-
E	製造業	31	1,141	26	1,662	10	1,557	2	464	5	3,377	1
	09 食料品製造業	8	294	6	363	3	471	1	259	2	973	-
	10 飲料・たばこ・飼料製造業	-	-	-	-	-	-	-	-	-	-	-
	11 繊維工業	-	-	-	-	-	-	-	-	-	-	-
	12 木材・木製品製造業(家具を除く)	1	43	-	-	-	-	-	-	-	-	-
	13 家具・装備品製造業	1	35	-	-	-	-	-	-	-	-	-
	14 パルプ・紙・紙加工品製造業	-	-	1	58	-	-	-	-	-	-	-
	15 印刷・同関連業	1	32	-	-	-	-	1	205	-	-	-
	16 化学工業	1	39	-	-	1	193	-	-	-	-	-
	17 石油製品・石炭製品製造業	-	-	-	-	-	-	-	-	-	-	-
	18 プラスチック製品製造業	-	-	2	145	1	127	-	-	-	-	-
	19 ゴム製品製造業	-	-	-	-	-	-	-	-	-	-	-
	20 なめし革・同製品・毛皮製造業	-	-	1	63	-	-	-	-	-	-	-
	21 窯業・土石製品製造業	1	31	-	-	-	-	-	-	-	-	-
	22 鉄鋼業	-	-	-	-	-	-	-	-	-	-	-
	23 非鉄金属製造業	1	31	1	55	1	160	-	-	-	-	-
	24 金属製品製造業	2	73	3	192	-	-	-	-	-	-	-
	25 はん用機械器具製造業	-	-	-	-	-	-	-	-	-	-	-
	26 生産用機械器具製造業	-	-	2	140	-	-	-	-	-	-	-
	27 業務用機械器具製造業	2	76	1	54	1	141	-	-	-	-	-
	28 電子部品・デバイス・電子回路製造業	-	-	1	84	1	154	-	-	1	337	-
	29 電気機械器具製造業	1	34	1	53	1	178	-	-	1	1,397	-
	30 情報通信機械器具製造業	-	-	-	-	1	133	-	-	1	670	-
	31 輸送用機械器具製造業	1	33	1	72	-	-	-	-	-	-	-
	32 その他の製造業	11	420	6	383	-	-	-	-	-	-	1
F	電気・ガス・熱供給・水道業	1	48	1	55	-	-	1	297	1	340	1
	33 電気業	-	-	-	-	-	-	1	297	1	340	-
	34 ガス業	-	-	1	55	-	-	-	-	-	-	-
	35 熱供給業	-	-	-	-	-	-	-	-	-	-	-
	36 水道業	1	48	-	-	-	-	-	-	-	-	1
G	情報通信業	10	376	4	222	7	991	-	-	-	-	-
	37 通信業	1	32	1	55	-	-	-	-	-	-	-
	38 放送業	1	33	-	-	4	520	-	-	-	-	-
	39 情報サービス業	7	266	1	52	2	283	-	-	-	-	-
	40 インターネット附属サービス業	-	-	-	-	-	-	-	-	-	-	-
	41 映像・音声・文字情報制作業	1	45	2	115	1	188	-	-	-	-	-
H	運輸業・郵便業	16	632	11	739	2	256	2	453	1	659	-
	42 鉄道業	-	-	2	173	-	-	1	250	-	-	-
	43 道路旅客運送業	7	262	3	196	1	101	-	-	-	-	-
	44 道路貨物運送業	9	370	6	370	1	155	1	203	-	-	-
	45 水運業	-	-	-	-	-	-	-	-	-	-	-
	46 航空運輸業	-	-	-	-	-	-	-	-	-	-	-

産業中分類 / 区分		総数		1～4人		5～9人		10～19人		20～29人	
		事業所数	従業者数	事業所数	従業者数	事業所数	従業者数	事業所数	従業者数	事業所数	従業者数
47	倉庫業	9	57	5	13	2	14	2	30	-	-
48	運輸に附帯するサービス業	13	88	7	18	3	18	2	27	1	25
49	郵便業(信書便事業を含む)	2	678	-	-	-	-	1	19	-	-
I	卸売業・小売業	3,488	24,778	2,203	4,903	673	4,378	353	4,713	117	2,792
50	各種商品卸売業	-	-	-	-	-	-	-	-	-	-
51	繊維・衣服等卸売業	34	149	22	53	10	62	1	13	1	21
52	飲食品卸売業	224	2,877	98	244	56	378	36	486	15	366
53	建築材料、鉱物・金属材料等卸売業	153	1,227	75	191	42	257	20	250	7	177
54	機械器具卸売業	216	1,511	113	269	64	413	25	338	8	192
55	その他の卸売業	393	2,742	215	515	103	675	54	701	10	240
56	各種商品小売業	14	1,242	2	5	1	7	1	11	1	29
57	繊維・衣服・身の回り品小売業	368	1,334	295	635	48	300	20	258	1	21
58	飲食品小売業	716	5,147	480	1,034	82	545	89	1,230	38	883
59	機械器具小売業	373	2,473	250	524	64	415	29	399	10	234
60	その他の小売業	977	5,909	638	1,408	201	1,311	77	1,009	26	629
61	無店舗小売業	20	167	15	25	2	15	1	18	-	-
J	金融業・保険業	302	4,964	107	273	64	436	59	795	29	719
62	銀行業	42	1,512	3	8	13	97	7	108	9	219
63	協同組織金融業	38	891	1	4	8	59	22	280	4	91
64	クレジットカード業等非預金信用機関	41	225	24	55	13	88	2	21	1	27
65	金融商品取引業・商品先物取引業	10	224	2	6	-	-	3	44	2	49
66	補助的金融業等	7	95	2	6	2	14	2	22	-	-
67	保険業(保険媒介代理業等を含む)	164	2,017	75	194	28	178	23	320	13	333
K	不動産業・物品賃貸業	945	2,922	812	1,519	87	549	31	379	9	208
68	不動産取引業	186	702	148	344	30	177	4	48	1	24
69	不動産賃貸業・管理業	670	1,511	626	1,081	35	225	7	90	1	26
70	物品賃貸業	89	709	38	94	22	147	20	241	7	158
L	学術研究・専門・技術サービス業	585	3,036	400	946	118	750	49	651	8	193
71	学術・開発研究機関	13	83	5	9	4	21	4	53	-	-
72	専門サービス業	315	1,503	210	530	71	451	29	380	3	75
73	広告業	25	227	13	27	5	31	5	75	1	25
74	技術サービス業	232	1,223	172	380	38	247	11	143	4	93
M	宿泊業・飲食サービス業	1,892	11,722	1,269	2,692	322	2,099	174	2,315	63	1,461
75	宿泊業	87	1,353	36	83	17	129	15	191	8	179
76	飲食店	1,718	9,264	1,205	2,534	282	1,815	137	1,825	49	1,125
77	持ち帰り・配達飲食サービス業	87	1,105	28	75	23	155	22	299	6	157
N	生活関連サービス業・娯楽業	1,142	4,715	949	1,745	97	623	50	645	18	418
78	洗濯・理容・美容・浴場業	904	2,356	814	1,452	64	395	19	233	3	70
79	その他の生活関連サービス業	130	863	89	186	20	140	10	125	3	66
80	娯楽業	108	1,496	46	107	13	88	21	287	12	282
O	教育・学習支援業	411	4,438	283	501	45	306	47	637	10	249
81	学校教育	60	3,072	5	15	10	78	18	252	10	249
82	その他の教育・学習支援業	351	1,366	278	486	35	228	29	385	-	-
P	医療・福祉	730	11,080	280	659	201	1,337	128	1,756	51	1,224
83	医療業	479	5,867	226	521	157	1,038	62	795	13	312
84	保健衛生	7	365	1	3	3	20	1	19	1	22
85	社会保険・社会福祉・介護事業	244	4,848	53	135	41	279	65	942	37	890
Q	複合サービス事業	70	488	28	70	33	213	6	72	1	23
86	郵便局	43	290	12	40	28	174	2	21	-	-
87	協同組合(他に分類されないもの)	27	198	16	30	5	39	4	51	1	23
R	サービス業(他に分類されないもの)	883	11,999	576	1,215	137	905	72	973	20	500
88	廃棄物処理業	25	214	9	22	8	53	6	76	1	21
89	自動車整備業	172	696	127	294	31	203	12	151	2	48
90	機械等修理業	78	1,258	59	113	10	69	6	81	1	26
91	職業紹介・労働者派遣業	53	1,789	16	36	6	40	10	143	5	126
92	その他の事業サービス業	180	6,346	71	163	35	238	21	271	8	210
93	政治・経済・文化団体	172	1,111	121	248	24	160	11	167	2	49
94	宗教	194	531	168	330	22	136	3	45	1	20
95	その他のサービス業	9	54	5	9	1	6	3	39	-	-

産業中分類 / 区分		30~49人		50~99人		100~199人		200~299人		300人以上		派遣従業者のみ 事業所数
		事業所数	従業者数	事業所数	従業者数	事業所数	従業者数	事業所数	従業者数	事業所数	従業者数	
47	倉庫業	-	-	-	-	-	-	-	-	-	-	-
48	運輸に附帯するサービス業	-	-	-	-	-	-	-	-	-	-	-
49	郵便業(信書便事業を含む)	-	-	-	-	-	-	-	-	1	659	-
I	卸売業・小売業	67	2,585	43	2,988	12	1,717	1	217	1	485	18
50	各種商品卸売業	-	-	-	-	-	-	-	-	-	-	-
51	繊維・衣服等卸売業	-	-	-	-	-	-	-	-	-	-	-
52	飲食料品卸売業	11	446	4	279	4	678	-	-	-	-	-
53	建築材料、鉱物・金属材料等卸売業	6	212	-	-	1	140	-	-	-	-	2
54	機械器具卸売業	3	115	3	184	-	-	-	-	-	-	-
55	その他の卸売業	6	238	2	139	2	234	-	-	-	-	1
56	各種商品小売業	1	48	6	440	-	-	1	217	1	485	-
57	繊維・衣服・身の回り品小売業	1	33	1	87	-	-	-	-	-	-	2
58	飲食料品小売業	8	294	8	609	4	552	-	-	-	-	7
59	機械器具小売業	8	296	8	492	1	113	-	-	-	-	3
60	その他の小売業	22	868	10	684	-	-	-	-	-	-	3
61	無店舗小売業	1	35	1	74	-	-	-	-	-	-	-
J	金融業・保険業	29	1,101	8	535	3	457	-	-	1	648	2
62	銀行業	6	221	3	211	-	-	-	-	1	648	-
63	協同組織金融業	-	-	-	-	3	457	-	-	-	-	-
64	クレジットカード業等非預金信用機関	1	34	-	-	-	-	-	-	-	-	-
65	金融商品取引業・商品先物取引業	2	74	1	51	-	-	-	-	-	-	-
66	補助的金融業等	-	-	1	53	-	-	-	-	-	-	-
67	保険業(保険媒介代理業等を含む)	20	772	3	220	-	-	-	-	-	-	2
K	不動産業・物品賃貸業	5	178	1	89	-	-	-	-	-	-	-
68	不動産取引業	3	109	-	-	-	-	-	-	-	-	-
69	不動産賃貸業・管理業	-	-	1	89	-	-	-	-	-	-	-
70	物品賃貸業	2	69	-	-	-	-	-	-	-	-	-
L	学術研究・専門・技術サービス業	5	177	5	319	-	-	-	-	-	-	-
71	学術・開発研究機関	-	-	-	-	-	-	-	-	-	-	-
72	専門サービス業	2	67	-	-	-	-	-	-	-	-	-
73	広告業	-	-	1	69	-	-	-	-	-	-	-
74	技術サービス業	3	110	4	250	-	-	-	-	-	-	-
M	宿泊業・飲食サービス業	45	1,717	15	908	4	530	-	-	-	-	-
75	宿泊業	5	189	3	174	3	408	-	-	-	-	-
76	飲食店	35	1,338	10	627	-	-	-	-	-	-	-
77	持ち帰り・配達飲食サービス業	5	190	2	107	1	122	-	-	-	-	-
N	生活関連サービス業・娯楽業	18	673	7	505	1	106	-	-	-	-	2
78	洗濯・理容・美容・浴場業	3	115	1	91	-	-	-	-	-	-	-
79	その他の生活関連サービス業	4	136	3	210	-	-	-	-	-	-	1
80	娯楽業	11	422	3	204	1	106	-	-	-	-	1
O	教育・学習支援業	14	513	7	464	1	170	-	-	2	1,598	2
81	学校教育	8	298	6	412	1	170	-	-	2	1,598	-
82	その他の教育・学習支援業	6	215	1	52	-	-	-	-	-	-	2
P	医療・福祉	27	1,036	31	2,042	4	520	3	699	5	1,807	-
83	医療業	7	271	3	205	4	520	3	699	4	1,506	-
84	保健衛生	-	-	-	-	-	-	-	-	1	301	-
85	社会保険・社会福祉・介護事業	20	765	28	1,837	-	-	-	-	-	-	-
Q	複合サービス事業	-	-	2	110	-	-	-	-	-	-	-
86	郵便局	-	-	1	55	-	-	-	-	-	-	-
87	協同組合(他に分類されないもの)	-	-	1	55	-	-	-	-	-	-	-
R	サービス業(他に分類されないもの)	21	788	26	1,713	19	2,839	2	538	4	2,528	6
88	廃棄物処理業	1	42	-	-	-	-	-	-	-	-	-
89	自動車整備業	-	-	-	-	-	-	-	-	-	-	-
90	機械等修理業	-	-	-	-	-	-	-	-	1	969	1
91	職業紹介・労働者派遣業	5	196	5	305	6	943	-	-	-	-	-
92	その他の事業サービス業	8	288	19	1,294	12	1,785	2	538	3	1,559	1
93	政治・経済・文化団体	7	262	2	114	1	111	-	-	-	-	4
94	宗教	-	-	-	-	-	-	-	-	-	-	-
95	その他のサービス業	-	-	-	-	-	-	-	-	-	-	-

(資料)平成21年経済センサス-基礎調査

2 産業(大分類)、町丁別全事業所数

町丁名/区分	総数	A~B	C	D	E	F	G	H	I	J	K	L	M	N	O	P	Q	R	S
		農林漁業	鉱業	建設業	製造業	電気 ガス 熱供給	情報通信業	運輸業 郵便業	卸売・小売業	金融・保険業	不動産 業、物品 賃貸業	学術研究	宿泊業、 飲食サー ビス業	生活関連 サービス業、 娯楽業	教育、学 習支援 業	医療、福祉	複合 サービス 事業	サービス業 (他に分類さ れないもの)	公務 (他に分類さ れないもの)
総数	12,930	21	2	888	1,020	11	163	144	3,489	302	947	595	1,893	1,151	488	763	70	892	91
相生1丁目	162	-	-	6	6	-	8	1	40	11	17	24	11	14	4	6	-	12	2
相生2丁目	182	-	-	4	14	-	2	1	39	16	9	13	40	10	5	10	-	19	-
相生3丁目	52	-	-	-	5	-	-	-	21	-	4	1	9	6	3	-	-	3	-
青沼1丁目	47	-	-	1	4	-	1	-	16	-	3	3	9	6	1	1	-	2	-
青沼2丁目	72	-	-	6	11	-	1	1	25	3	6	2	3	7	2	3	1	1	-
青沼3丁目	66	-	-	3	7	-	-	-	28	-	4	-	7	6	3	6	-	1	1
青葉町	77	-	-	12	15	-	-	2	19	-	4	2	4	8	4	2	-	5	-
朝気1丁目	111	-	-	10	16	-	-	-	28	2	2	3	18	14	8	3	-	7	-
朝気2丁目	45	-	-	6	15	-	1	1	4	1	2	3	3	-	-	2	-	6	1
朝気3丁目	112	-	-	6	21	-	3	2	35	4	3	1	12	11	5	3	-	6	-
朝日1丁目	86	-	-	2	1	-	2	-	26	3	9	8	13	7	4	7	-	4	-
朝日2丁目	67	-	-	7	3	-	1	1	19	1	5	3	8	11	-	7	-	1	-
朝日3丁目	32	-	-	1	1	-	-	-	7	-	7	1	-	1	4	1	1	8	-
朝日4丁目	66	-	-	-	1	-	1	-	23	3	12	4	9	9	1	2	-	1	-
朝日5丁目	79	-	-	3	-	-	1	-	23	-	11	1	16	10	4	3	1	6	-
愛宕町	34	-	-	3	2	-	-	-	11	-	4	-	-	3	3	1	1	6	-
荒川1丁目	29	-	-	3	4	-	-	-	8	1	1	1	2	3	-	4	-	2	-
荒川2丁目	31	-	-	5	4	-	-	2	7	1	1	3	1	1	-	4	-	2	-
飯田1丁目	36	1	-	-	1	-	-	1	14	4	3	2	2	2	1	2	-	3	-
飯田2丁目	54	-	-	-	3	-	1	-	10	3	14	3	4	3	2	3	-	7	1
飯田3丁目	59	-	-	2	5	-	4	2	5	1	11	1	12	3	2	3	1	7	-
飯田4丁目	66	-	-	3	3	-	-	-	16	2	12	3	9	8	1	1	1	6	1
飯田5丁目	49	-	-	2	3	-	-	1	13	2	5	1	6	4	4	4	-	4	-
猪狩町	21	-	-	-	-	-	-	1	9	-	-	1	7	-	-	-	1	1	1
池田1丁目	36	-	-	3	1	-	1	-	5	-	3	3	1	7	3	5	-	4	-
池田2丁目	22	-	-	4	4	-	-	-	2	-	2	-	3	2	3	2	-	-	-
池田3丁目	13	-	-	3	2	-	-	-	3	-	-	1	1	-	-	2	-	1	-
伊勢1丁目	61	-	-	2	3	-	1	1	28	1	10	1	6	2	2	2	-	2	-
伊勢2丁目	49	-	-	4	6	-	-	-	13	-	6	1	2	5	2	6	-	4	-
伊勢3丁目	58	-	-	3	6	-	-	-	16	1	8	3	5	5	3	2	-	3	3
伊勢4丁目	83	-	-	7	9	-	1	1	23	1	6	5	8	5	4	8	1	4	-
岩窪町	25	-	-	2	3	-	1	-	1	-	5	2	2	3	-	3	-	3	-
後屋町	82	-	-	4	6	-	-	-	16	3	8	3	14	6	6	5	1	9	1
大里町	388	1	-	36	43	-	7	6	81	2	14	16	65	49	15	25	1	27	-
太田町	146	-	1	6	7	-	-	1	53	5	15	4	16	15	6	4	3	8	2
大津町	38	-	-	1	12	2	1	-	2	1	1	4	2	-	1	3	-	7	1
大手1丁目	28	-	-	1	3	-	1	-	6	-	6	1	-	2	5	2	-	1	-
大手2丁目	18	-	-	1	2	-	-	-	4	-	3	1	-	2	2	2	-	1	-
大手3丁目	9	-	-	-	-	-	-	-	2	-	2	1	-	2	1	1	-	-	-
落合町	35	1	-	3	20	-	-	-	5	-	2	1	1	1	-	-	-	1	-
音羽町	15	-	-	-	7	-	-	-	2	1	2	-	-	2	-	1	-	-	-
小曲町	14	-	-	3	-	-	-	-	2	-	-	1	1	-	-	-	1	6	-
金竹町	7	-	-	-	1	-	1	-	3	-	-	-	-	-	1	1	-	-	-
上阿原町	103	-	-	7	8	-	-	3	38	-	3	3	15	10	3	6	-	6	1
上石田1丁目	66	-	-	3	-	-	-	2	8	1	8	1	26	9	2	5	-	-	1
上石田2丁目	111	-	-	6	6	-	-	-	18	2	7	7	34	13	6	7	1	4	-
上石田3丁目	107	-	-	9	5	-	1	1	31	1	2	4	32	9	3	4	-	5	-
上石田4丁目	106	1	-	5	9	-	1	-	39	-	1	6	26	6	3	6	-	3	-
上今井町	123	-	-	12	10	-	1	5	32	3	9	7	13	6	11	4	2	8	-
上帯那町	3	-	-	1	-	-	-	-	-	-	-	-	1	-	-	-	-	1	-
上小河原町	22	-	-	4	4	-	1	1	3	-	-	1	1	4	-	-	-	3	-
上条新居町	6	-	-	-	4	-	-	1	-	-	1	-	-	-	-	-	-	-	-
上積翠寺町	6	-	-	-	-	-	-	-	1	-	1	-	2	-	-	-	-	2	-
上町	76	-	-	7	7	-	1	1	24	1	-	1	8	7	2	7	-	9	1

町丁名/区分	総数	A~B	C	D	E	F	G	H	I	J	K	L	M	N	O	P	Q	R	S
		農林漁業	鉱業	建設業	製造業	電気ガス熱供給	情報通信業	運輸業郵便業	卸売・小売業	金融・保険業	不動産業、物品賃貸業	学術研究	宿泊業、飲食サービス業	生活関連サービス業、娯楽業	教育、学習支援業	医療、福祉	複合サービス事業	サービス業 (他に分類されないもの)	公務 (他に分類されないもの)
川窪町	2	-	-	-	-	-	-	-	-	-	-	-	1	-	-	-	-	-	1
川田町	69	-	-	3	8	-	1	-	16	-	4	2	7	7	3	6	1	10	1
北口1丁目	85	-	-	1	1	-	1	1	7	3	14	20	17	5	-	6	-	5	4
北口2丁目	46	-	-	-	1	-	9	3	2	-	2	3	15	5	2	1	1	2	-
北口3丁目	37	-	-	-	2	1	1	-	11	1	1	5	4	7	-	3	-	1	-
北新1丁目	28	-	-	1	-	-	-	-	2	-	-	3	1	2	4	12	-	1	2
北新2丁目	31	-	-	4	2	-	-	-	12	1	3	1	3	4	-	1	-	-	-
貢川1丁目	52	-	-	8	2	-	-	-	15	-	3	2	10	4	3	1	-	4	-
貢川2丁目	48	-	-	7	3	-	-	-	9	2	1	2	9	4	2	5	-	2	1
貢川本町	129	-	-	11	7	-	2	-	31	-	18	12	16	13	11	2	-	6	-
国玉町	83	-	-	7	9	-	-	3	19	2	4	3	14	7	1	7	1	6	-
黒平町	2	-	-	-	-	-	-	-	-	-	-	-	-	2	-	-	-	-	-
国母1丁目	90	-	-	8	10	-	1	-	34	-	6	1	9	8	2	6	1	4	-
国母2丁目	49	-	-	5	4	-	-	-	12	1	3	4	4	7	5	3	-	1	-
国母3丁目	52	-	-	7	6	-	-	-	10	1	2	1	7	7	6	4	-	1	-
国母4丁目	85	-	-	8	14	-	-	2	30	-	8	1	4	2	2	3	2	8	1
国母5丁目	101	-	-	9	5	-	-	1	33	3	6	-	17	16	2	6	-	3	-
国母6丁目	143	1	-	2	6	-	-	2	89	5	2	1	16	4	1	2	2	10	-
国母7丁目	64	-	-	6	2	-	2	-	19	1	5	2	15	4	-	2	-	6	-
国母8丁目	105	-	-	10	11	-	1	2	35	1	5	7	9	10	4	5	-	5	-
小瀬町	85	-	-	7	8	-	1	5	15	-	3	5	12	6	5	9	1	7	1
寿町	42	-	-	3	2	-	-	-	14	2	7	1	5	3	1	2	-	2	-
古府中町	47	-	-	4	2	-	3	-	6	-	10	3	3	5	1	4	-	5	1
小松町	9	-	-	1	-	-	-	-	1	-	2	-	-	3	1	1	-	-	-
幸町	146	-	-	13	14	-	3	2	41	1	12	3	6	15	6	17	-	9	4
酒折町	7	-	-	-	2	-	-	-	2	-	-	2	-	1	-	-	-	-	-
桜井町	41	-	-	1	2	-	-	-	10	-	1	3	6	4	-	5	-	9	-
里吉1丁目	35	-	-	6	12	-	-	-	6	-	4	1	3	2	1	-	-	-	-
里吉2丁目	16	-	-	3	-	-	-	-	5	-	-	-	1	1	2	1	-	3	-
里吉3丁目	21	-	-	2	5	-	-	1	4	-	-	3	1	1	1	3	-	-	-
里吉4丁目	46	-	-	4	8	-	1	-	7	1	2	-	8	6	2	5	1	1	-
塩部1丁目	38	-	-	3	2	-	-	-	13	1	3	-	3	6	2	4	-	1	-
塩部2丁目	17	-	-	1	-	-	1	-	2	-	1	-	1	4	6	-	-	1	-
塩部3丁目	59	-	-	6	4	-	1	-	13	-	4	6	8	8	3	5	-	1	-
塩部4丁目	82	-	-	2	5	-	1	-	25	1	6	4	10	12	3	11	-	2	-
下飯田1丁目	76	-	-	3	8	-	4	2	19	3	11	4	3	6	1	2	4	6	-
下飯田2丁目	61	1	-	11	2	-	1	-	10	1	3	1	6	5	3	7	-	9	1
下飯田3丁目	29	-	-	3	3	-	-	-	5	1	4	3	3	4	1	-	-	2	-
下飯田4丁目	39	-	-	4	2	1	1	-	7	-	9	4	3	4	1	-	-	3	-
下石田2丁目	130	-	-	6	2	1	2	1	50	2	5	7	28	16	1	4	-	5	-
下今井町	8	-	-	2	1	-	-	-	1	-	1	-	-	-	1	1	-	1	-
下帯那町	14	-	-	-	-	-	-	-	2	-	3	-	3	1	1	2	-	-	2
下鍛冶屋町	34	-	-	8	5	-	-	-	7	1	1	-	3	1	2	1	-	5	-
下河原町	14	-	-	-	1	-	-	-	8	-	-	-	2	2	-	1	-	-	-
下小河原町	32	-	-	3	2	-	-	-	7	1	-	2	4	6	-	3	-	4	-
下積翠寺町	6	-	-	2	-	-	-	-	-	1	-	1	-	-	-	-	-	1	-
新田町	39	-	-	4	3	-	-	-	11	1	6	1	-	3	4	4	-	1	1
城東1丁目	67	-	-	2	4	-	1	-	29	1	3	3	6	9	2	2	1	4	-
城東2丁目	77	-	-	5	8	-	-	1	22	2	6	4	7	11	2	4	-	5	-
城東3丁目	52	-	-	2	7	-	-	1	20	-	1	1	5	5	3	1	1	4	1
城東4丁目	55	-	-	7	12	-	-	-	13	-	5	4	4	4	-	3	-	3	-
城東5丁目	30	-	-	-	4	-	-	-	7	1	2	1	2	6	3	1	-	3	-
砂田町	23	-	-	3	9	-	-	-	1	-	1	1	-	5	1	1	-	1	-
住吉1丁目	94	1	-	10	8	-	-	3	26	2	8	4	7	7	3	5	-	9	1
住吉2丁目	60	-	-	4	6	-	-	1	19	3	9	4	7	-	3	1	-	3	-
住吉3丁目	89	-	-	14	18	-	-	-	25	2	3	2	8	8	-	4	-	5	-
住吉4丁目	93	-	-	11	16	-	1	3	24	1	9	3	10	6	2	5	-	2	-
住吉5丁目	99	-	-	6	11	1	-	3	30	2	5	3	18	12	-	7	-	1	-

町丁名／区分	総数	A~B	C	D	E	F	G	H	I	J	K	L	M	N	O	P	Q	R	S
		農林漁業	鉱業	建設業	製造業	電気 ガス 熱供給	情報通信業	運輸業 郵便業	卸売・小売業	金融・保険業	不動産 業、物品 賃貸業	学術研究	宿泊業、 飲食サー ビス業	生活関連 サービス業、 娯楽業	教育、学 習支援 業	医療、福祉	複合 サービ ス事 業	サービス業 (他に分類さ れないもの)	公務 (他に分類さ れないもの)
住吉本町	17	-	-	1	1	-	-	1	7	-	-	-	2	5	-	-	-	-	-
善光寺町	10	-	-	-	1	-	-	-	7	-	-	-	1	-	-	-	-	-	1
高町	1	-	-	-	-	-	-	-	-	-	-	-	1	-	-	-	-	-	-
高成町	11	-	-	-	-	-	-	-	7	-	-	-	2	-	1	-	-	-	1
高畑1丁目	87	-	-	3	16	-	1	-	17	-	2	3	17	10	4	5	-	9	-
高畑2丁目	71	-	-	2	12	-	-	-	16	1	1	5	18	6	3	5	-	2	-
高畑3丁目	16	-	-	-	3	-	-	-	6	-	2	-	1	3	-	-	-	1	-
高室町	17	-	-	3	5	-	-	-	2	-	1	1	1	-	-	-	-	4	-
宝1丁目	115	-	-	2	2	-	4	-	31	5	14	7	14	5	4	11	3	13	-
宝2丁目	81	-	-	5	7	-	1	-	24	-	6	3	10	10	2	3	-	7	3
武田1丁目	48	1	-	-	1	-	-	-	9	1	11	5	4	6	8	-	-	2	-
武田2丁目	57	-	-	1	3	-	-	-	11	5	10	5	9	4	7	2	-	-	-
武田3丁目	47	-	-	1	-	-	1	-	10	-	14	1	6	5	1	3	1	4	-
武田4丁目	21	-	-	-	-	-	2	-	3	-	1	6	2	-	2	1	-	4	-
竹日向町	2	-	-	-	-	-	-	-	1	-	-	-	1	-	-	-	-	-	-
大和町	30	-	-	3	2	-	-	1	9	1	2	1	2	3	3	2	-	1	-
千塚1丁目	61	-	-	3	1	-	-	-	33	-	4	2	4	9	2	-	1	1	1
千塚2丁目	21	-	-	1	-	-	-	-	5	-	3	1	5	4	-	1	-	1	-
千塚3丁目	44	-	-	1	1	-	-	-	11	2	1	4	10	8	3	2	-	1	-
千塚4丁目	42	-	-	4	5	-	-	-	10	2	4	2	3	5	1	3	-	3	-
千塚5丁目	27	-	-	4	3	-	-	1	4	-	-	1	2	4	1	4	1	2	-
中央1丁目	477	-	-	2	4	-	5	1	79	8	28	21	270	28	2	14	-	8	7
中央2丁目	175	-	-	7	6	-	3	-	48	11	29	9	18	16	7	9	-	12	-
中央3丁目	75	-	-	4	10	-	1	-	12	2	9	10	6	8	6	1	2	4	-
中央4丁目	198	-	-	5	8	-	-	1	89	3	24	5	26	12	4	6	3	12	-
中央5丁目	89	-	-	5	10	-	1	-	30	6	6	1	8	11	2	5	-	4	-
長松寺町	65	-	-	6	5	-	-	-	13	1	4	5	12	6	5	6	-	2	-
塚原町	11	-	-	6	1	-	-	-	-	-	-	-	1	-	-	1	-	2	-
天神町	27	-	-	1	-	-	-	-	6	1	6	-	2	1	1	6	-	3	-
東光寺町	16	-	-	1	2	-	-	1	3	-	1	1	3	1	1	-	-	2	-
徳行1丁目	140	-	-	16	4	-	1	3	39	1	8	-	37	13	3	7	1	6	1
徳行2丁目	106	-	-	6	11	1	3	-	31	1	7	4	17	10	3	3	-	9	-
徳行3丁目	95	-	-	13	3	-	4	-	27	3	7	5	11	4	1	4	-	13	-
徳行4丁目	62	1	-	11	5	-	1	1	20	1	4	1	8	3	2	3	-	1	-
徳行5丁目	41	-	-	7	5	-	1	1	12	-	1	-	3	5	-	3	-	3	-
富竹1丁目	67	-	-	4	4	-	-	1	22	1	10	3	8	6	1	2	1	4	-
富竹2丁目	48	-	-	5	4	-	-	-	16	1	3	2	3	4	1	1	-	6	2
富竹3丁目	26	-	-	5	2	-	-	-	5	-	2	-	5	2	2	1	-	2	-
富竹4丁目	9	-	-	1	3	-	-	-	2	-	-	-	-	-	1	1	-	1	-
中小河原1丁目	68	-	-	10	1	-	1	-	26	1	3	3	7	5	2	2	-	7	-
中小河原町	98	-	-	11	8	-	1	-	24	-	2	9	15	6	4	8	-	9	1
中町	32	-	-	6	3	-	-	-	13	-	1	-	1	3	1	1	1	2	-
中村町	44	-	-	2	3	-	-	-	9	1	-	1	5	11	2	8	1	1	-
七沢町	41	-	-	9	4	-	-	-	10	-	4	-	1	4	1	2	-	6	-
西油川町	4	1	-	-	-	-	-	-	1	-	-	1	-	-	-	-	-	1	-
西下条町	41	-	-	5	10	-	2	2	8	1	1	-	2	-	2	-	-	7	1
西高橋町	38	-	-	5	5	1	-	15	-	2	1	3	1	1	2	-	2	-	-
西田町	17	-	-	1	1	-	-	-	3	1	2	2	1	2	1	1	1	1	-
羽黒町	59	1	-	4	6	-	-	1	14	-	2	2	4	4	4	15	-	2	-
東下条町	11	-	-	2	-	-	-	-	1	-	1	1	-	2	-	1	-	3	-
平瀬町	17	-	-	1	4	1	-	-	4	-	-	-	6	-	-	-	-	1	-
富士見1丁目	89	-	-	3	2	-	2	-	24	1	12	4	16	7	2	10	-	6	-
富士見2丁目	54	-	-	5	1	-	-	2	19	1	-	3	8	8	3	2	-	2	-
古上条町	81	-	-	10	10	-	-	1	22	2	2	2	12	7	4	7	-	2	-

町丁名/区分	総数	A~B	C	D	E	F	G	H	I	J	K	L	M	N	O	P	Q	R	S
		農林漁業	鉱業	建設業	製造業	電気ガス熱供給	情報通信業	運輸業郵便業	卸売・小売業	金融・保険業	不動産業、物品賃貸業	学術研究	宿泊業、飲食サービス業	生活関連サービス業、娯楽業	教育、学習支援業	医療、福祉	複合サービス事業	サービス業 (他に分類されないもの)	公務 (他に分類されないもの)
堀之内町	39	-	-	2	1	-	-	-	15	-	6	4	6	2	-	2	-	-	1
増坪町	38	1	-	5	6	-	-	1	12	1	1	-	3	3	-	4	-	1	-
丸の内1丁目	483	2	-	5	4	2	11	8	169	32	10	14	88	39	12	19	2	47	19
丸の内2丁目	393	-	1	12	5	-	17	5	75	27	31	26	74	28	14	30	1	46	1
丸の内3丁目	216	1	-	10	13	-	3	1	43	23	13	23	21	17	5	14	3	25	1
美咲1丁目	60	-	-	3	4	-	-	-	24	-	5	3	4	6	2	6	-	2	1
美咲2丁目	49	-	-	2	2	-	1	2	15	-	5	1	8	7	3	-	1	2	-
御岳町	4	-	-	-	-	-	-	-	-	-	-	-	1	-	-	-	-	2	1
緑が丘1丁目	55	1	-	7	2	-	-	-	16	-	8	3	8	3	3	3	1	-	-
緑が丘2丁目	45	-	-	2	7	1	1	-	5	-	7	1	7	4	4	3	-	3	-
南口町	35	-	-	4	2	-	-	2	9	1	2	2	2	3	1	2	1	4	-
宮原町	29	-	-	2	5	-	-	-	4	-	2	-	2	3	2	4	1	4	-
宮前町	22	2	-	-	-	-	1	-	3	-	7	2	2	3	-	2	-	-	-
向町	72	-	-	5	4	-	-	-	27	1	2	2	18	2	1	8	-	2	-
元紺屋町	21	-	-	-	1	-	-	-	6	1	3	-	1	2	1	1	-	5	-
屋形1丁目	12	-	-	-	-	-	-	-	6	-	-	-	1	2	1	1	-	1	-
屋形2丁目	16	-	-	-	1	-	-	-	6	-	-	-	3	3	-	2	-	1	-
屋形3丁目	12	-	-	2	2	-	-	-	4	-	1	1	-	-	-	1	-	-	1
山宮町	115	1	-	15	12	-	-	2	31	-	3	8	6	12	8	8	-	9	-
湯田1丁目	61	-	-	3	10	-	2	3	22	1	3	3	5	4	2	2	-	1	-
湯田2丁目	92	-	-	2	16	-	3	1	30	-	4	3	12	6	6	5	-	3	1
湯村1丁目	57	-	-	1	6	-	-	2	15	2	5	2	9	9	2	4	-	-	-
湯村2丁目	23	-	-	2	-	-	-	-	6	-	1	1	8	2	1	2	-	-	-
湯村3丁目	76	-	-	1	-	-	-	-	14	3	4	3	25	5	5	8	1	6	1
横根町	50	-	-	5	3	-	1	2	12	-	1	8	2	4	3	5	1	2	1
蓬沢1丁目	44	-	-	5	5	-	-	-	9	2	-	2	4	2	2	2	-	11	-
蓬沢町	28	-	-	8	3	-	-	1	11	-	-	-	2	-	-	2	-	1	-
若松町	61	-	-	-	6	-	-	-	28	1	3	3	4	7	1	3	-	5	-
和田町	27	-	-	3	1	-	-	-	3	-	11	1	1	1	-	4	-	2	-
和戸町	112	-	-	13	7	-	-	3	35	2	3	3	17	7	3	9	-	9	1
酒折1丁目	65	-	-	4	3	-	-	1	16	1	5	4	12	5	4	3	-	7	-
酒折2丁目	41	-	-	2	2	-	1	-	15	1	3	1	4	6	3	2	-	1	-
酒折3丁目	8	-	-	-	-	-	-	-	2	-	-	-	-	-	2	-	-	4	-
善光寺1丁目	86	1	-	3	7	-	1	-	26	1	14	3	8	10	4	5	1	2	-
善光寺2丁目	15	-	-	3	1	-	-	-	1	1	-	1	2	-	2	3	-	1	-
善光寺3丁目	29	-	-	5	3	-	-	-	6	-	1	1	2	3	3	2	-	3	-
東光寺1丁目	36	-	-	4	4	-	-	-	10	-	1	1	2	3	2	4	1	4	-
東光寺2丁目	24	-	-	1	3	-	-	-	8	-	2	1	1	3	2	1	-	2	-
東光寺3丁目	17	-	-	1	1	-	-	-	5	-	3	-	1	1	-	-	-	5	-
右左口町	36	1	-	11	4	-	-	2	5	-	-	-	1	5	-	-	2	3	2
梯町	4	-	-	-	-	-	-	-	1	-	-	-	1	1	-	-	-	-	1
上曾根町	76	-	-	11	8	-	-	7	15	2	6	1	5	3	5	4	2	6	1
上向山町	15	-	-	5	3	-	1	-	2	-	-	-	1	-	-	-	-	3	-
下曾根町	86	-	-	7	15	-	-	2	32	1	2	3	5	6	2	1	1	9	-
下向山町	37	-	-	4	2	-	-	1	5	-	1	-	2	4	3	10	-	4	1
白井町	28	-	-	7	2	-	-	3	8	-	-	-	-	2	1	1	-	4	-
心経寺町	4	-	-	1	-	-	-	-	-	-	-	-	-	-	-	2	-	1	-
中畑町	11	-	-	1	2	-	-	-	5	-	-	-	1	1	1	-	-	-	-
古関町	14	-	-	1	-	-	-	-	2	-	-	1	-	2	-	3	2	2	1

(資料)平成21年「経済センサス-基礎調査報告」

3 市・郡別事業所数及び従業者数

区 分 / 年		平成 21 年		平成 18 年		平成18年～21年
		実 数	構成比(%)	実 数	構成比(%)	増加率(%)
事業所数	県 計	50,997	100.0	48,723	100.0	4.7
	市 計	42,341	83.0	40,286	82.7	5.1
	郡 計	8,656	17.0	8,437	17.3	2.6
	甲府市	13,430	26.3	12,744	26.2	5.4
	富士吉田市	3,876	7.6	3,862	7.9	0.4
	都留市	2,405	4.7	2,489	5.1	△ 3.4
	山梨市	1,699	3.3	1,685	3.5	0.8
	大月市	1,568	3.1	1,689	3.5	△ 7.2
	韮崎市	1,565	3.1	1,436	2.9	9.0
	南アルプス市	3,161	6.2	2,838	5.8	11.4
	北杜市	3,004	5.9	2,771	5.7	8.4
	甲斐市	3,265	6.4	2,908	6.0	12.3
	笛吹市	3,515	6.9	3,227	6.6	8.9
	上野原市	1,476	2.9	1,508	3.1	△ 2.1
	甲州市	1,786	3.5	1,709	3.5	4.5
	中央市	1,591	3.1	1,420	2.9	12.0
従業者数	県 計	414,970	100.0	396,194	100.0	4.7
	市 計	345,664	83.3	329,130	83.1	5.0
	郡 計	69,306	16.7	67,064	16.9	3.3
	甲府市	117,767	28.4	116,060	29.3	1.5
	富士吉田市	25,988	6.3	25,598	6.5	1.5
	都留市	15,989	3.9	15,623	3.9	2.3
	山梨市	12,864	3.1	11,649	2.9	10.4
	大月市	10,451	2.5	10,888	2.7	△ 4.0
	韮崎市	16,583	4.0	15,275	3.9	8.6
	南アルプス市	28,290	6.8	25,610	6.5	10.5
	北杜市	21,574	5.2	19,907	5.0	8.4
	甲斐市	24,146	5.8	21,878	5.5	10.4
	笛吹市	30,240	7.3	27,240	6.9	11.0
	上野原市	10,805	2.6	10,949	2.8	△ 1.3
	甲州市	12,741	3.1	11,674	2.9	9.1
	中央市	18,226	4.4	16,779	4.2	8.6

(資料)平成21年「経済センサス-基礎調査報告」

4 製造業産業中分類別統計表

(従業者4人以上の事業所)

区分 / 産業分類			計	食料	飲料	繊維	衣服	
事業所数			20年	404	73	2	15	-
			21年	349	61	3	15	-
			22年	327	60	3	12	-
合計			20年	11,012	3,044	38	140	-
			21年	9,786	2,652	60	150	-
			22年	9,727	2,659	66	136	-
従業者数(人)	常用労働者	計	20年	10,917	3,025	38	135	-
			21年	9,713	2,634	60	145	-
			22年	9,669	2,642	66	132	-
		男	20年	6,878	1,421	18	44	-
			21年	6,158	1,267	27	50	-
			22年	6,180	1,262	34	40	-
	女	20年	4,039	1,604	20	91	-	
		21年	3,555	1,367	33	95	-	
		22年	3,489	1,380	32	92	-	
	個人事業主及び無給家族従業者		20年	95	19	-	5	-
		21年	73	18	-	5	-	
		22年	58	17	-	4	-	
現金給与総額(万円)			20年	4,611,732	926,443	X	31,375	-
			21年	4,031,324	821,514	16,218	32,205	-
			22年	3,850,144	764,254	16,774	31,404	-

区分 / 産業分類			木材	家具	紙製品	印刷	化学	
事業所数			20年	2	9	8	33	3
			21年	2	9	7	28	2
			22年	2	9	6	27	2
合計			20年	12	79	120	576	324
			21年	12	87	120	545	253
			22年	11	88	115	526	266
従業者数(人)	常用労働者	計	20年	12	78	120	561	324
			21年	12	86	120	538	253
			22年	11	87	115	522	266
		男	20年	10	58	91	414	253
			21年	10	66	87	409	209
			22年	9	65	88	397	220
	女	20年	2	20	29	147	71	
		21年	2	20	33	129	44	
		22年	2	22	27	125	46	
	個人事業主及び無給家族従業者		20年	-	1	-	15	-
		21年	-	1	-	7	-	
		22年	-	1	-	4	-	
現金給与総額(万円)			20年	X	29,349	47,270	244,981	205,954
			21年	X	27,860	48,306	245,576	X
			22年	X	29,733	42,968	230,210	X

区分 / 産業分類			プラスチック	ゴム	皮革	窯業	鉄鋼	
事業所数			20年	13	-	3	9	3
			21年	11	-	2	7	3
			22年	9	-	2	6	3
合計			20年	399	-	50	145	64
			21年	388	-	46	123	53
			22年	355	-	46	113	47
従業者数(人)	常用労働者	計	20年	394	-	50	144	64
			21年	386	-	46	123	53
			22年	353	-	46	113	47
		男	20年	276	-	31	111	52
			21年	267	-	28	102	45
			22年	259	-	28	94	40
	女	20年	118	-	19	33	12	
		21年	119	-	18	21	8	
		22年	94	-	18	19	7	
	個人事業主及び無給家族従業者		20年	5	-	-	1	-
		21年	2	-	-	-	-	
		22年	2	-	-	-	-	
現金給与総額(万円)			20年	164,469	-	19,803	66,561	19,582
			21年	154,299	-	X	53,858	18,558
			22年	142,186	-	X	54,311	18,503

区分 / 産業分類		非鉄	金属	機械	電機	情通		
事業所数		20年	3	26	35	8	5	
		21年	2	22	32	11	6	
		22年	1	21	30	11	6	
従業者数(人)	合計		20年	187	374	772	1,277	1,048
			21年	158	326	626	1,033	1,044
			22年	120	335	629	1,160	1,036
	常用労働者	計	20年	187	368	760	1,276	1,048
			21年	158	323	612	1,032	1,044
			22年	120	332	619	1,160	1,036
		男	20年	156	268	504	939	848
			21年	143	234	464	713	834
			22年	108	239	475	812	829
	女	20年	31	100	256	337	200	
		21年	15	89	148	319	210	
		22年	12	93	144	348	207	
個人事業主及び無給家族従業者		20年	-	6	12	1	-	
		21年	-	3	14	1	-	
		22年	-	3	10	-	-	
現金給与総額(万円)		20年	81,308	129,123	310,403	689,411	725,603	
		21年	X	105,696	255,706	506,365	670,977	
		22年	X	115,283	288,037	530,628	620,461	

区分 / 産業分類		電子	輸送機	精機	その他		
事業所数		20年	11	5	-	138	
		21年	11	3	-	112	
		22年	10	3	-	104	
従業者数(人)	合計		20年	713	93	-	1,557
			21年	618	71	-	1,421
			22年	610	70	-	1,339
	常用労働者	計	20年	713	93	-	1,527
			21年	618	71	-	1,399
			22年	610	70	-	1,322
		男	20年	550	67	-	767
			21年	487	51	-	665
			22年	499	50	-	632
	女	20年	163	26	-	760	
		21年	131	20	-	734	
		22年	111	20	-	690	
個人事業主及び無給家族従業者		20年	-	-	-	30	
		21年	-	-	-	22	
		22年	-	-	-	17	
現金給与総額(万円)		20年	330,689	37,545	-	535,877	
		21年	307,600	28,211	-	433,697	
		22年	292,137	28,200	-	405,446	

区分 / 産業分類		計	食料	飲料	繊維	衣服	
原材料使用額等	20年	22,237,949	2,349,894	X	29,305	-	
	21年	17,216,869	2,184,193	76,974	34,615	-	
	22年	15,054,112	2,050,791	76,468	25,184	-	
製造品出荷額等	合計(万円)	20年	33,713,863	4,105,775	X	85,462	-
		21年	26,607,779	3,837,774	124,998	104,986	-
		22年	26,177,180	3,741,852	122,190	83,391	-
	製造品出荷額(万円)	20年	32,178,930	4,062,972	X	55,421	-
		21年	25,500,657	3,799,964	103,239	69,867	-
		22年	24,430,023	3,705,547	102,160	58,552	-
	加工賃収入額(万円)	20年	1,049,505	14,185	X	26,782	-
		21年	749,186	10,345	14,300	20,019	-
		22年	806,689	9,765	14,200	22,763	-
	修理料収入額(万円)	20年	19,084	-	X	-	-
		21年	17,676	-	31	-	-
		22年	16,323	-	35	-	-
	その他の収入額(万円)	20年	466,344	28,618	X	3,259	-
		21年	340,260	27,465	7,428	15,100	-
		22年	924,145	26,540	5,795	2,076	-

区分 / 産業分類		木材	家具	紙製品	印刷	化学	
原材料使用額等	20年	X	72,644	209,851	550,013	710,342	
	21年	X	56,889	186,711	501,415	X	
	22年	X	56,538	194,161	472,959	X	
製造品出荷額等	合計(万円)	20年	X	154,775	303,978	1,263,432	1,153,375
		21年	X	106,242	277,668	1,215,471	X
		22年	X	117,521	286,787	1,153,191	X
	製造品出荷額(万円)	20年	X	148,214	217,315	1,243,560	1,096,503
		21年	X	104,437	200,984	1,206,534	X
		22年	X	117,277	208,079	1,144,531	X
	加工賃収入額(万円)	20年	X	6,557	5,850	13,400	-
		21年	X	1,801	5,800	3,037	-
		22年	X	240	400	2,593	-
	修理料収入額(万円)	20年	-	4	-	-	-
		21年	-	4	-	-	-
		22年	-	4	-	-	-
	その他の収入額(万円)	20年	-	-	80,813	6,472	56,872
		21年	-	-	70,884	5,900	-
		22年	-	-	78,308	6,067	-

区分 / 産業分類		プラスチック	ゴム	皮革	窯業	鉄鋼	
原材料使用額等	20年	446,488	-	169,626	91,740	132,628	
	21年	367,976	-	X	58,550	85,887	
	22年	389,349	-	X	76,345	108,010	
製造品出荷額等	合計(万円)	20年	909,828	-	294,022	230,836	265,099
		21年	776,568	-	X	183,110	265,099
		22年	669,974	-	X	170,591	157,522
	製造品出荷額(万円)	20年	895,061	-	294,022	126,846	222,701
		21年	767,068	-	X	112,245	129,573
		22年	666,607	-	X	99,108	157,522
	加工賃収入額(万円)	20年	13,817	-	-	81,776	-
		21年	9,500	-	-	50,480	-
		22年	3,367	-	-	51,072	-
	修理料収入額(万円)	20年	-	-	-	-	-
		21年	-	-	-	-	-
		22年	-	-	-	-	-
	その他の収入額(万円)	20年	950	-	-	22,214	42,398
		21年	-	-	-	20,385	12,282
		22年	-	-	-	20,411	-

区分 / 産業分類		非鉄	金属	機械	電機	情通	
原材料使用額等	20年	537,885	335,832	530,332	1,583,686	10,642,352	
	21年	X	205,547	363,282	1,271,023	7,591,585	
	22年	X	148,925	511,325	1,410,699	5,541,302	
製造品出荷額等	合計(万円)	20年	718,507	638,874	1,391,977	3,207,398	12,138,293
		21年	X	426,356	969,548	2,565,773	8,932,995
		22年	X	402,879	1,286,142	3,305,813	X
	製造品出荷額(万円)	20年	629,633	248,672	1,245,170	3,192,321	12,109,241
		21年	X	195,400	906,214	2,483,795	8,881,227
		22年	X	169,422	1,197,948	3,202,818	X
	加工賃収入額(万円)	20年	75,781	389,906	112,994	14,164	29,052
		21年	X	230,537	44,308	80,656	18,363
		22年	X	233,357	68,671	101,931	22,387
	修理料収入額(万円)	20年	-	-	6,125	913	X
		21年	-	-	12,027	886	494
		22年	-	-	6,360	678	X
	その他の収入額(万円)	20年	13,093	296	27,688	-	X
		21年	X	419	6,999	436	32,911
		22年	X	100	13,163	386	X

区分 / 産業分類		電子	輸送機	精機	その他	
原材料使用額等	20年	1,797,050	80,872	-	1,886,923	
	21年	1,592,978	52,390	-	1,556,159	
	22年	1,511,694	72,800	-	1,500,145	
製造品出荷額等	合計(万円)	20年	3,303,850	148,815	-	3,238,532
		21年	2,665,178	100,259	-	2,609,110
		22年	2,687,589	149,508	-	2,676,143
	製造品出荷額(万円)	20年	3,271,942	141,970	-	2,872,797
		21年	2,627,216	99,141	-	2,257,417
		22年	2,576,229	148,447	-	2,346,026
	加工賃収入額(万円)	20年	29,031	300	-	221,370
		21年	36,487	200	-	218,690
		22年	34,127	100	-	241,046
	修理料収入額(万円)	20年	-	5,594	-	6,041
		21年	-	-	-	4,234
		22年	-	-	-	4,484
	その他の収入額(万円)	20年	2,877	951	-	138,324
		21年	1,475	918	-	128,769
		22年	77,233	961	-	84,587

(資料)山梨県 平成22年「工業統計調査結果報告」

5 製造業従業者規模別統計表

(従業者4人以上の事業所)

区分／従業者規模		計	4～9人	10～19人	20～29人	30～49人			
事業所数		20年	404	214	91	44	19		
		21年	349	168	85	44	18		
		22年	327	147	85	45	18		
従業者数	合計		20年	11,012	1,219	1,228	1,108	737	
			21年	9,786	1,000	1,152	1,101	677	
			22年	9,727	875	1,146	1,120	710	
	常用労働者	計		20年	10,917	1,134	1,221	1,105	737
				21年	9,713	936	1,146	1,098	677
				22年	9,669	828	1,139	1,116	710
		男	20年	6,878	628	673	641	407	
			21年	6,158	533	637	625	350	
			22年	6,180	474	634	641	375	
	女	20年	4,039	506	548	464	330		
		21年	3,555	403	509	473	327		
		22年	3,489	354	505	475	335		
個人事業主及び 無給家族従業者		20年	95	85	7	3	-		
		21年	73	64	6	3	-		
		22年	58	47	7	4	-		
現金給与総額(万円)		20年	4,611,732	327,023	407,891	370,636	264,184		
		21年	4,031,324	274,582	355,681	344,015	198,139		
		22年	3,850,144	232,892	349,960	353,430	206,999		

区分／従業者規模		50～99人	100～199人	200～299人	300人以上			
事業所数		20年	17	11	3	5		
		21年	17	9	3	5		
		22年	14	10	3	5		
従業者数	合計		20年	1,124	1,608	817	3,171	
			21年	1,166	1,246	778	2,666	
			22年	958	1,350	769	2,799	
	常用労働者	計		20年	1,124	1,608	817	3,171
				21年	1,166	1,246	778	2,666
				22年	958	1,350	769	2,799
		男	20年	615	954	504	2,456	
			21年	685	742	514	2,072	
			22年	645	728	506	2,177	
	女	20年	509	654	313	715		
		21年	481	504	264	594		
		22年	313	622	263	622		
個人事業主及び 無給家族従業者		20年	-	-	-	-		
		21年	-	-	-	-		
		22年	-	-	-	-		
現金給与総額(万円)		20年	439,190	593,500	358,861	1,850,447		
		21年	427,860	500,091	387,501	1,543,455		
		22年	401,595	530,540	332,065	1,442,663		

区分 / 従業者規模		計	4～9人	10～19人	20～29人	30～49人	
原材料使用額等	20年	22,237,949	758,598	1,278,680	890,172	1,007,691	
	21年	17,216,869	556,451	960,436	727,147	899,530	
	22年	15,054,112	555,837	903,490	942,647	849,640	
製造品出荷額等	合計(万円)	20年	33,713,863	1,430,891	2,860,988	1,788,223	1,824,952
		21年	26,607,779	1,083,394	2,157,461	1,514,606	1,441,690
		22年	26,177,180	1,074,586	1,996,382	1,923,536	1,459,601
	製造品出荷額(万円)	20年	32,178,930	1,152,655	2,611,559	1,640,963	1,508,676
		21年	25,500,657	891,830	1,915,805	1,362,645	1,293,090
		22年	24,430,023	915,752	1,728,822	1,800,525	1,317,264
	加工賃収入額(万円)	20年	1,049,505	173,043	216,677	82,144	254,927
		21年	749,186	111,409	192,734	119,840	78,016
		22年	806,689	116,485	225,843	90,000	98,237
	修理料収入額(万円)	20年	19,084	8,299	6,665	-	979
		21年	17,676	6,186	9,116	-	1,131
		22年	16,323	5,802	6,225	1,500	1,008
	その他の収入(万円)	20年	466,344	96,894	26,087	65,116	60,370
		21年	340,260	73,969	39,806	32,121	69,453
		22年	924,145	36,547	35,492	31,511	43,092

区分 / 従業者規模		50～99人	100～199人	200～299人	300人以上	
原材料使用額等	20年	1,002,967	3,102,567	1,101,382	13,095,892	
	21年	2,009,334	1,335,496	967,699	9,760,776	
	22年	1,747,156	1,636,261	736,026	7,683,055	
製造品出荷額等	合計(万円)	20年	2,506,695	4,106,650	1,832,709	17,362,755
		21年	3,391,480	2,269,534	1,610,698	13,138,916
		22年	3,014,673	2,623,828	1,432,533	12,652,041
	製造品出荷額(万円)	20年	2,126,585	3,943,028	1,832,709	17,362,755
		21年	3,079,187	2,208,486	1,610,698	13,138,916
		22年	2,754,793	2,475,825	1,432,533	12,004,509
	加工賃収入額(万円)	20年	228,807	93,907	-	-
		21年	229,955	17,232	-	-
		22年	168,037	108,087	-	-
	修理料収入額(万円)	20年	3,141	-	-	-
		21年	1,243	-	-	-
		22年	1,788	-	-	-
	その他の収入(万円)	20年	148,162	69,715	-	-
		21年	81,095	43,816	-	-
		22年	90,055	39,916	-	647,532

(資料)山梨県 平成22年「工業統計調査結果報告」

6-1 製造業産業中分類別在庫額等(山梨県)(平成21年)(従業者30人以上の事業所) 単位:万円

産業分類	在庫額合計			製造品在庫		
	実数		年間増減	実数		年間増減
	年初	年末	(△印は減)	年初	年末	(△印は減)
総数	29,776,603	23,332,120	△6,444,483	9,704,641	7,230,187	△2,474,454
食料	807,049	714,444	△92,605	271,441	227,742	△43,699
飲料	3,267,124	3,038,514	△228,610	2,725,106	2,481,586	△243,520
繊維	529,233	475,283	△53,950	382,771	337,418	△45,353
木材	x	x	x	x	x	x
家具	31,165	28,729	△2,436	5,873	5,011	△862
紙製品	78,908	68,312	△10,596	39,463	37,401	△2,062
印刷	44,677	37,608	△7,069	21,028	18,802	△2,226
化学	442,542	345,532	△97,010	98,953	93,128	△5,825
石油	-	-	-	-	-	-
プラスチック	557,646	473,595	△84,051	245,221	196,346	△48,875
ゴム	x	x	x	x	x	x
皮革	x	x	x	x	x	x
窯業	436,848	392,064	△44,784	76,859	89,381	12,522
鉄鋼	36,924	28,806	△8,118	6,725	6,278	△447
非鉄	732,538	624,244	△108,294	226,443	181,691	△44,752
金属	430,877	390,891	△39,986	145,596	165,106	19,510
はん用	1,124,061	1,047,078	△76,983	253,583	219,763	△33,820
生産用	8,057,391	5,683,636	△2,373,755	1,823,382	1,093,692	△729,690
業務用	1,164,496	1,027,868	△136,628	289,406	217,648	△71,758
電子	4,721,467	3,039,539	△1,681,928	1,349,424	632,691	△716,733
電機	4,351,351	3,365,823	△985,528	1,004,677	570,291	△434,386
情通	1,392,720	1,062,899	△329,821	200,081	171,328	△28,753
輸送用	815,728	778,189	△37,539	213,208	189,416	△23,792
その他	606,937	562,940	△43,997	253,552	212,082	△41,470

産業分類	半製品及び仕掛品在庫			原材料及び燃料在庫		
	実数		年間増減	実数		年間増減
	年初	年末	(△印は減)	年初	年末	(△印は減)
総数	13,354,651	10,403,224	△2,951,427	6,717,311	5,698,709	△1,018,602
食料	83,220	79,994	△3,226	452,388	406,708	△45,680
飲料	150,843	164,939	14,096	391,175	391,989	814
繊維	24,540	24,290	△250	121,922	113,575	△8,347
木材	x	x	x	x	x	x
家具	3,138	3,671	533	22,154	20,047	△2,107
紙製品	12,509	8,872	△3,637	26,936	22,039	△4,897
印刷	15,471	11,773	△3,698	8,178	7,033	△1,145
化学	167,850	134,133	△33,717	175,739	118,271	△57,468
石油	-	-	-	-	-	-
プラスチック	151,415	134,060	△17,355	161,010	143,189	△17,821
ゴム	x	x	x	x	x	x
皮革	x	x	x	x	x	x
窯業	245,881	194,408	△51,473	114,108	108,275	△5,833
鉄鋼	13,086	10,479	△2,607	17,113	12,049	△5,064
非鉄	273,336	324,388	51,052	232,759	118,165	△114,594
金属	162,221	120,432	△41,789	123,060	105,353	△17,707
はん用	594,773	567,904	△26,869	275,705	259,411	△16,294
生産用	4,834,396	3,502,344	△1,332,052	1,399,613	1,087,600	△312,013
業務用	434,551	337,710	△96,841	440,539	472,510	31,971
電子	2,425,423	1,699,073	△726,350	946,620	707,775	△238,845
電機	2,250,607	1,936,095	△314,512	1,096,067	859,437	△236,630
情通	1,019,692	731,319	△288,373	172,947	160,252	△12,695
輸送用	390,049	330,248	△59,801	212,471	258,525	46,054
その他	87,872	76,505	△11,367	265,513	274,353	8,840

(資料)山梨県平成21年「工業統計調査結果報告」

6-2 製造業産業中分類別在庫額等(山梨県)(平成22年)(従業者30人以上の事業所) 単位:万円

産業分類	在庫額合計			製造品在庫		
	実数		年間増減	実数		年間増減
	年初	年末	(△印は減)	年初	年末	(△印は減)
総数	23,529,681	24,933,748	1,404,067	7,113,810	8,136,553	1,022,743
食料	737,970	720,880	△17,090	246,340	225,330	△21,010
飲料	2,917,270	2,858,367	△58,903	2,412,184	2,496,807	84,623
繊維	478,715	641,791	163,076	339,780	480,790	141,010
木材	x	x	x	x	x	x
家具	30,613	32,764	2,151	4,896	6,364	1,468
紙製品	68,312	67,108	△1,204	37,401	34,290	△3,111
印刷	29,747	27,624	△2,123	12,573	12,121	△452
化学	330,713	360,178	29,465	87,782	94,928	7,146
石油	-	-	-	-	-	-
プラスチック	428,985	433,010	4,025	184,925	183,143	△1,782
ゴム	x	x	x	x	x	x
皮革	74,413	63,748	△10,665	49,133	38,854	△10,279
窯業	392,064	396,839	4,775	89,381	91,489	2,108
鉄鋼	28,806	32,686	3,880	6,278	6,384	106
非鉄	626,122	521,466	△104,656	183,568	182,614	△954
金属	409,856	462,042	52,186	178,140	224,240	46,100
はん用	952,718	927,061	△25,657	177,269	178,864	1,595
生産用	5,650,775	6,138,264	487,489	1,063,618	1,471,786	408,168
業務用	960,045	969,626	9,581	212,405	227,799	15,394
電子	3,295,184	3,255,337	△39,847	601,260	614,730	13,470
電機	3,376,963	4,371,357	994,394	566,109	767,922	201,813
情通	1,129,544	998,810	△130,734	176,991	182,244	5,253
輸送用	912,999	818,066	△94,933	228,418	226,642	△1,776
その他	620,971	759,297	138,326	220,078	350,508	130,430

産業分類	半製品及び仕掛品在庫			原材料及び燃料在庫		
	実数		年間増減	実数		年間増減
	年初	年末	(△印は減)	年初	年末	(△印は減)
総数	10,752,116	11,011,015	258,899	5,663,755	5,786,180	122,425
食料	79,891	82,452	2,561	411,739	413,098	1,359
飲料	128,699	149,880	21,181	376,387	211,680	△164,707
繊維	24,791	24,753	△38	114,144	136,248	22,104
木材	x	x	x	x	x	x
家具	4,670	6,036	1,366	21,047	20,364	△683
紙製品	8,872	9,736	864	22,039	23,082	1,043
印刷	11,420	9,363	△2,057	5,754	6,140	386
化学	132,570	151,367	18,797	110,361	113,883	3,522
石油	-	-	-	-	-	-
プラスチック	133,375	140,297	6,922	110,685	109,570	△1,115
ゴム	x	x	x	x	x	x
皮革	4,204	5,284	1,080	21,076	19,610	△1,466
窯業	194,408	224,118	29,710	108,275	81,232	△27,043
鉄鋼	10,479	11,801	1,322	12,049	14,501	2,452
非鉄	324,388	225,465	△98,923	118,166	113,387	△4,779
金属	128,746	130,327	1,581	102,970	107,475	4,505
はん用	553,687	549,650	△4,037	221,762	198,547	△23,215
生産用	3,497,160	3,437,057	△60,103	1,089,997	1,229,421	139,424
業務用	307,711	320,455	12,744	439,929	421,372	△18,557
電子	2,050,522	1,987,298	△63,224	643,402	653,309	9,907
電機	1,946,529	2,517,296	570,767	864,325	1,086,139	221,814
情通	750,800	610,001	△140,799	201,753	206,565	4,812
輸送用	369,629	317,452	△52,177	314,952	273,972	△40,980
その他	81,772	95,777	14,005	319,121	313,012	△6,109

(資料)山梨県平成22年「工業統計調査結果報告」

7-1 製造業産業中分類別有形固定資産等(山梨県)(平成21年)(従業者30人以上の事業所)

(単位:万円)

産業分類	投資総額	純増額	年初現在高			取得額			
			土地	有形固定資産	土地	有形固定資産			
						計	建物構築物	機械装置	車両等
総数	7,205,059	6,380,788	23,203,797	45,074,911	267,307	7,343,631	2,286,480	4,133,755	923,396
食料	669,550	646,650	1,607,291	2,356,098	36,502	701,433	321,603	304,179	75,651
飲料	476,443	348,654	907,263	2,327,909	64,294	431,531	252,634	161,165	17,732
繊維	38,062	36,160	131,710	713,200	4,496	37,249	9,417	21,628	6,204
木材	x	x	x	x	x	x	-	x	x
家具	3,971	3,314	92,662	95,353	600	3,371	2,471	759	141
紙製品	78,784	77,691	296,741	627,561	10,269	66,705	22,730	36,578	7,397
印刷	9,450	8,274	152,191	475,255	-	9,450	230	1,712	7,508
化学	310,335	293,903	269,520	1,874,170	22,506	225,200	100,881	98,878	25,441
石油	-	-	-	-	-	-	-	-	-
プラスチック	633,896	610,749	715,857	2,017,589	6,389	632,083	170,038	410,140	51,905
ゴム	x	x	-	x	-	x	x	x	x
皮革	x	x	x	x	x	x	x	-	x
窯業	400,238	375,654	213,878	1,067,129	3,522	208,362	28,780	166,513	13,069
鉄鋼	14,543	14,216	13,957	107,313	1,925	13,266	3,232	9,360	674
非鉄	693,426	650,429	614,864	1,605,192	19,547	732,239	197,630	481,530	53,079
金属	117,118	104,038	494,012	683,394	-	119,211	19,341	68,815	31,055
はん用	213,353	207,132	1,089,794	1,668,310	-	215,638	18,203	160,125	37,310
生産用	541,829	481,226	1,516,153	5,691,064	17,382	601,774	262,824	242,663	96,287
業務用	521,669	472,754	540,089	2,194,635	23,960	369,473	77,221	207,021	85,231
電子	1,359,311	1,014,877	1,957,594	8,441,847	13,457	1,499,961	158,153	1,113,973	227,835
電機	528,170	496,068	10,481,925	8,207,287	33,013	863,050	510,441	264,660	87,949
情通	181,875	166,542	628,843	1,692,722	1,533	181,179	81,790	69,369	30,020
輸送用	346,822	313,022	626,544	2,253,277	3,089	367,398	23,605	285,440	58,353
その他	32,625	26,931	713,410	608,431	-	36,225	7,012	22,226	6,987

産業分類	除却額		減価償却額	建設仮勘定		年末現在高		リース契約	
	土地	有形固定資産		増	減	土地	有形固定資産	契約額	支払額
総数	124,252	700,019	8,134,211	2,984,758	3,390,637	23,346,852	43,584,312	657,350	1,118,847
食料	6,905	15,995	392,351	193,047	261,432	1,636,888	2,649,185	60,699	111,618
飲料	97,298	30,491	345,115	127,724	147,106	874,259	2,383,834	202,990	86,428
繊維	-	1,902	94,681	9,727	13,410	136,206	653,866	486	1,105
木材	x	x	x	x	x	x	x	x	x
家具	-	657	8,608	-	-	93,262	89,459	74	2,872
紙製品	4	1,089	42,086	1,810	-	307,006	651,091	7,415	14,358
印刷	-	1,176	33,543	-	-	152,191	449,986	5,190	33,967
化学	-	16,432	234,494	207,679	145,050	292,026	1,848,444	9,091	18,746
石油	-	-	-	-	-	-	-	-	-
プラスチック	1,981	21,166	342,207	36,830	41,406	720,265	2,286,299	19,179	71,914
ゴム	-	x	x	x	x	-	x	x	x
皮革	x	x	x	-	-	x	x	-	x
窯業	118	24,466	382,785	266,543	78,189	217,282	868,240	670	9,828
鉄鋼	-	327	19,489	489	1,137	15,882	100,763	94	150
非鉄	136	42,861	383,790	59,511	117,871	634,275	1,910,780	575	12,132
金属	-	13,080	167,705	3,338	5,431	494,012	621,820	13,938	40,768
はん用	20	6,201	323,464	110,504	112,789	1,089,774	1,554,283	3,961	47,512
生産用	-	60,603	813,661	64,653	141,980	1,533,535	5,418,574	91,167	129,545
業務用	-	48,915	635,944	365,982	237,746	564,049	1,879,249	3,298	31,551
電子	17,317	327,117	1,937,388	765,652	919,759	1,953,734	7,677,303	206,319	359,967
電機	-	32,102	1,208,505	423,947	791,840	10,514,938	7,829,730	16,295	30,808
情通	-	15,333	241,975	71,528	72,365	630,376	1,616,593	6,938	49,390
輸送用	-	33,800	428,697	263,052	286,717	629,633	2,158,178	6,196	44,016
その他	-	5,694	67,907	12,700	16,300	713,410	571,055	2,612	21,370

(資料)山梨県 平成21年「工業統計調査結果報告」

7-2 製造業産業中分類別有形固定資産等(山梨県)(平成22年)(従業者30人以上の事業所)

(単位:万円)

産業分類	投資総額	純増額	年初現在高		取得額				
			土地	有形固定資産	土地	有形固定資産			
						計	建物構築物	機械装置	車両等
総数	5,421,184	4,214,957	23,202,116	42,212,519	112,279	6,985,365	1,695,051	4,285,403	1,004,911
食料	572,220	500,295	1,764,392	2,206,191	66,179	290,492	97,215	155,096	38,181
飲料	822,591	711,917	701,765	2,345,754	7,712	1,815,717	669,859	895,469	250,389
繊維	36,597	25,806	136,207	663,700	3,219	39,271	4,429	28,217	6,625
木材	x	x	x	x	-	x	x	x	x
家具	2,196	1,912	93,262	94,354	-	2,196	488	1,609	99
紙製品	34,637	33,744	297,241	671,543	1,810	34,469	14,803	13,255	6,411
印刷	42,582	41,484	83,289	316,300	-	42,582	9,616	25,644	7,322
化学	86,454	78,463	290,939	1,660,811	-	204,201	18,011	168,091	18,099
石油	-	-	-	-	-	-	-	-	-
プラスチック	195,438	172,806	601,074	1,622,746	1,700	186,232	48,585	86,225	51,422
ゴム	x	x	-	x	-	x	x	x	x
皮革	3,034	3,034	73,360	86,322	61	2,973	1,292	586	1,095
窯業	160,885	△291	217,450	926,925	836	448,709	21,035	415,781	11,893
鉄鋼	2,789	781	x	100,017	21	3,525	2,351	431	743
非鉄	194,061	161,475	634,275	1,610,852	437	194,532	16,717	156,750	21,065
金属	91,519	86,903	450,244	604,225	8,619	76,491	8,856	42,364	25,271
はん用	103,424	98,208	1,094,165	1,414,338	-	119,031	15,416	70,948	32,667
生産用	563,905	452,838	1,578,607	5,396,972	7,665	553,397	153,767	294,846	104,784
業務用	775,504	597,211	555,989	1,891,830	2,212	788,524	281,196	441,031	66,297
電子	706,759	395,018	1,893,191	7,725,374	-	1,051,239	57,598	848,863	144,778
電機	516,572	426,973	10,542,428	8,043,519	-	618,212	157,190	359,252	101,770
情通	133,847	118,853	639,030	1,657,640	11,798	121,404	44,696	52,202	24,506
輸送用	294,444	257,111	650,307	2,081,609	10	314,142	50,317	199,021	64,804
その他	62,967	33,241	816,839	965,841	-	59,267	14,154	24,294	20,819

産業分類	除却額		減価償却額	建設仮勘定		年末現在高		リース契約	
	土地	有形固定資産		増	減	土地	有形固定資産	契約額	支払額
総数	101,751	1,104,476	7,128,198	2,736,390	4,412,850	23,212,644	40,965,210	376,663	1,523,344
食料	-	71,925	340,464	270,261	54,712	1,830,571	2,084,294	33,627	69,403
飲料	-	110,674	425,650	470,796	1,471,634	709,477	3,625,147	24,667	65,936
繊維	-	10,791	77,591	16,186	22,079	139,426	614,589	226	704
木材	x	x	x	x	x	x	x	x	x
家具	-	284	5,238	-	-	93,262	91,028	83	2,790
紙製品	431	462	43,821	556	2,198	298,620	661,729	10,204	14,272
印刷	-	1,098	32,549	-	-	83,289	325,235	2,390	22,351
化学	-	7,991	239,730	45,944	163,691	290,939	1,617,291	5,831	10,748
石油	-	-	-	-	-	-	-	-	-
プラスチック	681	21,951	278,566	26,364	18,858	602,093	1,508,461	18,750	76,259
ゴム	-	x	x	-	-	-	x	x	x
皮革	-	-	7,388	-	-	73,421	81,907	793	1,067
窯業	-	161,176	236,997	53,703	342,363	218,286	977,461	2,583	4,596
鉄鋼	x	2,008	16,043	x	x	x	85,491	98	136
非鉄	-	32,586	278,876	49,697	50,605	634,712	1,493,922	3,439	11,854
金属	203	4,413	121,951	11,729	5,320	458,660	554,352	19,839	38,191
はん用	-	5,216	224,348	50,639	66,246	1,094,165	1,303,805	8,170	29,307
生産用	4	111,063	711,914	168,812	165,969	1,586,268	5,127,392	26,407	118,315
業務用	59,627	118,666	516,177	596,769	612,001	498,574	2,045,511	7,174	16,090
電子	4,910	306,831	1,563,925	371,556	716,036	1,888,281	6,905,857	168,336	920,102
電機	35,021	54,578	1,078,289	327,221	428,861	10,507,407	7,528,864	16,540	27,074
情通	-	14,994	228,593	49,488	48,843	650,828	1,535,457	17,324	48,135
輸送用	-	37,333	555,829	186,736	206,444	650,317	1,802,589	7,603	29,603
その他	-	29,726	126,932	38,536	34,836	816,839	868,450	2,195	15,734

(資料)山梨県 平成22年「工業統計調査結果報告」

8 市町村別製造業事業所数(従業者4人以上の事業所) (単位:件、%)

市町村別	20年	21年	22年		
			実数	対前年比	構成比
総数	2,510	2,158	2,087	△3.3	100.0
甲府市	404	349	327	△6.3	15.7
富士吉田市	206	175	182	4.0	8.7
都留市	205	168	165	△1.8	7.9
山梨市	78	69	65	△5.8	3.1
大月市	120	99	97	△2.0	4.6
韮崎市	133	118	115	△2.5	5.5
南アルプス市	215	194	181	△6.7	8.7
北杜市	151	141	140	△0.7	6.7
甲斐市	107	94	89	△5.3	4.3
笛吹市	135	119	113	△5.0	5.4
上野原市	152	121	116	△4.1	5.6
甲州市	100	83	80	△3.6	3.8
中央市	60	54	54	0.0	2.6
市川三郷町	69	57	54	△5.3	2.6
増穂町	28	26	-	0.0	-
鵜沢町	9	4	-	0.0	-
早川町	-	-	-	-	-
身延町	53	43	42	△2.3	2.0
南部町	39	30	29	△3.3	1.4
富士川町	-	-	32	0.0	1.5
昭和町	59	55	53	△3.6	2.5
道志村	16	13	15	15.4	0.7
西桂町	35	30	26	△13.3	1.2
忍野村	51	46	45	△2.2	2.2
山中湖村	2	2	3	50.0	0.1
鳴沢村	19	19	17	△10.5	0.8
富士河口湖町	59	46	43	△6.5	2.1
小管村	4	3	3	0.0	0.1
丹波山村	1	-	1	0.0	0.0

(資料)山梨県 平成22年「工業統計調査結果報告」

9 市町村別製造業従業者数

(従業者4人以上の事業所)

市町村別	20年	21年	22年			1事業所当たり		
			実数	対前年比	構成比	20年	21年	22年
総数	80,745	73,156	73,790	0.9	100.0	32.2	33.9	35.4
甲府市	11,012	9,786	9,727	△0.6	13.2	27.3	28.0	29.7
富士吉田市	4,510	4,042	4,315	6.8	5.8	21.9	23.1	23.7
都留市	3,684	3,080	3,302	7.2	4.5	18.0	18.3	20.0
山梨市	1,453	1,424	1,343	△5.7	1.8	18.6	20.6	20.7
大月市	2,211	1,950	1,979	1.5	2.7	18.4	19.7	20.4
韮崎市	7,640	6,268	6,498	3.7	8.8	57.4	53.1	56.5
南アルプス市	8,787	8,663	8,542	△1.4	11.6	40.9	44.7	47.2
北杜市	5,598	4,863	5,025	3.3	6.8	37.1	34.5	35.9
甲斐市	3,281	3,032	2,969	△2.1	4.0	30.7	32.3	33.4
笛吹市	4,581	4,294	4,264	△0.7	5.8	33.9	36.1	37.7
上野原市	3,161	2,727	2,841	4.2	3.9	20.8	22.5	24.5
甲州市	1,928	1,543	1,509	△2.2	2.0	19.3	18.6	18.9
中央市	4,911	4,319	3,904	△9.6	5.3	81.9	80.0	72.3
市川三郷町	1,893	1,704	1,718	0.8	2.3	27.4	29.9	31.8
増穂町	1,364	1,409	-	0.0	-	48.7	54.2	-
鵜沢町	106	55	-	0.0	-	11.8	13.8	-
早川町	-	-	-	-	-	-	-	-
身延町	1,097	930	954	2.6	1.3	20.7	21.6	22.7
南部町	866	762	758	△0.5	1.0	22.2	25.4	26.1
富士川町	-	-	1,582	0.0	2.1	-	-	49.4
昭和町	5,444	5,984	6,148	2.7	8.3	92.3	108.8	116.0
道志村	167	155	163	5.2	0.2	10.4	11.9	10.9
西桂町	465	344	316	△8.1	0.4	13.3	11.5	12.2
忍野村	3,273	2,729	3,178	16.5	4.3	64.2	59.3	70.6
山中湖村	33	34	41	20.6	0.1	16.5	17.0	13.7
鳴沢村	900	952	815	△14.4	1.1	47.4	50.1	47.9
富士河口湖町	2,319	2,062	1,848	△10.4	2.5	39.3	44.8	43.0
小管村	53	45	47	4.4	0.1	13.3	15.0	15.7
丹波山村	8	-	4	0.0	0.0	8.0	0.0	4.0

(資料)山梨県 平成22年「工業統計調査結果報告」

10 市町村別製造業製造品出荷額等(従業者4人以上の事業所)

(単位:万円、%)

市町村別	20年	21年	22年		
			実数	対前年比	構成比
総数	265,759,344	190,001,320	232,095,996	22.2	100.0
甲府市	33,713,863	26,607,779	26,177,180	△1.6	11.3
富士吉田市	11,756,317	6,737,076	9,494,383	40.9	4.1
都留市	7,662,009	5,816,803	6,553,110	12.7	2.8
山梨市	3,151,600	2,656,401	2,724,795	2.6	1.2
大月市	5,082,938	3,544,820	3,603,260	1.6	1.6
韮崎市	31,788,578	22,154,586	32,708,516	47.6	14.1
南アルプス市	26,464,501	22,698,207	25,978,817	14.5	11.2
北杜市	23,401,040	17,793,767	17,022,909	△4.3	7.3
甲斐市	6,927,177	5,931,484	5,977,785	0.8	2.6
笛吹市	13,188,632	11,508,529	10,213,126	△11.3	4.4
上野原市	7,420,998	4,999,065	5,316,216	6.3	2.3
甲州市	4,534,465	3,117,640	3,277,520	5.1	1.4
中央市	14,212,196	10,831,470	10,686,645	△1.3	4.6
市川三郷町	3,293,811	2,826,181	2,832,014	0.2	1.2
増穂町	3,941,569	3,018,130	-	0.0	-
鵜沢町	98,757	73,264	-	0.0	-
早川町	-	-	-	-	-
身延町	2,158,909	1,714,946	1,942,073	13.2	0.8
南部町	2,410,240	2,018,154	2,250,613	11.5	1.0
富士川町	-	-	2,859,245	0.0	1.2
昭和町	21,898,784	16,985,583	24,628,746	45.0	10.6
道志村	186,558	148,839	167,395	12.5	0.1
西桂町	850,559	517,921	420,618	△18.8	0.2
忍野村	29,502,741	10,356,455	26,603,091	156.9	11.5
山中湖村	x	x	59,782	x	x
鳴沢村	3,471,481	2,701,841	3,306,139	22.4	1.4
富士河口湖町	8,478,370	5,137,112	7,255,930	41.2	3.1
小管村	x	x	x	x	x
丹波山村	x	-	x	x	x

市町村別	1事業所当たり			従業者一人当たり		
	21年	22年	前年比	21年	22年	前年比
総数	86,733	109,704	26.5	2,558	3,103	21.3
甲府市	75,108	78,621	4.7	2,679	2,643	△1.3
富士吉田市	38,429	52,002	35.3	1,664	2,193	31.8
都留市	34,114	39,041	14.4	1,861	1,951	4.8
山梨市	37,003	40,247	8.8	1,793	1,948	8.6
大月市	35,244	36,505	3.6	1,789	1,789	0.0
韮崎市	183,421	278,409	51.8	3,453	4,927	42.7
南アルプス市	115,662	141,762	22.6	2,590	3,004	16.0
北杜市	124,398	119,755	△3.7	3,607	3,336	△7.5
甲斐市	61,869	65,955	6.6	1,918	1,977	3.1
笛吹市	95,404	88,885	△6.8	2,644	2,356	△10.9
上野原市	40,616	45,100	11.0	1,802	1,841	2.2
甲州市	34,817	38,477	10.5	1,873	2,040	8.9
中央市	198,347	195,165	△1.6	2,480	2,700	8.9
市川三郷町	48,738	51,607	5.9	1,630	1,622	△0.5
増穂町	114,092	-	0.0	2,105	-	0.0
鵜沢町	17,989	-	0.0	1,308	-	0.0
早川町	-	-	-	-	-	-
身延町	39,627	45,570	15.0	1,832	2,006	9.5
南部町	66,133	76,411	15.5	2,604	2,923	12.3
富士川町	-	88,058	0.0	-	1,781	0.0
昭和町	304,358	456,345	49.9	2,797	3,934	40.7
道志村	11,182	10,898	△2.5	938	1,003	6.9
西桂町	16,784	15,740	△6.2	1,464	1,295	△11.5
忍野村	225,931	596,465	164.0	3,808	8,446	121.8
山中湖村	x	19,561	x	x	1,431	x
鳴沢村	138,540	191,326	38.1	2,765	3,991	44.3
富士河口湖町	111,533	169,648	52.1	2,488	3,947	58.6
小管村	x	x	x	x	x	x
丹波山村	-	x	x	-	x	x

(資料)山梨県 平成22年「工業統計調査結果報告」

11-1 地域別製造業生産額等(平成21年)(従業者30人以上の事業所) (単位:従業者 人、金額 万円、率 %)

地域別	従業者数	製造品出荷額等	在庫額(製品、半製品及び仕掛品の年間増減額)	生産額	原材料使用額等	減価償却額
総数	54,629	162,947,950	△5,425,881	153,653,052	97,225,077	8,134,211
甲 府 市	6,533	21,852,318	△383,262	21,272,318	14,972,835	607,773
富 士 吉 田 市	2,643	4,468,614	△418,657	4,046,902	3,527,950	451,917
都 留 市	1,621	3,838,454	△71,831	3,728,357	2,362,784	125,545
山 梨 市	883	1,972,773	399	1,966,046	1,057,724	78,319
大 月 市	974	2,695,135	△111,940	2,502,419	2,073,163	107,517
韮 崎 市	5,379	20,971,964	△594,887	19,844,599	13,299,944	786,384
南アルプス市	7,046	19,952,288	△761,344	18,836,584	13,154,714	834,846
北 杜 市	3,684	15,765,421	△453,874	13,959,090	8,399,367	943,659
甲 斐 市	2,263	5,097,838	△240,766	4,836,398	2,683,756	425,559
笛 吹 市	3,299	9,932,235	68,200	9,405,696	6,479,633	501,069
上 野 原 市	1,596	3,418,223	△8,508	3,405,050	2,045,390	130,753
甲 州 市	791	2,023,685	△14,189	1,884,393	1,042,061	67,551
中 央 市	4,002	10,528,741	△102,310	10,119,522	6,511,293	296,722
西 八 代 郡	1,175	2,202,164	△15,097	2,142,144	1,482,651	73,919
南 巨 摩 郡	2,322	5,387,581	△110,731	5,230,250	3,020,754	363,534
中 巨 摩 郡	5,547	15,776,908	△252,113	15,398,703	6,768,216	936,122
南 都 留 郡	4,871	17,063,608	△1,954,971	15,074,581	8,342,842	1,403,022
北 都 留 郡	-	-	-	-	-	-
市 部 計	40,714	122,517,689	△3,092,969	115,807,374	77,610,614	5,357,614
郡 部 計	13,915	40,430,261	△2,332,912	37,845,678	19,614,463	2,776,597

地域別	付加価値額	現金給与総額	付加価値率	原材料率	現金給与率	付加価値生産性
総数	49,997,045	25,179,694	32.2	62.6	16.2	915
甲 府 市	5,604,161	3,057,046	26.5	70.7	14.4	858
富 士 吉 田 市	101,268	1,122,452	2.5	86.4	27.5	38
都 留 市	1,236,237	635,735	33.2	63.4	17.1	763
山 梨 市	749,749	311,809	39.8	56.1	16.5	849
大 月 市	369,525	404,605	14.5	81.3	15.9	379
韮 崎 市	5,823,032	2,355,758	29.2	66.8	11.8	1,083
南アルプス市	4,998,724	3,207,155	26.3	69.3	16.9	709
北 杜 市	5,764,318	1,882,804	38.2	55.6	12.5	1,565
甲 斐 市	1,656,856	1,029,529	34.8	56.3	21.6	732
笛 吹 市	2,903,508	1,191,783	29.4	65.6	12.1	880
上 野 原 市	1,184,486	711,688	35.2	60.9	21.2	742
甲 州 市	727,113	319,424	39.6	56.7	17.4	919
中 央 市	3,505,087	1,734,230	34.0	63.1	16.8	876
西 八 代 郡	597,534	437,203	27.7	68.8	20.3	509
南 巨 摩 郡	1,820,768	1,056,884	35.0	58.0	20.3	784
中 巨 摩 郡	7,600,408	2,718,674	49.7	44.2	17.8	1,370
南 都 留 郡	5,354,271	3,002,915	35.5	55.3	19.9	1,099
北 都 留 郡	-	-	-	-	-	-
市 部 計	34,624,064	17,964,018	29.4	66.0	15.3	850
郡 部 計	15,372,981	7,215,676	40.7	51.9	19.1	1,105

※付加価値生産性=付加価値額/従業者数
 (資料)山梨県 平成21年「工業統計調査結果報告」

11-2 地域別製造業生産額等(平成22年)(従業者30人以上の事業所) (単位:従業者 人、金額 万円、率 %)

地域別	従業者数	製造品出荷額等	在庫額(製品、半製品及び仕掛品の年間増減額)	生産額	原材料使用額等	減価償却額
総数	55,697	204,732,340	1,281,642	200,099,447	117,807,337	7,128,198
甲府市	6,586	21,182,676	△73,242	20,286,043	12,652,138	564,303
富士吉田市	2,859	7,233,087	181,119	6,933,224	4,764,525	344,300
都留市	1,822	4,316,156	121,498	4,065,321	2,399,574	196,974
山梨市	804	2,046,232	36,783	1,979,542	959,508	70,222
大月市	1,027	2,625,434	28,669	2,530,297	1,941,357	98,467
韮崎市	5,646	31,601,930	755,953	31,595,175	19,549,558	670,280
南アルプス市	7,089	23,428,402	△32,809	23,066,234	14,915,561	907,954
北杜市	3,848	15,030,919	4,277	13,427,777	7,856,809	827,349
甲斐市	2,243	5,086,893	△79,625	4,984,953	2,683,607	435,658
笛吹市	3,261	8,456,372	△24,517	8,117,575	5,191,359	274,023
上野原市	1,676	3,688,007	△14,287	3,664,929	2,181,211	135,489
甲州市	775	2,071,748	60,313	1,986,429	1,184,049	63,324
中央市	3,585	10,330,841	16,395	10,054,282	5,853,071	259,245
西八代郡	1,254	2,309,499	△14,805	2,251,016	1,587,454	74,358
南巨摩郡	2,526	5,569,788	△580	5,227,891	3,529,657	253,375
中巨摩郡	5,750	23,737,046	131,805	23,759,149	11,476,762	855,239
南都留郡	4,946	36,017,310	184,695	36,169,610	19,081,137	1,097,638
北都留郡	-	-	-	-	-	-
市部計	41,221	137,098,697	980,527	132,691,781	82,132,327	4,847,588
郡部計	14,476	67,633,643	301,115	67,407,666	35,675,010	2,280,610

地域別	付加価値額	現金給与総額	付加価値率	原材料率	現金給与率	付加価値生産性
総数	78,589,674	25,771,855	38.6	57.9	12.7	1,411
甲府市	7,535,373	2,913,862	36.3	61.0	14.0	1,144
富士吉田市	2,321,396	1,129,989	31.2	64.1	15.2	812
都留市	1,781,318	720,825	40.7	54.8	16.5	978
山梨市	959,770	299,256	48.2	48.2	15.0	1,194
大月市	578,309	407,295	22.1	74.2	15.6	563
韮崎市	11,474,211	2,608,366	36.2	61.7	8.2	2,032
南アルプス市	7,297,818	3,622,623	31.6	64.5	15.7	1,029
北杜市	6,147,574	1,873,420	41.4	53.0	12.6	1,598
甲斐市	1,809,801	1,008,236	36.7	54.4	20.5	807
笛吹市	2,844,280	1,224,524	34.2	62.5	14.7	872
上野原市	1,302,282	742,587	36.0	60.3	20.5	777
甲州市	759,931	307,263	37.9	59.0	15.3	981
中央市	4,094,693	1,662,171	40.1	57.3	16.3	1,142
西八代郡	599,668	476,870	26.5	70.2	21.1	478
南巨摩郡	1,700,526	1,160,422	31.0	64.4	21.2	673
中巨摩郡	11,109,511	2,882,482	47.4	49.0	12.3	1,932
南都留郡	16,273,213	2,731,664	44.6	52.3	7.5	3,290
北都留郡	-	-	-	-	-	-
市部計	48,906,756	18,520,417	36.0	60.4	13.6	1,186
郡部計	29,682,918	7,251,438	43.9	52.7	10.7	2,050

※付加価値生産性=付加価値額/従業者数
 (資料)山梨県平成22年「工業統計調査結果報告」

12 商業統括表(卸・小売業)

区 分	年	種 類	単 位	総 数	卸 売 業	小 売 業
事業所数	平成16年	実 数	店	3,678	1,010	2,668
		構成比	%	100.0	27.5	72.5
	平成19年	実 数	店	3,339	946	2,393
		構成比	%	100.0	28.3	71.7
		前回対比	%	90.8	93.7	89.7
従業者数	平成16年	実 数	人	23,399	8,712	14,687
		構成比	%	100.0	37.2	62.8
	平成19年	実 数	人	22,023	8,273	13,750
		構成比	%	100.0	37.6	62.4
		前回対比	%	94.1	95.0	93.6
年間商品販売額	平成16年	実 数	万円	85,620,967	58,025,578	27,595,389
		構成比	%	100.0	67.8	32.2
	平成19年	実 数	万円	80,918,954	56,025,284	24,893,670
		構成比	%	100.0	69.2	30.8
		前回対比	%	94.5	96.6	90.2
商品手持額	平成16年	実 数	万円	-	-	-
		構成比	%	-	-	-
	平成19年	実 数	万円	5,871,908	3,283,838	2,588,070
		構成比	%	100.0	55.9	44.1
		前回対比	%	-	-	-

※飲食店を除く。

※平成16年は簡易調査のため商品手持額は調査されていない。

(資料)平成19年「商業統計調査結果報告」

13 産業小分類別事業所数、従業者数、年間商品販売額、その他の収入額、商品手持額、売り場面積(卸・小売業)

区分/産業分類		計	卸売業計	501	502	511	512	
				繊維品卸売業 (衣服、身の回り品を除く)	衣服・身の回り品卸売業	農畜産物・水産物卸売業	食料・飲料卸売業	
事業所数	合計	3,339	946	4	44	111	126	
	経営組織	法人	1,780	759	3	29	84	95
		個人	1,559	187	1	15	27	31
	従業者規模	2人以下	1,404	213	1	15	18	36
		3~4人	752	229	2	12	20	20
		5~9人	611	263	-	11	31	29
		10~19人	356	150	-	4	25	22
		20~29人	118	45	1	2	6	9
		30~49人	50	28	-	-	7	6
50~99人		44	17	-	-	3	4	
100人以上	4	1	-	-	1	-		
従業者数	合計(人)	22,023	8,273	28	233	1,391	1,320	
	男(人)	11,934	5,423	7	136	968	855	
	女(人)	10,089	2,850	21	97	423	465	
年間商品販売額(万円)		80,918,954	56,025,284	52,771	671,607	10,073,668	9,405,344	
その他の収入額(万円)		1,725,062	627,327	-	15,000	68,811	244,426	
商品手持額(万円)		5,871,908	3,283,838	2,841	161,598	85,029	186,782	
売場面積(m ²)		314,370	-	-	-	-	-	

区分/産業分類		521	522	523	524	531	532	
		建築材料卸売業	化学製品卸売業	鉱物・金属材料卸売業	再生資源卸売業	一般機械器具卸売業	自動車卸売業	
商店数	合計	82	23	32	11	62	32	
	経営組織	法人	68	18	30	6	56	29
		個人	14	5	2	5	6	3
	従業者規模	2人以下	12	6	7	1	12	4
		3~4人	25	8	5	7	20	6
		5~9人	22	6	9	2	20	12
		10~19人	19	2	7	-	5	4
		20~29人	2	-	2	-	2	1
		30~49人	1	-	2	1	1	3
50~99人		1	1	-	-	2	2	
100人以上	-	-	-	-	-	-		
従業者数	合計(人)	640	196	310	72	500	425	
	男(人)	468	143	216	57	377	352	
	女(人)	172	53	94	15	123	73	
年間商品販売額(万円)		4,968,203	1,057,039	6,018,753	141,006	2,527,631	1,315,943	
その他の収入額(万円)		13,986	24,467	6,028	304	67,213	109,450	
商品手持額(万円)		168,333	44,618	84,382	4,500	64,823	124,628	
売場面積(m ²)		-	-	-	-	-	-	

区分/産業分類		533	539	541	542	549	
		電気機械器具卸売業	その他の機械器具卸売業	家具・建具・じゅう器等卸売業	医薬品・化粧品卸売業	他に分類されない卸売業	
商店数	合計	57	23	29	36	274	
	経営組織	法人	54	20	24	28	215
		個人	3	3	5	8	59
	従業者規模	2人以下	4	4	8	8	77
		3~4人	20	6	8	4	66
		5~9人	18	8	7	13	75
		10~19人	9	3	5	6	39
		20~29人	4	1	1	-	14
		30~49人	1	1	-	3	2
50~99人		1	-	-	2	1	
100人以上	-	-	-	-	-		
従業者数	合計(人)	506	164	173	460	1,855	
	男(人)	369	114	104	252	1,005	
	女(人)	137	50	69	208	850	
年間商品販売額(万円)		5,311,891	1,497,120	581,409	3,271,066	9,131,833	
その他の収入額(万円)		13,580	48,165	4,745	3,591	7,561	
商品手持額(万円)		114,206	37,472	16,856	117,465	2,070,305	
売場面積(m ²)		-	-	-	-	-	

区分／産業分類		小売業計	55	56	57	58	59	
			各種商品 小売業	織物・衣服・ 身の回り品 小売業	飲食品料 小売業	自動車・自転 車小売業	家具・じゅう 器・機械器具 小売業	
商店数	合計	2,393	6	406	732	183	197	
	経営組織	法人	1,021	5	178	234	96	87
		個人	1,372	1	228	498	87	110
	従業者規模	2人以下	1,191	2	238	364	84	105
		3～4人	523	-	107	126	23	48
		5～9人	348	-	40	84	41	28
		10～19人	206	1	16	105	22	8
		20～29人	73	-	5	34	6	3
		30～49人	22	-	-	7	3	3
50～99人		27	1	-	11	4	2	
100人以上	3	2	-	1	-	-		
従業者数	合計(人)	13,750	672	1,291	4,887	1,318	926	
	男(人)	6,511	214	428	1,979	1,069	493	
	女(人)	7,239	458	863	2,908	249	433	
年間商品販売額(万円)		24,893,670	2,562,635	1,985,917	6,253,238	4,399,247	2,432,819	
その他の収入額(万円)		1,097,735	141,497	10,872	21,494	722,391	40,115	
商品手持額(万円)		2,588,070	190,545	370,413	241,401	339,692	389,667	
売場面積(m ²)		-	-	-	-	-	-	

区分／産業分類		60	
		その他の 小売業	
商店数	合計	869	
	経営組織	法人	421
		個人	448
	従業者規模	2人以下	398
		3～4人	219
		5～9人	155
		10～19人	54
		20～29人	25
		30～49人	9
50～99人		9	
100人以上	-		
従業者数	合計(人)	4,656	
	男(人)	2,328	
	女(人)	2,328	
年間商品販売額(万円)		7,259,814	
その他の収入額(万円)		161,366	
商品手持額(万円)		1,056,352	
売場面積(m ²)		-	

(資料)平成19年「商業統計調査結果報告」

14 市・郡別事業所数、従業者数及び年間商品販売額(卸・小売業)

区分／市別		単位	県計	市計	郡計	甲府市	富士吉田市	塩山市	都留市	山梨市	
事業所数	平成16年	店	12,361	7,236	5,125	3,678	868	324	529	392	
	平成19年	実数	店	11,280	9,380	1,900	3,339	807	-	486	435
		構成比	%	100.0	83.2	16.8	29.6	7.2	-	4.3	3.9
		前回対比	%	91.3	129.6	37.1	90.8	93.0	-	91.9	111.0
従業者数	平成16年	人	72,057	42,703	29,354	23,399	4,885	1,404	2,687	2,160	
	平成19年	実数	人	68,580	58,503	10,077	22,023	4,516	-	2,566	2,259
		構成比	%	100.0	85.3	14.7	32.1	6.6	-	3.7	3.3
		前回対比	%	95.2	137.0	34.3	94.1	92.4	-	95.5	104.6
	1事業所当たり	H16年	人	5.8	5.9	5.7	6.4	5.6	4.3	5.1	5.5
		H19年	人	6.1	6.2	5.3	6.6	5.6	-	5.3	5.2
		前回対比	%	105.2	105.1	93.0	103.1	100.0	-	103.9	94.6
年間商品販売額	平成16年	万円	193,845,904	122,979,771	70,866,133	85,620,967	11,687,119	2,573,163	4,601,551	3,697,174	
	平成19年	実数	万円	189,972,387	162,089,914	27,882,473	80,918,954	10,663,723	-	4,602,462	3,473,193
		構成比	%	100.0	85.3	14.7	42.6	5.6	-	2.4	1.8
		前回対比	%	98.0	131.8	39.4	94.5	91.2	-	100.0	93.9
	1事業所当たり	H16年	万円	15,682	16,996	13,828	23,279	13,464	7,942	8,699	9,432
		H19年	万円	16,842	17,280	14,675	24,235	13,214	-	9,470	7,984
		前回対比	%	107.4	101.7	106.1	104.1	98.1	-	108.9	84.7
	従業者1人当たり	H16年	万円	2,690	2,880	2,414	3,659	2,393	1,833	1,713	1,712
		H19年	万円	2,770	2,771	2,767	3,674	2,361	-	1,794	1,538
		前回対比	%	103.0	96.2	114.6	100.4	98.7	-	104.7	89.8

区分／市別		単位	大月市	韭崎市	南アルプス市	北杜市	甲斐市	笛吹市	上野原市	甲州市	中央市	
事業所数	平成16年	店	417	378	650	-	-	-	-	-	-	
	平成19年	実数	店	359	337	608	621	558	773	293	400	364
		構成比	%	3.2	3.0	5.4	5.5	4.9	6.9	2.6	3.5	3.2
		前回対比	%	86.1	89.2	-	-	-	-	-	-	-
従業者数	平成16年	人	1,971	2,261	3,936	-	-	-	-	-	-	
	平成19年	実数	人	1,705	1,929	3,796	2,722	4,308	5,179	1,823	1,930	3,747
		構成比	%	2.5	2.8	5.5	4.0	6.3	7.6	2.7	2.8	5.5
		前回対比	%	86.5	85.3	-	-	-	-	-	-	-
	1事業所当たり	H16年	人	4.7	6.0	-	-	-	-	-	-	-
		H19年	人	4.7	5.7	6.2	4.4	7.7	6.7	6.2	4.8	10.3
前回対比		%	100.0	95.0	-	-	-	-	-	-	-	
年間商品販売額	平成16年	万円	2,848,030	4,333,707	7,618,060	-	-	-	-	-	-	
	平成19年	実数	万円	2,563,493	4,200,669	9,232,058	4,090,249	10,528,242	9,864,463	2,969,047	3,276,205	15,707,156
		構成比	%	1.3	2.2	4.9	2.2	5.5	5.2	1.6	1.7	8.3
		前回対比	%	90.0	96.9	-	-	-	-	-	-	-
	1事業所当たり	H16年	万円	6,830	11,465	-	-	-	-	-	-	-
		H19年	万円	7,141	12,465	15,184	6,587	18,868	12,761	10,133	8,191	43,152
		前回対比	%	104.6	108.7	-	-	-	-	-	-	-
	従業者1人当たり	H16年	万円	1,445	1,917	-	-	-	-	-	-	-
H19年		万円	1,504	2,178	2,432	1,503	2,444	1,905	1,629	1,698	4,192	
前回対比		%	104.0	113.6	-	-	-	-	-	-	-	

(資料)平成19年「商業統計調査結果報告」

15 農家数 (単位:戸)

区分 / 年度		平成17年	平成22年
販売農家	第1種兼業	273	187
	第2種兼業	742	619
	専業	421	485
自給的農家		1,149	1,109
計		2,585	2,400

※平成17年は2005年農林業センサス結果(平成17年2月1日現在)による。

※平成22年は2010年世界農林業センサス結果(平成22年2月1日現在)による。

(資料)産業部農林振興室農業振興課調

16 農業就業人口(販売農家) (単位:人)

男女年齢別 / 年度		平成17年	平成22年
総数		2,806	2,300
男		1,257	1,085
女		1,549	1,215
年齢区分	15歳～64歳	1,178	830
	65歳以上	1,628	1,470

※平成17年は2005年農林業センサス結果(平成17年2月1日現在)による。

※平成22年は2010年世界農林業センサス結果(平成22年2月1日現在)による。

(資料)産業部農林振興室農業振興課調

17 新規就農者数 (単位:人)

年齢別 / 男女・年度別	平成20年			平成21年			平成22年		
	男	女	計	男	女	計	男	女	計
15～29歳	0	0	0	1	0	1	0	0	0
30～39歳	1	0	1	2	0	2	0	0	0
40～49歳	1	0	1	2	0	2	3	0	3
50～59歳	0	0	0	1	0	1	3	0	3
60～64歳	0	0	0	2	0	2	1	0	1
合計	2	0	2	8	0	8	7	0	7

(資料)産業部産業振興室農業振興課調

18 経営耕地面積 (単位:ha)

区分 / 年度	平成17年	平成22年
田	511	288
普通畑	262	176
樹園地	646	467
牧草地	1	0
合計(耕地面積)	1,420	931

※平成17年は2005年農林業センサス結果(平成17年2月1日現在)による。

(平成17年は耕地面積)

※平成22年は2010年世界農林業センサス結果(平成22年2月1日現在)による。

(資料)産業部農林振興室農業振興課調

19 農地転用用途別構成 (単位:m²)

区分 / 年		平成20年	平成21年	平成22年
住宅用地	件数	121	132	169
	面積	58,458	69,408	85,561
商工鉱業用地	件数	27	60	51
	面積	27,562	29,670	37,222
その他	件数	87	75	54
	面積	72,025	82,045	46,331
合計	件数	235	267	274
	面積	158,045	181,123	169,114

※各年12月31日現在

(資料)農業委員会調

20 組織形態別経営体数 (単位:経営体)

区分 / 年度		平成17年	平成22年	
法人化している	農事組合法人	0	0	
	会社	株式会社	4	5
		有限会社	2	0
		合名・合資会社	0	0
		合同会社	0	0
		相互会社	0	0
	各種団体	農協	0	3
		森林組合	0	0
		その他各種団体	0	0
	その他の法人	2	1	
地方公共団体・財産区		2	1	
法人化していない	個人経営体	1,076	1,370	
	個人経営体以外	0	1	
計		1,086	1,381	

※平成17年は2005年農林業センサス結果(平成17年2月1日現在)による。

※平成22年は2010年世界農林業センサス結果(平成22年2月1日現在)による。

(資料)産業部農林振興室農業振興課調

21 農業生産関連事業を行っている経営体の事業種類別経営体数

(単位:経営体)

事業種類別／年度	平成17年	平成22年
農産物の加工	9	22
貸農園・体験農園等	3	5
観光農園	23	23
農家民宿	0	0
農家レストラン	1	0
海外への輸出	0	0
合計	36	50

※平成17年は2005年農林業センサス結果(平成17年2月1日現在)による。

※平成22年は2010年世界農林業センサス結果(平成22年2月1日現在)による。

(資料)産業部農林振興室農業振興課調

22 農産物販売金額規模別経営体数

(単位:経営体)

販売金額／年度	平成17年	平成22年
農産物の販売なし	119	136
300万円未満	556	896
300～500万円	147	166
500～700万円	94	80
700～1,000万円	37	62
1,000～5,000万円	32	37
5,000～1億円	0	1
1～3億円	0	3
3～5億円	0	0
5億円以上	0	0
合計	985	1,381

※平成17年は2005年農林業センサス結果(平成17年2月1日現在)による。

※平成22年は2010年世界農林業センサス結果(平成22年2月1日現在)による。

(資料)産業部農林振興室農業振興課調

23 農産物出荷先別経営体数 (単位:経営体)

区分／年度		平成17年	平成22年
合計		985	1,381
農産物の販売なし		119	136
農産物の販売のあった経営体		866	1,245
農産物の出荷先別	農協	631	909
	農協以外の集出荷団体	75	161
	卸売市場	144	131
	小売業者	71	93
	食品製造業・外食産業	20	23
	消費者に直接販売	220	262
	うちインターネットによる販売	調査項目なし	8
その他		46	62

※複数回答のため、合計と内訳の合計は一致しない。

※平成17年は2005年農林業センサス結果(平成17年2月1日現在)による。

※平成22年は2010年世界農林業センサス結果(平成22年2月1日現在)による。

(資料)産業部農林振興室農業振興課調

24 森林面積の推移 (単位:ha)

年度／区分	総数	国有林	県有林	市有林	民有林
平成20年度	13,633	1,169	4,117	2,868	5,479
平成21年度	13,633	1,169	4,304	2,868	5,292
平成22年度	13,633	1,169	4,304	2,868	5,292

※「平成22年度版 山梨県林業統計書」(平成22年3月31日現在)による。

(資料)産業部農林振興室森林整備課調

5 経 済

1 金融機関の店舗の状況

(単位:店)

金融機関／年度	平成20年度	平成21年度	平成22年度
日本銀行	1	1	1
地方銀行	25	25	25
都市銀行	3	3	3
信託銀行	1	1	1
第二地方銀行	1	1	0
信用金庫	20	19	19
信用組合	12	11	11
労働金庫	1	1	1
商工中金	1	1	1
日本政策金融公庫	1	1	1
農林中金	1	1	0
全信組連	0	0	0
県信連	1	1	1
農業協同組合	8	11	11
郵便局	43	43	43
ゆうちょ銀行	1	1	1

※郵便局は貯金窓口のある郵便局を計上した。

※平成20年10月1日、国民生活金融公庫、中小企業金融公庫、農林漁業金融公庫及び国際協力銀行は統合し、株式会社日本政策金融公庫となった。

(資料)山梨県銀行協会調

2 手形交換高及び不渡手形発生高の状況

(単位:枚、百万円、人)

年月／区分	手形交換高		不渡手形実数		取引停止処分数		
	枚数	金額	枚数	金額	人員	枚数	金額
平成20年	189,542	260,231	887	1,216	25	97	230
平成21年	160,344	201,969	405	684	19	78	108
平成22年	143,754	203,747	75	86	7	16	10
1月	10,860	16,588	14	35	0	0	0
2月	11,009	12,751	5	6	1	1	0
3月	14,405	22,485	10	9	1	1	0
4月	11,648	14,789	16	14	3	11	8
5月	11,002	17,124	12	6	0	0	0
6月	12,919	22,018	5	2	1	1	0
7月	12,645	13,340	6	10	0	0	0
8月	13,263	18,390	3	1	0	0	0
9月	10,884	20,483	3	0	1	2	0
10月	9,117	9,643	0	0	0	0	0
11月	12,872	14,941	0	0	0	0	0
12月	13,130	21,190	1	0	0	0	0

※百万円以下は四捨五入

(資料)山梨県銀行協会甲府手形交換所調

3 中小企業資金融資の状況

(単位:千円)

区分／年度	平成20年度	平成21年度	平成22年度	
申込	件数	31	11	23
	金額	233,210	92,000	199,299
融資	件数	29	11	22
	金額	221,060	92,000	187,179
未償還現在高	件数	142	109	114
	金額	682,028	480,203	510,137

※小口資金を除く。

(資料)産業部産業振興推進室商工振興課調

4 酒類販売状況(甲府税務署管内) (単位:kl)

種類/年	平成19年	平成20年	平成21年
計	29,916	29,976	30,280
清 酒	2,595	2,512	2,503
合 成 清 酒	192	184	179
焼 酎	12,993	3,953	3,909
み り ん	397	367	372
ビ ー ル	10,526	10,818	10,269
果 実 酒 類	2,187	1,407	1,584
ウイスキー類	371	375	432
スピリッツ類	239	427	494
リキュール類	2,926	3,475	4,871
雑 酒	6,843	6,458	5,669

※ 各種類別の数量はkl未満を四捨五入しているため、
種類別の合計数量と計の数量が一致しない場合がある。
(資料)甲府税務署調

5 山梨食肉流通センター取扱状況 (単位:頭・千円)

区 分 / 年 度		平成20年度	平成21年度	平成22年度
総 数	取引成立頭数	27,714	30,857	31,023
	取 引 額	3,234,448	3,219,820	3,187,841
牛	取引成立頭数	4,610	4,896	4,811
	取 引 額	2,356,745	2,414,899	2,341,188
馬	取引成立頭数	12	0	0
	取 引 額	3,973	0	0
子 牛	取引成立頭数	-	-	-
	取 引 額	-	-	-
豚	取引成立頭数	23,092	25,961	26,212
	取 引 額	865,306	801,462	843,582
輸 入 肉	取 引 額	8,424	3,459	3,071

(資料)(株)山梨食肉流通センター調

金額は税込

6-1 消費者物価指数

(平成17年=100)

年月 / 区分	区分	総合	食料	住居	光熱・水道	家具・家事用品	被服及び履物	保健医療	交通・通信	教育	教養娯楽	諸雑費
平成19年平均	全国	100.3	100.8	99.8	104.4	96.3	101.4	99.7	100.4	101.4	97.2	101.7
	甲府市	100.5	100.6	101.1	104.3	97.9	103.5	99.7	100.3	100.4	97.5	100.6
平成20年平均	全国	101.7	103.4	100.0	110.7	96.0	101.9	99.4	102.4	102.1	96.7	102.1
	甲府市	102.7	105.0	101.8	111.0	101.7	105.8	99.0	102.8	100.0	96.7	100.5
平成21年平均	全国	100.3	103.6	99.8	106.1	93.9	101.0	99.3	97.4	103.0	94.3	101.7
	甲府市	101.5	106.0	102.8	103.7	100.8	104.7	98.9	96.4	100.6	94.0	100.6
平成22年平均	全国	99.6	103.3	99.4	105.9	89.6	99.8	98.8	98.4	93.1	92.7	103.0
	甲府市	100.5	104.8	102.7	103.6	99.0	103.2	99.2	98.1	85.2	91.9	102.2
1月	全国	99.4	102.9	99.6	104.1	90.9	95.7	98.7	97.8	103.1	91.8	101.4
	甲府市	100.6	104.6	103.1	102.3	101.8	97.9	99.4	96.9	100.8	91.2	100.5
2月	全国	99.3	102.5	99.6	104.9	90.7	94.3	98.6	98.0	103.3	91.9	101.3
	甲府市	100.4	104.5	103.0	102.7	99.4	95.4	98.8	97.3	100.8	91.0	100.4
3月	全国	99.6	102.6	99.5	105.2	90.2	97.6	98.6	98.4	103.3	92.5	101.4
	甲府市	100.7	104.1	102.9	103.1	99.1	103.3	97.8	97.6	100.8	91.4	100.5
4月	全国	99.6	103.5	99.5	104.9	90.5	101.2	99.1	98.6	89.7	92.8	101.4
	甲府市	100.1	104.2	102.8	102.9	99.8	104.2	98.9	98.2	80.4	92.0	100.4
5月	全国	99.7	103.4	99.4	105.8	90.2	101.8	99.0	99.3	89.8	92.9	101.3
	甲府市	100.1	103.6	102.9	103.7	98.7	104.1	99.5	98.7	80.1	91.9	100.5
6月	全国	99.7	103.7	99.4	106.1	89.7	101.6	99.1	98.9	89.8	92.8	101.3
	甲府市	100.7	105.7	102.7	103.7	100.0	103.5	98.9	99.0	80.1	92.2	100.5
7月	全国	99.2	102.6	99.4	106.3	89.2	97.9	98.9	98.7	89.8	92.9	101.2
	甲府市	100.5	105.8	102.7	104.0	99.0	100.8	98.8	98.6	80.1	91.9	100.5
8月	全国	99.5	103.5	99.3	106.8	88.6	96.5	98.6	98.9	89.8	94.2	101.2
	甲府市	100.2	104.5	102.6	104.5	97.9	101.4	98.6	98.5	80.1	93.2	100.5
9月	全国	99.8	104.6	99.3	106.8	88.8	102.2	98.7	98.2	89.8	93.1	101.3
	甲府市	100.8	106.0	102.5	104.6	97.5	107.8	99.4	98.2	80.1	92.7	100.5
10月	全国	100.2	104.5	99.2	106.7	88.9	102.9	99.0	98.1	89.7	93.0	108.3
	甲府市	101.2	106.4	102.5	104.4	97.5	106.3	99.7	98.0	79.8	92.3	107.3
11月	全国	99.9	103.6	99.2	106.3	88.8	103.5	98.9	98.0	89.7	92.2	108.3
	甲府市	100.8	104.8	102.4	104.0	98.3	107.4	100.4	97.9	79.8	91.6	107.4
12月	全国	99.6	102.6	99.2	106.4	88.3	102.8	98.6	98.3	89.7	92.4	108.1
	甲府市	100.4	103.9	102.5	103.8	99.0	106.3	100.6	97.9	79.8	90.9	107.4

(資料)総務省統計局「平成22年 消費者物価指数年報」

6-2 消費者物価指数

(平成22年=100)

年月 / 区分	区分	総合	食料	住居	光熱・水道	家具・家事用品	被服及び履物	保健医療	交通・通信	教育	教養娯楽	諸雑費
平成23年平均	全国	99.7	99.6	99.8	103.3	94.4	99.7	99.3	101.2	97.9	96.0	103.8
	甲府市	99.6	98.6	99.2	103.2	97.8	99.0	100.1	101.8	97.0	97.3	103.1
1月	全国	99.5	100.0	99.9	100.7	97.1	95.4	99.7	100.0	97.8	96.9	104.0
	甲府市	99.0	99.4	99.7	100.3	99.8	95.7	100.1	99.6	97.0	95.2	103.3
2月	全国	99.5	100.1	99.9	100.9	96.8	95.3	99.7	100.1	97.9	96.6	104.0
	甲府市	98.9	98.9	99.6	100.4	99.0	94.6	100.2	100.4	97.0	95.2	103.2
3月	全国	99.8	99.8	99.8	101.4	96.4	99.0	99.3	101.5	97.8	96.6	103.8
	甲府市	99.3	98.8	99.6	101.0	98.2	97.9	99.5	102.2	97.0	95.3	103.2
4月	全国	99.9	99.9	99.8	102.0	96.6	101.5	99.2	102.0	98.0	95.8	103.9
	甲府市	99.7	98.7	99.6	101.7	97.5	100.6	99.9	102.9	97.0	96.9	103.1
5月	全国	99.9	99.2	99.9	102.7	96.1	101.3	100.1	102.0	98.0	96.5	103.8
	甲府市	99.8	98.2	99.6	102.4	97.4	99.4	100.6	103.2	97.0	98.1	103.1
6月	全国	99.7	99.3	99.8	103.1	95.2	101.0	100.0	101.2	98.0	96.0	103.8
	甲府市	99.5	98.2	99.2	102.7	97.1	98.7	100.7	101.6	97.0	97.9	103.1
7月	全国	99.7	99.4	99.8	103.7	94.3	97.7	99.3	101.8	97.9	96.4	103.7
	甲府市	99.7	98.6	98.9	103.7	97.3	96.3	100.2	102.6	97.0	98.8	102.9
8月	全国	99.9	99.4	99.7	104.3	93.2	96.2	99.1	102.3	97.9	97.4	103.7
	甲府市	99.7	98.0	98.9	104.4	96.4	96.5	100.2	102.9	97.0	100.1	102.8
9月	全国	99.9	99.6	99.7	104.7	92.3	102.0	99.2	101.1	97.9	96.5	103.7
	甲府市	100.0	99.0	98.9	104.8	96.6	100.6	99.9	101.8	97.0	99.3	103.1
10月	全国	100.0	100.4	99.7	105.0	92.2	102.4	99.0	100.7	97.9	96.1	103.6
	甲府市	100.2	99.5	98.9	105.3	98.3	102.1	99.7	101.4	97.0	99.0	103.0
11月	全国	99.4	99.0	99.7	105.4	91.8	102.9	98.9	100.7	97.9	93.8	103.7
	甲府市	99.5	97.9	98.9	105.5	97.7	102.4	99.8	101.5	97.0	96.5	103.0
12月	全国	99.4	99.2	99.7	105.6	91.1	102.1	98.6	101.0	97.9	93.9	103.7
	甲府市	99.3	97.6	98.6	105.6	98.6	102.7	99.9	101.9	97.0	95.4	103.0

(資料)総務省統計局「平成23年 消費者物価指数年報」

7 総世帯1か月間の支出(1世帯当たり)

(単位:円)

項目 / 年	平成22年平均		平成23年平均	
	人口5万以上の市	甲府市	人口5万以上の市	甲府市
集計世帯数	7,999	101	7,863	101
世帯人員(人)	2.41	2.30	2.42	2.35
有業人員(人)	1.08	1.12	1.06	1.02
世帯主の年齢(歳)	56.1	55.2	56.6	58.1
消費支出	252,066	215,680	246,287	228,749
食料	58,832	53,992	58,609	54,884
穀類	5,253	4,668	5,206	4,896
魚介類	5,054	4,835	4,927	5,144
肉類	4,708	3,988	4,777	4,049
乳卵類	2,668	2,490	2,648	2,896
野菜・海藻	6,827	6,220	6,669	6,604
果物	2,190	1,802	2,171	2,090
油脂・調味料	2,543	2,231	2,579	2,537
菓子類	4,162	3,697	4,139	4,046
調理食品	7,309	7,350	7,454	6,965
飲料	3,466	3,011	3,537	3,050
酒類	2,776	2,341	2,680	2,137
外食	11,825	11,016	11,754	10,471
賄い費	48	341	69	0
住居	19,921	12,458	20,105	16,010
家賃地代	13,238	10,116	13,572	9,347
設備修繕・維持	6,683	2,342	6,532	6,663
光熱・水道	18,279	16,393	18,264	17,999
電気代	8,219	7,440	7,940	7,698
ガス代	4,897	3,844	4,920	4,149
他の光熱	1,057	1,091	1,322	1,652
上下水道料	4,106	4,019	4,081	4,500
家具・家事用品	8,408	6,465	8,423	7,433
家庭用耐久財	2,972	1,721	2,719	2,034
室内装備・装飾品	587	419	661	594
寝具類	523	476	629	607
家事雑貨	1,699	1,448	1,730	1,661
家事消耗品	1,867	1,692	1,930	2,007
家事サービス	760	710	754	530
被服及び履物	10,239	9,495	9,998	9,025
和服	190	48	275	16
洋服	4,078	3,140	3,856	3,360
シャツ・セーター類	2,103	2,395	2,069	2,016
下着類	899	966	910	924
生地・糸類	123	104	124	191
他の被服	821	864	816	790
履物類	1,288	1,350	1,294	1,052
被服関連サービス	736	628	654	675
保健医療	10,549	9,398	10,651	8,860
医薬品	1,973	1,919	2,043	1,835
健康保持用摂取品	1,097	950	1,104	860
保健医療用品・器具	1,718	1,752	1,718	1,537
保険医療サービス	5,761	4,777	5,786	4,627
交通・通信	32,732	24,646	30,650	27,848
交通	5,597	2,373	5,472	2,661
自動車等関係費	17,116	12,346	15,078	15,245
通信	10,019	9,927	10,099	9,942
教育	8,716	8,381	8,469	6,935
教養娯楽	29,000	24,689	26,827	25,969
教養娯楽用耐久財	4,327	2,942	2,708	2,739
教養娯楽用品	5,416	5,352	5,317	4,830
書籍・他の印刷物	3,845	3,318	3,747	3,291
教養娯楽サービス	15,412	13,077	15,055	15,109
その他の消費支出	55,391	49,763	54,291	53,785

※ 数値は月の平均で表しているため、項目の数値は細項目の数値の合計と合わない場合がある。

(資料)総務省統計局「家計調査年報」

8 勤労者世帯1か月間の収入と支出(1世帯当たり)

(単位:円)

項目 / 年	平成22年平均		平成23年平均	
	人口5万以上の市	甲府市	人口5万以上の市	甲府市
集計世帯数	4,185	46	4,011	47
世帯人員(人)	2.72	2.63	2.74	2.83
有業人員(人)	1.46	1.44	1.46	1.44
世帯主の年齢(歳)	45.2	43.4	45.3	45.2
実収入	468,916	440,477	459,989	412,232
經常収入	461,983	434,026	453,550	405,055
勤め先収入	440,625	418,153	431,156	374,978
世帯主収入	395,154	367,101	387,686	333,301
定期収入	334,066	316,324	328,708	290,142
世帯主の配偶者の収入	38,448	50,780	36,923	38,037
他の世帯員収入	7,022	273	6,547	3,640
事業・内職収入	1,737	1,875	1,643	5,327
他の經常収入	19,616	13,997	20,725	24,751
特別収入	6,933	6,451	6,438	7,177
実収入以外の受取(繰入金を除く)	350,982	282,983	337,983	307,649
預貯金引出	304,829	260,834	294,809	281,115
保険取金	4,277	1,286	3,082	639
実支出	363,009	317,420	354,800	320,614
消費支出	281,761	241,152	274,093	253,650
食料	63,018	57,428	61,843	58,378
穀類	5,404	4,552	5,342	4,835
魚介類	4,259	3,498	3,976	3,944
肉類	5,039	4,067	5,028	4,632
乳卵類	2,690	2,316	2,618	2,714
野菜・海草	6,138	5,239	5,850	5,464
果物	1,711	1,326	1,643	1,231
油脂・調味料	2,520	2,121	2,516	2,412
菓子類	4,584	3,968	4,564	4,480
調理食品	7,922	7,483	7,924	7,745
飲料	3,940	3,408	3,957	3,306
酒類	2,974	2,732	2,684	2,474
外食	15,743	15,903	15,604	15,142
賄い費	94	816	137	0
住居	23,268	14,411	24,605	21,546
家賃地代	18,147	12,894	19,390	16,968
設備修繕・維持	5,121	1,517	5,215	4,578
光熱・水道	18,006	15,608	17,959	18,747
電気代	7,872	6,937	7,646	7,742
ガス代	5,081	3,721	5,072	4,814
他の光熱	873	884	1,075	1,126
上下水道料	4,179	4,066	4,165	5,065

項目 / 年	平成22年平均		平成23年平均	
	人口5万以上の市	甲府市	人口5万以上の市	甲府市
家具・家事用品	8,570	6,153	8,704	7,616
家庭用耐久財	2,975	1,477	2,822	2,434
室内装備・装飾品	536	432	622	478
寝具類	548	483	659	574
家事雑貨	1,877	1,547	1,930	1,788
家事用消耗品	2,013	1,754	2,051	2,127
家事サービス	622	461	621	215
被服及び履物	12,565	10,811	11,817	11,079
和服	264	55	217	17
洋服	5,214	3,861	4,810	5,102
シャツ・セーター類	2,467	2,615	2,339	2,134
下着類	976	1,160	975	946
生地・糸類	111	100	105	83
他の被服	1,000	890	965	943
履物類	1,664	1,395	1,678	1,423
被服関連サービス	869	735	728	430
保健医療	9,635	7,343	9,282	7,327
医薬品	1,694	1,175	1,691	1,418
健康保持用摂取品	798	511	765	339
保健医療用品・器具	1,951	1,515	2,013	2,145
保険医療サービス	5,193	4,142	4,813	3,425
交通・通信	42,027	31,501	39,701	35,098
交通	7,215	3,300	7,320	2,941
自動車等関係費	22,336	14,895	19,708	19,200
通信	12,475	13,307	12,673	12,958
教育	14,055	14,477	14,015	12,358
教養娯楽	31,799	30,316	29,402	28,377
教養娯楽用耐久財	4,945	4,237	3,309	4,210
教養娯楽用品	6,068	6,701	5,974	4,441
書籍・他の印刷物	3,886	3,313	3,754	3,322
教養娯楽サービス	16,901	16,064	16,364	16,403
その他の消費支出	58,818	53,104	56,766	53,124
非消費支出	81,248	76,268	80,707	66,964
実支出以外の支払（繰越金を除く）	460,510	404,354	447,031	398,091
預貯金	367,301	333,475	357,555	323,934
保険掛金	22,773	17,195	20,225	24,458

※ 数値は月の平均で表しているため、項目の数値は細項目の数値の合計と合わない場合がある。

(資料)総務省統計局「家計調査年報」

9 産業別常用労働者の一人平均月間現金給与総額(山梨県:平成22年・23年分)

事業所規模5人以上(単位:円)

産業	現金給与総額						
	総数		男子		女子		
	平成22年	平成23年	平成22年	平成23年	平成22年	平成23年	
TL	調査産業計	286,047	293,665	358,603	371,418	203,746	204,813
D	建設業	314,779	355,228	333,080	378,182	187,758	217,781
E	製造業	322,949	323,532	398,346	399,231	175,066	177,286
F	電気・ガス・熱供給・水道業	607,227	533,744	645,633	565,619	396,725	356,790
G	情報通信業	515,902	646,835	563,770	698,414	383,159	517,730
H	運輸業, 郵便業	283,486	317,233	298,743	330,169	148,130	174,145
I	卸売業, 小売業	214,490	218,656	307,586	308,950	134,757	125,342
J	金融業, 保険業	387,564	388,620	517,724	504,193	260,695	266,145
K	不動産業, 物品賃貸業	287,430	251,408	332,422	349,398	192,526	169,729
L	学術研究, 専門・技術サービス業	333,158	373,252	420,973	434,889	212,530	224,646
M	宿泊業, 飲食サービス業	109,629	125,266	142,020	180,608	87,490	89,818
N	生活関連サービス業, 娯楽業	205,206	205,184	282,870	280,198	168,168	158,357
O	教育, 学習支援業	405,994	385,473	513,836	512,137	350,359	323,692
P	医療, 福祉	335,466	338,483	396,958	398,771	313,248	317,565
Q	複合サービス事業	395,130	292,911	434,706	409,558	267,295	175,912
R	サービス業(他に分類されないもの)	208,891	224,779	279,318	299,152	139,236	145,201

※給与とは、所得税、社会保険料、組合費等を差し引く前の額。

現金給与総額とは、定期給与と特別給与(賞与等)を合算したものである。

※平成22年から、「平成19年11月に改定された日本標準産業分類」に基づいて結果の公表を行っています。

(資料)山梨県企画部統計調査課「山梨の賃金・労働時間及び雇用の動き」

10 産業別常用労働者の一人平均月間実労働時間数(山梨県:平成22年・23年分)

事業所規模5人以上(単位:時間)

産業	実労働時間						
	総数		男子		女子		
	平成22年	平成23年	平成22年	平成23年	平成22年	平成23年	
TL	調査産業計	153.2	150.0	166.2	164.9	138.3	132.9
D	建設業	178.9	168.1	180.5	172.2	160.1	143.5
E	製造業	167.3	162.8	173.7	172.3	152.7	144.5
F	電気・ガス・熱供給・水道業	152	152.8	154	156.1	139	135.3
G	情報通信業	167.4	183.7	168.0	182.5	165.9	186.6
H	運輸業, 郵便業	181.7	181.3	184.7	183.9	159.5	152.5
I	卸売業, 小売業	129.4	134.7	155.2	157.0	113.7	111.7
J	金融業, 保険業	138.3	147.6	150.5	159.1	126.9	135.4
K	不動産業, 物品賃貸業	157	158.0	165	172.8	143	145.5
L	学術研究, 専門・技術サービス業	153	154.9	154	160.7	149	140.8
M	宿泊業, 飲食サービス業	109.3	108.2	124.2	130.4	95.8	93.9
N	生活関連サービス業, 娯楽業	147	144.1	163	167.6	137	129.4
O	教育, 学習支援業	160.6	155.5	172.3	157.4	155.4	154.5
P	医療, 福祉	152.0	149.7	158.1	154.3	149.6	148.0
Q	複合サービス事業	148.5	137.4	148.8	151.8	148.0	122.9
R	サービス業(他に分類されないもの)	132.8	145.5	148.5	159.7	123.9	130.1

※平成22年から、「平成19年11月に改定された日本標準産業分類」に基づいて結果の公表を行っています。

(資料)山梨県企画部統計調査課「山梨の賃金・労働時間及び雇用の動き」

11 甲府市地方卸売市場年別・月別・種類別取扱高

上段…数量:kg

下段…金額:円

【水産物部】

月／種類・年	総 括		鮮 魚		冷 凍 水 産 物	
	平成21年	平成22年	平成21年	平成22年	平成21年	平成22年
1月	923,128	812,766	381,258	336,272	163,397	130,358
	745,943,349	642,927,180	341,108,292	296,781,358	143,758,260	113,505,681
2月	910,795	901,525	388,324	388,696	155,753	139,470
	733,299,639	702,899,725	339,959,700	335,536,466	135,957,117	122,804,668
3月	1,036,435	1,048,036	422,863	422,621	180,544	175,944
	840,493,681	824,288,123	373,643,737	375,940,210	156,106,731	151,076,262
4月	1,094,426	1,048,047	460,211	439,655	198,910	194,151
	908,391,738	858,208,222	408,442,166	397,993,398	175,646,588	160,374,375
5月	1,021,280	932,277	440,188	382,086	172,810	175,123
	828,069,470	762,472,980	383,704,321	343,268,372	147,152,935	150,872,623
6月	980,455	915,565	406,316	378,347	163,111	155,093
	793,740,859	751,811,253	353,056,718	336,432,201	145,095,665	139,979,840
7月	1,007,154	1,133,644	430,066	494,893	163,765	191,786
	860,150,168	877,945,509	390,109,577	399,324,137	168,948,712	185,500,436
8月	1,056,269	1,087,789	453,963	435,165	191,737	208,856
	871,445,298	846,047,855	392,939,893	374,461,999	174,996,594	171,601,458
9月	1,013,379	1,008,486	470,167	448,022	153,453	154,219
	813,341,036	774,090,415	389,736,710	362,633,408	138,861,913	142,371,033
10月	1,068,980	1,042,833	476,798	473,107	173,095	170,489
	839,113,509	818,052,881	399,141,539	373,895,098	147,236,471	161,120,477
11月	1,011,301	1,035,962	436,001	421,018	164,766	229,531
	814,736,412	854,690,792	383,127,783	389,789,655	146,375,420	170,968,471
12月	1,536,048	1,281,519	549,260	461,838	256,605	306,062
	1,354,635,619	1,355,525,623	496,569,242	494,038,220	252,843,663	266,759,303
合 計	12,659,650	12,248,449	5,315,415	5,081,720	2,137,946	2,231,082
	10,403,360,778	10,068,960,558	4,651,539,678	4,480,094,522	1,932,980,069	1,936,934,627

月／種類・年	加 工 水 産 物		そ の 他	
	平成21年	平成22年	平成21年	平成22年
1月	340,429	313,946	38,044	32,190
	241,686,570	217,165,508	19,390,227	15,474,633
2月	331,802	338,879	34,916	34,480
	239,452,537	227,788,932	17,930,285	16,769,659
3月	391,070	410,357	41,958	39,114
	289,058,690	278,995,137	21,684,523	18,276,514
4月	393,846	370,948	41,459	43,293
	303,175,932	282,268,153	21,127,052	17,572,296
5月	370,230	336,228	38,052	38,840
	277,819,163	252,320,459	19,393,051	16,011,526
6月	372,138	346,181	38,890	35,944
	275,820,567	259,954,619	19,767,909	15,444,593
7月	374,095	401,012	39,228	45,953
	280,404,913	275,635,875	20,686,966	17,485,061
8月	372,000	401,248	38,569	42,520
	283,619,546	282,867,291	19,889,265	17,117,107
9月	349,381	356,535	40,378	49,710
	264,245,811	251,944,746	20,496,602	17,141,228
10月	376,166	354,629	42,921	44,608
	272,744,434	264,116,323	19,991,065	18,920,983
11月	369,701	360,240	40,833	25,173
	267,156,225	275,158,226	18,076,984	18,774,440
12月	672,960	482,611	57,223	31,008
	578,933,283	569,955,882	26,289,431	24,772,218
合 計	4,713,818	4,472,814	492,471	462,833
	3,574,117,671	3,438,171,151	244,723,360	213,760,258

上段…数量:kg

下段…金額:円

【青果部】

月／種類・年	総 括		野 菜		果 実	
	平成21年	平成22年	平成21年	平成22年	平成21年	平成22年
1月	3,357,183	3,205,414	2,018,806	1,947,987	1,182,963	1,112,901
	827,903,208	762,845,434	440,828,422	449,148,193	347,598,746	275,636,559
2月	3,547,866	3,515,028	2,225,868	2,152,473	1,171,073	1,206,953
	819,823,649	872,300,339	447,483,203	526,471,010	336,010,114	308,244,149
3月	3,622,634	3,551,431	2,379,232	2,309,123	1,082,720	1,076,810
	892,619,828	887,274,027	514,543,400	537,365,594	339,630,932	311,372,708
4月	3,699,164	3,499,294	2,429,016	2,314,941	1,100,895	1,021,260
	922,763,129	991,331,368	552,102,353	648,609,526	330,477,926	304,388,654
5月	3,842,065	3,628,941	2,645,318	2,508,203	1,035,843	961,808
	931,323,367	869,343,460	568,219,103	537,725,822	327,219,392	297,216,366
6月	4,002,439	3,674,724	2,773,224	2,588,260	1,072,150	937,359
	933,598,438	910,189,259	549,161,313	548,649,817	348,404,072	328,930,471
7月	3,740,491	3,481,796	2,291,197	2,116,075	1,303,666	1,219,772
	884,867,285	887,430,212	451,277,339	471,424,916	399,282,416	383,379,779
8月	3,837,745	3,610,909	2,270,109	2,166,035	1,416,346	1,302,467
	1,019,073,540	965,620,465	540,738,901	512,563,758	444,834,284	420,512,973
9月	3,976,860	3,415,565	2,777,217	2,278,143	1,054,086	997,234
	915,976,435	964,161,642	542,636,965	568,309,097	341,653,816	367,444,434
10月	4,764,471	3,577,435	3,157,337	2,280,793	1,441,950	1,137,427
	884,239,753	920,741,703	505,647,646	564,647,612	339,535,819	321,751,483
11月	4,825,891	4,074,656	3,103,327	2,477,504	1,450,136	1,335,384
	804,907,842	979,064,605	454,814,288	576,777,498	292,503,839	342,067,635
12月	5,384,332	4,832,462	3,110,555	2,902,332	1,980,946	1,675,849
	1,102,708,356	1,128,584,534	561,789,726	546,001,953	424,428,853	466,346,309
合 計	48,601,141	44,067,655	31,181,206	28,041,869	15,292,774	13,985,224
	10,939,804,830	11,138,887,048	6,129,242,659	6,487,694,796	4,271,580,209	4,127,291,520

月／種類・年	加 工 品		そ の 他	
	平成21年	平成22年	平成21年	平成22年
1月	151,768	142,153	3,646	2,373
	35,724,487	34,732,172	3,751,553	3,328,510
2月	143,829	144,657	7,096	10,945
	33,497,060	33,855,647	2,833,272	3,729,533
3月	155,450	157,297	5,232	8,201
	35,087,721	35,374,611	3,357,775	3,161,114
4月	165,612	157,973	3,641	5,120
	36,941,284	34,804,072	3,241,566	3,529,116
5月	156,710	155,893	4,194	3,037
	32,197,148	30,781,267	3,687,724	3,620,005
6月	151,339	145,519	5,726	3,586
	30,606,905	29,105,474	5,426,148	3,503,497
7月	137,516	137,592	8,112	8,357
	26,894,102	25,097,616	7,413,428	7,527,901
8月	143,679	134,455	7,611	7,952
	26,183,255	24,447,077	7,317,100	8,096,657
9月	143,367	138,632	2,190	1,556
	28,045,314	25,715,591	3,640,340	2,692,520
10月	162,199	157,245	2,985	1,970
	34,199,541	30,974,560	4,856,747	3,368,048
11月	252,837	244,063	19,591	17,705
	49,875,715	52,917,814	7,714,000	7,301,658
12月	279,398	241,578	13,433	12,703
	109,273,171	108,169,754	7,216,606	8,066,518
合 計	2,043,704	1,957,057	83,457	83,505
	478,525,703	465,975,655	60,456,259	57,925,077

(資料) 甲府市地方卸売市場調

12 たばこ販売状況

(単位:千本)

区 分 / 年 度	平成20年度	平成21年度	平成22年度
旧3級品のたばこ	6,224	6,127	7,518
旧3級品以外のたばこ	392,603	363,670	329,589
合 計	398,827	369,797	337,107

※旧3級品のたばことは、専売納付金制度下において3級品と分類されていた紙巻たばこ(6銘柄)をいう。(わかば、エコー、しんせい他)

(資料)税務部税務総室市民税課調

6 運輸・通信・観光

1 旅客自動車運送状況

区分 / 年度		平成20年度	平成21年度	平成22年度
一般乗合旅客自動車(バス)	車両数	169	160	161
	運行回数	-	-	-
	走行キロ	9,421,451	9,458,058	9,231,481
	輸送人員	5,255,146	4,992,968	4,960,580
一般貸切旅客自動車(観光バス)	車両数	63	68	66
	運行回数	15,293	15,450	14,260
	走行キロ	3,818,336	3,891,692	3,369,719
	輸送人員	609,266	623,331	524,341
一般乗用旅客自動車 (ハイヤー・タクシー)	車両数	425	396	378
	運行回数	1,918,945	1,725,881	1,677,058
	走行キロ	17,159,629	15,406,839	14,834,083
	輸送人員	2,758,246	2,452,644	2,364,163

※ バス・観光バスについては、営業所ごとの集計はしていないため、甲府市内に本社がある会社の数値である。
 該当する会社が甲府市外にも営業所を持っている場合には、その数値も含まれる。

※ ハイヤー・タクシーについては、甲府市内の営業所に属する車両に限る。

(資料) (社)山梨県バス協会調
 山梨県タクシー協会調

2 甲府駅乗降客人員の推移

(単位:人)

区分 / 年度	平成20年度	平成21年度	平成22年度
総数	10,394,470	10,145,422	10,125,066

(資料) JR東日本(株)八王子支社

3 観光客入込状況

(単位:千人)

観光地名 / 年	平成22年
昇仙峡	555
甲府市内温泉	621
県立施設	2,406
甲府市立動物園	115
武田神社・甲斐善光寺	107
県地場産業センター	233
その他	620
合計	4,657

※平成21年12月に観光庁から示された、「観光入込客統計に関する共通基準調査要領」に基づき、各施設からの報告数値を掲載した。

※県立施設とは、科学館、美術館、文学館、考古博物館、小瀬スポーツ公園の5施設である。

※「その他」とは、愛宕山子供の国 外11施設等である。

(資料) 産業部産業振興推進室観光課調

4 自動車の保有状況

(単位:台)

区分 / 年度		平成20年度	平成21年度	平成22年度
総数		149,523	149,088	150,249
貨物車	普通	3,092	2,936	2,963
	小四	7,832	7,470	7,296
被けん引車		57	63	66
バス		287	292	285
乗用車	普通	32,780	32,745	33,390
	小型	46,925	46,130	45,735
特種用途車		2,503	2,039	2,435
大型特殊車		380	369	399
小型二輪車		2,910	2,886	2,890
軽自動車	乗用	33,117	34,247	35,589
	貨物	15,701	15,468	15,195
	三輪	1	2	2
	二輪	3,713	3,789	3,747
	軽特種	237	246	257

※ 特種用途車…消防車、霊柩車、パトロール車、し尿汲取車等をいう。

※ 大型特殊車…トラック、ローラー車、ブルドーザー等建設現場で使用される車をいう。

※ 小型三輪貨物車の保有台数は、昭和53年度以降小型四輪貨物車の保有数に加えられている。

※ 軽自動車以外の項目には、平成18年3月1日以前に旧上九一色村で登録された車両は含んでいない。

※ 調査基準日は、各年度の年度末である。

(資料) 山梨県軽自動車協会調
 山梨県自動車販売店協会調

5 原動機付自転車・小型特殊自動車保有状況 (単位:台)

車種 / 年度		平成20年度	平成21年度	平成22年度
原動機付自転車	50cc以下	23,115	22,608	21,878
	90cc以下	1,190	1,170	1,086
	125cc以下	1,288	1,354	1,455
	総数	25,593	25,132	24,419
小型特殊自動車		740	745	740

※ 各年度とも4月1日現在による。(非課税・減免を含む)

※ 原動機付自転車(50cc以下)にはミニカー(4輪のもの)を含む。

(資料) 税務部税務総室市民税課調

6 郵便局の現状(甲府市内所在の郵便施設数)

区分 / 年度		平成20年度	平成21年度	平成22年度
郵便局	総数	43	44	44
	直営郵便局	39	39	39
	簡易郵便局	4	5	5

(資料) 郵便局株式会社南関東支社調

7 引受郵便物の状況 (単位:千通[個])

区分 / 年度		平成20年度	平成21年度	平成22年度
通常郵便物	引受	50,841	41,207	46,266
	到着	63,450	57,812	63,401
	差立発送	83,174	67,878	78,784
	配達	31,117	31,141	30,883
小包郵便物	引受	716	633	673
	到着	2,147	1,949	734
	差立発送	2,454	2,213	874
	配達	409	369	533

※ 年賀、選挙用郵便を除く。

※ 引受・・・日本郵便甲府支店で引き受けた郵便物数。

※ 到着・・・日本郵便甲府支店に県内外から到着した郵便物数。

※ 差立発送・・・日本郵便甲府支店から県内外に差立発送した郵便物数。

※ 配達・・・日本郵便甲府支店で配達した郵便物数。

※ 甲府北部地域(猪狩・川窪・上帯那・下帯那・草鹿沢・高・高成・竹日向・塔岩・平瀬・御岳)を除く。また、甲府市北部地域は、昇仙峡郵便局及び吉沢郵便局の管轄である。

(資料) 日本郵便甲府支店調

8 電話普及状況及び電報発信

年 度		平成20年度	平成21年度	平成22年度
合計（加入電話＋公衆電話）		65,690	57,781	54,383
加入電話	小 計	65,231	57,345	53,981
	事 務 用	19,037	15,509	15,109
	住 宅 用	46,194	41,836	38,872
公衆電話	カ ー ド 式 電 話	459	436	402
INS64	総 数	10,061	8,058	7,721
	事 務 用	8,617	6,887	6,706
	住 宅 用	1,444	1,171	1,015
INS1500	総 数	80	80	78
電報国内発信（県内）	総 数	50,000	45,000	43,000

※特殊簡易公衆電話（通称『ピンク電話』）は、一般加入電話を公衆電話として利用できるようにしたものであるが、個別の契約数は不明なため、事務用または住宅用電話の数に含まれている。

9 テレビ普及状況

区 分 / 年 度		平成20年度	平成21年度	平成22年度
放送受信契約	契 約 総 数	64,503	65,797	66,546
	衛 星 契 約 数	23,586	25,384	27,013

※ 各年度3月31日現在
 （資料）NHK甲府放送局調

7 ガス・上下水道

1 ガス供給数と消費量の状況

区 分 / 年 度		平成20年度	平成21年度	平成22年度
需要家戸数	総 数	28,544	28,483	28,295
	家庭用	24,709	24,457	24,304
	商業用	3,065	3,226	3,195
	工業用	93	93	100
	その他	677	707	696
消費量(千m ³)	総 数	29,757	29,649	31,830
	家庭用	7,657	7,598	8,039
	商業用	8,691	8,041	8,212
	工業用	6,596	6,596	7,288
	その他	6,813	7,414	8,291

(資料)東京ガス山梨株式会社調

2 上水道沿革

区 分 / 事 業		創 設	一 拡	二 拡	三 拡
事業期間	着 工	明治42年11月	昭和8年10月	昭和28年2月	昭和39年7月
	竣 工	大正元年11月	昭和11年6月	昭和37年3月	昭和46年12月
事業費(円)		794,767	760,112	632,248,222	1,557,233,118
計画給水人口(人)		100,000	100,000	190,000	227,000
1人1日最大給水量(リットル)		146	167	260	450
1日最大給水量(m ³)		14,600	16,700	50,000	100,700
水 源		荒川表流水	荒川(増量)	昭和地下水	昭和地下水 (増量)

区 分 / 事 業		四 拡	五 拡	第3次総合計画	事業の引継
事業期間	着 工	昭和47年4月	昭和50年12月	昭和63年4月	合併に伴い、 中道町の水道事業 を承継 平成18年3月
	竣 工	昭和50年8月	昭和63年3月	平成13年3月 (計画期間)	
事業費(円)		972,837,790	35,034,965,000	318,982,336	—
計画給水人口(人)		225,000	269,000	269,100	7,800
1人1日最大給水量(リットル)		560	613	613	600
1日最大給水量(m ³)		126,400	165,000	165,000	4,680
水 源		昭和・荒川	昭和・荒川 (ダムを含む)	昭和・荒川 (ダムを含む)	伏流水・地下水

※ 第3次総合計画の事業費は、給水区域の拡大に係わる事業費のみ掲載。

(資料)上下水道局業務部業務総室経営企画課調

3 水源別配水量及び配水管延長・給水状況

区分 / 年度		平成20年度	平成21年度	平成22年度	
配水量(m ³)	総数	36,195,194	35,756,518	35,901,475	
	荒川水源	26,095,438	25,750,251	25,878,156	
	昭和水源	9,086,958	9,034,649	9,040,869	
	中道水源	1,012,798	971,618	982,450	
導水・送水・配水管延長(m)		1,366,850.3	1,378,041.0	1,386,857.4	
給水世帯(戸)		105,710	106,790	107,207	
給水人口(人)		241,622	242,008	241,317	
給水件数(件)	総数	112,083	112,896	114,011	
	口径 (mm)	13	94,129	94,939	95,924
		20	14,109	14,179	14,341
		25	2,399	2,346	2,321
		30	0	0	0
		40	1,012	997	994
		50	305	307	304
		75	102	101	101
		100	18	18	17
		150	8	8	8
200	1	1	1		
給水人口普及率(%)		98.97	98.96	98.98	
1日平均配水量(m ³)		99,165	97,963	98,099	
1人1日平均配水量(m ³)		0.410	0.405	0.407	

※ 各年度3月31日現在。

(資料) 上下水道局業務部業務総室経営企画課調

4 下水道管渠布設状況

(単位:m)

区分 / 年度	昭和29~平成21年度	平成22年度	計	
総管長	汚水	777,660.97	9,074.28	786,735.25
	雨水	268,721.14	504.73	269,225.87
	合流	89,059.54	242.28	89,301.82
補対管長	汚水	275,460.55	4,729.20	280,189.75
	雨水	46,259.52	0.00	46,259.52
	合流	51,150.84	242.28	51,393.12
単独管長	汚水	463,234.93	2,688.82	465,923.75
	雨水	222,171.63	504.73	222,676.36
	合流	37,908.70	0.00	37,908.70
受贈管長	汚水	38,965.49	1,656.26	40,621.75
	雨水	289.99	0.00	289.99

(資料) 上下水道局工務部技術管理室施設維持課調

5 下水道排水設備普及状況

区分 / 年度		平成20年度	平成21年度	平成22年度
供用区域内	面積 (ha)	68.52	77.07	36.71
	累計 (ha)	3,672.96	3,750.03	3,786.74
	累計供用人口(人)	183,286	185,413	185,237
	普及率 (%)	92.41	93.43	93.81
	排水設備設置状況	水洗化済人口(人)	175,317	177,180
	水洗化済率 (%)	95.65	95.56	95.98

(資料) 上下水道局工務部工務総室管理計画課調

6 下水道事業執行状況

(単位:円)

区分 / 年度		平成20年度	平成21年度	平成22年度
建設投資額		3,468,767,648	2,397,413,549	2,760,676,760
建設財源	受益者負担金等	158,838,485	144,690,001	90,469,186
	国庫補助金	822,746,663	679,447,075	850,298,050
	繰入金	-	-	-
	企業債	2,320,100,000	1,416,500,000	1,566,700,000
	留保資金等	167,082,500	156,776,473	253,209,524
その他		-	-	-

(資料) 上下水道局業務部業務総室経営企画課調

8 保健衛生

1 医療施設状況

区分 / 数		数	病床数	
病院	総数	平成20年	14	3,686
		平成21年	14	3,686
		平成22年	14	3,646
	精神	平成20年	3	801
		平成21年	3	801
		平成22年	3	801
	結核	平成20年	-	46
		平成21年	-	46
		平成22年	-	26
	感染症	平成20年		8
		平成21年		8
		平成22年		8
	療養	平成20年		676
		平成21年		639
		平成22年		639
一般	平成20年	11	2,155	
	平成21年	11	2,192	
	平成22年	11	2,172	
一般診療所	総数	平成20年	225	291
		平成21年	227	252
		平成22年	225	233
	有床	平成20年	31	291
		平成21年	28	252
		平成22年	25	233
	無床	平成20年	194	
		平成21年	199	
		平成22年	200	
歯科診療所	平成20年	129		
	平成21年	129		
	平成22年	132		

※各年10月1日現在

※法改正により旧「一般病床(通称)」を「療養病床」「一般病床」「経過的旧その他の病床」に分類
(資料) 山梨県「衛生統計」

2 市立甲府病院利用状況

(単位:人)

科 目 / 年 度	平成20年度	平成21年度	平成22年度	
総 数	外来	230,873	203,505	194,932
	入院	102,712	91,765	92,424
内 科	外来	54,219	48,016	46,932
	入院	29,597	27,686	25,274
精 神 科	外来	34	56	81
	入院	-	-	-
神 経 内 科	外来	7,900	7,023	8,030
	入院	6,122	7,611	7,956
小 児 科	外来	13,681	14,407	13,665
	入院	7,321	6,970	7,132
外 科	外来	19,977	18,627	17,637
	入院	15,951	13,852	13,341
整 形 外 科	外来	46,121	30,885	26,363
	入院	18,319	11,674	15,624
形 成 外 科	外来	3,554	2,930	4,410
	入院	533	415	532
脳 神 経 外 科	外来	2,544	2,611	2,591
	入院	3,293	3,669	3,893
皮 膚 科	外来	9,922	9,581	7,830
	入院	1,413	1,619	767
泌 尿 器 科	外来	13,711	13,616	14,256
	入院	8,752	7,730	7,216
産 婦 人 科	外来	20,478	20,241	20,848
	入院	6,520	6,566	7,152
眼 科	外来	12,215	10,140	7,781
	入院	1,334	650	343
耳 鼻 咽 喉 科	外来	9,865	9,087	8,104
	入院	3,192	2,879	2,725
放 射 線 科	外来	9,995	10,465	11,192
	入院	-	-	-
麻 酔 科	外来	1,412	805	779
	入院	-	-	-
歯科・口腔外科	外来	5,245	5,015	4,433
	入院	365	444	469
感 染 症 病 床	外来	-	-	-
	入院	-	-	-

※入院・外来とも延人員

(資料)市立甲府病院事務局調

3 医療従事者状況(総数)

(単位:人)

従事者区分	従事先	人 員		
		平成20年	平成21年	平成22年
医 師	計	603	...	622
	病 院	360	...	375
	診 療 所	227	...	229
	そ の 他	16	...	18
歯科医師	計	168	...	188
	病 院	11	...	11
	診 療 所	156	...	175
	そ の 他	1	...	2

従事者区分	従事者	人 員		
		平成20年	平成21年	平成22年
保 健 師	保 健 師	16	...	16
助 産 師		87	...	105
看 護 師	看 護 師	2,653	...	2,816
	准 看 護 師	572	...	540

※ 医師、歯科医師については、調査隔年末実施。「その他」は無職を含む。

※ 医師、歯科医師については、甲府市で従事する者の数。

※ 保健師、助産師、看護師については、中北保健所管内の病院に従事する者の数。

(資料)山梨県「衛生統計」、厚生労働省「病院報告」

4 予防接種実施状況

(単位:人)

区 分 / 年 度	平成20年度	平成21年度	平成22年度
三 種 混 合	6,929	6,490	6,712
二 種 混 合	1,281	1,363	1,363
日 本 脳 炎	633	2,247	7,548
イ ン フ ル エ ン ザ	27,442	25,659	28,143
ポ リ オ	3,162	3,037	2,906
風 し ん	11	16	9
麻 し ん	16	10	8
MR(麻しん・風しん混合)	5,927	5,609	5,837

※ 三種混合とは、ジフテリア・破傷風・百日せきの予防接種。

※ 二種混合とは、ジフテリア・破傷風の予防接種。

(資料)福祉部福祉総室健康衛生課調

5 結核予防の状況

(単位:人)

区 分 / 年 度	平成20年度	平成21年度	平成22年度
B C G	1,666	1,573	1,556
胸 部 X 線 検 診	6,874	7,896	10,976
要 結 核 精 密 検 診	230	356	396
合 計	8,770	9,825	12,928

※胸部X線検診には受診者総数を掲載。H22～人間ドックの受診者を含む。

※要結核精密検診には内要精検者数を掲載。H22～人間ドックの要精検者を含む。

(資料)福祉部福祉総室健康衛生課調

6 一類及び二類感染症患者発生状況

区 分 / 年 度		平成20年度	平成21年度	平成22年度
一類	エボラ出血熱 他4疾病			
	エボラ出血熱 他6疾病	-	-	-
二類	急性灰白髄炎(ポリオ)	-	-	-
	コレラ			
	細菌性赤痢			
	ジフテリア	-	-	-
	腸チフス			
	パラチフス			
	結核	30	33	41
総計	30	33	41	

※ 入院措置を要する一類及び二類感染症の発生件数。(結核については入院を必要としないものも含む発生件数)

※ 一類感染症には、エボラ出血熱、クリミア・コンゴ出血熱、痘そう、南米出血熱、ペスト、マールブルグ病、ラッサ熱、がある。

(資料)山梨県中北保健所調

7 保健師家庭訪問状況

(単位:回)

区 分 / 年 度	平成20年度	平成21年度	平成22年度
総 数	1,593	1,292	1,531
精神保健	97	137	195
乳 児	267	242	202
幼 児	276	233	197
母 性	225	206	223
高 齢 者	320	283	475
成 人	43	39	135
その他の疾病	74	45	8
そ の 他	291	107	96

※ その他は心身障害、難病等を含む。

※ 介護支援情報センター分を含む。

(資料)福祉部福祉総室健康衛生課調

8 乳幼児健康診査状況

(単位:人)

区 分 / 年 度		平成20年度	平成21年度	平成22年度
対 象 者 数		6,704	6,727	6,656
受 診 者 数		6,000	5,980	5,937
受 診 率 (%)		89.50	88.90	89.20
栄 養 方 法 (%)	母乳	46.2	45.5	47.2
	人工	11.6	6.9	7.9
	混合	42.2	47.6	44.9
	計	100	100	100
問 題 児 及 び 要 観 察 児	件数	2,140	2,187	2,011
	率 (%)	35.67	36.57	33.87

※ 対象:3か月児整形外科健診、1歳6か月児健診、2歳児歯科健診、3歳児健診

(資料)福祉部福祉総室健康衛生課調

9 特定死因別死亡者数

(単位:人)

死 因 別 / 年	平 成 20 年			平 成 21 年			平 成 22 年		
	総 数	男	女	総 数	男	女	総 数	男	女
総 数	1,902	988	914	1,854	997	857	2,109	1,110	999
結 核	4	3	1	3	2	1	4	2	2
悪性新生物	599	335	264	526	311	215	593	363	230
糖 尿 病	23	15	8	27	11	16	34	16	18
高血圧性疾患	5	2	3	13	4	9	19	6	13
心 疾 患	267	118	149	245	127	118	287	127	160
脳血管疾患	213	107	106	224	117	107	209	101	108
肺 炎	159	87	72	152	77	75	179	94	85
肝 疾 患	24	13	11	34	20	14	33	18	15
腎 不 全	34	17	17	31	15	16	54	31	23
老 衰	53	13	40	66	22	44	77	19	58
不慮の事故	61	39	22	51	36	15	74	44	30
交 通 事 故	6	5	1	11	10	1	13	8	5
自 殺	47	28	19	48	37	11	55	40	15

※ 死因別の項目は主要なものを掲載した。

(資料)山梨県福祉保健部医務課調

10 生活習慣病予防健康診査実施状況

(単位:人)

区分 / 年度		平成20年度	平成21年度	平成22年度
胃がん検診	受診者	3,808	3,970	4,023
	要精密検査者	510	519	423
子宮がん検診	受診者	3,309	4,492	6,385
	要精密検査者	67	128	121
乳がん検診	受診者	3,786	5,135	7,196
	要精密検査者	128	265	299
肝がん検診	受診者	4,891	5,471	8,651
	要精密検査者	141	253	234
甲状腺がん検診	受診者	980	-	-
	要精密検査者	40	-	-
大腸がん検診	受診者	4,626	5,383	8,546
	要精密検査者	201	349	654
歯科健康相談	受診者	1,161	848	652
肺がん検診	受診者	6,874	7,896	10,976
	要精密検査者	230	356	396
骨粗しょう症検診	受診者	1,009	1,015	4,474
	要精密検査者	63	80	246
歯周疾患検診	受診者	65	156	230
基本健康診査	受診者	744	785	811

※集団健診・個別健診・訪問健診の合計数とする。H22～人間ドック受診者数を含む

※平成20年度より特定健康診査が医療保険者に義務化されたため、基本健康診査は、39歳以下の健診受診機会のない市民と生活保護受給者を対象に実施している。

※甲状腺がん検診については平成20年度をもって終了した。

(資料)福祉部福祉総室健康衛生課調

11 部位別悪性新生物による死亡者数

(単位:人)

部位別 / 年・男女別	平成20年			平成21年			平成22年		
	計	男	女	計	男	女	計	男	女
胃	89	53	36	72	40	32	94	64	30
気管・気管支及び肺	89	57	32	110	83	27	97	65	32
肝臓	83	54	29	61	42	19	67	53	14
直腸	34	16	18	29	15	14	35	22	13
膵臓	51	22	29	34	15	19	36	16	20
食道	9	7	2	15	15	0	29	25	4
子宮・卵巣	13	-	13	20	-	20	11	-	11
乳房	23	0	23	23	0	23	22	0	22
白血病	8	2	6	13	8	5	8	4	4
その他	188	107	81	147	89	58	178	103	75
計	587	318	269	524	307	217	577	352	225

(資料)福祉部福祉総室健康衛生課調(保健衛生統計)

12 環境衛生関係施設数(甲府市分)

区分 / 年度	平成20年度	平成21年度	平成22年度
総数	1,422	1,404	1,393
理容所	285	283	281
美容所	601	611	616
クリーニング	326	304	293
公衆浴場	65	66	64
ホテル・旅館	106	103	102
簡易宿泊所	29	28	29
下宿	2	2	2
興行場	8	7	6

(資料)山梨県中北保健所調

13 食品衛生施設数の状況(甲府市分)

(単位:件)

区分 / 年度	平成20年度	平成21年度	平成22年度
飲食店営業	3,156	3,217	3,239
菓子製造業	231	283	283
乳処理業	2	2	2
特別牛乳さく取処理業	-	-	-
乳製品製造業	3	3	2
集乳業	-	-	-
魚介類販売業	280	288	287
魚介類せり売り営業	2	2	2
魚肉ねり製品製造業	2	2	2
食品の冷凍又は冷蔵業	11	11	11
かん、びん詰食品製造業	2	2	2
喫茶店経営	342	340	319
あん類製造業	6	6	6
アイスクリーム類製造業	41	41	40
乳類販売業	404	397	391
食肉処理業	9	9	11
食肉販売業	253	255	259
食肉製品製造業	2	2	2
乳酸菌飲料製造業	1	1	1
食用油脂製造業	-	-	-
マーガリン又はショートニング製造業	-	-	-
みそ製造業	11	10	10
しょう油製造業	1	1	1
ソース類製造業	3	3	3
酒類製造業	4	4	4
豆腐製造業	12	11	10
納豆製造業	1	1	1
めん類製造業	30	31	28
そうざい製造業	54	51	54
添加物製造業	3	3	3
食品の放射線照射業	-	-	-
清涼飲料水製造業	2	2	2
氷雪製造業	-	-	-
氷雪販売業	6	6	6
計	4,874	4,984	4,981

※ 各年度3月31日現在

(資料)山梨県中北保健所調

特別牛乳さく取業、集乳業、魚肉ねり製品製造業、マーガリン又はショートニング製造業、食品の放射線製造業の欄を追加

14 畜犬登録狂犬病注射等の状況

(単位:匹)

区分 / 年度	平成20年度	平成21年度	平成22年度
登録数	10,304	10,197	9,908
注射実施数	7,900	8,402	8,256
犬・猫の保健所への搬入数	363	370	399

(資料)環境部廃棄物対策室収集課調

15 血液型別献血者数(山梨県)

(単位:人)

区分 / 年度	平成20年度	平成21年度	平成22年度
A 型	12,928	12,721	12,989
O 型	10,941	10,767	11,136
B 型	7,609	7,760	7,847
AB型	3,771	3,591	3,616
その他	6	3	5
計	35,255	34,842	35,593

※ その他には、ABO式血液型において、ABO式以外の遺伝子による型である亜型や、採血量不足などで血液型検査ができなかった献血者を含む。

(資料)山梨県赤十字血液センター調

16 性別年代別献血者の状況(山梨県)

(単位:人)

区分 / 年度	平成20年度			平成21年度			平成22年度		
	男	女	計	男	女	計	男	女	計
20歳未満	1,699	1,997	3,696	1,646	1,834	3,480	1,748	1,810	3,558
20歳～29歳	4,170	3,269	7,439	3,892	2,969	6,861	3,768	2,740	6,508
30歳～39歳	5,998	3,058	9,056	5,825	2,818	8,643	5,626	2,854	8,480
40歳～49歳	6,176	2,258	8,434	6,443	2,320	8,763	6,837	2,557	9,394
50歳以上	4,434	2,196	6,630	4,867	2,228	7,095	5,202	2,451	7,653
計	22,477	12,778	35,255	22,673	12,169	34,842	23,181	12,412	35,593

(資料)山梨県赤十字血液センター調

17 市営斎場利用状況

区分 / 年度	平成20年度	平成21年度	平成22年度	
死体・死胎 火葬件数	市内	1,783	1,801	1,931
	市外	173	192	181
	小計	1,956	1,993	2,112
人体分離物 処理件数	市内	19	37	48
	市外	2	3	4
	小計	21	40	52
火葬等件数	市内	1,802	1,838	1,979
	市外	175	195	185
	小計	1,977	2,033	2,164
胞衣産汚物 取扱件数	市内	6	1	1
	市外	1	0	0
	小計	7	1	1

※人体分離物…不慮の事故や病気で切断した体の部位

※胞衣…胎盤、さい帯、卵膜

※産汚物…羊水、産婦の排泄物、分娩時に使用したガーゼ等

(資料)福祉部福祉総室健康衛生課調

18 環境衛生作業状況

害 虫 等 消 毒					
区 分 / 年 度			平成20年度	平成21年度	平成22年度
直 営 消 毒	時 間 内	台	-	-	-
		日	-	-	-
	時 間 外	台	-	-	-
		日	-	-	-
	災 害 時	台	-	-	-
		日	-	-	-
自治会等へ貸出した消毒機	二 兼 機	台	53	60	57
		日	212	240	228
	肩 掛 式	台	200	167	164
		日	800	668	656
	リヤカー 付 動 噴	台	5	4	4
		日	20	16	16
	合 計	台	258	231	225
		日	1,032	924	900

道 路 ・ 河 川 清 掃					
区 分 / 年 度			平成20年度	平成21年度	平成22年度
河 川 清 掃	河 川 数		25	25	25
	作 業 延 長 (m)		117,402	115,405	120,233
	協 力 団 体		104	99	116
	出 動 人 員		19,773	18,997	21,425
道 路 清 掃	路 線 数		28	29	29
	作 業 延 長 (m)		2,325,600	1,671,300	1,862,700
	ゴ ミ 搬 出 量 (t)		419	301	335

雑 草 ・ 不 法 投 棄 ・ ハ 子					
区 分 / 年 度			平成20年度	平成21年度	平成22年度
雑 草 除 去	指 導 件 数		142	105	148
	処 理 件 数		111	86	123
不 法 投 棄	投 棄 個 所		408	310	370
	処 理 個 所		364	278	360
ハ 子 の 巢 除 去	処 理 件 数		504	451	154

(資料)環境部廃棄物対策室収集課調
都市建設部都市基盤整備室道路河川課調

19 ごみ収集量

区分 / 年度		平成20年度	平成21年度	平成22年度
収 集 量	可燃物(t)	38,825.6	36,475.6	35,197.0
	不燃物(t)	6,768.8	6,705.5	4,425.0
	計(t)	45,594.4	43,181.1	39,622.0
対前年度比率	可燃物(%)	97.6	93.9	96.5
	不燃物(%)	90.2	99.0	66.0
	計(%)	96.8	94.7	91.8
1日平均収集量(t)		215.5	204.8	188.1
市民1人1日当たり(g)		629.8	596.1	549.7

※ 環境部廃棄物対策室収集課収集分
(資料)環境部廃棄物対策室収集課調

20 1トン当たりごみ処理費

(単位:円)

区分 / 年度	平成20年度	平成21年度	平成22年度
収 集 費	16,390	17,498	19,273
処 理 費	24,417	24,337	25,738
合 計	40,807	41,835	45,011

(資料)環境部環境総室総務課調

21 有価物回収実績

区分 / 年度	平成20年度	平成21年度	平成22年度
参加自治会数(件)	407(521)	406(521)	406(522)
回 収 量(t)	8,070.1	7,959.9	7,726.5
対前年度比率(%)	93%	99%	97%
売 却 金(円)	31,805,848	23,665,084	19,122,260
報 奨 金(円)	54,037,078	53,120,952	51,342,806

※ 集団回収分

※ 数値の()内は、自治会総数

(資料)環境部廃棄物対策室減量課調

22 すみやか号業務実績

(単位:件)

区分 / 年度	平成20年度	平成21年度	平成22年度
特別収集	154	155	242
定期収集	248	254	251
汚 泥	28	25	15
イヌ・ネコ	966	1,341	1,177
灰	0	0	0
計	1,396	1,775	1,685

(資料)環境部廃棄物対策室収集課調

23 市内のし尿・浄化槽汚泥処理状況

区分 / 年度	平成20年度	平成21年度	平成22年度	
収集区域内	人 口	23,019	21,265	19,662
	世 帯 数	10,050	9,371	8,724
収集車両	直 営	1	1	1
	許 可	12	12	12
収集量(kl)	直 営	47.3	26.0	16.3
	許可業者	6,025.7	6,506.5	5,950.2
	合 計	6,073.0	6,532.5	5,966.4
処理内容(kl)	し 尿	950.0	660.5	499.3
	浄化槽汚泥	5,123.0	5,872.0	5,467.1

(資料)環境部廃棄物対策室収集課・処理課調

24 自動車騒音の常時監視結果（平成22年度）

番号	評価対象道路		評価対象区域 (上段)始点 (下段)終点	評価区 間の延長 (km)	住居等 戸数 (戸)	達成戸数・割合							
	路線名	車線数				昼夜間とも 基準値以下		昼間のみ 基準値以下		夜間のみ 基準値以下		昼夜間とも 基準値超過	
			(戸)	(%)	(戸)	(%)	(戸)	(%)	(戸)	(%)			
1	中央自動車道西宮線	4	上菅根町 貢川2丁目	4.4	202	201	99.5	1	0.5	0	0.0	0	0.0
2	一般国道20号	4	向町 徳行5丁目	7.5	557	464	83.3	65	11.7	0	0.0	28	5.0
3	一般国道52号	4 2	貢川2丁目 中央1丁目	3.3	773	666	86.2	0	0.0	31	3.9	76	9.8
4	一般国道140号	4 2	桜井町 七沢町	3.8	256	248	96.9	2	0.8	0	0.0	6	2.3
5	一般国道358号	4 2	古閑町 相生2丁目	14.5	1,102	1,064	96.6	1	0.1	0	0.0	37	3.4
6	一般国道411号	2	川田町 丸の内1丁目	7.5	2,146	2,082	97	1	0.0	4	0.2	59	2.7
7	主要地方道甲府市川三郷線	2	中央4丁目 国母8丁目	4.3	1,088	1,064	97.8	1	0.1	8	0.7	15	1.4
8	主要地方道甲府韭崎線	4 2	桜井町 千塚4丁目	8.4	2,175	1,893	87	0	0.0	63	2.9	219	10.1
9	主要地方道甲府南アルプス線	4 2	上石田1丁目 中央1丁目	6.1	1,312	1,279	97.5	9	0.7	2	0.2	22	1.7
10	主要地方道甲府昇仙峡線	2	上石田1丁目 平瀬町	5.9	1,183	1,063	99.1	0	0.0	27	2.3	93	7.9
11	一般県道天神平甲府線	2	下帯那町 朝日5丁目	5.2	1,003	996	99.3	0	0.0	3	0.3	4	0.4
12	一般県道善光寺線	2	善光寺1丁目 善光寺町	1.1	269	269	100	0	0.0	0	0.0	0	0.0
13	一般県道小瀬スポーツ線	2	小瀬町 上町	1.5	44	43	97.7	0	0.0	0	0.0	1	2.3
14	主要地方道甲府山梨線	4 2	上積翠寺町 丸の内1丁目	6.7	1,015	997	98.2	0	0.0	14	1.5	4	0.4
15	主要地方道甲府精進湖線	2	住吉1丁目 古閑町	7.4	828	828	100	0	0.0	0	0.0	0	0.0
16	主要地方道甲府中央右左口線	2	幸町 右左口町	7.1	1,054	1,052	99.8	0	0.0	2	0.2	0	0.0
17	主要地方道甲府笛吹線	2	幸町 西高橋町	3.2	545	542	99.4	0	0.0	2	0.4	1	0.2
18	一般県道中下條甲府線	2	荒川2丁目 丸の内2丁目	3.2	630	608	96.5	0	0.0	14	2.2	8	1.3
19	一般県道緑ヶ丘運動公園線	2	緑ヶ丘1丁目 緑ヶ丘2丁目	0.7	280	276	98.6	0	0.0	0	0.0	4	1.4
20	一般県道南甲府停車場線	2	南口町7 南口町4	0.4	114	114	100	0	0.0	0	0.0	0	0.0
21	酒折停車場線	2	酒折1丁目 酒折1丁目	0.1	19	19	100	0	0.0	0	0.0	0	0.0
22	愛宕山公園線	2	大手1丁目 岩窪町	0.8	224	224	100	0	0.0	0	0.0	0	0.0
全体				103.1	16,819	15,992	95.1	80	0.5	170	1.0	577	3.4

常時監視・・・自動車騒音の影響がある道路に面する地域における「騒音に係る環境基準」の達成状況を把握するものです。

騒音に係る環境基準の達成状況とは、道路に面する地域について、一定地域内の住居等のうち騒音レベルが環境基準を下回る戸数及び割合を算出することにより達成状況の評価(面的評価)を行うものです。

なお、面的評価の対象地域は、原則として幹線交通を担う道路の道路端から50m以内の範囲となっています。

(資料) 環境部環境総室環境保全課調

25 公害苦情の発生件数

(単位:件)

区分 / 年度	平成20年度	平成21年度	平成22年度
大気汚染	53	66	66
水質汚濁	20	27	14
騒音	28	22	29
振動	0	2	0
悪臭	14	34	25
その他	28	25	15
合計	143	176	149

(資料)環境部環境総室環境保全課調

26 公害苦情発生源別状況

(単位:件)

発生源 / 年度	平成20年度	平成21年度	平成22年度
農業	7	22	23
建設業	14	15	22
製造業	11	12	4
卸売・小売業、飲食店	13	12	11
サービス業	15	20	31
家庭生活	50	64	40
公園	0	1	1
道路・側溝・河川	12	17	11
神社・寺院等	5	3	3
その他	10	8	0
不明	6	2	3
合計	143	176	149

(資料)環境部環境総室環境保全課調

27 市内の塵芥処理場の概要

区分/施設名	甲府市環境センター 附属焼却工場	甲府市環境センター 附属破碎工場	甲府市衛生センター (し尿処理施設)
所在地	甲府市上町601-4		甲府市小曲町948-1
形式	流動床式焼却炉	横型回転衝撃式 破碎機	標準脱窒素処理 方式+高度処理
処理の対象物	可燃ごみ	粗大ごみ・不燃ごみ・資源物	し尿・浄化槽汚泥
供用開始年月	平成7年9月	平成5年6月	平成元年4月
処理能力	120t/24時間X3炉	100t/日(5時間)	100kl/日
敷地面積	約44,440m ²		14,941m ²
建物面積 (延床面積)	16,705m ²	4,012m ²	2,569m ²

※ 平成23年4月1日現在
(資料)環境部廃棄物対策室処理課調

28 可燃ごみ・粗大不燃ごみ処理状況 (単位:t)

区分/年度		平成20年度	平成21年度	平成22年度
搬入量	直営	46,128.2	43,510.6	40,045.3
	一般持込	51,832.5	39,293.6	39,331.9
	合計	97,960.7	82,804.2	79,377.2
処理方式	焼却	101,854.8	95,764.1	92,104.3
	破碎残渣	2,421.8	2,319.8	2,150.6
	磁性物等	484.0	381.1	359.5
	その他	373.7	349.3	208.6

※ 平成5年より旧石和町との粗大ごみ共同処理が開始されたため、旧石和町分を含む。
 ※ 搬入量(直営)には、減量課と環境保全課の搬入量を含む。
 ※ 処理方式には埋め立てごみを含む。
 (資料)環境部廃棄物対策室処理課調

29 資源物回収量 (単位:t)

区分/年度		平成20年度	平成21年度	平成22年度
搬入量	甲府市	5,821.3	5,768.0	5,430.1
	旧石和町	259.9	235.8	222.0
	合計	6,081.2	6,003.8	5,652.1
選別後の資源物回収量		5,176.1	5,202.9	4,796.7

(資料)環境部廃棄物対策室減量課・処理課調

30 荒川・濁川水域等水質調査結果

平成22年11月24日

水 域		荒 川											
採 水 地 点		千松橋	長松寺橋	小湯川	湯 川	相 川	相 川 横沢橋	貢 川	沼 川	四分川	流 川	帯那川	千代田湖
測定項目	単 位												
水 温	℃	9.5	10.1	11.3	15.5	12.0	11.9	12.0	14.6	14.0	13.5	9.2	11.7
pH	-	7.5	7.5	7.7	8.9	7.9	8.0	7.7	7.4	7.7	7.7	7.9	7.4
導電率	mS/m	5.2	5.6	11.3	20.8	14.8	16.3	13.0	17.8	20.7	18.5	11.2	11.1
溶存酸素量	mg/l	11	11	11	13	11	10	10	9.4	9.2	11	11	7.4
BOD	mg/l	0.8	0.7	1.3	1.1	1.0	1.8	1.9	1.2	1.3	1.4	0.8	1.1
COD	mg/l	2.8	2.4	3.4	3.2	2.8	2.9	3.5	3.0	3.8	3.8	2.6	5.0
浮遊物質	mg/l	2	1	3	1	2	1	3	3	3	7	2	3
大腸菌群数	MPN/100ml	5400	4600	24000	7900	7900	24000	54000	92000	35000	17000	2300	540
全窒素	mg/l	0.5	0.51	0.86	0.39	1.0	1.4	1.7	1.2	1.8	1.2	1.3	0.89
全燐	mg/l	0.016	0.015	0.070	0.064	0.063	0.09	0.14	0.10	0.16	0.13	0.033	0.017
塩素イオン	mg/l	2	2	14	35	11	6	8	11	16	11	3	3
硝酸性窒素	mg/l	0.60	0.64	0.88	0.43	1.10	1.70	1.70	1.30	1.90	1.00	1.30	0.46
亜硝酸性窒素	mg/l	<0.02	<0.02	<0.02	<0.02	<0.02	<0.02	0.04	<0.02	<0.02	<0.02	<0.02	<0.02
ふっ素	mg/l	<0.05	<0.05	0.12	0.09	0.08	<0.05	<0.05	0.05	0.05	0.07	<0.05	<0.05

平成22年7月28日

水 域		濁 川										
採 水 地 点		高倉川	大円川	藤 川	十郎川	野間川	洪 川	蛭沢川	五割川	新五割川	省路桥	蓬橋
測定項目	単 位											
水 温	℃	31.0	30.0	32.0	33.0	32.0	27.0	29.6	30.4	29.3	35.1	31.0
pH	-	7.9	7.7	10.0	7.6	8.1	7.5	8.0	8.0	7.5	10.1	7.5
導電率	mS/m	28.0	33.0	29.0	26.0	34.0	29.0	18.9	15.8	17.5	22.3	28.0
溶存酸素量	mg/l	5.8	4.8	13	5.7	8.4	6.9	8.4	9.2	7.5	9	7.6
BOD	mg/l	1.9	3.7	1.9	3.8	3.1	2.8	2.0	0.7	1.5	1.3	3.3
COD	mg/l	8.3	6.3	5.3	7.2	6.6	5.0	5.8	3.4	4.4	4.8	6.5
浮遊物質	mg/l	26	23	4	22	9	10	23	3	13	<1	8
大腸菌群数	MPN/100ml	92000	110000	4900	240000	54000	49000	4300	92000	160000	13000	22000
全窒素	mg/l	0.82	1.6	0.60	3.1	2.4	3.2	1.6	0.8	1.1	0.43	1.3
全燐	mg/l	0.39	0.53	0.15	0.46	0.40	0.26	0.22	0.13	0.21	0.23	0.25
塩素イオン	mg/l	22	42	18	27	35	17	10	7	9	13	18
硝酸性窒素	mg/l	0.23	0.57	0.23	1.7	1.10	2.1	1.0	0.50	0.70	<0.02	0.85
亜硝酸性窒素	mg/l	0.03	0.06	<0.02	0.29	0.27	0.21	<0.02	<0.02	<0.02	<0.02	0.11
ふっ素	mg/l	0.24	0.21	0.15	0.10	0.20	0.27	0.10	0.08	0.10	0.16	0.21

平成23年2月23日

水 域		濁 川										
採 水 地 点		高倉川	大円川	藤 川	十郎川	野間川	洪 川	蛭沢川	五割川	新五割川	省路桥	蓬橋
測定項目	単 位											
水 温	℃	12.0	15.0	11.0	13.0	15.0	12.0	13.1	16.9	12.7	15.1	11.8
pH	-	8.3	7.6	8.8	7.2	7.4	7.2	7.7	8.6	7.8	9.8	7.5
導電率	mS/m	13.9	21.0	22.1	23.3	27.3	27.0	20.6	19.4	18.7	22.7	22.3
溶存酸素量	mg/l	13.9	9	12	8.0	7.9	8	12	16	12	13	10
BOD	mg/l	1.1	2.2	2.3	3.6	6.6	3.9	2.8	2.0	2.2	3.3	2.9
COD	mg/l	3.9	5.7	3.9	13.0	8.6	4.4	6.2	4.6	4.1	6.2	5.0
浮遊物質	mg/l	3	8	5	140	13	12	24	6	10	1	15
大腸菌群数	MPN/100ml	7000	13000	17000	4900	≧240000	33000	7900	21000	4900	1700	24000
全窒素	mg/l	1.7	3.2	1.50	5.2	3.2	3.3	2.1	2.1	2.2	1.7	2.9
全燐	mg/l	0.10	0.20	0.08	0.52	0.41	0.25	0.41	0.24	0.22	0.32	0.29
塩素イオン	mg/l	8	15	11	28	38	16	17	17	16	18	20
硝酸性窒素	mg/l	1.5	3.0	1.20	3.1	1.3	2.3	0.9	0.8	0.9	0.25	1.8
亜硝酸性窒素	mg/l	0.02	0.05	0.03	0.06	<0.02	0.09	<0.02	<0.02	0.15	<0.02	<0.02
ふっ素	mg/l	0.10	0.11	0.12	0.06	0.15	0.25	0.06	0.06	<0.05	0.06	0.05

平成22年11月16日

水 域		中道地域					上九一色地域		
採 水 地 点		滝戸川上流	七覚川上流	宮沢川	間門川	芋沢川	芦川上流 権現橋	寺川下流 芦川合流前	芦川下流 三珠町境界
測定項目	単 位								
水 温	℃	10.2	9.0	12.7	10.0	12.1	9.9	8.7	9.2
pH	-	8.3	7.8	7.4	7.6	8.7	7.5	7.6	7.5
導電率	mS/m	14.5	12.2	23.4	28.9	19.8	6.7	6.4	6.7
溶存酸素量	mg/l	10.8	10.8	8.4	9.0	12.8	10.2	10.4	10.2
BOD	mg/l	1.0	1.0	1.4	2.5	1.2	0.3	0.3	0.3
COD	mg/l	1.7	1.6	2.9	4.3	2.2	0.9	0.6	0.6
浮遊物質	mg/l	<1	<1	2.0	17	2	2	<1	2
大腸菌群数	MPN/100ml	7900	2200	92000	17000	2200	210	170	270
全窒素	mg/l	4.0	2.7	10.0	5.3	5.8	0.80	0.60	0.77
全燐	mg/l	0.10	0.09	0.26	0.26	0.071	0.011	<0.003	0.059
塩素イオン	mg/l	4	3	8	15	9	1	1	1
硝酸性窒素	mg/l	3.0	1.8	7.3	3.4	4.1	0.28	0.23	0.26
亜硝酸性窒素	mg/l	<0.02	<0.02	0.19	<0.02	<0.02	<0.02	<0.02	<0.02
ふっ素	mg/l	<0.05	<0.05	<0.05	<0.05	<0.05	<0.05	<0.05	<0.05

(資料)環境部環境総室環境保全課調

31 環境基準点等の測定結果(平成22年度)

採水場所		単位	荒川ダム(能泉湖)(環境基準AA、イ)				桜橋(荒川)(環境基準AA、イ)				
区分			最大値	最小値	平均値	測定回数	最大値	最小値	平均値	測定回数	
一般項目	気温	°C	34.1	4.0	16.3	12	34.0	4.0	17.5	24	
	水温	°C	27.8	4.2	14.5	12	22.4	1.8	11.9	24	
	河川	流量	m ³ /s				0	3.8	0.19	1.8	12
		透視度	cm				0	>100	45	96	24
湖沼	透明度	m	7.0	3.0	4.9	11				0	
生活環境項目	pH	-	7.9	6.9	7.4	12	7.6	7.2	7.4	12	
	DO	mg/l	10	7.6	9.1	12	13	8.0	10	12	
	BOD	mg/l	1.3	0.5	0.8	12	0.7	<0.5	0.6	12	
	COD	mg/l	2.8	1.6	2.1	12	2.6	1.3	1.8	12	
	SS	mg/l	2	<1	1	12	3	<1	2	12	
	大腸菌群数	MPN/100ml	70	1	14	12	1600	200	830	12	
	全窒素	mg/l	0.6	0.21	0.48	12	0.7	0.36	0.55	12	
	全燐	mg/l	0.018	0.004	0.009	12	0.026	0.006	0.011	12	
全亜鉛	mg/l	0.003	<0.001	0.001	12	0.002	<0.001	0.001	12		
健康項目	カドミウム	mg/l	<0.001	<0.001	<0.001	2	<0.001	<0.001	<0.001	2	
	全シアン	mg/l	nd	nd	nd	2	nd	nd	nd	2	
	鉛	mg/l	<0.005	<0.005	<0.005	2	<0.005	<0.005	<0.005	2	
	六価クロム	mg/l	<0.02	<0.02	<0.02	2	<0.02	<0.02	<0.02	2	
	砒素	mg/l	<0.005	<0.005	<0.005	4	<0.005	<0.005	<0.005	4	
	総水銀	mg/l	<0.0005	<0.0005	<0.0005	2	<0.0005	<0.0005	<0.0005	2	
	アルキル水銀	mg/l				0				0	
	PCB	mg/l				0	nd	nd	nd	2	
	ジクロロメタン	mg/l	<0.002	<0.002	<0.002	4	<0.002	<0.002	<0.002	4	
	四塩化炭素	mg/l	<0.0002	<0.0002	<0.0002	4	<0.0002	<0.0002	<0.0002	4	
	1,2-ジクロロエタン	mg/l	<0.0004	<0.0004	<0.0004	4	<0.0004	<0.0004	<0.0004	4	
	1,1-ジクロロエチレン	mg/l	<0.002	<0.002	<0.002	4	<0.002	<0.002	<0.002	4	
	シス-1,2-ジクロロエチレン	mg/l	<0.004	<0.004	<0.004	4	<0.004	<0.004	<0.004	4	
	1,1,1-トリクロロエタン	mg/l	<0.0005	<0.0005	<0.0005	4	<0.0005	<0.0005	<0.0005	4	
	1,1,2-トリクロロエタン	mg/l	<0.0006	<0.0006	<0.0006	4	<0.0006	<0.0006	<0.0006	4	
	トリクロロエチレン	mg/l	<0.002	<0.002	<0.002	4	<0.002	<0.002	<0.002	4	
	テトラクロロエチレン	mg/l	<0.0005	<0.0005	<0.0005	4	<0.0005	<0.0005	<0.0005	4	
	1,3-ジクロロプロペン	mg/l	<0.0002	<0.0002	<0.0002	4	<0.0002	<0.0002	<0.0002	4	
	チウラム	mg/l	<0.0006	<0.0006	<0.0006	2	<0.0006	<0.0006	<0.0006	2	
	シマジン	mg/l	<0.0003	<0.0003	<0.0003	2	<0.0003	<0.0003	<0.0003	2	
	チオベンカルブ	mg/l	<0.002	<0.002	<0.002	2	<0.002	<0.002	<0.002	2	
	ベンゼン	mg/l	<0.001	<0.001	<0.001	4	<0.001	<0.001	<0.001	4	
	セレン	mg/l	<0.002	<0.002	<0.002	2	<0.002	<0.002	<0.002	2	
	硝酸性窒素	mg/l	0.49	0.21	0.34	11	0.61	0.30	0.44	11	
	亜硝酸性窒素	mg/l	<0.02	<0.02	<0.02	11	<0.02	<0.02	<0.02	11	
	硝酸性窒素及び亜硝酸性窒素	mg/l	0.51	0.23	0.36	11	0.63	0.32	0.46	11	
ふっ素	mg/l	<0.05	<0.05	<0.05	11	<0.05	<0.05	<0.05	11		
ほう素	mg/l	<0.04	<0.04	<0.04	5	<0.04	<0.04	<0.04	5		
1,4-ジオキサン	mg/l	<0.005	<0.005	<0.005	2	<0.005	<0.005	<0.005	2		
特殊項目	銅	mg/l				0	<0.01	<0.01	<0.01	2	
	溶解性鉄	mg/l	0.037	0.014	0.026	2	0.03	0.020	0.028	4	
	溶解性マンガン	mg/l	0.007	<0.005	0.006	2	<0.005	<0.005	<0.005	4	
	クロム	mg/l				0	<0.005	<0.005	<0.005	2	
	アンモニア性窒素	mg/l	0.04	<0.02	0.02	6	<0.02	<0.02	<0.02	6	
	磷酸態燐	mg/l	0.003	<0.003	0.003	12	0.008	<0.003	0.004	12	
	クロロフィルa	mg/l	0.050	0.002	0.016	12				0	
	陰イオン界面活性剤	mg/l	0.03	<0.02	0.03	7	0.05	<0.02	0.03	7	
	塩素イオン	mg/l	2	<1	1	12	4	<1	2	12	
	導電率	mS/m	10.5	4.2	6.1	12	31.5	4.3	7.4	24	
濁度	度	<5	<5	<5	12	<5	<5	<5	12		

採水場所		単位	千秋橋(荒川)(環境基準B、ハ)				二川橋(荒川)(環境基準B、ハ)				
区 分			最大値	最小値	平均値	測定回数	最大値	最小値	平均値	測定回数	
一般項目	気温	°C	35.8	4.0	17.8	24	34.5	1.5	16.5	24	
	水温	°C	26.9	4.2	14.5	24	29.9	4.0	15.9	24	
	河川	流量	m ³ /s				0	4.9	0.49	2.4	12
		透視度	cm	>100	30	85	24	>100	37	79	24
湖沼	透明度	m				0			0		
生活環境項目	pH	-	8.0	7.4	7.7	12	8.7	7.4	8.0	12	
	DO	mg/l	12	8.0	10	12	16	8.3	11	12	
	BOD	mg/l	1.6	0.8	1.3	12	1.8	1.0	1.2	12	
	COD	mg/l	3.5	1.9	2.7	12	3.5	1.8	2.8	12	
	SS	mg/l	7	1	3	12	7	1	3	12	
	大腸菌群数	MPN/100ml	34000	1800	12000	12	89000	1100	16000	12	
	全窒素	mg/l	1.7	0.71	1.2	12	1.8	0.57	1.2	12	
	全燐	mg/l	0.11	0.039	0.070	12	0.10	0.049	0.069	12	
亜鉛	mg/l	0.015	0.002	0.005	12	0.012	0.002	0.006	12		
健康項目	カドミウム	mg/l	<0.001	<0.001	<0.001	6	<0.001	<0.001	<0.001	2	
	全シアン	mg/l	nd	nd	nd	6	nd	nd	nd	2	
	鉛	mg/l	<0.005	<0.005	<0.005	6	<0.005	<0.005	<0.005	4	
	六価クロム	mg/l	<0.02	<0.02	<0.02	6	<0.02	<0.02	<0.02	2	
	ヒ素	mg/l	<0.005	<0.005	<0.005	6	<0.005	<0.005	<0.005	4	
	総水銀	mg/l	<0.0005	<0.0005	<0.0005	6	<0.0005	<0.0005	<0.0005	2	
	アルキル水銀	mg/l				0				0	
	PCB	mg/l				0	nd	nd	nd	2	
	ジクロロメタン	mg/l	<0.002	<0.002	<0.002	4	<0.002	<0.002	<0.002	4	
	四塩化炭素	mg/l	<0.0002	<0.0002	<0.0002	4	<0.0002	<0.0002	<0.0002	4	
	1,2-ジクロロエタン	mg/l	<0.0004	<0.0004	<0.0004	4	<0.0004	<0.0004	<0.0004	4	
	1,1-ジクロロエチレン	mg/l	<0.002	<0.002	<0.002	4	<0.002	<0.002	<0.002	4	
	シス-1,2-ジクロロエチレン	mg/l	<0.004	<0.004	<0.004	4	<0.004	<0.004	<0.004	4	
	1,1,1-トリクロロエタン	mg/l	<0.0005	<0.0005	<0.0005	4	<0.0005	<0.0005	<0.0005	4	
	1,1,2-トリクロロエタン	mg/l	<0.0006	<0.0006	<0.0006	4	<0.0006	<0.0006	<0.0006	4	
	トリクロロエチレン	mg/l	<0.002	<0.002	<0.002	4	<0.002	<0.002	<0.002	4	
	テトラクロロエチレン	mg/l	<0.0005	<0.0005	<0.0005	4	<0.0005	<0.0005	<0.0005	4	
	1,3-ジクロロプロパン	mg/l	<0.0002	<0.0002	<0.0002	4	<0.0002	<0.0002	<0.0002	4	
	チウラム	mg/l	<0.0006	<0.0006	<0.0006	2	<0.0006	<0.0006	<0.0006	2	
	シマジン	mg/l	<0.0003	<0.0003	<0.0003	2	<0.0003	<0.0003	<0.0003	2	
	チオベンカルブ	mg/l	<0.002	<0.002	<0.002	2	<0.002	<0.002	<0.002	2	
	ベンゼン	mg/l	<0.001	<0.001	<0.001	4	<0.001	<0.001	<0.001	4	
	セレン	mg/l	<0.002	<0.002	<0.002	2	<0.002	<0.002	<0.002	2	
	硝酸性窒素	mg/l	1.3	0.48	0.94	11	1.3	0.02	0.82	11	
	亜硝酸性窒素	mg/l	0.09	<0.02	0.03	11	0.09	<0.02	0.03	11	
	硝酸性窒素及び亜硝酸性窒素	mg/l	1.3	0.50	0.95	11	1.3	0.04	0.83	11	
ふっ素	mg/l	0.14	<0.05	0.07	11	0.09	<0.05	0.06	11		
ほう素	mg/l	0.06	<0.04	0.04	5	0.05	<0.04	0.04	5		
1,4-ジオキサン	mg/l	<0.005	<0.005	<0.005	2	<0.005	<0.005	<0.005	2		
特殊項目	銅	mg/l	<0.01	<0.01	<0.01	2	<0.01	<0.01	<0.01	2	
	溶解性鉄	mg/l	0.13	0.072	0.101	2	0.14	0.055	0.10	4	
	溶解性マンガン	mg/l	0.013	0.01	0.012	2	0.019	0.010	0.014	4	
	クロム	mg/l	<0.005	<0.005	<0.005	2	<0.005	<0.005	<0.005	2	
	アンモニア性窒素	mg/l				0	0.02	<0.02	0.02	6	
	磷酸態燐	mg/l	0.074	0.012	0.043	12	0.06	0.009	0.039	12	
	クロロフィルa	mg/l				0				0	
	陰イオン界面活性剤	mg/l	0.20	<0.02	0.07	7	0.14	0.04	0.08	7	
	塩素イオン	mg/l	19	3	9	12	21	4	11	12	
	導電率	mS/m	22.6	8.8	13.4	24	18.7	10.5	14.6	24	
濁度	度	<5	<5	<5	12	<5	<5	<5	12		

採水場所		単位	高室橋(鎌田川)(環境基準B、ハ)				濁川橋(濁川)(環境基準C、ハ)				
区分			最大値	最小値	平均値	測定回数	最大値	最小値	平均値	測定回数	
一般項目	気温	°C	36.0	2.5	17.8	24	34.8	-2.0	15.6	24	
	水温	°C	27.9	8.3	17.1	24	30.5	6.0	16.5	24	
	河川	流量	m ³ /s				0	2.8	1.3	1.9	12
		透視度	cm	>100	6	70	24	80	6	43	24
湖沼	透明度	m				0			0		
生活環境項目	pH	-	8.0	7.3	7.6	12	7.5	7.1	7.3	12	
	DO	mg/l	10	8.1	9.2	12	9.4	6.0	7.5	12	
	BOD	mg/l	2.4	0.8	1.7	12	3.9	2.6	3.2	12	
	COD	mg/l	4.0	2.1	3.1	12	5.7	3.4	4.7	12	
	SS	mg/l	20	3	8	12	28	8	15	12	
	大腸菌群数	MPN/100ml	98000	12000	35000	12	130000	14000	58000	12	
	全窒素	mg/l	2.5	1.3	1.7	12	4.0	2.4	3.1	12	
	全燐	mg/l	0.18	0.10	0.13	12	0.40	0.19	0.26	12	
亜鉛	mg/l	0.020	0.003	0.008	12	0.023	0.007	0.015	12		
健康項目	カドミウム	mg/l	<0.001	<0.001	<0.001	2	<0.001	<0.001	<0.001	2	
	全シアン	mg/l	nd	nd	nd	2	nd	nd	nd	2	
	鉛	mg/l	<0.005	<0.005	<0.005	2	<0.005	<0.005	<0.005	2	
	六価クロム	mg/l	<0.02	<0.02	<0.02	2	<0.02	<0.02	<0.02	2	
	ヒ素	mg/l	<0.005	<0.005	<0.005	4	0.006	<0.005	0.005	4	
	総水銀	mg/l	<0.0005	<0.0005	<0.0005	2	<0.0005	<0.0005	<0.0005	2	
	アルキル水銀	mg/l				0				0	
	PCB	mg/l				0	nd	nd	nd	2	
	ジクロロメタン	mg/l	<0.002	<0.002	<0.002	4	<0.002	<0.002	<0.002	4	
	四塩化炭素	mg/l	<0.0002	<0.0002	<0.0002	4	<0.0002	<0.0002	<0.0002	4	
	1,2-ジクロロエタン	mg/l	<0.0004	<0.0004	<0.0004	4	<0.0004	<0.0004	<0.0004	4	
	1,1-ジクロロエチレン	mg/l	<0.002	<0.002	<0.002	4	<0.002	<0.002	<0.002	4	
	シス-1,2-ジクロロエチレン	mg/l	0.006	<0.004	0.005	4	<0.004	<0.004	<0.004	4	
	1,1,1-トリクロロエタン	mg/l	<0.0005	<0.0005	<0.0005	4	<0.0005	<0.0005	<0.0005	4	
	1,1,2-トリクロロエタン	mg/l	<0.0006	<0.0006	<0.0006	4	<0.0006	<0.0006	<0.0006	4	
	トリクロロエチレン	mg/l	<0.002	<0.002	<0.002	4	<0.002	<0.002	<0.002	4	
	テトラクロロエチレン	mg/l	<0.0005	<0.0005	<0.0005	4	<0.0005	<0.0005	<0.0005	4	
	1,3-ジクロロプロペン	mg/l	<0.0002	<0.0002	<0.0002	4	<0.0002	<0.0002	<0.0002	4	
	チウラム	mg/l	<0.0006	<0.0006	<0.0006	2	<0.0006	<0.0006	<0.0006	2	
	シマジン	mg/l	<0.0003	<0.0003	<0.0003	2	<0.0003	<0.0003	<0.0003	2	
	チオベンカルブ	mg/l	<0.002	<0.002	<0.002	2	<0.002	<0.002	<0.002	2	
	ベンゼン	mg/l	<0.001	<0.001	<0.001	4	<0.001	<0.001	<0.001	4	
	セレン	mg/l	<0.002	<0.002	<0.002	2	<0.002	<0.002	<0.002	2	
	硝酸性窒素	mg/l	2.1	0.9	1.3	11	2.8	1.60	2.1	11	
	亜硝酸性窒素	mg/l	0.08	<0.02	0.03	11	0.37	<0.02	0.15	11	
	硝酸性窒素及び亜硝酸性窒素	mg/l	2.1	0.9	1.3	11	2.9	1.70	2.2	11	
	ふっ素	mg/l	0.2	<0.05	0.07	11	0.18	0.07	0.12	11	
ほう素	mg/l	0.1	0.04	0.06	5	0.17	0.12	0.15	5		
1,4-ジオキサン	mg/l	<0.005	<0.005	<0.005	2	<0.005	<0.005	<0.005	2		
特殊項目	銅	mg/l				0	0.04	<0.01	0.03	2	
	溶解性鉄	mg/l	0.240	0.22	0.230	2	0.7	0.088	0.30	4	
	溶解性マンガン	mg/l	0.040	0.018	0.029	2	0.140	0.100	0.118	4	
	クロム	mg/l				0	0.012	<0.005	0.009	2	
	アンモニア性窒素	mg/l				0	1.00	0.36	0.59	6	
	磷酸態燐	mg/l	0.10	0.044	0.078	12	0.26	0.05	0.15	12	
	クロロフィルa	mg/l				0				0	
	陰イオン界面活性剤	mg/l	0.18	0.07	0.11	7	0.25	0.05	0.11	7	
	塩素イオン	mg/l	24	8	16	12	39	14	26	12	
	導電率	mS/m	35.2	18.6	23.4	24	46.2	22.9	29.9	24	
濁度	度	7	<5	5	12	<5	<5	<5	12		

採水場所		単位	砂田橋(濁川)(環境基準C、ハ)				
区 分			最大値	最小値	平均値	測定回数	
一般項目	気温	°C	35.1	5.2	18.6	24	
	水温	°C	33.0	5.4	17.9	24	
	河川	流量	m ³ /s	0.20	0.07	0.14	12
		透視度	cm	>100	25	58	24
湖沼	透明度	m				0	
生活環境項目	pH	-	9.0	7.8	8.3	12	
	DO	mg/l	12	7.5	9.6	12	
	BOD	mg/l	3.2	1.3	2.1	12	
	COD	mg/l	5.6	3.2	4.5	12	
	SS	mg/l	24	4	11	12	
	大腸菌群数	MPN/100ml	60000	6300	22000	12	
	全窒素	mg/l	2.5	0.69	1.3	12	
	全磷	mg/l	0.20	0.11	0.16	12	
亜鉛	mg/l	0.021	0.004	0.009	12		
健康項目	カドミウム	mg/l	<0.001	<0.001	<0.001	2	
	全シアン	mg/l	<0.1	<0.1	<0.1	2	
	鉛	mg/l	<0.005	<0.005	<0.005	2	
	六価クロム	mg/l	<0.02	<0.02	<0.02	2	
	ヒ素	mg/l	<0.005	<0.005	<0.005	4	
	総水銀	mg/l	<0.0005	<0.0005	<0.0005	2	
	アルキル水銀	mg/l				0	
	PCB	mg/l				0	
	ジクロロメタン	mg/l	<0.002	<0.002	<0.002	4	
	四塩化炭素	mg/l	<0.0002	<0.0002	<0.0002	4	
	1,2-ジクロロエタン	mg/l	<0.0004	<0.0004	<0.0004	4	
	1,1-ジクロロエチレン	mg/l	<0.002	<0.002	<0.002	4	
	シス-1,2-ジクロロエチレン	mg/l	<0.004	<0.004	<0.004	4	
	1,1,1-トリクロロエタン	mg/l	<0.0005	<0.0005	<0.0005	4	
	1,1,2-トリクロロエタン	mg/l	<0.0006	<0.0006	<0.0006	4	
	トリクロロエチレン	mg/l	<0.002	<0.002	<0.002	4	
	テトラクロロエチレン	mg/l	<0.0005	<0.0005	<0.0005	4	
	1,3-ジクロロプロパン	mg/l	<0.0002	<0.0002	<0.0002	4	
	チウラム	mg/l	<0.0006	<0.0006	<0.0006	2	
	シマジン	mg/l	<0.0003	<0.0003	<0.0003	2	
	チオベンカルブ	mg/l	<0.002	<0.002	<0.002	2	
	ベンゼン	mg/l	<0.001	<0.001	<0.001	4	
	セレン	mg/l	<0.002	<0.002	<0.002	2	
	硝酸性窒素	mg/l	1.5	0.15	0.78	11	
	亜硝酸性窒素	mg/l	0.10	<0.02	0.03	11	
	硝酸性窒素及び亜硝酸性窒素	mg/l	1.5	0.17	0.80	11	
ふっ素	mg/l	0.17	<0.05	0.09	11		
ほう素	mg/l	0.13	0.10	0.11	5		
1,4-ジオキサン	mg/l	<0.005	<0.005	<0.005	2		
特殊項目	銅	mg/l				0	
	溶解性鉄	mg/l	0.47	0.330	0.400	2	
	溶解性マンガン	mg/l	0.063	0.053	0.058	2	
	クロム	mg/l				0	
	アンモニア性窒素	mg/l				0	
	磷酸態磷	mg/l	0.15	0.050	0.11	12	
	クロロフィルa	mg/l				0	
	陰イオン界面活性剤	mg/l	0.23	0.09	0.15	7	
	塩素イオン	mg/l	21	10	16	12	
	導電率	mS/m	36.0	18.3	26.5	24	
濁度	度	6	<5	5	12		

(資料)環境部環境総室環境保全課調 ※「nd」とは、定量下限値未満のことをいう。

32 地下水水質調査結果

①平成22年度上半期実績（定点モニター地点 1:新田町 2:青葉町 3:北口三丁目 4:下向山町 5:国玉町）

測定項目 / 区域	単位	基準	定点モニター1	定点モニター2	定点モニター3	定点モニター4	定点モニター5	中村町	下河原町
1 カドミウム	mg/l	0.01		<0.1	<0.1			<0.001	<0.001
2 全シアン	mg/l	nd		<0.005	<0.005		<0.005	<0.1	<0.1
3 鉛	mg/l	0.01						<0.005	<0.005
4 六価クロム	mg/l	0.05		<0.005	<0.005			<0.02	<0.02
5 砒素	mg/l	0.01						<0.005	<0.005
6 総水銀	mg/l	0.0005						<0.0005	<0.0005
7 アルキル水銀	mg/l	nd							
8 PCB	mg/l	nd						<0.0005	<0.0005
9 ジクロロメタン	mg/l	0.02						<0.002	<0.002
10 四塩化炭素	mg/l	0.002						<0.0002	<0.0002
11 塩化ビニルモノマー	mg/l	0.002						<0.0002	<0.0002
12 1,2-ジクロロエタン	mg/l	0.004	<0.0004	<0.0004	<0.0004			<0.0004	<0.0004
13 1,1-ジクロロエチレン	mg/l	0.1	<0.002	<0.002	<0.002			<0.002	<0.002
14 1,2-ジクロロエチレン	mg/l	0.04	<0.004	<0.004	<0.004			<0.004	<0.004
15 1,1,1-トリクロロエタン	mg/l	1	0.001	<0.0005	<0.0005			<0.0005	<0.0005
16 1,1,2-トリクロロエタン	mg/l	0.006	<0.0006	<0.0006	<0.0006			<0.0006	<0.0006
17 トリクロロエチレン	mg/l	0.03	0.039	<0.002	<0.002			<0.002	<0.002
18 テトラクロロエチレン	mg/l	0.01	0.0005	<0.0005	<0.0005			<0.0005	<0.0005
19 1,3-ジクロロプロペン	mg/l	0.002						<0.0002	<0.0002
20 チウラム	mg/l	0.006						<0.0006	<0.0006
21 シマジン	mg/l	0.003						<0.0003	<0.0003
22 チオベンカルブ	mg/l	0.02						<0.002	<0.002
23 ベンゼン	mg/l	0.01		<0.001	<0.001			<0.001	<0.001
24 セレン	mg/l	0.01						<0.002	<0.002
25 硝酸性窒素	mg/l	合計で				17		4.3	3.4
26 亜硝酸性窒素	mg/l	10				<0.02		<0.02	<0.02
27 硝酸性窒素及び亜硝酸性窒素	mg/l	10				17		4.3	3.4
28 ふっ素	mg/l	0.8					0.98	<0.05	<0.05
29 ほう素	mg/l	1						<0.04	<0.04
30 1,4-ジオキサン	mg/l	0.05						<0.005	<0.005
31 クロロホルム	mg/l								
32 1,2-ジクロロプロパン	mg/l								
33 p-ジクロロベンゼン	mg/l								
34 イソキサチオン	mg/l								
35 ダイアジノン	mg/l								
36 フェニトロチオン(MEP)	mg/l								
37 イソプロチオラン	mg/l								
38 オキシ銅(有機銅)	mg/l								
39 クロロタロニル(TPN)	mg/l								
40 プロピザミド	mg/l								
41 EPN	mg/l								
42 ジクロロボス(DDVP)	mg/l								
43 フェノバルブ(BPMC)	mg/l								
44 イプロベンホス(IPP)	mg/l								
45 クロロニトロフェン(CNP)	mg/l								
46 トルエン	mg/l								
47 キシレン	mg/l								
48 フタル酸ジエチルヘキシル	mg/l								
49 ニッケル	mg/l								
50 モリブデン	mg/l								
51 アンチモン	mg/l								
52 エピクロロヒドリン	mg/l								
53 全マンガン	mg/l								
54 ウラン	mg/l								
56 水温	℃		20.1	22.5	18.0	18.5	17.0	18.5	18.6
57 pH	-		6.6	7.6	6.8	6.2	7.8	6.3	6.4
58 導電率	mS/m		18.1	35.5	11.1	27.2	45.9	14.1	14.9

環境基準項目

要監視項目

その他

測定項目 / 区域	単位	金竹町	善光寺町	高畑一丁目	蓬沢一丁目	川田町	上町	小曲町	下曽根町	古閑町
1 カドミウム	mg/l	<0.001	<0.001	<0.001	<0.001	<0.001	<0.001	<0.001	<0.001	<0.001
2 全シアン	mg/l	<0.1	<0.1	<0.1	<0.1	<0.1	<0.1	<0.1	<0.1	<0.1
3 鉛	mg/l	<0.005	<0.005	<0.005	<0.005	<0.005	<0.005	<0.005	<0.005	<0.005
4 六価クロム	mg/l	<0.02	<0.02	<0.02	<0.02	<0.02	<0.02	<0.02	<0.02	<0.02
5 砒素	mg/l	<0.005	<0.005	<0.005	<0.005	<0.005	<0.005	<0.005	<0.005	0.021
6 総水銀	mg/l	<0.0005	<0.0005	<0.0005	<0.0005	<0.0005	<0.0005	<0.0005	<0.0005	<0.0005
7 アルキル水銀	mg/l									
8 PCB	mg/l	<0.0005	<0.0005	<0.0005	<0.0005	<0.0005	<0.0005	<0.0005	<0.0005	<0.0005
9 ジクロロメタン	mg/l	<0.002	<0.002	<0.002	<0.002	<0.002	<0.002	<0.002	<0.002	<0.002
10 四塩化炭素	mg/l	<0.0002	<0.0002	<0.0002	<0.0002	<0.0002	<0.0002	<0.0002	<0.0002	<0.0002
11 塩化ビニルモノマー	mg/l	<0.0002	<0.0002	<0.0002	<0.0002	<0.0002	<0.0002	<0.0002	<0.0002	<0.0002
12 1,2-ジクロロエタン	mg/l	<0.0004	<0.0004	<0.0004	<0.0004	<0.0004	<0.0004	<0.0004	<0.0004	<0.0004
13 1,1-ジクロロエチレン	mg/l	<0.002	<0.002	<0.002	<0.002	<0.002	<0.002	<0.002	<0.002	<0.002
14 1,2-ジクロロエチレン	mg/l	<0.004	<0.004	<0.004	<0.004	<0.004	<0.004	<0.004	<0.004	<0.004
15 1,1,1-トリクロロエタン	mg/l	<0.0005	<0.0005	<0.0005	<0.0005	<0.0005	<0.0005	<0.0005	<0.0005	<0.0005
16 1,1,2-トリクロロエタン	mg/l	<0.0006	<0.0006	<0.0006	<0.0006	<0.0006	<0.0006	<0.0006	<0.0006	<0.0006
17 トリクロロエチレン	mg/l	<0.002	<0.002	<0.002	<0.002	<0.002	<0.002	<0.002	<0.002	<0.002
18 テトラクロロエチレン	mg/l	<0.0005	<0.0005	<0.0005	<0.0005	<0.0005	<0.0005	<0.0005	<0.0005	<0.0005
19 1,3-ジクロロプロペン	mg/l	<0.0002	<0.0002	<0.0002	<0.0002	<0.0002	<0.0002	<0.0002	<0.0002	<0.0002
20 チウラム	mg/l	<0.0006	<0.0006	<0.0006	<0.0006	<0.0006	<0.0006	<0.0006	<0.0006	<0.0006
21 シマジン	mg/l	<0.0003	<0.0003	<0.0003	<0.0003	<0.0003	<0.0003	<0.0003	<0.0003	<0.0003
22 チオベンカルブ	mg/l	<0.002	<0.002	<0.002	<0.002	<0.002	<0.002	<0.002	<0.002	<0.002
23 ベンゼン	mg/l	<0.001	<0.001	<0.001	<0.001	<0.001	<0.001	<0.001	<0.001	<0.001
24 セレン	mg/l	<0.002	<0.002	<0.002	<0.002	<0.002	<0.002	<0.002	<0.002	<0.002
25 硝酸性窒素	mg/l	3.8	1.9	0.22	<0.02	2.5	<0.02	3.3	3.9	<0.02
26 亜硝酸性窒素	mg/l	<0.02	<0.02	<0.02	<0.02	<0.02	<0.02	<0.02	<0.02	<0.02
27 硝酸性窒素及び亜硝酸性窒素	mg/l	3.8	1.9	0.24	<0.02	2.5	<0.02	3.3	3.9	<0.02
28 ふっ素	mg/l	<0.05	<0.05	0.08	0.2	0.09	0.21	0.05	<0.05	0.33
29 ほう素	mg/l	<0.04	<0.04	<0.04	0.42	<0.04	<0.04	<0.04	<0.04	<0.04
30 1,4-ジオキサン	mg/l	<0.005	<0.005	<0.005	<0.005	<0.005	<0.005	<0.005	<0.005	<0.005
31 クロロホルム	mg/l									
32 1,2-ジクロロプロパン	mg/l									
33 p-ジクロロベンゼン	mg/l									
34 イソキサチオン	mg/l									
35 ダイアジノン	mg/l									
36 フェニトロチオン(MEP)	mg/l									
37 イソプロチオラン	mg/l									
38 オキシン銅(有機銅)	mg/l									
39 クロロタロニル(TPN)	mg/l									
40 プロピザミド	mg/l									
41 EPN	mg/l									
42 ジクロロボス(DDVP)	mg/l									
43 フェノバルブ(BPMC)	mg/l									
44 イブロベンホス(IBP)	mg/l									
45 クロロニトロフェン(CNP)	mg/l									
46 トルエン	mg/l									
47 キシレン	mg/l									
48 フタル酸ジエチルヘキシル	mg/l									
49 ニッケル	mg/l									
50 モリブデン	mg/l									
51 アンチモン	mg/l									
52 エピクロロヒドリン	mg/l									
53 全マンガン	mg/l									
54 ウラン	mg/l									
56 水温	℃	19.5	20.1	21.2	17.0	22.5	17.6	17	18.5	21.0
57 pH	-	6.5	6.6	6.5	7.4	6.7	7.5	7.6	6.9	8.9
58 導電率	mS/m	15.6	25.5	21.5	32.9	17.5	23.5	18.0	20.6	42.7

②平成22年度下半期実績(定点モニター地点 1:新田町 2:青葉町 3:北口三丁目 4:下向山町 5:国玉町)

測定項目 / 区域		単位	基準	定点モニター1	定点モニター2	定点モニター3	定点モニター4	定点モニター5	中村町	下河原町
環境基準項目	1 カドミウム	mg/l	0.01						<0.001	<0.001
	2 全シアン	mg/l	nd		<0.1	<0.1			<0.1	<0.1
	3 鉛	mg/l	0.01		<0.005	<0.005		<0.005	<0.005	<0.005
	4 六価クロム	mg/l	0.05						<0.02	<0.02
	5 砒素	mg/l	0.01		<0.005	<0.005			<0.005	<0.005
	6 総水銀	mg/l	0.0005						<0.0005	<0.0005
	7 アルキル水銀	mg/l	nd							
	8 PCB	mg/l	nd						<0.0005	<0.0005
	9 ジクロロメタン	mg/l	0.02						<0.002	<0.002
	10 四塩化炭素	mg/l	0.002						<0.0002	<0.0002
	11 塩化ビニルモノマー	mg/l	0.002						<0.0002	<0.0002
	12 1,2-ジクロロエタン	mg/l	0.004	<0.0004	<0.0004	<0.0004			<0.0004	<0.0004
	13 1,1-ジクロロエチレン	mg/l	0.1	<0.002	<0.002	<0.002			<0.002	<0.002
	14 1,2-ジクロロエチレン	mg/l	0.04	<0.004	<0.004	<0.004			<0.004	<0.004
	15 1,1,1-トリクロロエタン	mg/l	1	0.001	<0.0005	<0.0005			<0.0005	0.0008
	16 1,1,2-トリクロロエタン	mg/l	0.006	<0.0006	<0.0006	<0.0006			<0.0006	<0.0006
	17 トリクロロエチレン	mg/l	0.03	0.039	<0.002	<0.002			<0.002	<0.002
	18 テトラクロロエチレン	mg/l	0.01	0.0005	<0.0005	<0.0005			<0.0005	0.0006
	19 1,3-ジクロロプロペン	mg/l	0.002						<0.0002	<0.0002
	20 チウラム	mg/l	0.006						<0.0006	<0.0006
	21 シマジン	mg/l	0.003						<0.0003	<0.0003
	22 チオベンカルブ	mg/l	0.02						<0.002	<0.002
	23 ベンゼン	mg/l	0.01		<0.001	<0.001			<0.001	<0.001
	24 セレン	mg/l	0.01						<0.002	<0.002
	25 硝酸性窒素	mg/l	合計で				16		4.6	4.1
	26 亜硝酸性窒素	mg/l	10				<0.02		<0.02	<0.02
	27 硝酸性窒素及び亜硝酸性窒素	mg/l	10				16.00		4.6	4.10
	28 ふっ素	mg/l	0.8					0.88	<0.05	<0.05
	29 ほう素	mg/l	1						<0.04	<0.04
	30 1,4-ジオキサン	mg/l	0.05						<0.005	<0.005
31 クロロホルム	mg/l							<0.001	0.001	
32 1,2-ジクロロプロパン	mg/l							<0.005	<0.005	
33 p-ジクロロベンゼン	mg/l							<0.005	<0.005	
34 イソキサチオン	mg/l							<0.0008	<0.0008	
35 ダイアジノン	mg/l							<0.0005	<0.0005	
36 フェントロチオン(MEP)	mg/l							<0.0003	<0.0003	
37 イソプロチオラン	mg/l							<0.004	<0.004	
38 オキシン銅(有機銅)	mg/l							<0.004	<0.004	
39 クロロタロニル(TPN)	mg/l							<0.004	<0.004	
40 プロピザミド	mg/l							<0.0008	<0.0008	
41 EPN	mg/l							<0.0006	<0.0006	
42 ジクロロボス(DDVP)	mg/l							<0.001	<0.001	
43 フェノブカルブ(BPMC)	mg/l							<0.002	<0.002	
44 イブロベンホス(IBP)	mg/l							<0.0008	<0.0008	
45 クロロニトロフェン(CNP)	mg/l							<0.0005	<0.0005	
46 トルエン	mg/l							<0.005	<0.005	
47 キシレン	mg/l							<0.005	<0.005	
48 フタル酸ジエチルヘキシル	mg/l							<0.006	<0.006	
49 ニッケル	mg/l							<0.001	<0.001	
50 モリブデン	mg/l							<0.007	<0.007	
51 アンチモン	mg/l							<0.0002	<0.0002	
52 エピクロロヒドリン	mg/l							<0.00004	<0.00004	
53 全マンガン	mg/l							<0.02	<0.02	
54 ウラン	mg/l							<0.0002	<0.0002	
その他	55 水温	℃		14.0	20.7	10.4	12.1	15.5	13.9	18.3
	56 pH	-		6.6	7.6	6.9	6.7	7.8	6.6	6.6
	57 導電率	mS/m		16.4	33.0	8.8	25.8	47.6	13.8	14.8

測定項目 / 区域	単位	金竹町	善光寺町	高畑一丁目	蓬沢一丁目	川田町	上町	小曲町	下曽根町	古閑町
1 カドミウム	mg/l	<0.001	<0.001	<0.001	<0.001	<0.001	<0.001	<0.001	<0.001	<0.001
2 全シアン	mg/l	<0.1	<0.1	<0.1	<0.1	<0.1	<0.1	<0.1	<0.1	<0.1
3 鉛	mg/l	<0.005	<0.005	<0.005	<0.005	<0.005	<0.005	<0.005	<0.005	<0.005
4 六価クロム	mg/l	<0.02	<0.02	<0.02	<0.02	<0.02	<0.02	<0.02	<0.02	<0.02
5 砒素	mg/l	<0.005	<0.005	<0.005	<0.005	<0.005	<0.005	<0.005	<0.005	0.023
6 総水銀	mg/l	<0.0005	<0.0005	<0.0005	<0.0005	<0.0005	<0.0005	<0.0005	<0.0005	<0.0005
7 アルキル水銀	mg/l									
8 PCB	mg/l	<0.0005	<0.0005	<0.0005	<0.0005	<0.0005	<0.0005	<0.0005	<0.0005	<0.0005
9 ジクロロメタン	mg/l	<0.002	<0.002	<0.002	<0.002	<0.002	<0.002	<0.002	<0.002	<0.002
10 四塩化炭素	mg/l	<0.0002	<0.0002	<0.0002	<0.0002	<0.0002	<0.0002	<0.0002	<0.0002	<0.0002
11 塩化ビニルモノマー	mg/l	<0.0002	<0.0002	<0.0002	<0.0002	<0.0002	<0.0002	<0.0002	<0.0002	<0.0002
12 1,2-ジクロロエタン	mg/l	<0.0004	<0.0004	<0.0004	<0.0004	<0.0004	<0.0004	<0.0004	<0.0004	<0.0004
13 1,1-ジクロロエチレン	mg/l	<0.002	<0.002	<0.002	<0.002	<0.002	<0.002	<0.002	<0.002	<0.002
14 1,2-ジクロロエチレン	mg/l	<0.004	<0.004	<0.004	<0.004	<0.004	0.005	<0.004	<0.004	<0.004
15 1,1,1-トリクロロエタン	mg/l	<0.0005	<0.0005	<0.0005	<0.0005	<0.0005	<0.0005	<0.0005	<0.0005	<0.0005
16 1,1,2-トリクロロエタン	mg/l	<0.0006	<0.0006	<0.0006	<0.0006	<0.0006	<0.0006	<0.0006	<0.0006	<0.0006
17 トリクロロエチレン	mg/l	0.005	<0.002	<0.002	<0.002	<0.002	0.004	<0.002	<0.002	<0.002
18 テトラクロロエチレン	mg/l	0.0023	<0.0005	<0.0005	<0.0005	<0.0005	<0.0005	<0.0005	0.0007	<0.0005
19 1,3-ジクロロプロペン	mg/l	<0.0002	<0.0002	<0.0002	<0.0002	<0.0002	<0.0002	<0.0002	<0.0002	<0.0002
20 チウラム	mg/l	<0.0006	<0.0006	<0.0006	<0.0006	<0.0006	<0.0006	<0.0006	<0.0006	<0.0006
21 シマジン	mg/l	<0.0003	<0.0003	<0.0003	<0.0003	<0.0003	<0.0003	<0.0003	<0.0003	<0.0003
22 チオベンカルブ	mg/l	<0.002	<0.002	<0.002	<0.002	<0.002	<0.002	<0.002	<0.002	<0.002
23 ベンゼン	mg/l	<0.001	<0.001	<0.001	<0.001	<0.001	<0.001	<0.001	<0.001	<0.001
24 セレン	mg/l	<0.002	<0.002	<0.002	<0.002	<0.002	<0.002	<0.002	<0.002	<0.002
25 硝酸性窒素	mg/l	3.9	0.8	2.00	<0.2	2.5	<0.2	3.3	4.6	<0.2
26 亜硝酸性窒素	mg/l	<0.02	<0.02	<0.02	<0.02	<0.02	<0.02	<0.02	<0.02	<0.02
27 硝酸性窒素及び亜硝酸性窒素	mg/l	3.9	0.82	2	<0.2	2.5	<0.2	3.3	4.6	<0.2
28 ふっ素	mg/l	<0.05	<0.05	<0.05	0.13	0.05	0.15	<0.05	<0.05	0.3
29 ほう素	mg/l	<0.04	<0.04	<0.04	<0.04	<0.04	0.07	0.57	<0.04	0.05
30 1,4-ジオキサン	mg/l	<0.005	<0.005	<0.005	<0.005	<0.005	<0.005	<0.005	<0.005	<0.005
31 クロロホルム	mg/l	0.001	<0.001	<0.001	<0.001	0.001	<0.001	<0.001	<0.001	<0.001
32 1,2-ジクロロプロパン	mg/l	<0.005	<0.005	<0.005	<0.005	<0.005	<0.005	<0.005	<0.005	<0.005
33 p-ジクロロベンゼン	mg/l	<0.005	<0.005	<0.005	<0.005	<0.005	<0.005	<0.005	<0.005	<0.005
34 イソキサチオン	mg/l	<0.0008	<0.0008	<0.0008	<0.0008	<0.0008	<0.0008	<0.0008	<0.0008	<0.0008
35 ダイアジノン	mg/l	<0.0005	<0.0005	<0.0005	<0.0005	<0.0005	<0.0005	<0.0005	<0.0005	<0.0005
36 フェントロチオン(MEP)	mg/l	<0.0003	<0.0003	<0.0003	<0.0003	<0.0003	<0.0003	<0.0003	<0.0003	<0.0003
37 イソプロチオラン	mg/l	<0.004	<0.004	<0.004	<0.004	<0.004	<0.004	<0.004	<0.004	<0.004
38 オキシン銅(有機銅)	mg/l	<0.004	<0.004	<0.004	<0.004	<0.004	<0.004	<0.004	<0.004	<0.004
39 クロタロニル(TPN)	mg/l	<0.004	<0.004	<0.004	<0.004	<0.004	<0.004	<0.004	<0.004	<0.004
40 プロピザミド	mg/l	<0.0008	<0.0008	<0.0008	<0.0008	<0.0008	<0.0008	<0.0008	<0.0008	<0.0008
41 EPN	mg/l	<0.0006	<0.0006	<0.0006	<0.0006	<0.0006	<0.0006	<0.0006	<0.0006	<0.0006
42 ジクロロボス(DDVP)	mg/l	<0.001	<0.001	<0.001	<0.001	<0.001	<0.001	<0.001	<0.001	<0.001
43 フェノバルブ(BPMC)	mg/l	<0.002	<0.002	<0.002	<0.002	<0.002	<0.002	<0.002	<0.002	<0.002
44 イプロベンホス(IPP)	mg/l	<0.0008	<0.0008	<0.0008	<0.0008	<0.0008	<0.0008	<0.0008	<0.0008	<0.0008
45 クロロニトロフェン(CNP)	mg/l	<0.0005	<0.0005	<0.0005	<0.0005	<0.0005	<0.0005	<0.0005	<0.0005	<0.0005
46 トルエン	mg/l	<0.005	<0.005	<0.005	<0.005	<0.005	<0.005	<0.005	<0.005	<0.005
47 キシレン	mg/l	<0.005	<0.005	<0.005	<0.005	<0.005	<0.005	<0.005	<0.005	<0.005
48 フタル酸ジエチルヘキシル	mg/l	<0.006	<0.006	<0.006	<0.006	<0.006	<0.006	<0.006	<0.006	<0.006
49 ニッケル	mg/l	0.001	<0.001	<0.001	<0.001	<0.001	<0.001	<0.001	<0.001	<0.001
50 モリブデン	mg/l	<0.007	<0.007	<0.007	<0.007	<0.007	<0.007	<0.007	<0.007	<0.007
51 アンチモン	mg/l	<0.0002	<0.0002	<0.0002	<0.0002	<0.0002	<0.0002	<0.0002	<0.0002	<0.0002
52 エピクロヒドリン	mg/l	<0.00004	<0.00004	<0.00004	<0.00004	<0.00004	<0.00004	<0.00004	<0.00004	<0.00004
53 全マンガン	mg/l	<0.02	<0.02	<0.02	0.26	<0.02	0.19	<0.02	<0.02	<0.02
54 ウラン	mg/l	<0.0002	<0.0002	<0.0002	<0.0002	<0.0002	<0.0002	<0.0002	<0.0002	<0.0002
55 水温	℃	17.2	14.0	16.6	16.8	13.4	17.5	16.5	7	17.5
56 pH	-	6.7	6.9	6.7	7.5	6.9	7.7	7.5	7.1	8.6
57 導電率	mS/m	15.1	21.9	20.6	32.5	14.9	23.0	17.3	16.9	41.6

(資料)環境部環境総室環境保全課調

※「nd」とは、定量下限値未満のことをいう。

9 福 祉

1 国民健康保険被保険者の状況

(単位:人、世帯)

区分 / 年度	平成20年度	平成21年度	平成22年度
人 口	198,336	198,445	197,460
被 保 険 者	59,291	58,002	57,066
加 入 世 帯	33,768	33,403	33,176

※ 人口は、各年度3月31日現在住民登録人口(外国人を含む)

(資料)市民生活部市民生活総室国民健康保険課調(国民健康保険事業状況報告書)

2 国民健康保険給付状況

区分 / 年度		単位	平成20年度	平成21年度	平成22年度
療養給付費 A	件 数	件	838,747 (50,345)	852,848 (22,047)	848,018 (16,907)
	保険者負担額	千円	11,454,782 (693,132)	11,829,197 (273,501)	12,137,733 (246,857)
	伸 張 率	%	99.41 (20.08)	103.27 (39.46)	102.61 (90.26)
療 養 費 B	件 数	件	22,447 (2,119)	22,582 (613)	23,595 (521)
	保険者負担額	千円	188,823 (19,711)	188,423 (4,863)	191,955 (3,609)
	伸 張 率	%	100.73 (34.88)	99.79 (24.67)	101.87 (74.21)
療 養 諸 費 A+B	件 数	件	861,194 (52,464)	875,430 (22,660)	871,613 (17,428)
	保険者負担額	千円	11,643,605 (712,843)	12,017,620 (278,364)	12,329,688 (250,466)
	伸 張 率	%	99.43 (20.32)	103.21 (39.05)	102.60 (89.98)
高 額 療 養 費	件 数	件	16,304 (1,469)	17,903 (639)	18,904 (324)
	保険者負担額	千円	1,182,169 (85,962)	1,283,795 (39,226)	1,411,534 (37,126)
	伸 張 率	%	111.69 (40.57)	108.60 (45.63)	109.95 (94.65)
出産育児一時金	件 数	件	349	264	266
	保険者負担額	千円	123,590	104,350	110,960
	伸 張 率	%	121.40	84.43	106.33
葬 祭 費	件 数	件	321	308	345
	保険者負担額	千円	19,260	18,480	20,700
	伸 張 率	%	24.92	95.95	112.01
保 険 給 付 費 合 計		千円	12,968,624	13,424,245	13,872,882
伸 張 率		%	100.16	103.51	103.34

※ ()は、退職者再掲

(資料)市民生活部市民生活総室国民健康保険課調

(国民健康保険事業状況報告書)

3 国民健康保険被保険者の事由別異動状況

(単位:人)

区分 / 年度	平成20年度	平成21年度	平成22年度	
増	総数	12,617	10,222	9,607
	転入	2,256	2,343	2,273
	社保離脱	6,673	5,877	5,728
	生保廃止	57	33	40
	出生	360	294	272
	その他	3,271	1,675	1,294
減	総数	33,072	11,511	10,543
	転出	1,693	2,006	1,986
	社保加入	5,666	5,087	4,631
	生保開始	111	354	370
	死亡	317	348	368
	その他	25,285	3,716	3,188

(資料)市民生活部市民生活総室国民健康保険課調(国民健康保険事業状況報告書)

4 国民健康保険被保険者給付状況(平成22年度)

区分 / 項目	被保険者	件数	日数	費用額	受診率	1件当たり 費用額	1人当たり 費用額	1日当たり 費用額	
単 位	人	件	日	円	%	円	円	円	
入院	前期高齢者	17,198	5,146	76,288	2,676,543,815	29.92	520,121	155,631	35,085
	一般	39,074	6,348	118,338	2,955,574,899	16.25	465,592	75,640	24,976
	退職者	794	185	2,601	122,512,620	23.30	662,230	154,298	47,102
	計	57,066	11,679	197,227	5,754,631,334	20.47	492,733	100,842	29,178
入院外	前期高齢者	17,198	229,067	407,520	2,981,861,997	1,331.94	13,017	173,384	7,317
	一般	39,074	230,395	394,244	3,092,075,013	589.64	13,421	79,134	7,843
	退職者	794	9,599	14,926	126,961,430	1,208.94	13,227	159,901	8,506
	計	57,066	469,061	816,690	6,200,898,440	821.96	13,220	108,662	7,593
歯科	前期高齢者	17,198	36,525	87,931	560,487,310	212.38	15,345	32,590	6,374
	一般	39,074	49,396	108,790	679,891,943	126.42	13,764	17,400	6,250
	退職者	794	1,722	4,162	25,416,680	216.88	14,760	32,011	6,107
	計	57,066	87,643	200,883	1,265,795,933	153.58	14,443	22,181	6,301
診療費計	前期高齢者	17,198	270,738	571,739	6,218,893,122	1,574.24	22,970	361,606	10,877
	一般	39,074	286,139	621,372	6,727,541,855	732.30	23,511	172,174	10,827
	退職者	794	11,506	21,689	274,890,730	1,449.12	23,891	346,210	12,674
	計	57,066	568,383	1,214,800	13,221,325,707	996.01	23,261	231,685	10,884
調剤	前期高齢者	17,198	138,897	172,279	1,627,942,704	807.63	11,721	94,659	-
	一般	39,074	134,817	175,076	1,348,781,340	345.03	10,005	34,519	-
	退職者	794	5,401	6,567	61,122,400	680.23	11,317	76,980	-
	計	57,066	279,115	-	3,037,846,444	489.11	10,884	53,234	-
食事療養	前期高齢者	17,198	4,953	190,883	129,445,659	28.80	26,135	7,527	678
	一般	39,074	6,028	317,150	210,509,028	15.43	34,922	5,387	664
	退職者	794	170	6,173	4,204,368	21.41	24,732	5,295	681
	計	57,066	11,151	514,206	344,159,055	19.54	30,864	6,031	669
訪問看護	前期高齢者	17,198	201	1,987	19,264,400	1.17	95,843	1,120	9,695
	一般	39,074	319	2,942	31,633,000	0.82	99,163	810	10,752
	退職者	794	-	-	-	-	-	-	-
	計	57,066	520	4,929	50,897,400	0.91	97,880	892	10,326
療養費	前期高齢者	17,198	10,118	-	136,020,019	58.83	13,443	7,909	-
	一般	39,074	12,956	-	122,263,979	33.16	9,437	3,129	-
	退職者	794	521	-	5,155,485	65.62	9,895	6,493	-
	計	57,066	23,595	-	263,439,483	41.35	11,165	4,616	-
食事差額	前期高齢者	17,198	3	-	-	0.02	-	-	-
	一般	39,074	9	-	-	0.02	-	-	-
	退職者	794	-	-	-	-	-	-	-
	計	57,066	12	-	-	0.02	-	-	-
移送費	前期高齢者	17,198	-	-	-	-	-	-	-
	一般	39,074	-	-	-	-	-	-	-
	退職者	794	-	-	-	-	-	-	-
	計	57,066	-	-	-	-	-	-	-
療養諸費	前期高齢者	17,198	419,957	746,005	8,131,565,904	2,441.89	19,363	472,820	10,900
	一般	39,074	434,240	799,390	8,440,729,202	1,111.33	19,438	216,019	10,559
	退職者	794	17,428	28,256	345,372,983	2,194.96	19,817	434,979	12,223
	計	57,066	871,625	1,573,651	16,917,668,089	1,527.40	19,409	296,458	10,751

※ 診療費計は、入院・入院外・歯科の合計とする。

※ 食事療養の件数・日数・一件当たり費用額・一日当たり費用額は、再掲である。

※ 療養諸費は、診療費計・調剤・訪問看護・療養費・食事差額・移送費の合計とする。

(資料)市民生活部市民生活総室国民健康保険課調(国民健康保険事業状況報告書)

5 国民健康保険料調定額と収納額の推移

(単位:円)

区分 / 年度		平成20年度	平成21年度	平成22年度
調定額	現年度分	6,212,599,540	5,972,135,340	5,497,911,570
	滞納繰越分	2,422,027,882	2,247,825,675	2,175,782,919
	計	8,634,627,422	8,219,961,015	7,673,694,489
収納額	現年度分	5,178,758,726	4,865,198,335	4,529,949,555
	滞納繰越分	241,745,425	316,184,786	355,615,440
	計	5,420,504,151	5,181,383,121	4,885,564,995
収納率	現年度分	83.36	81.46	82.39
	滞納繰越分	9.98	14.07	16.34
	計	62.78	63.03	63.67
世帯当たり調定額	現年度分	178,687	176,455	164,136
世帯当たり収納額	現年度分	148,952	143,749	135,239
1人当たり調定額	現年度分	101,354	101,053	95,014
1人当たり収納額	現年度分	84,488	82,323	78,286

※ 調定額、収納額には未還付分を含む。

(資料)市民生活部市民生活総室国民健康保険課調 (国民健康保険事業状況報告書)

6 国民年金(拠出制)受給状況

(単位:人・千円)

区分 / 年度		平成20年度	平成21年度	平成22年度
老齢年金	人員	6,927	6,355	5,728
	金額	2,465,486	2,259,621	2,034,939
障害年金	人員	176	165	148
	金額	154,656	145,349	130,892
母子年金	人員	0	0	0
	金額	0	0	0
遺児年金	人員	-	-	-
	金額	-	-	-
寡婦年金	人員	77	70	70
	金額	34,174	31,077	31,210
死亡一時金	人員	56	-	-
	金額	8,487	-	-
老齢基礎年金	人員	34,762	38,462	39,617
	金額	23,459,412	24,616,114	25,404,297
障害基礎年金	人員	2,797	2,886	2,983
	金額	2,512,201	2,576,970	2,653,830
遺族基礎年金	人員	428	397	420
	金額	336,619	310,164	323,749

※ 障害福祉年金は障害基礎年金に含む。

(資料)市民生活部市民生活総室市民課調

7 国民年金(拠出制)被保険者状況 (単位:人)

区分 / 年度	平成20年度	平成21年度	平成22年度	
被保険者数	1号	30,890	29,612	29,133
	3号	14,439	14,239	14,033
	任意	386	363	359
	計	45,715	44,214	43,525
不在被保険者数	821	679	621	
免除被保険者数	10,439	9,674	9,612	
免除率(%)	34.6	32.7	33.0	

(資料)市民生活部市民生活総室市民課調

8 福祉年金受給状況

区分 / 年度	平成20年度	平成21年度	平成22年度	
老齢福祉年金	人員	37	25	15
	金額	11,852	7,388	4,953

(資料)市民生活部市民生活総室市民課調

9 老人施設への措置収容状況

(単位:人)

施設名	設置主体	所在地	平成20年度 措置人員	平成21年度 措置人員	平成22年度 措置人員	
養護老人ホーム	春風寮	社会福祉法人	甲府市桜井町558	84	78	72
	和告寮	社会福祉法人	甲府市中村町4-12	55	56	56
	聖ヨゼフ寮	社会福祉法人	甲府市元紺屋町60	38	44	41
	青い鳥老人ホーム	山梨県	笛吹市春日居町小松855-192	11	11	10
	静心寮	斐崎市	斐崎市藤井町南下条791	3	2	2
	豊寿荘	山梨県	南アルプス市十日市場727	5	5	5
	慈恵寮	南アルプス市	南アルプス市小笠原880-3	3	3	3
	功德会	社会福祉法人	南巨摩郡身延町梅平3180-2	3	3	3
	光珠荘	社会福祉法人	笛吹市御坂町上黒駒2964	3	3	2
	大鶴楽生園	東部養護老人ホーム組合	北都留郡上野原町大倉30	0	0	0
晴風園	山梨市	山梨市大野1035-1	3	2	2	
合計			208	207	196	

(資料)福祉部高齢者・障害者支援室高齢者福祉課調

10 福祉総合相談窓口利用状況

(単位:件数)

区分 / 年度	平成20年度	平成21年度	平成22年度
助言指導(他機関紹介含)	186	674	564
電話相談	7	11	9
他課案内等	9,505	4,541	6,917
計	9,698	5,226	7,490

(資料)福祉部高齢者・障害者支援室高齢者福祉課調

11 福祉センター利用状況

年度 / 区分	甲府市福祉センター				
	老人	障害者	母子・父子	計	
平成20年度	183,040	4,049	848	187,937	
平成21年度	182,749	4,546	433	187,728	
平成22年度	玉諸福祉センター	58,858	694	94	59,646
	山宮福祉センター	37,872	315	104	38,291
	貢川福祉センター	46,019	1,261	101	47,381
	相川福祉センター	44,262	729	44	45,035
	合計	187,011	2,999	343	190,353

(資料)福祉部高齢者・障害者支援室高齢者福祉課調

12 障害福祉サービス支給決定者数

(単位:人)

サービス種別		平成20年度	平成21年度	平成22年度		
介護給付費・訓練等給付費	訪問系サービス	居宅介護	241	262	294	
		行動援護	18	19	19	
		重度訪問介護	15	15	16	
		短期入所	299	323	343	
		重度障害者包括支援	0	0	0	
	日中活動系サービス	生活介護	208	309	320	
		療養介護	0	0	0	
		自立訓練	20	20	21	
		就労移行支援	19	48	59	
		就労継続支援	92	183	181	
	児童デイサービス	児童デイサービス	128	136	135	
		居住系サービス	共同生活介護	35	41	45
			共同生活援助	41	37	41
施設入所支援	67		149	150		
旧法施設支援	入所施設	旧身障入所更生施設	13	0	0	
		旧身障入所療護施設	69	50	51	
		旧身障入所授産施設	20	8	1	
		旧知的入所更生施設	67	29	28	
		旧知的入所授産施設	23	14	12	
		旧知的通勤寮	0	0	0	
	通所施設	旧身障通所更生施設	1	0	0	
		旧身障通所療護施設	6	0	0	
		旧身障通所授産施設	40	18	21	
		旧知的通所更生施設	1	0	0	
旧知的通所授産施設	92	52	53			

※数値は2月末現在

(資料)福祉部高齢者・障害者支援室障害福祉課調

13 生活援助員派遣状況

(単位:世帯)

区分 / 年度	平成20年度	平成21年度	平成22年度
派遣世帯数	35	33	32

※介護保険制度で認定を受けていない概ね65歳以上の方が対象

(資料)福祉部高齢者・障害者支援室高齢者福祉課調

14 訪問入浴車利用状況

(単位:人)

年度	平成20年度	平成21年度	平成22年度
区分	障害者	障害者	障害者
総数	18	13	45
4月	0	3	4
5月	0	0	4
6月	0	0	4
7月	0	0	4
8月	3	0	2
9月	2	1	4
10月	2	2	3
11月	2	1	4
12月	3	0	4
1月	2	0	4
2月	2	2	4
3月	2	4	4

(資料)福祉部高齢者・障害者支援室障害福祉課調

15 介護保険第1号被保険者状況 (単位:人、世帯)

区分 / 年度		平成20年度	平成21年度	平成22年度
第1号被 保険者数	75歳未満	23,755	23,637	23,038
	75歳以上	24,186	25,027	25,612
	計	47,941	48,664	48,650
第1号被保険者がいる世帯		34,621	35,169	35,324

(資料)福祉部高齢者・障害者支援室介護保険課調(介護保険事業状況報告)

16 第1号被保険者の事由別異動状況

《増》

(単位:人)

区分 / 年度	平成20年度	平成21年度	平成22年度
総 数	3,045	2,687	2,101
転 入	269	302	272
職 権 復 活	4	10	9
65 歳 到 達	2,729	2,312	1,761
適用除外・非該当	1	1	0
そ の 他	42	62	59

《減》

区分 / 年度	平成20年度	平成21年度	平成22年度
総 数	1,936	1,964	2,115
転 出	258	281	275
職 権 喪 失	10	12	20
死 亡	1,654	1,646	1,815
適用除外・該当	3	3	2
そ の 他	11	22	3

(資料)福祉部高齢者・障害者支援室介護保険課調

17 介護保険料調定額と収納率

(単位:円、%)

区分 / 年度		平成20年度	平成21年度	平成22年度
調 定 額	現年度分	2,113,736,066	2,340,486,161	2,368,228,314
	滞納繰越分	73,090,159	80,281,548	87,923,014
	計	2,186,826,225	2,420,767,709	2,456,151,328
収 納 額	現年度分	2,071,198,433	2,296,037,145	2,330,236,639
	滞納繰越分	12,672,973	14,207,798	20,039,404
	計	2,083,871,406	2,310,244,943	2,350,276,043
収 納 率	現年度分	97.99	98.10	98.40
	滞納繰越分	17.34	17.70	22.79
	計	95.29	95.43	95.69

※調定額、収納額に未還付分を含む。

(資料)福祉部高齢者・障害者支援室介護保険課調

18 介護保険要介護(要支援)認定者数

(単位:人)

区分 / 年度		要支援1	要支援2	要介護1	要介護2	要介護3	要介護4	要介護5	計	
平成 20 年度	第1号 被保険者	総 数	1,020	1,100	1,189	1,447	1,602	1,032	796	8,186
		75歳未満	152	131	143	167	193	118	110	1,014
		75歳以上	868	969	1,046	1,280	1,409	914	686	7,172
	第2号被保険者		16	37	23	45	59	26	39	245
	計		1,036	1,137	1,212	1,492	1,661	1,058	835	8,431
平成 21 年度	第1号 被保険者	総 数	936	1,142	1,356	1,583	1,550	1,094	857	8,518
		75歳未満	119	134	149	179	172	124	122	999
		75歳以上	817	1,008	1,207	1,404	1,378	970	735	7,519
	第2号被保険者		13	34	29	49	46	27	37	235
	計		949	1,176	1,385	1,632	1,596	1,121	894	8,753
平成 22 年度	第1号 被保険者	総 数	931	1,166	1,527	1,635	1,464	1,168	907	8,798
		75歳未満	105	136	152	193	142	103	116	947
		75歳以上	826	1,030	1,375	1,442	1,322	1,065	791	7,851
	第2号被保険者		7	38	34	51	33	35	30	228
	計		938	1,204	1,561	1,686	1,497	1,203	937	9,026

(資料)福祉部高齢者・障害者支援室介護保険課調(介護保険事業状況報告)

19 居宅介護(予防)サービス受給者数

(単位:人)

区分 / 年度	平成20年度			平成21年度			平成22年度		
	第1号 被保険者	第2号 被保険者	計	第1号 被保険者	第2号 被保険者	計	第1号 被保険者	第2号 被保険者	計
経過的要介護	1	0	1	0	0	0	0	0	0
要支援1	6,471	112	6,583	7,178	84	7,262	6,763	52	6,815
要支援2	9,264	302	9,566	9,490	302	9,792	9,759	274	10,033
要介護1	10,137	197	10,334	11,057	217	11,274	12,803	239	13,042
要介護2	11,855	431	12,286	12,740	421	13,161	14,176	492	14,668
要介護3	11,523	580	12,103	11,778	526	12,304	11,329	470	11,799
要介護4	6,244	252	6,496	6,693	252	6,945	7,045	229	7,274
要介護5	3,132	248	3,380	3,586	275	3,861	3,970	242	4,212
計	58,627	2,122	60,749	62,522	2,077	64,599	65,845	1,998	67,843

(資料)福祉部高齢者・障害者支援室介護保険課調(介護保険事業状況報告)

20 施設介護サービス受給者数

(単位:人)

区分 / 年度	第1号被保険者	第2号被保険者	計	
平成20年度	介護老人福祉施設	8,614	89	8,703
	介護老人保健施設	5,880	65	5,945
	介護療養型医療施設	779	36	815
	計	15,273	190	15,463
平成21年度	介護老人福祉施設	8,606	54	8,660
	介護老人保健施設	5,982	91	6,073
	介護療養型医療施設	721	20	741
	計	15,309	165	15,474
平成22年度	介護老人福祉施設	8,558	75	8,633
	介護老人保健施設	6,045	80	6,125
	介護療養型医療施設	697	5	702
	計	15,300	160	15,460

(資料)福祉部高齢者・障害者支援室介護保険課調(介護保険事業状況報告)

21 施設別施設介護サービス受給者数

《指定介護老人福祉施設》

(単位:人)

施設名	所在地	平成20年度	平成21年度	平成22年度
桜井寮	甲府市桜井町558	55	65	69
尚古園	甲府市和田町2948-6	83	85	82
和久園	甲府市中村町4-12	63	57	55
春光園	甲府市増坪町813-2	47	49	52
快晴苑	甲府市大津町333	51	47	45
奥湯村園	甲府市羽黒町1657-5	58	53	57
トリアス	甲府市国玉町951-1	74	77	71
清栄なでしこ荘	甲府市横根町554	46	42	40
ロイヤルあかし	甲府市上町2473	42	44	45
風林荘	甲府市宮原町1191	36	36	40
コスモ	甲府市下向山町1280-1	50	49	45
恵信ロジエ	山梨市南1335	6	3	2
笛吹荘	山梨市牧丘町室伏2452	6	6	6
櫛形荘	南アルプス市上宮地1408	1	1	2
白根聖明園	南アルプス市在家塚1305	2	2	2
花菱荘	南アルプス市田島1108	2	2	2
南岳荘	南アルプス市徳永広町436-1	8	6	11
めぐみ荘	甲斐市竜王644-5	15	15	14
敷島荘	甲斐市大久保1357	15	15	14
ゆめみどり	甲斐市玉川1700-1	41	46	46
明山荘	北杜市明野町上手520	7	7	7
仁生園	北杜市長坂町小荒間1293	8	5	4
長寿荘	北杜市須玉町比志6465-3	6	6	4
壽の家	笛吹市石和町四日市場2031	28	24	21
小山荘	笛吹市八代町北760	15	16	11
春日居荘	笛吹市春日居町国府436	9	7	9
昭寿荘	中巨摩郡昭和町西条2605	32	32	34
穴山の杜	韮崎市穴山町5390	3	2	2
田富荘	中央市西花輪499	3	3	4
らくえん	中央市極楽寺748	28	33	38
緑風苑	甲州市塩山下於曾1256	4	4	4
光風園	甲州市塩山西野原603	1	1	1
ヒルズ勝沼	甲州市勝沼町下岩崎2091	4	3	3
富士川荘	南巨摩郡富士川町鯉沢1807	4	5	5
福寿荘	南巨摩郡富士川町小室1241	1	1	0
福寿荘きらきら	南巨摩郡富士川町最勝寺1307-1	1	1	1
しもべ荘	南巨摩郡身延町常葉7058-1	3	3	2
みのぶ荘	南巨摩郡身延町梅平2483-122	1	1	1
慈生園	南巨摩郡南部町中野2847	1	1	0
清珠荘	西八代郡市川三郷町岩間5000	1	1	0
りんどうの里	西八代郡市川三郷町高田3043	4	3	2
いちいの木	南都留郡忍野村内野中賀背3572-1	1	2	1
その他県外施設		11	12	10
合計		877	873	864

《介護老人保健施設》

(単位:人)

施設名	所在地	平成20年度	平成21年度	平成22年度
甲府かわせみ苑	甲府市横根町554	78	79	79
甲府南ライフケアセンター	甲府市住吉5-24-14	96	95	83
NAC湯村	甲府市湯村3-15-13	89	89	86
甲府相川ケアセンター	甲府市塚原町359	90	89	94
大津ケアセンター	甲府市大津町1509-1	58	78	61
あさひホーム	韮崎市旭町上條中割473	4	9	8
恵信ケアセンター	甲州市塩山上於曾1195	2	1	2
峡西老人保健センター	南アルプス市下宮地421	3	3	5
ケアホーム花菱	南アルプス市田島1105	10	15	11
山梨ライフケアホーム	甲斐市竜王新町2128	32	39	41
甲州ケアホーム	笛吹市石和町四日市場2031	33	33	42
いちのみやケアセンター	笛吹市一宮町竹原田1255-1	12	12	9
ふじ苑	笛吹市春日居町小松855-6	15	13	9
峡北シルバーケアホーム	北杜市長坂町渋沢907	7	5	3
フルリアルむかわ	北杜市武川町柳沢740-1	4	2	2
ノイエス	中巨摩郡昭和町河東中島443	64	70	59
ひばり苑	中巨摩郡昭和町飯喰1277	19	21	21
玉穂ケアセンター	中央市乙黒247-1	43	49	41
鯉沢社保老健施設 (サンビューかじかざわ)	南巨摩郡富士川町鯉沢340-1	4	3	2
勝沼ナーシングセンター	甲州市勝沼町菱山4300	4	6	5
ナーシングプラザ三珠	西八代郡市川三郷町上野2968	11	16	11
ケアセンターいちかわ	西八代郡市川三郷町市川大門416	2	5	0
山中湖あんずの森	南都留郡山中湖村山中1069-3	2	0	0
その他県外施設		12	7	18
合計		694	739	692

(資料)福祉部高齢者・障害者支援室介護保険課調

22 指定介護療養型医療施設サービス受給者数

(単位:人)

施設名	所在地	平成20年度	平成21年度	平成22年度
慶友会指定介護療養型医療施設	甲府市城東4-13-15	67	53	59
竜王リハビリテーション病院	甲斐市万才287-7	25	23	24
古屋医院	笛吹市御坂町夏目坂750-1	1	0	1
その他県外施設		2	3	5
合計		95	79	89

(資料)福祉部高齢者・障害者支援室介護保険課調

23 介護保険給付状況

(単位:件、円)

区 分 / 年 度	平成20年度		平成21年度		平成22年度		
	件数	支給額	件数	支給額	件数	支給額	
居宅サービス費 (居宅サービス 計画費を除く)	介護サービス	88,233	5,087,407,881	94,795	5,561,239,012	101,378	5,906,687,617
	予防サービス	20,186	492,650,620	21,451	519,108,812	21,344	507,508,614
	計	108,419	5,580,058,501	116,246	6,080,347,824	122,722	6,414,196,231
地域密着型 サービス	介護サービス	4,351	872,367,900	5,898	1,189,938,627	7,284	1,479,160,494
	予防サービス	115	10,058,984	116	10,383,066	89	7,561,764
	計	4,466	882,426,884	6,014	1,200,321,693	7,373	1,486,722,258
施設サービス費	介護サービス	15,649	3,879,020,343	15,629	3,966,738,046	15,615	3,962,503,280
	計	15,649	3,879,020,343	15,629	3,966,738,046	15,615	3,962,503,280
福祉用具購入費	介護サービス	536	14,385,085	560	14,923,179	615	17,191,824
	予防サービス	148	3,304,264	162	3,376,879	156	3,540,543
	計	684	17,689,349	722	18,300,058	771	20,732,367
住宅改修費	介護サービス	395	34,121,893	427	35,637,366	505	42,812,079
	予防サービス	174	15,509,472	199	17,982,626	195	17,295,041
	計	569	49,631,365	626	53,619,992	700	60,107,120
高額サービス費	介護サービス	20,940	196,411,705	23,001	221,436,598	24,731	239,150,082
	予防サービス	240	388,242	201	279,922	205	246,628
	計	21,180	196,799,947	23,202	221,716,520	24,936	239,396,710
高額医療合算サービス費	介護サービス	-	-	539	20,891,766	1,298	38,181,610
	予防サービス	-	-	16	189,469	28	256,077
	計	0	0	555	21,081,235	1,326	38,437,687
居宅サービス 計画費 (居宅介護 支援費)	介護サービス	42,866	491,320,176	45,354	584,017,952	48,420	629,545,028
	予防サービス	15,750	64,628,445	16,611	70,112,720	16,322	69,340,640
	計	58,616	555,948,621	61,965	654,130,672	64,742	698,885,668
特定入所者 サービス費	介護サービス	15,399	473,699,767	16,457	507,159,218	17,522	541,844,339
	予防サービス	35	297,230	28	221,080	22	198,070
	計	15,434	473,996,997	16,485	507,380,298	17,544	542,042,409
介護サービス費 (高額サービス費を含む)		188,369	11,048,734,750	202,121	12,081,089,998	217,368	12,857,076,353
予防サービス費 (高額サービス費を含む)		36,648	586,837,257	38,768	621,465,105	38,361	605,947,377
合 計		225,017	11,635,572,007	240,889	12,702,555,103	255,729	13,463,023,730

(資料)福祉部高齢者・障害者支援室介護保険課調

24 利用者負担減免承認件数

(単位:件)

種 類 / 年 度	平成20年度	平成21年度	平成22年度
特定負担限度額減額(旧措置者)	78	68	45
利用者負担減額免除(旧措置者)	80	69	46
負担限度額減額	2,031	2,222	2,253
訪問介護利用者負担軽減	0	0	0
社会福祉法人等利用者負担軽減	238	243	200

(資料)福祉部高齢者・障害者支援室介護保険課調

25 甲府市要介護者等利用者負担助成(市単独事業)

(単位:件、円)

種 類 / 年 度	平成20年度	平成21年度	平成22年度
承 認 件 数	288	231	171
負 担 助 成 額	1,882,280	1,391,703	1,127,795

甲府市介護保険通所サービス利用者食費負担額助成(市単独事業)

(単位:件、円)

種 類 / 年 度	平成20年度	平成21年度	平成22年度
承 認 件 数	4,963	7,784	6,578
負 担 助 成 額	6,532,980	8,254,476	7,261,023

(資料)福祉部高齢者・障害者支援室介護保険課調

26 更生相談等件数 (単位:件)

区分 / 年度	平成20年度	平成21年度	平成22年度
福祉サービス利用等相談	5,006	7,277	6,904
健康・医療等の相談	1,156	395	368
職業関係相談指導	774	78	87
生活支援相談指導	5,674	895	1,323
その他の相談指導	1,892	746	884
合計	14,502	9,391	9,566

(資料)福祉部高齢者・障害者支援室障害福祉課調

27 知的障害者の状況 (単位:人)

区分	年度 / 種類	A	B1	B2	合計
18歳以上	平成20年度	443	286	140	869
	平成21年度	457	286	156	899
	平成22年度	456	283	164	903
18歳未満	平成20年度	114	73	82	269
	平成21年度	111	79	87	277
	平成22年度	125	94	107	326
総数	平成20年度	557	359	222	1,138
	平成21年度	568	365	243	1,176
	平成22年度	581	377	271	1,229

(資料)福祉部高齢者・障害者支援室障害福祉課調(療育手帳交付者統計)

28 等級別身体障害者の状況 (単位:人)

等級	区分 / 年度	平成20年度	平成21年度	平成22年度
1級	障害者	3,324	3,312	3,377
	障害児	49	56	65
	計	3,373	3,368	3,442
2級	障害者	1,583	1,635	1,661
	障害児	33	35	28
	計	1,616	1,670	1,689
3級	障害者	1,625	1,628	1,674
	障害児	14	15	13
	計	1,639	1,643	1,687
4級	障害者	2,599	2,651	2,807
	障害児	6	7	9
	計	2,605	2,658	2,816
5級	障害者	596	596	605
	障害児	1	5	5
	計	597	601	610
6級	障害者	706	687	693
	障害児	8	10	10
	計	714	697	703
計	障害者	10,433	10,509	10,817
	障害児	111	128	130
	計	10,544	10,637	10,947

(資料)福祉部高齢者・障害者支援室障害福祉課調

29 身体障害者手帳交付状況

(単位:人)

区分 / 年度		平成20年度	平成21年度	平成22年度
総数	18歳以上	10,433	10,509	10,817
	18歳未満	111	128	130
視覚	18歳以上	787	783	789
	18歳未満	4	4	5
聴覚	18歳以上	914	912	925
	18歳未満	25	24	21
言語障害	18歳以上	150	154	156
	18歳未満	2	2	1
肢体不自由	18歳以上	5,325	5,381	5,514
	18歳未満	63	79	78
その他	18歳以上	3,257	3,279	3,433
	18歳未満	17	19	25

(資料)福祉部高齢者・障害者支援室障害福祉課調

30 生活保護状況

(単位:世帯、人、千円)

項目 / 年度		平成20年度	平成21年度	平成22年度
年延数	被保護世帯	14,973	16,828	19,942
	被保護人員	17,991	20,367	24,608
総支給額		2,710,007	3,010,162	3,669,101
月平均	被保護世帯	1,247	1,402	1,661
	被保護人員	1,499	1,697	2,050
生活扶助	月平均	72,477	84,691	103,529
	支給額	869,727	1,016,293	1,242,347
住宅扶助	月平均	21,030	26,052	32,473
	支給額	252,359	312,622	389,675
教育扶助	月平均	433	743	973
	支給額	5,200	8,914	11,681
介護扶助	月平均	5,707	5,867	7,045
	支給額	68,480	70,402	84,537
医療扶助	月平均	116,203	122,185	149,895
	支給額	1,394,436	1,466,224	1,798,745
保護施設事務費	月平均	9,681	10,817	11,106
	支給額	116,175	129,803	133,275
その他	月平均	302	492	737
	支給額	3,630	5,904	8,841

(資料)福祉部子ども家庭支援室生活福祉課調

31 民生児童委員数

(単位:人)

区分 / 年度	平成20年度	平成21年度	平成22年度
定数	440	440	442
総数	436	436	438
男	199	200	204
女	237	236	234

※平成23年4月1日 現在

(資料)福祉部福祉総室総務課調

32 老人・乳幼児・ひとり親家庭・障害者医療費助成状況

老人医療費				
区分 / 年度	単位	平成20年度	平成21年度	平成22年度
対象年齢		65歳以上		
対象者	人	6,706	5,344	4,123
助成件数	件	168,187	136,989	108,063
助成費額	円	262,077,162	230,135,384	196,435,825
1人平均助成回数	回	25.1	25.6	26.2

すこやか子育て医療費				
区分 / 年度	単位	平成20年度	平成21年度	平成22年度
対象		未就学児及び小学生		
対象者	人	21,967	21,876	21,534
助成件数	件	361,705	325,116	335,902
助成費額	円	674,752,576	603,455,108	626,240,444
1人平均助成回数	回	16.5	14.9	15.6

ひとり親家庭医療費				
区分 / 年度	単位	平成20年度	平成21年度	平成22年度
対象		ひとり親家庭の父または母とその子		
対象者	人	3,674	3,761	4,004
助成件数	件	41,444	46,049	47,812
助成費額	円	101,178,812	110,218,665	117,277,764

重度心身障害者医療費				
区分 / 年度	単位	平成20年度	平成21年度	平成22年度
対象者	人	5,869	6,092	6,212
助成費額	円	779,140,553	761,907,375	756,608,654

(資料)福祉部高齢者福祉課・障害福祉課・児童育成課調

33 保育所の状況

(単位:人)

施設名/年度・種別	在籍数		職員数		年齢別園児数					
	平成21年度	平成22年度	平成21年度	平成22年度	平成21年度			平成22年度		
					0~2歳	3歳	4~6歳	0~2歳	3歳	4~6歳
甲運第二保育所	-	-	-	-	-	-	-	-	-	-
甲運第一保育所	103	100	15	19	29	18	56	32	22	46
北新保育所	89	99	12	17	34	17	38	38	19	42
玉諸保育所	69	69	12	14	19	20	30	16	14	39
中央保育所	113	112	21	25	46	20	47	46	24	42
中道保育所	73	80	12	15	16	23	34	23	14	43
上九一色保育所	-	-	-	-	-	-	-	-	-	-
小計	447	460	72	90	144	98	205	155	93	212
山梨立正光生園	122	122	20	22	43	29	50	49	21	52
甲南立正保育園	97	91	15	21	30	20	47	28	21	42
慈光保育園	86	78	13	11	20	22	44	19	17	42
国母保育園	167	164	22	25	50	37	80	58	34	72
池田保育園	103	97	14	16	30	24	49	26	22	49
大鎌田保育園	263	299	35	37	78	71	114	88	77	133
白百合保育園	47	44	11	10	18	9	20	17	10	17
山宮保育園	69	77	19	18	22	15	32	26	17	34
かほる保育園	218	227	34	32	62	50	106	60	53	114
誓和保育園	103	103	18	18	35	24	44	26	29	48
二川保育園	69	69	13	13	22	15	32	23	14	32
和泉愛児園	169	168	31	32	64	39	66	64	33	71
和成保育園	123	135	22	22	45	23	55	55	29	51
すみれ保育園	48	50	14	15	21	9	18	22	11	17
宮前保育園	175	168	37	40	77	32	66	74	34	60
友愛保育園	130	133	20	24	40	24	66	44	32	57
つくし保育園	67	65	15	16	30	14	23	31	10	24
すみよし愛児園	64	66	14	14	27	12	25	28	13	25
相川保育園	102	103	18	20	40	21	41	39	23	41
南西保育園	115	90	21	24	48	27	40	52	19	40
伸芽保育園	102	123	15	17	30	21	51	37	23	43
池田第二保育園	28	25	11	12	27	1	0	25	0	0
くだま保育園	172	196	26	30	54	36	82	71	44	81
新生保育園	114	120	20	19	44	28	42	44	26	50
大里保育園	103	105	14	14	29	26	48	31	24	50
あら川保育園	136	138	21	22	50	27	59	49	30	59
こでまり保育園	69	64	21	22	28	12	29	22	14	28
なでしこ保育園	98	99	22	25	34	20	44	35	22	42
ファミリー・ユ・ワラル保育所	79	62	11	12	27	16	36	24	13	25
第2なでしこ保育園	69	68	15	17	26	7	36	22	18	28
柏保育園	68	66	10	12	22	7	39	24	18	24
菜の花保育園	66	71	20	20	16	19	31	25	12	34
梅香学園	46	53	8	8	10	8	28	9	18	26
小計	3,487	3,539	620	660	1,199	745	1,543	1,247	781	1,511
合計	3,934	3,999	692	750	1,343	843	1,748	1,402	874	1,723

※各年度4月1日現在

※甲運第二保育所は平成5年度から休所中。

※中道保育所、上九一色保育所及び柏保育園は合併による追加。上九一色保育所は合併当初から休所中。

(資料)福祉部子ども家庭支援室児童保育課調

1 0 教 育

1 幼稚園の状況

(単位:人)

幼稚園名 / 年齢別	3歳	4歳	5歳	合計
山梨大学教育人間科学部 附属幼稚園	35	29	33	97
私立進徳幼稚園	49	39	62	150
私立城北幼稚園	69	77	75	221
私立山梨学院大学 附属幼稚園	98	93	105	296
私立山梨英和幼稚園	26	29	28	83
私立相生幼稚園	7	4	6	17
私立琢美幼稚園	5	4	4	13
私立一蓮寺幼稚園	5	15	7	27
私立博愛幼稚園	21	27	30	78
私立みたま幼稚園	23	35	28	86
私立相生南幼稚園	41	48	44	133
私立慶明幼稚園	11	13	13	37
私立朝日幼稚園	33	32	37	102
私立塩部幼稚園	95	85	86	266
私立貢川進徳幼稚園	40	62	75	177
私立屋形幼稚園	15	7	10	32
私立聖愛幼稚園	40	36	40	116
私立池田幼稚園	8	14	11	33
私立貢川幼稚園	56	49	55	160
私立永照寺幼稚園	34	26	39	99
私立いづみ幼稚園	75	79	63	217
私立甲府西幼稚園	43	37	30	110
私立甲府みなみ幼稚園	59	53	46	158
私立しらゆり幼稚園	48	43	45	136
私立甲府大里幼稚園	53	66	44	163
合計	989	1,002	1,016	3,007

※平成23年5月1日現在

(資料)福祉部子ども家庭支援室児童保育課調

2 小学校の状況

(単位:人)

学 校 名 / 区 分	児 童 数			教 員 数 (本務者)	学 級 数
	男	女	計		
市 立 新 紺 屋 小 学 校	95	76	171	11	7
市 立 湯 田 小 学 校	84	99	183	11	7
市 立 伊 勢 小 学 校	187	190	377	24	14
市 立 朝 日 小 学 校	130	120	250	19	12
市 立 里 垣 小 学 校	163	146	309	17	13
市 立 相 川 小 学 校	210	211	421	22	15
市 立 国 母 小 学 校	256	224	480	26	18
市 立 貢 川 小 学 校	234	191	425	22	15
市 立 千 塚 小 学 校	183	196	379	22	16
市 立 池 田 小 学 校	321	270	591	31	23
市 立 北 新 小 学 校	83	73	156	13	8
市 立 千 代 田 小 学 校	17	14	31	8	5
市 立 甲 運 小 学 校	170	147	317	17	13
市 立 玉 諸 小 学 校	284	291	575	34	23
市 立 山 城 小 学 校	467	437	904	43	31
(山 城 分 校)	0	0	0	1	1
市 立 大 里 小 学 校	365	331	696	38	25
市 立 東 小 学 校	218	202	420	24	17
市 立 羽 黒 小 学 校	253	209	462	24	18
市 立 石 田 小 学 校	196	187	383	22	15
市 立 新 田 小 学 校	121	98	219	16	10
市 立 大 国 小 学 校	295	282	577	30	21
市 立 舞 鶴 小 学 校	172	170	342	21	15
市 立 中 道 南 小 学 校	83	66	149	11	7
(桜 木 分 校)	0	0	0	0	0
市 立 中 道 北 小 学 校	93	93	186	12	7
市 立 善 誘 館 小 学 校	122	97	219	19	8
国立大学法人山梨大学教育人間科学部 附属 小 学 校	273	308	581	26	18
私 立 駿 台 甲 府 小 学 校	212	202	414	21	12
私 立 山 梨 学 院 大 附 属 小 学 校	208	180	388	24	12
合 計	5,495	5,110	10,605	609	406

※ 学校基本調査に準ずる(平成23年5月1日現在)

※ 山城分校について、在籍者はいないが1学級として数えた。

(資料)教育部教育総室学事課調

3 中学校の状況

(単位:人)

学校名 / 区分	生徒数			教員数 (本務者)	学級数
	男	女	計		
市立東中学校	314	259	573	38	19
市立西中学校	283	219	502	31	16
市立南中学校	338	257	595	38	18
市立北中学校	171	156	327	27	13
市立南西中学校	208	184	392	25	13
市立北東中学校	161	162	323	21	11
市立北西中学校	186	185	371	24	13
市立富竹中学校	146	158	304	22	11
市立城南中学校	346	329	675	40	21
(城南分校)	0	0	0	2	1
市立上条中学校	175	179	354	24	12
市立笛南中学校	90	96	186	13	6
(桜木分校)	3	0	3	8	5
国立大学法人山梨大学教育 人間科学部附属中学校	238	239	477	24	12
私立山梨英和中学校	0	212	212	19	9
私立駿台甲府中学校	239	161	400	22	12
私立山梨学院大学附属中学校	187	138	325	16	9
合計	3,085	2,934	6,019	394	201

※ 学校基本調査に準ずる(平成23年5月1日現在)

※ 城南分校について、在籍者はいないが1学級として数えた。

(資料)教育部教育総室学事課調

4 高等学校の状況

全日制課程

学校名	前年度 生徒数	学級数 および 生徒数								教員数 (本務)
		総数		1年		2年		3年		
		学級数	生徒数	学級数	生徒数	学級数	生徒数	学級数	生徒数	
県立甲府第一高等学校	838	21	832	7	279	7	279	7	274	55
県立甲府西高等学校	839	21	835	7	276	7	280	7	279	59
県立甲府南高等学校	836	21	836	7	281	7	277	7	278	57
県立甲府東高等学校	753	20	797	7	283	7	278	6	236	53
県立甲府工業高等学校	822	21	822	7	280	7	271	7	271	63
県立甲府城西高等学校	829	23	857	8	295	8	292	7	270	66
県立甲府昭和高等学校	878	22	875	7	282	8	320	7	273	56
市立甲府商業高等学校	841	24	838	8	280	8	277	8	281	63
私立山梨英和高等学校	377	12	364	4	117	4	134	4	113	25
私立甲斐清和高等学校	534	23	583	8	234	8	186	7	163	36
私立駿台甲府高等学校	899	27	911	9	304	9	309	9	298	51
私立山梨学院大学附属高等学校	976	28	1043	10	386	10	364	8	293	53
私立東海大学甲府高等学校	720	19	675	7	260	6	232	6	183	41

定時制課程

学校名	前年度 生徒数	学級数 および 生徒数										教員数 (本務)
		総数		1年		2年		3年		4年		
		学級数	生徒数	学級数	生徒数	学級数	生徒数	学級数	生徒数	学級数	生徒数	
県立甲府工業高等学校	82	12	97	3	32	3	29	3	21	3	15	22
県立中央高等学校	397	27	379	8	102	8	119	6	97	5	61	41

通信制(県・私立)

学校名	前年度 生徒数	学級数 および 生徒数								教員数 (本務)		
		総数		1年		2年		3年			4年	
		学級数	生徒数	学級数	生徒数	学級数	生徒数	学級数	生徒数		学級数	生徒数
県立中央高等学校	497	11	459	5	90	2	97	2	70	2	202	14
私立駿台甲府高等学校	930	-	934	-	236	-	293	-	405	-	0	5

※平成23年5月1日現在

※公立学校の職員数は、県費負担による職員のみ的人数を示す。

(資料)平成23年度教育統計

5 特別支援学校の状況（山梨県）

（単位：人）

区分 / 年度		平成21年度	平成22年度	平成23年度	
校数		12	12	12	
教員数(本務者)		623	651	672	
学生数	総数	男	580	615	645
		女	313	340	331
	幼稚部	男	7	7	8
		女	6	8	7
	小学部	男	174	198	195
		女	79	92	96
	中学部	男	160	163	174
		女	81	88	73
	高等部	男	239	247	268
		女	147	152	155
前年度卒業生数		73	60	85	
		104	98	122	

※ 各年度5月1日現在

（資料）山梨県企画部統計調査課調

6 大学の状況

（単位：人）

区分 / 年度		平成21年度	平成22年度	平成23年度	国公立計	私立計	
校数		4	4	4	2	2	
教員数(本務者)		562	609	620	459	161	
学生数	大学	男	5,864	5,774	5,597	2,405	3,192
		女	3,042	3,213	3,297	1,727	1,570
	大学院	男	625	678	722	644	78
		女	211	213	205	145	60
	専攻科生	男	6	9	3	3	0
		女	7	14	16	16	0
入学状況	大学	定員数	1,995	1,970	2,010	900	1,110
		志願者数	5,890	6,470	5,794	3,755	2,039
		入学者数	2,239	2,167	2,130	994	1,136
	大学院	定員数	401	374	371	304	67
		志願者数	521	563	556	408	148
		入学者数	362	407	387	335	52
	専攻科生	定員数	30	30	30	30	0
		志願者数	21	33	32	32	0
		入学者数	13	22	19	19	0
前年度卒業生数		2,081	2,061	2,058	964	1,094	
		332	324	333	270	63	
		5	11	23	23	0	

※ 各年度5月1日現在

※ 山梨大学は、教員数については、甲府キャンパスに所在する部局に所属する人数による。

（大学院医学工学総合研究部に所属する教員については、工学領域に所属する人数による。）

学生数、入学状況、前年度卒業生については、甲府キャンパスに所在する教育人間科学部、工学部に在学する学生の数による。

なお、大学院医学工学総合教育部については、工学領域、医学工学融合領域の専攻に在学する学生数による。

（医学領域の専攻に在学する学生は除く。）

（資料）山梨大学調

山梨県立大学調

山梨学院大学調

山梨英和大学調

7 短期大学の状況

(単位:人)

区分 / 年度		平成21年度	平成22年度	平成23年度
校 数		1	1	1
教員数(本務者)		36	31	32
学 生 数	男	26	25	26
	女	592	567	547
入 学 状 況	定員数	300	260	260
	志願者数	372	417	385
	入学者数	311	290	287
前年度卒業生数		301	303	297

※ 各年度5月1日現在

(資料)山梨学院短期大学調

8 専修学校の状況(山梨県)

(単位:人)

区分 / 年度			平成21年度	平成22年度	平成23年度
学 校 数			24	24	24
教 員 数 (本 務 者)			174	172	164
課程別生徒数	総 数	男	794	837	870
		女	1,601	1,654	1,630
	高等課程	男	24	27	30
		女	68	59	56
	専門課程	男	646	683	699
		女	1,483	1,534	1,514
	一般課程	男	124	127	141
		女	50	61	60
前年度卒業生数			1,055	1,114	1,041

※ 各年度5月1日現在

(資料)山梨県企画部統計調査課調

9 各種学校の状況(山梨県)

(単位:人)

区分 / 年度			平成21年度	平成22年度	平成23年度
学 校 数			15	15	15
教 員 数 (本 務 者)			26	26	24
生 徒 数	総 数	男	45	64	42
		女	158	151	143
	医療関係	男	0	0	0
		女	0	0	0
	商業事務関係	男	12	25	5
		女	15	30	27
	家政関係	男	4	3	8
		女	85	78	70
	文化教養	男	29	36	29
		女	58	43	46
	予備校	男	0	0	0
		女	0	0	0
前年度卒業生数			29	54	35

※ 各年度5月1日現在

(資料)山梨県企画部統計調査課調

10 小学校児童数の推移

(単位:人)

区分／学年	総数	1年	2年	3年	4年	5年	6年	分校	
平成21年	級	410	74	72	64	63	63	72	2
	男	5,647	940	929	920	922	925	1,011	0
	女	5,185	831	848	908	879	826	893	0
	計	10,832	1,771	1,777	1,828	1,801	1,751	1,904	0
平成22年	級	411	69	74	64	67	63	72	2
	男	5,574	929	947	936	918	920	923	1
	女	5,143	846	826	846	902	894	829	0
	計	10,717	1,775	1,773	1,782	1,820	1,814	1,752	1
平成23年	級	406	65	70	68	66	72	64	1
	男	5,495	867	923	944	930	912	919	0
	女	5,110	816	835	816	848	901	894	0
	計	10,605	1,683	1,758	1,760	1,778	1,813	1,813	0
う ち 市 立 分									
平成21年	級	368	67	65	57	56	56	65	2
	男	4,942	808	820	817	799	822	876	0
	女	4,513	720	729	787	775	719	783	0
	計	9,455	1,528	1,549	1,604	1,574	1,541	1,659	0
平成22年	級	369	62	67	57	60	56	65	2
	男	4,892	819	815	828	811	798	820	1
	女	4,456	716	718	727	782	789	724	0
	計	9,348	1,535	1,533	1,555	1,593	1,587	1,544	1
平成23年	級	364	58	63	61	59	65	57	1
	男	4,802	746	815	813	822	805	801	0
	女	4,420	710	707	709	724	781	789	0
	計	9,222	1,456	1,522	1,522	1,546	1,586	1,590	0

※ 学校基本調査に準ずる(各年5月1日現在)

※ 特別支援学級については、その学級に所属する児童のうち最高学年の者の学年に含めた。

※ 分校について、在籍者がいない場合は、1学級として数えた。

(資料)教育部教育総室学事課調

11 中学校生徒数の推移

(単位:人)

区分／学年	総数	1年	2年	3年	分校	
平成21年	級	190	63	59	67	1
	男	3,025	998	1,002	1,025	0
	女	3,051	1,005	989	1,057	0
	計	6,076	2,003	1,991	2,082	0
平成22年	級	204	68	63	67	6
	男	3,131	1,073	1,018	1,036	4
	女	3,060	995	1,042	1,020	3
	計	6,191	2,068	2,060	2,056	7
平成23年	級	201	62	65	68	6
	男	3,085	989	1,076	1,017	3
	女	2,934	913	985	1,036	0
	計	6,019	1,902	2,061	2,053	3
う ち 市 立 分						
平成21年	級	147	49	45	52	1
	男	2,411	788	807	816	0
	女	2,201	747	703	751	0
	計	4,612	1,535	1,510	1,567	0
平成22年	級	162	54	49	53	6
	男	2,492	836	808	844	4
	女	2,264	740	785	736	3
	計	4,756	1,576	1,593	1,580	7
平成23年	級	159	48	51	54	6
	男	2,421	768	842	808	3
	女	2,184	673	730	781	0
	計	4,605	1,441	1,572	1,589	3

※ 学校基本調査に準ずる(各年5月1日現在)

※ 特別支援学級については、その学級に所属する生徒のうち最高学年の者の学年に含めた。

※ 分校について、在籍者がいない場合は、1学級として数えた。

※ 平成21年まで笛南中については、組合立なので市立分には含めない。

(資料)教育部教育総室学事課調

12 新規学校卒業者の進路状況(甲府公共職業安定所管内)

区分 / 年				平成21年3月卒	平成22年3月卒	平成23年3月卒
中学校卒業生総数				4,855	4,993	4,840
中学校卒業生	就職	実数	人	22	23	18
		比率	%	0.5	0.5	0.4
	進学	実数	人	4,768	4,932	4,771
		比率	%	98.2	98.8	98.6
	その他	実数	人	65	38	51
		比率	%	1.3	0.8	1.1
	県内就職者	人	5	22	18	
県内就職率	%	22.7	95.7	100.0		
高等学校卒業生総数				4,259	4,523	4,416
高等学校卒業生	就職	実数	人	608	550	599
		比率	%	14.3	12.2	13.6
	進学	実数	人	3,579	3,821	3,659
		比率	%	84.0	84.5	82.9
	その他	実数	人	72	152	158
		比率	%	1.7	3.4	3.6
	県内就職者	人	399	484	525	
	県内就職率	%	65.6	88.0	87.6	

※ その他は、就職及び進学のいずれでもない者を示す。

(資料) 甲府公共職業安定所調

13 児童・生徒の発育状況(平成22年度)

区分 / 年齢			6歳	7歳	8歳	9歳	10歳	11歳	
男子	身長	cm	全国	116.7	122.5	128.2	133.5	138.8	145.0
			山梨	116.7	122.9	128.0	133.4	138.0	144.9
			甲府	116.7	122.6	128.1	133.7	138.9	145.4
	体重	kg	全国	21.4	24.0	27.2	30.5	34.1	38.4
			山梨	21.7	24.3	27.0	30.7	33.6	38.7
			甲府	21.4	24.3	27.5	31.1	34.0	38.5
	座高	cm	全国	64.9	67.6	70.3	72.7	74.9	77.6
			山梨	65.0	67.8	70.1	72.5	74.5	77.3
			甲府	64.8	67.6	70.1	72.5	74.6	77.5
女子	身長	cm	全国	115.8	121.7	127.4	133.5	140.2	146.8
			山梨	115.9	121.7	127.4	133.7	140.3	146.3
			甲府	115.5	121.4	127.3	133.6	140.3	146.9
	体重	kg	全国	21.0	23.5	26.5	30.0	34.1	39.0
			山梨	21.2	23.7	26.6	30.1	34.2	38.7
			甲府	20.7	23.5	26.1	30.0	34.4	38.9
	座高	cm	全国	64.5	67.3	70.0	72.7	75.9	79.2
			山梨	64.8	67.4	69.9	72.7	75.8	79.0
			甲府	64.2	67.1	69.7	72.6	75.7	79.1

区分 / 年齢			12歳	13歳	14歳	15歳	16歳	17歳	
男子	身長	cm	全国	152.4	159.7	165.1	168.2	169.9	170.7
			山梨	151.4	159.6	165.1	168.5	169.4	170.9
			甲府	152.4	159.6	165.6	167.6	170.0	170.6
	体重	kg	全国	44.1	49.2	54.4	59.5	61.5	63.1
			山梨	43.7	50.1	54.9	60.4	61.1	64.3
			甲府	44.6	49.6	54.9	58.7	60.7	63.8
	座高	cm	全国	81.3	85.0	88.1	90.3	91.3	91.9
			山梨	81.0	85.0	88.2	90.4	91.2	91.9
			甲府	81.4	84.8	88.2	90.1	90.1	92.3
女子	身長	cm	全国	151.9	155.0	156.5	157.1	157.7	158.0
			山梨	151.6	154.9	156.3	156.9	157.2	157.9
			甲府	151.8	155.2	156.4	157.5	157.6	158.1
	体重	kg	全国	43.8	47.3	50.0	51.6	52.7	52.9
			山梨	44.5	47.5	50.2	51.8	52.6	53.0
			甲府	44.0	47.7	49.5	51.2	52.9	52.7
	座高	cm	全国	82.1	83.8	84.8	85.3	85.6	85.8
			山梨	82.2	84.0	84.8	85.5	85.4	85.8
			甲府	82.2	84.0	84.8	85.5	85.4	86.1

(資料)教育部教育総室学事課調

14 児童・生徒定期健康診断結果(平成22年度)

(単位:人)

項目別 / 学校別		小学校			中学校			高等学校		
		男	女	計	男	女	計	男	女	計
在籍者数		4,892	4,460	9,352	2,487	2,261	4,748	287	558	845
栄養状態	栄養不良	0	0	0	0	0	0	0	0	0
	肥満傾向	200	92	292	39	26	65	0	0	0
	高度痩身	2	1	3	0	0	0	0	0	0
	軽度痩身	70	80	150	39	85	124	3	10	13
	軽度肥満	226	154	380	123	100	223	20	19	39
	中等度肥満	202	117	319	125	71	196	11	14	25
	高度肥満	45	35	80	50	25	75	6	2	8
脊 柱	側わん症	2	0	2	1	4	5	0	0	0
	側わんの疑い	3	6	9	0	0	0	0	0	0
	円背・その他	1	1	2	0	0	0	0	0	0
胸 郭 異 常		9	5	14	0	1	1	0	0	0
視 力	1.0未満～0.7以上	514	565	1,079	274	203	477	92	160	252
	0.7未満～0.3以上	586	624	1,210	340	333	673	98	152	250
	0.3未満	344	460	804	347	403	750	30	52	82
聴 力	難 聴	38	37	75	6	4	10	1	4	5
眼 科	伝染性眼疾患	2	1	3	0	0	0	0	0	0
	その他疾患・異常	427	318	745	187	132	319	1	1	2
	アレルギー性結膜炎	315	222	537	129	95	224	1	14	15
耳鼻咽喉科	耳疾患	264	218	482	151	79	230	5	7	12
	鼻・副鼻腔疾患	953	510	1,463	307	218	525	1	0	1
	アレルギー性鼻炎	553	307	860	148	94	242	10	30	40
	口腔咽頭疾患等	66	42	108	1	2	3	0	1	1
歯 科	う歯のない者	1,460	1,437	2,897	1,090	836	1,926	151	312	463
	う歯の処置完了	1,949	1,787	3,736	734	820	1,554	112	215	327
	う歯の未処置	1,443	1,182	2,625	603	543	1,146	21	22	43
	その他の歯疾患	784	717	1,501	172	113	285	8	5	13
	口腔の疾患異常	47	36	83	0	0	0	0	0	0
結 核	結 核	0	0	0	0	0	0	0	0	0
寄 生 虫	虫卵保有者	1	1	2						
内 科	心臓疾患・異常	33	21	54	5	6	11	1	1	2
	ぜんそく	243	149	392	103	77	180	0	0	0
	腎臓疾患	7	1	8	3	0	3	0	0	0
	糖尿病	1	1	2	0	1	1	0	0	0
	運動機能障害	5	6	11	6	1	7	0	0	0
	身体虚弱	0	0	0	0	0	0	0	0	0
	言語障害	18	7	25	5	1	6	0	0	0
	その他の疾病	94	88	182	25	29	54	0	0	0

(資料)教育部教育総室学事課調

15 市立図書館の蔵書数及び貸出冊数

(単位:冊)

区 分 / 年 度		平成20年度	平成21年度	平成22年度
蔵 書 数	総 数	363,131	377,458	382,045
	総 記	6,248	6,679	7,444
	哲学・宗教	7,922	8,255	8,780
	歴史・地誌	18,832	19,822	21,050
	社会科学	29,365	31,377	33,464
	自然科学	13,464	14,275	15,237
	工 学	17,019	17,986	19,193
	産 業	7,542	7,907	8,594
	芸 術	17,277	18,068	19,334
	語 学	3,819	3,936	3,721
	文 学	68,092	71,667	75,288
	児 童 書	64,115	67,227	72,163
	貸出文庫	47,948	49,556	49,047
	郷土資料	8,727	9,049	8,857
	逐次刊行物	44,252	43,425	31,980
	洋 書	1,507	1,511	1,465
	A V 資 料	7,002	6,718	6,428
貸出冊数(館外)	総 数	614,159 (35,492)	611,567 (38,835)	613,120 (36,979)
	総 記	5,853 (108)	5,705 (103)	5,977 (134)
	哲学・宗教	16,150 (451)	17,086 (354)	15,555 (213)
	歴史・地誌	29,228 (496)	31,245 (633)	30,147 (573)
	社会科学	33,956 (1,082)	33,592 (1,409)	36,871 (1,022)
	自然科学	26,749 (1,338)	27,160 (1,643)	28,182 (1,660)
	工 学	54,366 (2,782)	54,279 (3,213)	52,272 (2,950)
	産 業	16,429 (479)	15,808 (568)	15,093 (546)
	芸 術	54,430 (2,664)	52,625 (2,799)	48,731 (2,478)
	語 学	7,170 (119)	6,649 (186)	6,279 (169)
	文 学	196,979 (14,206)	200,658 (15,092)	206,059 (14,721)
	絵 本	88,129 (10,753)	84,952 (11,859)	89,239 (11,475)
	紙 芝 居	4,030 (339)	4,002 (339)	4,549 (286)
	逐次刊行物	28,624 (675)	29,015 (637)	28,097 (752)
	A V 資 料	52,066	48,791	46,069

※()の数値は、移動図書館及び団体貸出冊数。ただし館外貸出冊数には含めない。
(資料)甲府市立図書館調

16 市立図書館登録者数 (単位:人)

区分 / 年度	平成20年度	平成21年度	平成22年度
登録者数	92,858	96,139	99,671

(資料)甲府市立図書館調

17 市立図書館移動図書館(なでしこ号)及び団体貸出状況 (単位:冊)

区分 / 年度	平成20年度	平成21年度	平成22年度
移動図書館貸出冊数	19,617	21,819	20,760
団体貸出貸出冊数	15,875	17,016	16,219
団体数	23	23	23

(資料)甲府市立図書館調

18 県立図書館の所蔵資料数 (単位:点)

区分 / 年度	平成20年度	平成21年度	平成22年度	
総数	671,365	689,594	718,936	
図書	図書総数	486,900	497,453	519,191
	総記	22,285	22,925	23,388
	哲学・宗教	18,195	18,682	19,752
	歴史・地誌	56,653	58,426	62,128
	社会科学	99,131	103,062	107,218
	自然科学	34,061	35,130	36,638
	工学	31,181	32,598	34,458
	産業	26,590	27,940	29,434
	芸術	35,053	36,148	37,887
	語学	7,423	7,635	8,053
	文学	123,323	123,679	128,078
	漫画	507	547	576
	絵本	31,600	29,711	30,565
	紙芝居	898	970	1,016
その他(※1)	0	0	0	
逐次刊行物	148,317	155,860	163,258	
視聴覚資料	6,075	6,003	6,159	
特殊資料(※2)	30,073	30,278	30,328	

※1 図書のうち、その他とは、データベース入力をしていない資料をいう。

※2 特殊資料とは、図書、逐次刊行物、視聴覚資料以外の特殊な形態の資料(地図、フィルム、和装本等)をいう。

(資料)山梨県立図書館調

19 県立図書館利用数 (単位:人、点)

区分 / 年度	平成20年度	平成21年度	平成22年度	
入館者数	158,809	165,020	155,662	
貸出点数	総数	79,718	89,569	89,748
	個人	74,540	84,525	84,586
	団体	5,178	5,044	5,162

(資料)山梨県立図書館調

20 県立図書館ネットワーク事業の状況 (単位:館、冊)

区分 / 年度	平成20年度	平成21年度	平成22年度	
総合目録データベース加盟館数	55	55	55	
総合目録データベース登録冊数	4,036,733	4,176,293	4,255,538	
県立図書館相互貸借冊数	貸出	4,411	3,796	3,945
	借受	1,051	1,006	1,137

(資料)山梨県立図書館調

21 市内各種体育施設利用状況(平成22年度)

区 分	単位	学 校 施 設				計
		小 学 校	中 学 校	高 等 学 校	商 科 専 門 学 校	
校 庭	件数	4,096	5	—	—	4,101
	人数	189,521	520	—	—	190,041
体 育 館	件数	9,177	4,303	—	—	13,480
	人数	235,887	72,967	—	—	308,854
柔 剣 道 場	件数	—	1,333	—	—	1,333
	人数	—	25,133	—	—	25,133
そ の 他	件数	—	—	—	129	129
	人数	—	—	—	998	998
夜 間 照 明	件数	3,570	440	46	74	4,130
	人数	111,538	9,263	555	498	121,854
合 計	件数	16,843	6,081	46	203	23,173
	人数	536,946	107,883	555	1,496	646,880

区 分	単位	社会体育施設					計
		青 沼 テ ニ ス 場	青 葉 ス ポ ー ツ 広 場	東 下 条 ス ポ ー ツ 広 場	中 道 ス ポ ー ツ 広 場	古 関 ・ 梯 ス ポ ー ツ 公 園 広 場	
グラウンド	件数	—	596	156	137	64	953
	人数	—	19,802	10,386	14,839	2,626	47,653
野 球 場	件数	—	226	—	—	—	226
	人数	—	13,338	—	—	—	13,338
夜 間 照 明	件数	—	476	—	417	—	893
	人数	—	4,713	—	9,255	—	13,968
体 育 館	件数	—	—	—	31	—	31
	人数	—	—	—	2,556	—	2,556
テニス	件数	199	—	693	—	—	892
	人数	2,290	—	8,878	—	—	11,168
弓 道 場	件数	—	307	—	—	—	307
	人数	—	3,174	—	—	—	3,174
そ の 他	件数	—	—	—	—	—	0
	人数	—	—	—	—	—	0
合 計	件数	199	1,605	849	585	64	3,302
	人数	2,290	41,027	19,264	26,650	2,626	91,857

(資料)教育部生涯教育振興室スポーツ振興課調

22 緑が丘スポーツ公園利用状況(平成22年度)

区 分	野 球 場	球 技 場	庭 球 場	競 技 場	水 泳 場	合 計
件 数	236	936	2,433	1,340	11,449	16,394
人 数	18,416	24,083	23,411	33,090	11,512	110,512

(資料)教育部生涯教育振興室スポーツ振興課調

23 県立美術館観覧者状況(平成22年度)

(単位:日、人)

	常設展	特別展							
		愛のヴィクトリアンジュエリー展	池田龍雄展	くじらぐもからチックタックまで	フェリックス・ティオリエ写真展	小林一三の世界展	ひびきあう作品たち所蔵作品特集展	新収蔵品展	
開館日数	310	51	27	33	40	26	32	23	
個人観覧	一般	34,298	9,172	1,197	2,028	2,504	3,876	—	—
	大・高	2,877	905	169	115	195	107	—	—
	中・小	1,547	321	13	83	72	62	—	—
	計	38,722	10,398	1,379	2,226	2,771	4,045	—	—
団体観覧	一般	7,493	120	4	1,847	51	59	—	—
	大・高	3,201	0	0	183	334	32	—	—
	中・小	1,101	0	0	396	0	0	—	—
	計	11,795	120	4	2,426	385	91	—	—
無料観覧	48,469	8,506	2,065	5,843	2,251	11,075	—	—	
合計	98,986	19,024	3,448	10,495	5,407	15,211	4,722	2,816	
1日平均観覧者数	319	373	128	318	135	585	148	122	

参考 教育課程について
無料観覧の中には教育課程として入館している中・小生を含む。
その内訳は次のとおり。

(単位:人)

無料観覧 人数中の 教育課程 人数	常設展	特別展
		—
計	3,937	1,440

24 県立文学館観覧者状況(平成22年度)

(単位:日、人)

区分 / 種別	常設展	企画展			
		山崎方代展 右左口はわが帰る 村	くじらぐもから チックタックまで	井伏鱒二と飯田龍 太	
開館日数	309	50	33	61	
個人観覧	一般	608	550	3,680	644
	大・高	77	31	289	11
	中・小	23	17	464	7
	計	708	598	4,433	662
団体観覧	一般	1,002	0	111	20
	大・高	254	0	8	0
	中・小	17	0	10	0
	計	1,273	0	129	20
文学館・ 美術館 共通券	一般	2,296			
	大・高	538			
	中・小	343			
	計	3,177			
定期観覧券及び 4館共通観覧券	416	47	72	51	
教育課程(高校・半額)	495	0	0	108	
無料観覧	14,624	2,944	5,843	2,820	
合計	20,693	3,589	10,477	3,661	
1日平均観覧者数	67	72	317	60	

※ 中・小学生の教育課程での観覧者数は、無料観覧者数に含む。

※ 個人観覧者の入場者数は、文学館・美術館共通券での入場者を含まない。

(資料)山梨県立文学館調

25 県立科学館入館者状況(平成22年度)

(単位:日、人)

区分 / 種別	常設展	企画展	
		ハローをさがせ! おばけと科学の不 思議な学園	
開館日数	305	(43)	
入館者 (個人・団体・ 無料含む)	一般・大学生	56,190	
	高校生	1,405	
	中・小学生	54,179	
	幼児	24,854	
	天文事業参加者	1,919	
	計	138,547	(31,914)
	1日平均入館者数	454	(742)
学習利用(県 外含まない)	校数	(361)	
	入館者数	(18,428)	

※ ()の数字は、常設展の入館者数に含まれる。

※ 学習利用とは、保育園・保育所・幼稚園・小学校・中学校・高校が、授業・遠足などで利用する場合。

(資料)山梨県立科学館調

26 児童館・児童センター・幼児教育センター利用者状況

石田児童館				
区分 / 年度		平成20年度	平成21年度	平成22年度
放課後児童クラブ	日数	243	252	253
	人員	5,873	7,305	7,950
自由来館児童	日数	293	291	292
	人員	5,800	5,879	4,881
集団指導	日数	70	94	93
	人員	1,493	1,795	1,594
人員合計		13,166	14,979	14,425

朝気児童館				
区分 / 年度		平成20年度	平成21年度	平成22年度
放課後児童クラブ	日数	243	252	253
	人員	9,596	4,012	2,900
自由来館児童	日数	293	291	292
	人員	5,946	5,521	5,880
集団指導	日数	93	96	106
	人員	3,839	3,428	3,024
人員合計		19,381	12,961	11,804

北新児童センター				
区分 / 年度		平成20年度	平成21年度	平成22年度
放課後児童クラブ	日数	243	252	253
	人員	4,908	5,869	5,405
自由来館児童	日数	293	291	292
	人員	11,689	9,939	6,383
集団指導	日数	71	76	87
	人員	1,664	1,935	1,781
人員合計		18,261	17,743	13,569

西部児童センター				
区分 / 年度		平成20年度	平成21年度	平成22年度
放課後児童クラブ	日数	243	252	253
	人員	10,994	11,886	12,283
自由来館児童	日数	293	291	292
	人員	9,660	7,221	7,118
集団指導	日数	85	85	91
	人員	2,839	2,205	2,342
人員合計		23,493	21,312	21,743

中道北児童館				
区分 / 年度		平成20年度	平成21年度	平成22年度
放課後児童クラブ	日数	243	252	253
	人員	3,964	3,692	5,288
自由来館児童	日数	293	291	292
	人員	8,201	7,576	7,967
集団指導	日数	50	44	100
	人員	1,396	1,441	2,152
人員合計		13,561	12,709	15,407

中道南児童館				
区分 / 年度		平成20年度	平成21年度	平成22年度
放課後児童クラブ	日数	243	252	253
	人員	2,534	2,460	2,677
自由来館児童	日数	293	291	292
	人員	5,754	5,636	6,181
集団指導	日数	65	220	143
	人員	1,490	1,564	1,792
人員合計		9,778	9,660	10,650

中央部幼児教育センター				
区分 / 年度		平成20年度	平成21年度	平成22年度
来館者数	子ども	24,458	11,042	11,358
	大人	22,052	9,507	10,678
	計	46,510	20,549	22,036

中道つどいの広場				
区分 / 年度		平成20年度	平成21年度	平成22年度
来館者数	子ども	-	3,747	4,071
	大人	-	2,903	3,464
	計	-	6,650	7,535

北部幼児教育センター				
区分 / 年度		平成20年度	平成21年度	平成22年度
来館者数	子ども	11,469	12,964	14,450
	大人	10,787	11,161	12,684
	計	22,256	24,125	27,134

※中道つどいの広場は平成21年4月開所
 (資料)福祉部子育て支援室児童保育課・児童育成課調

27 公民館利用者状況

中 央 公 民 館				
区 分 / 年 度		平成20年度	平成21年度	平成22年度
社会教育関係団体	件数	1,802	1,702	1,473
	人員	23,376	22,974	19,752
その他の利用団体	件数	2,879	2,921	3,311
	人員	33,599	38,657	45,091
計	件数	4,681	4,623	4,784
	人員	56,975	61,631	64,843

遊 亀 公 民 館				
区 分 / 年 度		平成20年度	平成21年度	平成22年度
社会教育関係団体	件数	920	920	1,172
	人員	24,375	20,027	18,887
その他の利用団体	件数	854	951	1,358
	人員	31,055	27,813	32,089
計	件数	1,774	1,871	2,530
	人員	55,430	47,840	50,976

北 公 民 館				
区 分 / 年 度		平成20年度	平成21年度	平成22年度
社会教育関係団体	件数	1,539	1,409	1,441
	人員	26,128	23,040	25,631
その他の利用団体	件数	3,085	3,012	3,452
	人員	46,082	44,239	52,081
計	件数	4,624	4,421	4,893
	人員	72,210	67,279	77,712

社 会 教 育 セ ン タ ー				
区 分 / 年 度		平成20年度	平成21年度	平成22年度
社会教育関係団体	件数	1,113	1,115	1,130
	人員	17,533	17,759	17,320
その他の利用団体	件数	986	1,041	1,296
	人員	19,512	20,814	26,606
計	件数	2,099	2,156	2,426
	人員	37,045	38,573	43,926

南 西 公 民 館				
区 分 / 年 度		平成20年度	平成21年度	平成22年度
社会教育関係団体	件数	1,170	1,188	1,098
	人員	17,502	17,293	16,246
その他の利用団体	件数	1,367	1,455	1,618
	人員	16,474	19,045	19,810
計	件数	2,537	2,643	2,716
	人員	33,976	36,338	36,056

東 公 民 館				
区 分 / 年 度		平成20年度	平成21年度	平成22年度
社会教育関係団体	件数	1,263	1,227	1,265
	人員	20,960	18,840	17,343
その他の利用団体	件数	1,533	1,637	1,526
	人員	25,102	26,892	22,791
計	件数	2,796	2,864	2,791
	人員	46,062	45,732	40,134

北 東 公 民 館				
区 分 / 年 度		平成20年度	平成21年度	平成22年度
社会教育関係団体	件数	1,587	1,625	1,761
	人員	16,042	16,175	17,396
その他の利用団体	件数	1,327	1,325	1,485
	人員	15,302	16,382	16,889
計	件数	2,914	2,950	3,246
	人員	31,344	32,557	34,285

南 公 民 館				
区 分 / 年 度		平成20年度	平成21年度	平成22年度
社会教育関係団体	件数	739	662	706
	人員	13,881	13,126	15,525
その他の利用団体	件数	1,028	981	1,365
	人員	27,103	27,111	44,823
計	件数	1,767	1,643	2,071
	人員	40,984	40,237	60,348

西 公 民 館				
区 分 / 年 度		平成20年度	平成21年度	平成22年度
社会教育関係団体	件数	1,688	1,432	1,535
	人員	21,908	22,609	25,338
その他の利用団体	件数	2,556	2,035	2,114
	人員	35,387	40,560	38,945
計	件数	4,244	3,467	3,649
	人員	57,295	63,169	64,283

中 道 公 民 館				
区 分 / 年 度		平成20年度	平成21年度	平成22年度
社会教育関係団体	件数	289	324	323
	人員	3,481	4,361	4,455
その他の利用団体	件数	102	97	127
	人員	2,758	2,900	2,751
計	件数	391	421	450
	人員	6,239	7,261	7,206

※その他の利用団体とは、公共団体、自治会、有料団体、個人を表す。

(資料)教育部生涯教育振興室生涯学習課調

28 甲府市総合市民会館利用状況

月別 / 施設	山の都アリーナ				芸術ホール		格技場		
	スポーツ		スポーツ以外		件数	利用者数	件数	利用者数	
	件数	利用者数	件数	利用者数					
平成20年度合計	1,204	16,991	78	32,080	245	66,805	495	18,751	
平成21年度合計	1,347	15,008	97	30,196	245	70,261	485	17,514	
平成22年度	合計	1,462	18,517	99	29,574	243	62,893	507	17,118
	4月	171	2,190	4	352	17	3,820	38	1,299
	5月	154	1,749	4	527	14	4,121	38	1,368
	6月	154	2,017	8	1,265	22	6,643	49	1,472
	7月	132	1,520	11	1,905	26	4,853	43	1,430
	8月	104	1,256	8	3,260	16	3,510	39	1,165
	9月	129	1,438	11	2,935	21	5,530	49	1,542
	10月	87	993	20	4,720	32	3,625	47	1,770
	11月	117	1,704	7	4,700	23	7,810	36	1,320
	12月	103	1,295	5	2,850	27	8,590	40	1,207
	1月	87	1,133	8	3,110	11	3,535	41	1,142
	2月	116	1,893	4	630	20	6,371	48	1,826
	3月	108	1,329	9	3,320	14	4,485	39	1,577

月別 / 施設	練習室		大会議室等		合計		
	件数	利用者数	件数	利用者数	件数	利用者数	
平成20年度合計	183	5,141	2,349	136,653	4,554	276,421	
平成21年度合計	225	7,110	2,082	132,226	4,481	272,315	
平成22年度	合計	204	6,086	1,659	117,015	4,174	251,203
	4月	9	340	147	8,744	386	16,745
	5月	12	358	150	9,506	372	17,629
	6月	14	445	155	8,441	402	20,283
	7月	16	525	163	9,327	391	19,560
	8月	19	650	130	7,942	316	17,783
	9月	18	600	145	11,563	373	23,608
	10月	24	680	153	12,279	363	24,067
	11月	24	714	142	9,266	349	25,514
	12月	19	560	116	9,285	310	23,787
	1月	17	408	110	7,798	274	17,126
	2月	20	451	133	12,222	341	23,393
	3月	12	355	115	10,642	297	21,708

(資料)甲府市総合市民会館調

29 甲府市内の文化財一覧①

(単位:件)

区分 / 指定別	国指定	県指定	市指定	計
建造物	7	4	8	19
彫刻	4	10	18	32
絵画	4	8	6	18
書跡	0	7	9	16
工芸品	1	10	4	15
考古資料	2	13	2	17
歴史資料	0	1	2	3
史跡	3	5	10	18
名勝	1	1	0	2
天然記念物	4	6	10	20
無形民俗	1	1	3	5
有形民俗	0	2	4	6
計	27	68	76	171

国登録文化財	建築物	土木構造物	計
	8	5	13

※平成23年12月1日現在

(資料)教育部生涯教育振興室文化振興課調

甲府市内の文化財一覧②

番号	種別	名称	所在地	所有者・管理者	指定年月日
1	建・国	東光寺仏殿	東光寺3丁目7-37	東光寺	昭和2年4月25日
2	建・国	穴切大神社本殿付棟札	宝2丁目8-5	穴切大神社	昭和10年5月13日
3	建・国	塩沢寺地蔵堂	湯村3丁目17-2	塩沢寺	昭和24年2月18日
4	建・国	善光寺本堂付厨子・棟札	善光寺3丁目36-1	善光寺	昭和30年6月22日
5	建・国	善光寺山門付棟札	善光寺3丁目36-1	善光寺	昭和30年6月22日
6	建・国	旧睦沢学校校舎	北口2丁目2-1	甲府市	昭和42年6月15日
7	建・県	塩沢寺無縫塔	湯村3丁目17-2	塩沢寺	昭和46年4月8日
8	建・県	旧吉祥院八面石幢	北口3丁目3-24	個人蔵	昭和61年3月19日
9	建・県	立本寺本堂	池田2丁目15-19	立本寺	昭和63年5月12日
10	建・県	高室家住宅	高室町754	個人蔵	平成17年5月2日
11	建・県	山梨県庁舎別館(旧本館)及び県議会議事堂	丸の内1丁目6-1	山梨県	平成21年12月24日
12	建・市	法泉寺の経蔵及び内部の輪蔵付鉄眼版一切経	和田町2595	法泉寺	昭和56年3月10日
13	建・市	法泉寺鐘樓門	和田町2595	法泉寺	昭和59年5月12日
14	建・市	石川家住宅	城東5丁目3-5	個人蔵	昭和54年8月14日
15	建・市	大泉寺総門	古府中町5015	大泉寺	平成5年9月1日
16	建・市	穴切大神社随神門付棟札	宝2丁目8-5	穴切大神社	平成13年3月30日
17	建・市	住吉神社本殿	住吉1-13-10	住吉神社	平成19年6月30日
18	建・市	佐久神社本殿	下向山892	佐久神社	平成19年6月30日
19	建・市	永泰寺釈迦堂	古関町1555	永泰寺	平成20年8月29日
20	彫・国	木造阿弥陀如来及両脇侍像	善光寺3丁目36-1	善光寺	明治39年9月6日
21	彫・国	木造阿弥陀如来及両脇侍像	善光寺3丁目36-1	善光寺	明治39年9月6日
22	彫・国	木造聖徳太子立像	小瀬町406	仁勝寺	昭和4年4月6日
23	彫・国	銅造阿弥陀如来及両脇侍立像	善光寺3丁目36-1	善光寺	昭和48年6月6日
24	彫・県	木造十一面観音立像	山宮町3314	青松院	昭和34年2月9日
25	彫・県	石造地蔵菩薩坐像	湯村3丁目17-2	塩沢寺	昭和35年11月9日
26	彫・県	木造薬師十二神将像	東光寺3丁目7-37	東光寺	昭和54年2月8日
27	彫・県	木造薬師如来坐像	東光寺3丁目7-37	東光寺	昭和54年2月8日
28	彫・県	木造源頼朝坐像	善光寺3丁目36-1	善光寺	昭和54年12月28日
29	彫・県	銅造観世音菩薩立像	丸の内1丁目18-1	甲府市	平成8年2月19日
30	彫・県	木造釈迦如来坐像	桜井町953	東禅寺	平成16年11月29日
31	彫・県	木造釈迦如来坐像	心経寺町1200	安国寺	昭和39年11月29日
32	彫・県	木造役行者及び二鬼像	右左口町4104	円楽寺	昭和39年11月29日
33	彫・県	木造釈迦如来坐像	古関町1555	永泰寺	昭和35年11月7日
34	彫・市	法泉寺夢窓国師坐像	和田町2595	法泉寺	昭和55年2月12日
35	彫・市	法泉寺釈迦如来坐像	和田町2595	法泉寺	昭和55年2月12日
36	彫・市	木造不動明王立像	山宮町3314	青松院	昭和59年5月12日
37	彫・市	木造釈迦如来坐像	下積翠寺町108	長宝寺	昭和62年3月31日
38	彫・市	木造夢窓国師坐像	後屋町568	勝善寺	昭和62年3月31日
39	彫・市	木造釈迦如来坐像	後屋町568	勝善寺	平成3年3月29日
40	彫・市	木造阿弥陀如来立像	国母1丁目11-8	清泰寺	平成3年3月29日
41	彫・市	木造地蔵菩薩立像	桜井町999	逍遙院	平成3年3月29日
42	彫・市	福王寺仏像群	上町1237	福王寺	平成3年3月29日
43	彫・市	木造源実朝坐像	善光寺3丁目36-1	善光寺	平成9年11月27日
44	彫・市	木造本田善光坐像	善光寺3丁目36-1	善光寺	平成9年11月27日
45	彫・市	木造本田善光夫人坐像	善光寺3丁目36-1	善光寺	平成9年11月27日
46	彫・市	木造法然上人坐像	善光寺3丁目36-1	善光寺	平成9年11月27日
47	彫・市	木造蓮生法師坐像	善光寺3丁目36-1	善光寺	平成9年11月27日
48	彫・市	木造玄和居士坐像	善光寺3丁目36-1	善光寺	平成9年11月27日
49	彫・市	宇波刀神社神像群	宮原町1265	宇波刀神社	平成13年3月30日
50	彫・市	木造薬師如来立像	善光寺3丁目36-1	善光寺	平成20年8月29日

51	彫・市	敬泉寺木造十一面観音立像	右左口町64	敬泉寺	平成21年6月15日
52	絵・国	絹本着色武田信虎夫人像	愛宕町208	長禅寺	明治38年4月4日
53	絵・国	絹本着色武田信虎像	古府中町5015	大泉寺	昭和10年4月30日
54	絵・国	絹本墨画松梅図	古府中町5015	大泉寺	昭和30年6月22日
55	絵・国	絹本着色釈迦三尊十八羅漢図	太田町5-16	一蓮寺	平成22年6月29日
56	絵・県	絹本着色浄土曼荼羅図	善光寺3丁目36-1	善光寺	昭和35年11月7日
57	絵・県	紙本着色渡唐天神像	愛宕町208	長禅寺	昭和40年8月19日
58	絵・県	紙本着色渡唐天神像	太田町5-16	一蓮寺	昭和40年8月19日
59	絵・県	絹本着色雪田和尚画像	塚原町828	恵運院	昭和47年8月7日
60	絵・県	絹本着色柳沢吉保像	太田町5-16	一蓮寺	平成9年12月15日
61	絵・県	絹本着色善光寺如来絵伝	善光寺3丁目36-1	善光寺	平成10年6月8日
62	絵・県	絹本着色束帯天神像	太田町5-16	一蓮寺	平成11年3月2日
63	絵・県	絹本著名柿本人麻呂像	太田町5-16	一蓮寺	平成11年3月2日
64	絵・市	紙本着色鉄山禅師画像	国母4丁目17-15	義雲院	昭和61年3月13日
65	絵・市	絹本墨画不動明王図	太田町5-16	一蓮寺	平成5年9月1日
66	絵・市	絹本着色阿弥陀三尊来迎図	太田町5-16	一蓮寺	平成5年9月1日
67	絵・市	絹本着色阿弥陀三尊来迎図	太田町5-16	一蓮寺	平成5年9月1日
68	絵・市	絹本紺地金泥阿弥陀三尊像	城東1丁目13-1	天尊鉢寺	平成9年11月27日
69	絵・市	麻布朱地著色地藏十王図	善光寺3丁目36-1	善光寺	平成9年11月27日
70	書・県	坂田家文書	大和町7-1	個人蔵	昭和33年6月19日
71	書・県	蘭溪道隆書簡	東光寺3丁目7-37	東光寺	昭和48年7月12日
72	書・県	大泉寺文書	古府中町5015	大泉寺	昭和55年9月18日
73	書・県	祇園寺文書	古府中町1481-2	個人蔵	昭和56年3月12日
74	書・県	一蓮寺過去帳	太田町5-16	一蓮寺	昭和58年12月26日
75	書・県	紙本墨書「獬狗経」	富士見1丁目14-20	個人蔵	昭和63年5月12日
76	書・県	鉄山宗純印可関係史料二通	国母4丁目17-15	義雲院	平成9年6月12日
77	書・市	武田信玄和漢連句	上積翠寺町984	積翠寺	昭和46年10月8日
78	書・市	紺紙金泥法華経	古府中町5015	大泉寺	昭和52年3月24日
79	書・市	法泉寺古文書	和田町2595	法泉寺	昭和55年2月12日
80	書・市	旧荒川村「当村地名明細帳」一冊付荒川組地籍図等十点	荒川1丁目8-5	個人蔵	昭和56年3月10日
81	書・市	恵運院文書	塚原町828	恵運院	昭和60年5月14日
82	書・市	紙本墨書日蓮書状	若松町6-8	信立寺	昭和61年3月13日
83	書・市	逍遙院文書	桜井町999	逍遙院	昭和62年3月31日
84	書・市	紺紙金泥法華経	武田1丁目4-34	法華寺	平成8年2月14日
85	書・市	円光院文書	岩窪町500	円光院	平成元年4月12日
86	工・国	太刀銘一	古府中町2611	武田神社	大正10年4月30日
87	工・県	武具散蒔絵鼓胴	御岳町2347	金桜神社	昭和42年8月7日
88	工・県	住吉蒔絵手箱	御岳町2347	金桜神社	昭和42年8月7日
89	工・県	筏散蒔絵鼓胴	御岳町2347	金桜神社	昭和42年8月7日
90	工・県	能面	御岳町2347	金桜神社	昭和42年8月7日
91	工・県	家紋散蒔絵手箱	御岳町2347	金桜神社	昭和42年8月7日
92	工・県	刀折返銘久宗	中央4丁目11-8	個人蔵	昭和44年11月20日
93	工・県	刀銘栗田口近江守忠綱	古府中町961	個人蔵	昭和44年11月20日
94	工・県	善光寺銅鐘	善光寺3丁目36-1	善光寺	昭和54年1月24日
95	工・県	脇差銘一徳斎助則	伊勢4丁目5-8	個人蔵	昭和55年9月18日
96	工・県	金銅金具装筈	古府中町5015	大泉寺	昭和63年5月12日
97	工・市	八ノ宮良純親王墨跡及び硯箱・煙草盆	上積翠寺町984	積翠寺	昭和46年10月8日
98	工・市	円光院天目茶碗・赤絵碗	岩窪町500	円光院	平成元年4月12日
99	工・市	打敷	岩窪町500	円光院	平成元年4月12日
100	工・市	木造厨子入刀八毘沙門天像及び勝軍地藏像	岩窪町500	円光院	平成元年4月12日

101	考・国	深鉢形土器1点	下曽根町923	山梨県立博物館	昭和63年6月6日
102	考・国	一の沢遺跡出土品167点	下曽根町923	山梨県立博物館	平成11年6月7日
103	考・県	塩沢寺弥陀種子板碑	湯村3丁目17-2	塩沢寺	昭和40年7月13日
104	考・県	大坪遺跡出土刻書土器	丸の内1丁目18-1	甲府市	平成14年7月4日
105	考・県	銚子塚古墳出土埴輪3点	下曽根町923	山梨県立博物館	平成8年5月2日
106	考・県	木製農具、木製剣、皮綴部材	下曽根町923	山梨県立博物館	平成8年11月7日
107	考・県	立石遺跡出土品14点	下曽根町923	山梨県立博物館	平成9年6月12日
108	考・県	丘の公園第二遺跡出土品161点	下曽根町923	山梨県立博物館	平成9年6月12日
109	考・県	丘の公園14番ホール遺跡出土品40点	下曽根町923	山梨県立博物館	平成9年6月12日
110	考・県	稲荷塚古墳出土、銅鏡、象嵌太刀等出土品一式190点	下曽根町923	山梨県立博物館	平成14年7月4日
111	考・県	容器型土偶2点	下曽根町923	山梨県立博物館	平成15年5月1日
112	考・県	平林二号墳出土品492点	下曽根町923	山梨県立博物館	平成16年5月6日
113	考・県	大師東丹保遺跡網代1点	下曽根町923	山梨県立博物館	平成17年12月26日
114	考・県	甲府城跡出土飾瓦	下曽根町923	山梨県立博物館	平成22年3月31日
115	考・県	甲府城跡出土遺物	下曽根町923	山梨県立博物館	平成23年9月1日
116	考・市	外中代遺跡出土暗文絵画土器	丸の内1丁目18-1	甲府市	平成8年2月14日
117	考・市	円楽寺経筒附泥塔	右左口町4104	円楽寺	平成21年1月22日
118	歴・県	右左口区有文書及び関連資料	右左口町	宿区	平成14年7月4日
119	歴・市	廃般舟院墓石群外出土品一式	太田町5-16	一蓮寺	昭和57年3月9日
120	歴・市	旧古府中村日影組村絵図	古府中町3166	個人蔵	昭和56年3月10日
121	史・国	武田氏館跡	古府中町・大手3丁目・及び屋形3丁目	甲府市	昭和13年5月30日
122	史・国	銚子塚古墳附丸山塚古墳	下曽根町	山梨県	昭和5年2月28日
123	史・国	要害山	上積翠寺町	甲府市	平成3年3月30日
124	史・県	武田信虎の墓	古府中町5015	大泉寺	昭和35年11月7日
125	史・県	旧甲府城愛宕町石切場跡	愛宕町85番2、86番	財務省関東財務局	平成21年11月12日
126	史・県	武田晴信室三条氏墓	岩窪町500	円光院	昭和42年8月7日
127	史・県	加牟那塚	千塚3丁目2280	山梨県	昭和43年2月8日
128	史・県	甲府城跡	丸の内1丁目5-1	山梨県	昭和43年12月1日
129	史・市	源有雅の墓	小瀬町99	小瀬町自治会	昭和48年4月1日
130	史・市	穴塚	荒川2丁目13	甲府市	昭和55年8月8日
131	史・市	武田信武之墓	和田町2595	法泉寺	昭和56年3月10日
132	史・市	武田勝頼之墓	和田町2595	法泉寺	昭和56年3月10日
133	史・市	加藤光泰の墓	善光寺3丁目36-1	善光寺	昭和62年3月31日
134	史・市	河尻塚	岩窪町268	武田神社	昭和62年3月31日
135	史・市	横根・桜井積石塚古墳群	横根町・桜井町	逍遙院他	平成11年7月21日
136	史・市	万寿森古墳	湯村3丁目462-2他	武蔵野興業株式会社	平成16年8月19日
137	史・市	湯村山城跡	湯村3丁目497他	山梨県・武蔵野興業株式会社	平成16年8月19日
138	史・市	天神山古墳	下向山町4060ほか	個人	平成21年3月25日
139	特名国	御岳昇仙峽	猪狩町他	山梨県	昭和28年3月31日
140	名・県	東光寺庭園	東光寺3丁目7-37	東光寺	昭和54年3月31日
141	特天国	カモシカ		山梨県	昭和9年5月1日
142	天・国	甲斐犬		山梨県	昭和9年1月22日
143	天・国	燕岩岩脈	御岳町3285-1	甲府市	昭和9年12月28日
144	天・国	ヤマネ		山梨県	昭和50年6月26日
145	天・県	塩部寿のフジ	緑が丘2丁目8-1	山梨県	昭和33年6月19日
146	天・県	岩窪のヤツブサウメ	岩窪町246		昭和34年2月9日
147	天・県	塩沢寺の舞鶴のマツ	湯村3丁目17-2	塩沢寺	昭和40年5月13日
148	天・県	水晶峠のヒカリゴケ洞穴	御岳町室の平3290	甲府市	昭和38年9月9日
149	天・県	慈恩寺のフジ	大津町1322	慈恩寺	昭和62年1月21日

150	天・県	リニア高川トンネル産出新第三紀化石十五種三十七点	丸の内1丁目6番1号	山梨県	平成6年11月7日
151	天・市	玄法院のイチョウ	天神町2-18	玄法院	昭和42年4月11日
152	天・市	西下条のシダレイチョウ	西下条町734	個人蔵	昭和42年4月11日
153	天・市	上石田のサイカチ	上石田1丁目	上石田北部自治会	昭和44年2月14日
154	天・市	東光寺町稲荷神社のサカキ	東光寺町2153	東光寺西部自治会	昭和44年3月11日
155	天・市	金桜神社のスギ群	御岳町2347	金桜神社	昭和52年3月1日
156	天・市	下今井のヒイラギ	下今井町745	個人蔵	昭和42年11月14日
157	天・市	塩沢寺のシラカシ林	湯村3丁目17-2	塩沢寺	昭和62年3月31日
158	天・市	カワセミ	市内一円	甲府市	昭和61年3月13日
159	天・市	円楽寺のイチョウ	右左口町4104	円楽寺	平成19年6月30日
160	天・市	王子権現のシダレザクラ	右左口町3239	王子権現	平成19年6月30日
161	民無国	天津司の舞	小瀬町・下鍛冶屋町	天津司の舞保存会	昭和51年3月26日
162	民無県	黒平の能三番	黒平町	黒平の能三番保存会	昭和35年11月7日
163	民無市	甲府囃子	中央2丁目	甲府囃子保存会	昭和40年7月13日
164	民無市	金桜神社大々神楽付面と衣裳	御岳町2347	金桜神社大々神楽保存会	昭和57年3月9日
165	民無市	甲府町火消し	甲府市	甲府市消防記念会	昭和63年6月17日
166	民有県	山城の七天神	上今井町	個人蔵	昭和35年11月7日
167	民有県	右左口人形及び関連衣裳	右左口町	宿区	昭和40年7月13日
168	民有市	国玉の農ごよみ絵屏風	国玉町1164	個人蔵	昭和50年8月12日
169	民有市	武田道遙軒位牌	桜井町999	道遙院	昭和52年3月24日
170	民有市	国母稲積地蔵立像	国母8丁目12-27	国母8丁目東部自治会	昭和54年4月9日
171	民有市	法泉寺石造井戸側	和田町2595	法泉寺	昭和55年2月12日
172	国登録	甲府法人会館	中央4丁目12-21	甲府法人会	平成8年12月20日
173	国登録	平瀬浄水場旧濾過地整水井	平瀬町437-3	甲府市水道事業管理者	平成9年7月15日
174	国登録	平瀬水源旧事務所(水交庵)	平瀬町437-3	甲府市水道事業管理者	平成9年12月12日
175	国登録	平瀬浄水場旧取水口門部	平瀬町437-3	甲府市水道事業管理者	平成10年9月2日
176	国登録	平瀬浄水場旧片山隧道下口	羽黒町梨の木1715	甲府市水道事業管理者	平成10年9月2日
177	国登録	平瀬浄水場旧片山隧道上口	平瀬町2903	甲府市水道事業管理者	平成10年10月9日
178	国登録	平瀬浄水場第2隧道上口	平瀬町	甲府市水道事業管理者	平成11年8月23日
179	国登録	旧富岡敬明家住宅	善光寺町3135	個人蔵	平成12年5月17日
180	国登録	旧富岡敬明家住宅蔵	善光寺町3135	個人蔵	平成15年3月18日
181	国登録	旧富岡敬明家住宅厩	善光寺町3135	個人蔵	平成15年3月18日
182	国登録	旧富岡敬明家住宅石壘	善光寺町3135	個人蔵	平成15年3月18日
183	国登録	旧上九一色郵便局	古閑町3306	個人蔵	平成8年12月20日
184	国登録	山梨大学赤レンガ倉庫	北新1丁目	山梨大学	平成18年11月9日

※平成23年12月1日現在

(資料)教育部生涯教育振興室文化振興課調

1 1 勞 働

1 一般職業紹介状況(甲府公共職業安定所管内)

区分 / 年度		単位	平成20年度	平成21年度	平成22年度
求職者数	有効求職者数 (A)	人	105,380	134,410	112,480
			(27,784)	(33,937)	(32,364)
	新規求職者数 (B)	人	27,734	29,781	26,467
			(7,249)	(8,259)	(8,079)
求人数	有効求人数 (C)	人	79,296	60,456	62,517
			(26,961)	(20,926)	(22,019)
	新規求人数		28,971	24,387	24,341
			(10,378)	(8,714)	(9,096)
充足数		人	6,784	7,922	7,754
			(2,493)	(3,029)	(2,957)
就職者数 (D)		件	6,229	7,267	6,961
			(2,247)	(2,749)	(2,655)
有効求人倍率 (C/A)		%	0.75	0.45	0.56
			(0.97)	(0.62)	(0.68)
新規就職率 (D/B×100)		%	22.5	24.4	26.3
			(31.0)	(33.3)	(32.9)

※()内は、パートの内数である。

(資料)甲府公共職業安定所調

2 雇用保険給付取扱状況

(単位:件、人、千円)

年度月別／項目	1 離職票提出件数	2 受給資格決定件数	3 初回受給者数
平成20年度	8,435	7,951	6,364
平成21年度	7,999	7,905	7,581
平成22年度	6,492	6,036	5,155
4月	1,074	875	383
5月	589	595	628
6月	574	504	487
7月	487	506	523
8月	463	446	429
9月	456	452	394
10月	560	491	353
11月	429	415	408
12月	355	329	380
1月	487	483	294
2月	476	428	433
3月	542	512	443

年度月別／項目	4 受給者実人員	5 失業給付総支給額
平成20年度	24,639	3,672,198
平成21年度	37,910	6,128,038
平成22年度	24,538	3,853,815
4月	2,050	347,019
5月	2,200	340,489
6月	2,217	367,586
7月	2,294	371,154
8月	2,305	353,016
9月	2,142	345,256
10月	1,999	311,683
11月	1,995	303,753
12月	1,923	292,710
1月	1,789	273,865
2月	1,788	254,548
3月	1,836	292,736

(資料)甲府公共職業安定所調

3 甲府市シルバー人材センター活動状況(平成22年度)

(単位:件、人)

職種 / 区分	申込件数	受注件数	就業実人員	就業延人員	会員数
専門技術	11	11	/	855	40
事務整理	327	327		1,116	50
管理監視	58	58		10,165	72
折衝外交	9	9		117	8
技能	2,503	2,503		7,367	151
一般作業	2,102	2,102		27,266	227
サ－ビス	235	235		5,939	81
その他	1	1		0(材料費のみ)	7
計	5,246	5,246	535	52,825	636

(資料)(社)甲府市シルバー人材センター調

4 甲府市シルバー人材センター会員状況(平成22年度)

(単位:人)

年齢別 / 区分	入会動機				
	社会的 (奉仕的)	健康的	経済的	その他	計
60歳未満	0	0	0	0	0
60歳～64歳	33	15	17	0	65
65歳～69歳	83	72	38	3	196
70歳～74歳	73	105	44	4	226
75歳～79歳	24	62	13	8	107
80歳以上	12	19	3	1	35
計	225	273	115	16	629

(資料)(社)甲府市シルバー人材センター調

5 市内の労働組合数の状況

産業分類別 / 年	平成20年 (H20.6.30現在)	平成21年 (H21.6.30現在)	平成22年 (H22.6.30現在)
農業・林業・漁業	3	3	3
鉱業・採石業・砂利採取業	0	0	0
建設業	9	8	8
製造業	11	12	13
電気・ガス・熱供給・水道業	3	3	3
情報通信業	11	11	11
運輸業・郵便業	25	24	25
卸売業・小売業	21	20	18
金融・保険業	23	20	19
不動産業	0	1	1
飲食店・宿泊業	1	1	1
医療・福祉	14	14	13
教育・学習支援業	12	12	12
複合サービス事業	2	2	2
学術研究,専門・技術サービス業・生活関連サービス業,娯楽業・サービス業(他に分類されないもの)	13	13	14
公務	13	14	14
分類不能の産業	2	2	2
合計	163	160	159

(資料)山梨県商工労働部労働雇用課調(労働組合基礎調査)

1 2 建設・都市開発

1 道路の状況

項目 / 区分	単位	市道
実延長	m	670,362.7
改良済	m	448,181.8
未改良	m	222,180.9
舗装済	m	633,136.0
未舗装	m	37,226.7
改良率	%	66.86
舗装率	%	94.45

※ 平成23年3月31日現在

(資料) 都市建設部都市基盤整備室道路河川課調

2 橋りょうの状況

種別 / 区分	市道	
	橋数	延長(m)
鋼橋	100	2,332.3
PC橋	104	1,736.9
RC橋	367	1,516.7
石橋	0	0.0
木橋	8	52.9
合計	579	5,638.8

※ 平成23年3月31日現在

(資料) 都市建設部都市基盤整備室道路河川課調

3 河川の現況

河川名	単位	一級河川	砂防指定地区河川	普通河川
河川数	-	52	84	162
延長	m	148,700	68,080	175,384

※ 平成23年3月31日現在

(資料) 都市建設部都市基盤整備室道路河川課調

4 甲府都市計画区域用途別指定地域

区域別 / 種別		単位	第1種低層住居専用地域	第2種低層住居専用地域	第1種中高層住居専用地域	第2種中高層住居専用地域	第1種住居地域
甲府都市計画区域	面積	ha	658.0	159.9	1,347.0	225.2	1,421.0
	比率	%	11.9	2.9	24.4	4.1	25.7
うち甲府市分	面積	ha	392.0	8.9	879.0	118.0	716.0
	比率	%	12.7	0.3	28.5	3.8	23.3

区域別 / 種別		単位	第2種住居地域	準住居地域	近隣商業地域	商業地域	準工業地域
甲府都市計画区域	面積	ha	251.7	162.7	99.6	280.3	436.3
	比率	%	4.6	2.9	1.8	5.1	7.9
うち甲府市分	面積	ha	156.0	97.0	68.6	272.0	221.0
	比率	%	5.1	3.2	2.2	8.8	7.2

区域別 / 種別		単位	工業地域	工業専用地域	計
甲府都市計画区域	面積	ha	185.9	294.0	5,521.6
	比率	%	3.4	5.3	100.0
うち甲府市分	面積	ha	59.0	91.0	3,078.5
	比率	%	1.9	3.0	100.0

※ 平成23年4月1日現在

(資料) 都市建設部計画指導室都市計画課調

5 都市計画決定一覧

区 分	決 定 事 項	
	面 積 (ha)	
都市計画区域		9,323.0
	(うち甲府都市計画区域)	7,862.0
	(うち笛吹川都市計画区域)	1,461.0
市街化区域		3,190.0
市街化調整区域		4,672.0
用途地域		3,078.5
特別用途地区		221.0
高度利用地区	3カ所	6.2
防火地域		60.0
準防火地域		197.0
風致地区	6カ所	644.2
市街地再開発促進区域	2カ所	2.9
道 路	39路線 *	116,240.0
公 園	39カ所	206.64
緑 地	1カ所	48.7
墓 園	1カ所	76.7
公共下水道	汚水処理区域	4,427.0
公共下水道	雨水排水区域	3,415.0
下水処理場	1カ所	15.6
ごみ処理場	1カ所	5.8
汚物処理場	1カ所	3.2
都市河川	5河川 *	19,040.0
市 場	1カ所	18.1
火 葬 場	1カ所	2.99
一団地の住宅施設	1カ所	5.4
土地区画整理事業	14カ所	280.2
	(うち都市計画事業) 9ヶ所	238.0
	(うち非都市計画事業) 5ヶ所	42.2
工業団地造成事業	2カ所	141.3
地 区 計 画	4カ所	119.9
市街地再開発事業	2カ所	1.0

※ *印の単位はm(メートル)

※ 平成23年4月1日現在

(資料) 都市建設部計画指導室都市計画課調

6 土地区画整理事業状況

事業名 / 区分	事業主体	面積(ha)	施行年度	施行状況
甲府都市計画戦災復興 土地区画整理事業	甲府市長	54.73	昭和22～昭和44	施行済
甲府都市計画泉町土地区画整理事業	甲府市	20.62	昭和36～昭和55	施行済
甲府都市計画南西地区 土地区画整理事業	甲府市	63.67	昭和41～昭和47	施行済
甲府市堀之内土地区画整理事業	組合	23.25	昭和56～昭和57	施行済
甲府都市計画事業 寿宝地区土地区画整理事業	甲府市	14.55	昭和59～平成22	施行済
甲府都市計画事業 住吉土地区画整理事業	組合	31.09	昭和63～平成13	施行済
甲府都市計画事業 古府中町土地区画整理事業	組合	12.30	平成元～平成6	施行済
甲府市昭和町神屋土地区画整理事業	組合	6.72 (1.35)	昭和60～昭和62	施行済
甲府都市計画事業甲府市昭和町 清水新居沖田土地区画整理事業	組合	6.89 (0.39)	昭和63～平成3	施行済
甲府都市計画事業 甲府駅周辺土地区画整理事業	甲府市	21.89	平成3～平成35	施行中
甲府市国母駅北土地区画整理事業	組合	5.57	平成6～平成11	施行済
甲府市下飯田土地区画整理事業	組合	5.63	平成7～平成11	施行済
甲府市山宮町土地区画整理事業	組合	6.39	平成8～平成24	施行中
甲府都市計画事業 甲府市大里土地区画整理事業	組合	18.82	平成8～平成19	施行済

※ ()内は、甲府市分。

※ 平成23年4月1日現在

(資料)都市建設部都市拠点整備室甲府駅周辺土地区画整理課調

都市建設部計画指導室都市計画課調

7 市営住宅建設状況

建設年度 / 種別	公営住宅	特別住宅 (中層耐火)	特定住宅 (中層耐火)	定住促進住宅 (木造 2階建)	総数
平成20年度					
建設数	-	-	-	-	0
現在数	2,108	40	40	7	2,195
平成21年度					
建設数	-	-	-	-	0
現在数	2,106	40	40	7	2,193
平成22年度					
建設数	-	-	-	-	0
現在数	2,106	320	40	7	2,473

(資料)都市建設部都市建設総室住宅課調

8 市営住宅入居申込状況

建設年度 / 区分	総人口(人)	総世帯数(世帯)	入居申込数(件)	入居数(戸)
平成20年度	198,594	83,751	208	108
平成21年度	198,804	85,175	174	91
平成22年度	198,408	85,785	176	80

※ 人口、世帯数は募集年度1月1日現在住民基本台帳登録人口を示す。

(資料)都市建設部都市建設総室住宅課調

9 着工建築物状況

区 別 / 年 度		平成20年度	平成21年度	平成22年度
総 数(件)		933	889	972
総 面 積(㎡)		215,334	155,419	242,543
構造別建築物 床面積(㎡)	木 造	82,287	85,175	82,341
	鉄骨・鉄筋コンクリート造	36,465	0	7,911
	鉄筋コンクリート造	37,625	10,119	84,596
	鉄 骨 造	58,381	59,814	66,469
	コンクリートブロック造	0	0	629
	そ の 他	576	311	597
用途別建築物 床面積(㎡)	居 住 専 用	117,446	107,314	114,485
	居住産業併用	40,588	2,024	4,167
	農林水産業用	453	169	640
	鉱工業用	1,804	2,227	2,325
	商 業 用	14,201	10,962	15,071
	公益事業用	56	292	2,177
	サービス業用	21,400	17,846	40,219
	公務文教用	19,253	12,398	61,710
	そ の 他	133	2,187	1,749

(資料)都市建設部計画指導室建築指導課調

《住宅・土地統計調査報告》

10 居住世帯の有無別住宅数及び人が居住する住宅以外の建物数

地 域 / 県・市 別		山梨県	甲府市	
住 宅 数	総 数	398,300	102,090	
	居住世帯あり	総 数	314,600	80,440
		同居世帯なし	313,400	80,000
		同居世帯あり	1,200	440
	居住世帯なし	総 数	83,600	21,640
		一時現在者のみ	2,000	1,120
		空 き 家	80,900	20,310
		建 築 中	800	220
	住宅以外で人が居住する建物数		600	110

※総数と内訳については、1の位を四捨五入しているため合致しない場合がある。

(資料)総務省統計局 平成20年「住宅・土地統計調査報告」

11 住宅の種類、住宅の所有の関係、自動火災感知設備の状況別住宅数

山梨県				
住宅の種類／住宅の所有の関係	総数	自動火災感知設備がある		
		総数	寝室	台所
住宅総数	314,600	91,500	41,400	68,600
持ち家	218,300	48,800	16,800	40,700
借家	90,800	42,800	24,600	27,900
専用住宅	301,300	87,500	40,000	65,400
持ち家	206,100	44,900	15,400	37,600
借家	89,800	42,600	24,600	27,800
店舗その他の併用住宅	13,300	4,000	1,400	3,200

山梨県				
住宅の種類／住宅の所有の関係	自動火災感知設備がある			自動火災感知設備はない
	階段	廊下	その他	
住宅総数	9,500	14,800	10,200	217,600
持ち家	7,900	8,100	5,100	169,600
借家	1,600	6,700	5,000	48,000
専用住宅	8,400	13,600	9,300	208,400
持ち家	6,800	6,900	4,300	161,200
借家	1,600	6,700	5,000	47,200
店舗その他の併用住宅	1,100	1,200	900	9,200

甲府市				
住宅の種類／住宅の所有の関係	総数	自動火災感知設備がある		
		総数	寝室	台所
住宅総数	80,440	31,680	16,070	22,950
持ち家	45,070	13,430	4,870	11,070
借家	33,460	18,250	11,200	11,880
専用住宅	76,510	30,510	15,740	21,960
持ち家	41,620	12,330	4,540	10,140
借家	33,040	18,180	11,200	11,830
店舗その他の併用住宅	3,930	1,170	340	990

甲府市				
住宅の種類／住宅の所有の関係	自動火災感知設備がある			自動火災感知設備はない
	階段	廊下	その他	
住宅総数	2,970	6,270	3,170	46,850
持ち家	2,220	1,980	1,160	31,640
借家	740	4,300	2,010	15,210
専用住宅	2,690	6,000	2,990	44,150
持ち家	1,940	1,730	990	29,290
借家	740	4,270	1,990	14,860
店舗その他の併用住宅	280	270	180	2,700

※ 住宅の所有の関係「不詳」を含む。

※ 総数と内訳については、それぞれ1の位または小数点第3位を四捨五入しているため、合致しない場合がある。

(資料)総務省統計局 平成20年「住宅・土地統計調査報告」

12 住宅の種類・住宅の所有関係別住宅数、世帯数、世帯人員、1住宅当たり居住室数、1住宅当たり畳数、1住宅当たり延べ面積、1人当たり畳数及び1室当たり人員

山梨県				
住宅の種類／住宅の所有の関係	住宅数	世帯数	世帯人員	1住宅当たり居住室数
住宅総数	314,600	315,800	857,200	5.20
持ち家	218,300	219,400	663,400	6.21
借家	90,800	91,000	184,900	2.75
専用住宅	301,300	302,500	818,100	5.16
持ち家	206,100	207,200	626,900	6.22
借家	89,800	89,900	182,400	2.74
店舗その他の併用住宅	13,300	13,400	39,100	5.94
山梨県				
住宅の種類／住宅の所有の関係	1住宅当たり畳数	1住宅当たり延面積(m ²)	1人当たり畳数	1室当たり人員
住宅総数	37.90	113.66	13.81	0.53
持ち家	46.12	141.07	15.18	0.49
借家	18.14	47.74	8.91	0.74
専用住宅	37.60	111.39	13.75	0.53
持ち家	46.11	139.36	15.16	0.49
借家	18.04	47.18	8.88	0.75
店舗その他の併用住宅	44.68	164.45	15.13	0.50

甲府市				
住宅の種類／住宅の所有の関係	住宅数	世帯数	世帯人員	1住宅当たり居住室数
住宅総数	80,440	80,930	194,050	4.41
持ち家	45,070	45,460	125,130	5.72
借家	33,460	33,560	66,080	2.63
専用住宅	76,510	76,960	183,460	4.34
持ち家	41,620	42,010	115,720	5.72
借家	33,040	33,100	64,970	2.61
店舗その他の併用住宅	3,930	3,970	10,590	5.60

甲府市				
住宅の種類／住宅の所有の関係	1住宅当たり畳数	1住宅当たり延面積(m ²)	1人当たり畳数	1室当たり人員
住宅総数	31.48	93.02	12.93	0.55
持ち家	41.82	127.38	15.06	0.48
借家	17.55	46.73	8.89	0.75
専用住宅	31.01	90.05	12.81	0.56
持ち家	41.77	124.87	15.02	0.49
借家	17.46	46.19	8.88	0.75
店舗その他の併用住宅	40.41	150.21	14.88	0.49

※ 住宅の所有の関係「不詳」を含む。

※ 総数と内訳については、それぞれ1の位または小数点第3位を四捨五入しているため、合致しない場合がある。

(資料)総務省統計局 平成20年「住宅・土地統計調査報告」

13 チビッコ広場の状況

(単位: m²)

(市有地)				(民有地)	
名称	面積	名称	面積	名称	面積
朝 気 二 丁 目	439.41	住 吉 四 丁 目	156.41	あ す な ろ	5,352.00
朝 気 二 丁 目	260.00	善 光 寺 善 七 会	231.00	飯 田	644.00
荒 川	501.00	高 畑 南 西	151.54	後 屋	1,073.54
荒 川 一 丁 目	538.70	武 田 三 丁 目	158.23	上 石 田 中 部	948.52
飯 田 西	61.75	千 塚	697.99	上 今 井 町	826.00
飯 田 東	324.00	千 塚 二 丁 目	97.00	上 今 井 町	1,886.98
池 田 三 丁 目	94.00	千 塚 四 丁 目	142.00	窪 中 島 三 宝 大 荒 神	851.50
伊 勢	330.00	長 松 寺	294.55	光 景	900.00
伊 勢 四 丁 目	135.47	東 光 寺 児 童 遊 園 地	1,019.40	小 曲	252.00
後 屋 町 第 二	289.07	東 光 寺 東 部	499.62	塩 部	303.42
梅 ノ 木	813.99	東 光 寺 東 部 第 二	172.00	城 東 一 丁 目	282.58
大 国 エ コ 一	95.00	徳 行 五 丁 目	119.13	新 田	1,275.17
大 国 エ コ 一 第 二	241.00	徳 行 二 丁 目	146.00	鈴 之 宮	1,980.00
大 里 中 耕 地 第 二	115.00	富 竹 一 丁 目	114.00	住 吉	2,452.00
大 里 町 北 耕 地	297.98	中 小 河 原 一 丁 目	71.00	諏 訪 神 社	965.00
大 里 町 北 耕 地 第 三	225.00	中 小 河 原 町	99.00	善 光 寺 第 四	118.13
大 里 町 北 耕 地 第 二	242.38	中 町	876.00	善 藤	154.00
大 里 町 耕 南	794.00	中 村	840.85	高 畑 飯 豊	463.54
大 里 町 耕 南 第 二	133.00	七 沢 町 字 前 河 原	142.11	高 畑	1,203.28
大 里 町 中 耕 地 第 三	132.00	西 油 川	903.00	高 室 町	411.00
大 里 町 東 耕 地 第 二	143.02	西 高 橋 東	131.00	千 塚 第 五	72.38
大 里 町 東 耕 地 第 一	140.20	羽 黒	646.07	千 塚 東 部	368.00
大 里 町 東 耕 地 第 三	102.00	羽 黒 町 字 大 日 陰	263.29	塚 原 町	2,254.00
大 里 町 東 耕 地 第 四	159.00	羽 黒 町 上 之 山	229.00	天 満 宮	211.84
大 里 中 耕 地	984.00	羽 黒 町 窪	326.93	徳 行	431.55
大 里 南 耕 地 第 二	99.00	羽 黒 町 柳 田	96.15	富 竹 八 幡 神 社	990.00
大 里 南 耕 地 第 一	420.00	日 の 出	201.00	七 沢 町 天 満 天 神 社	570.00
音 羽	123.31	古 上 条 新 友 西 部	403.40	西 高 橋	242.00
上 石 田 北 部	371.00	古 上 条 新 友 南 部	51.52	二 宮 神 社	660.00
川 田 サ ン コ ー レ	117.00	古 上 条 新 友	857.10	羽 黒 町 大 宮 前	161.89
貢 川 一 丁 目	152.87	ほ が ら か	673.00	平 瀬	660.00
貢 川 二 丁 目	356.00	増 坪 町	326.01	富 士 見 一 丁 目	165.28
国 母 一 丁 目	453.00	丸 の 内	117.50	二 日 市 場	1,116.16
国 母 第 一	122.00	南 口	198.00	船 形	1,689.25
国 母 第 二	115.78	宮 原 町 岡 田	251.76	古 上 条	405.00
国 母 四 丁 目	130.00	山 宮 町 宮 田	145.67	古 上 条 町	627.89
国 母 四 丁 目 北 河 原	260.00	山 宮 町 片 山 (椿 公 園)	666.00	美 咲	991.73
国 母 四 丁 目 第 二	93.00	山 宮 町 桜 田	156.00	宮 原 町	1,150.00
小 瀬	312.00	山 宮 町 渋 田	119.31	宮 前 町	1,120.66
小 瀬 第 二	108.92	山 宮 町 三 笠	93.49	山 宮 富 士 見 団 地	2,368.00
古 府 中 町 日 影	3,471.06	山 宮 町 水 之 原	163.00	山 宮 富 士 見 団 地 第 2	212.59
小 松	273.00	山 宮 町 宮 の 尾 根	1,172.30	横 根	2,034.00
さ つ き	127.00	山 宮 町 谷 戸	203.84	横 根 町 八 幡 神 社	402.60
さ つ き 第 一	109.44	山 宮 町 谷 戸 第 三	99.20	和 戸 藤 建	291.51
里 吉 三 丁 目	196.12	山 宮 町 谷 戸 第 二	284.00		
下 小 河 原 相 の 原	117.00	山 宮 町 谷 戸 第 五	115.00		
下 曾 根 中	174.00	山 宮 町 谷 戸 第 四	176.00		
城 東 五 丁 目	248.00	山 宮 町 山 の 神	160.00		
城 東 三 丁 目	90.00	山 宮 南	108.36		
住 吉 一 丁 目 甲 南	117.42	湯 村 三 丁 目	172.32		
住 吉 一 丁 目 第 一	132.22	蓬 沢	52.03		
住 吉 一 丁 目 第 二	98.72	和 田 エ コ 一	159.00		
住 吉 三 丁 目	102.59	和 田 町 村 内	70.17		
住 吉 南 報	105.24	和 戸	502.00		
住 吉 二 丁 目	283.50	和 戸 町 芝 原	107.79		

※平成23年4月1日現在

(資料)福祉部子ども家庭支援室児童育成課調

14 市内の都市公園等の状況

(単位:ha)

種 別	名 称	所 在 地	面 積	事業主体
広域公園	愛宕山広域公園	愛 宕 町	52.80	県
	曾根丘陵公園	下向山町・下曾根町	38.10	県
運動公園	緑が丘スポーツ公園	緑 が 丘 2 丁 目	31.09	県・市
	小瀬スポーツ公園	小瀬町・下鍛冶屋町	46.00	県
特殊公園	舞鶴城公園	丸 の 内 1 丁 目	6.10	県
	甲府市歴史公園	北 口 2 丁 目	0.60	市
地区公園	芸術の森公園	貢 川 1 丁 目	6.00	県
近隣公園	遊 亀 公 園	太 田 町	2.72	市
	玉 諸 公 園	向 町	2.40	市
	池 田 公 園	新 田 町・中 村 町	1.70	市
	大 津 公 園	大 津 町	2.22	市
	和 田 掘 公 園	和 田 町	0.87	市
	千 塚 公 園	千 塚 3・5 丁 目	2.15	市
街区公園	朝 日 公 園	朝 日 2 丁 目	0.06	市
	南西第1公園	上 石 田 3 丁 目	0.72	市
	南西第2公園	貢 川 本 町	0.33	市
	南西第3公園	下 石 田 2 丁 目	0.57	市
	南西第4公園	下 石 田 2 丁 目	0.30	市
	西青沼公園	丸 の 内 3 丁 目	0.29	市
	二十人町公園	相 生 1 丁 目	0.24	市
	北河原公園	荒 川 2 丁 目	0.12	市
	後屋なかよし公園	後 屋 町	0.11	市
	沼 川 公 園	高 畑 3 丁 目	0.24	市
	橘 公 園	丸 の 内 2 丁 目	0.18	市
	朝気ふれあい公園	朝 気 1 丁 目	0.61	市
	山宮桜公園	山 宮 町	0.19	市
	堀之内南公園	堀 之 内 町	0.94	市
	徳 行 公 園	徳 行 5 丁 目	0.17	市
	中 央 公 園	中 央 1 丁 目	0.32	県
	丸 の 内 公 園	丸 の 内 2 丁 目	0.34	県
	古府中町1号公園	古 府 中 町	0.20	市
	古府中町2号公園	古 府 中 町	0.20	市
	しらい公園	上 曾 根 町	0.54	市
	東光寺町公園	東 光 寺 町	0.15	市
	愛宕町公園	愛 宕 町	0.12	市
	堀之内北公園	堀 之 内 町	0.24	市
	住吉2号公園	住 吉 5 丁 目	0.20	市
	住吉3号公園	住 吉 4 丁 目	0.20	市
	住吉4号公園	住 吉 3 丁 目	0.34	市
	湯村第一公園	湯 村 3 丁 目	0.12	市
	湯村第二公園	湯 村 3 丁 目	0.07	市
	国母南公園	国 母 8 丁 目	0.18	市
	水 宮 公 園	下 飯 田 4 丁 目	0.17	市
	寿宝1号公園	寿 町	0.44	市
	寿宝2号公園	寿 町	0.05	市
	寿宝3号公園	寿 町	0.05	市
	さくら公園	大 里 町	0.08	市
岡 田 公 園	大 里 町・宮 原 町	0.11	市	
窪 中 島 公 園	大 里 町	0.20	市	
円満寺公園	大 里 町	0.16	市	
都市緑地公園	荒 川 緑 地	荒 川 河 川 敷	46.14	市
	南西緑地公園	下 石 田 2 丁 目	0.36	市
	川田エリア緑地	川 田 町	1.02	市
東光寺緑地	東 光 寺 町	0.27	市	
墓 園	つつじが崎霊園	岩 窪 町	3.98	市
広 場	甲府駅北口多目的広場	北 口 2 丁 目	0.48	市

※広域公園、運動公園、近隣公園、街区公園は、平成23年4月1日現在
(資料)都市建設部計画指導室公園緑地課調

1 3 治 安

1 甲府地方検察庁事件処理状況

区分 / 種別		受 理			処 理					未 済	変 更
		総 数	旧 受	新 受	総 数	起 訴	不起訴	中 止	他へ移送		
1 刑法犯	平成 20 年	9,558	204	9,354	9,364	1,123	6,557	4	1,680	169	△ 25
	平成 21 年	9,493	169	9,324	9,405	1,105	6,734	4	1,562	40	△ 48
	平成 22 年	8,561	40	8,521	8,496	805	6,320	0	1,371	46	△ 19
	公務執行妨害	7	1	6	7	3	0	0	4	1	1
	放 火	9	1	8	8	1	7	0	0	1	0
	住居侵入	42	2	40	43	16	21	0	6	0	1
	文書偽造	39	0	39	38	18	18	0	2	1	0
	わいせつ・姦淫・重婚	39	3	36	41	16	18	0	7	1	3
	賭博・富くじ	0	0	0	0	0	0	0	0	0	0
	職権濫用	3	0	3	0	0	0	0	0	3	0
	贈賄・収賄	4	0	4	4	2	0	0	2	0	0
	殺 人	6	1	5	4	2	2	0	0	1	△ 1
	傷害致死	2	0	2	1	0	47	0	1	1	0
	傷害・暴行	159	3	156	149	47	0	0	55	5	△ 5
	自動車による業務上 (重)過失致死傷	6,745	10	6,735	6,705	314	5,685	0	706	20	△ 20
	過失傷害	40	2	38	39	3	17	0	19	0	△ 1
	窃 盗	1,108	12	1,096	1,100	286	363	0	451	7	△ 1
	強盗致死傷・強盗強姦	23	0	23	19	9	10	0	0	0	△ 4
	強 盗	23	0	23	21	16	2	0	3	0	△ 2
	詐 欺	92	1	91	92	36	41	0	15	3	3
恐 喝	20	0	20	20	2	5	0	13	0	0	
横領・背任	100	1	99	97	11	25	0	61	2	△ 1	
盗品等関係	7	0	7	8	0	0	0	8	0	1	
その他	93	3	90	100	23	59	0	18	0	7	
2 特別法犯	平成 20年	4,931	132	4,799	4,854	2,471	1,191	12	1,180	102	25
	平成 21年	4,611	102	4,509	4,637	2,216	1,184	11	1,226	22	48
	平成 22年	4,507	22	4,485	4,500	2,063	1,137	11	1,289	26	19
	覚せい剤取締法	0	1	113	112	91	15	0	6	1	△ 1
	鉄砲刀剣類所持等 取締法	44	0	44	43	10	24	0	9	1	0
	道路交通法	4,002	10	3,992	3,990	1,791	1,001	11	1,187	18	6
	その他	347	11	336	355	171	97	0	87	6	14

※変更とは、受理罪名と処理罪名が異なった(変更)人員数である。

(資料)甲府地方検察庁調

2 甲府地方裁判所事件処理状況

①民事事件

年度 / 種別	受 理			既 済	未 済
	総 数	旧 受	新 受		
平成 20 年度	7,377	2,405	4,972	4,691	2,686
平成 21 年度	7,039	2,686	4,353	4,414	2,625
平成 22 年度	6,403	2,625	3,778	4,344	2,059
第一審通常訴訟	1,101	407	694	732	369
手形・小切手訴訟	2	0	2	0	2
控 訴	76	13	63	55	21
上 告 提 起	3	0	3	2	1
行政第一審訴訟	31	19	12	9	22
民事・商事・借地・非訟	17	0	17	17	0
保 全 命 令	93	4	89	85	8
民 事 執 行	3,171	1,753	1,418	1,789	1,382
調 停	7	1	6	7	0
そ の 他	1,902	428	1,474	1,648	254

※ 事件数は、甲府地方裁判所本庁の管轄区域(甲府市、山梨市、韮崎市、南アルプス市、甲斐市、笛吹市、北杜市、甲州市、中央市、東八代郡、中巨摩郡、北巨摩郡、北都留郡丹波山村、南巨摩郡、西八代郡)内のものである。

※ 市町村合併により、市町村名が変更になった自治体は、旧市町村区域が管轄区域内であれば、そのまま管轄区域に含まれる。

※ 以下②、③についても同じである。

②民事調停事件

年度 / 種別	総数	旧受	受 理				既済	未済
			口頭	定型	その他	計		
平成 20 年度	5	3	0	1	1	2	4	1
平成 21 年度	4	1	0	0	3	3	3	1
平成 22 年度	7	1	0	0	6	6	7	0
一 般 調 停	2	1	0	0	1	1	2	0
宅 地 ・ 建 物 調 停	1	0	0	0	1	1	1	0
農 事 調 停	3	0	0	0	3	3	3	0
商 事 調 停	0	0	0	0	0	0	0	0
そ の 他	1	0	0	0	1	1	1	0

③刑事事件(本庁のみ)

年度 / 種別	受 理			既 済	未 済
	総 数	旧 受	新 受		
平成 20 年度	3,013	134	2,879	2,874	139
平成 21 年度	2,558	139	2,419	2,459	99
平成 22 年度	2,253	99	2,154	2,136	117
通常第一審事件	560	98	462	446	114
そ の 他 の 事 件	1,693	1	1,692	1,690	3

(資料)甲府地方裁判所調

3 甲府簡易裁判所事件処理状況

①民事事件

年度 / 種別	受 理			既 済	未 済
	総 数	旧 受	新 受		
平成 20 年度	5,885	536	5,349	5,356	529
平成 21 年度	5,791	529	5,262	5,330	461
平成 22 年度	4,239	461	3,778	3,825	414
通常訴訟・少額訴訟	1,784	314	1,470	1,504	280
手形・小切手訴訟	1	0	1	1	0
和解	9	1	8	9	0
督促	1,072	15	1,057	1,034	38
公示催告	5	2	3	4	1
保全命令	16	0	16	16	0
過料	235	20	215	223	12
調停	492	79	413	422	70
その他	625	30	595	612	13

※ 事件数は、甲府簡易裁判所の管轄区域(甲府市、山梨市、韮崎市、南アルプス市、甲斐市、笛吹市、北杜市、甲州市、中央市、東八代郡、中巨摩郡、北巨摩郡、北都留郡丹波山村)内のものである。

※ 市町村合併により、市町村名が変更になった自治体は、旧市町村区域が管轄区域内であれば、そのまま管轄区域に含まれる。

※ 以下②、③についても同じである。

②民事調停事件

年度 / 種別	総数	旧受	受 理						既済	未済
			本人申立				職権	受 理 計		
			口頭	定型	その他	計				
平成 20 年度	1,799	284	0	1,330	184	1,514	1	1,515	1,635	164
平成 21 年度	894	164	0	580	150	730	0	730	815	79
平成 22 年度	492	79	0	252	161	413	0	413	422	70
一般調停	146	33	0	45	68	113	0	113	131	15
宅地・建物調停	35	4	0	13	18	31	0	31	25	10
農事調停	0	0	0	0	0	0	0	0	0	0
商事調停	3	0	0	0	3	3	0	3	1	2
交通調停	18	5	0	3	10	13	0	13	12	6
公害等調停	0	0	0	0	0	0	0	0	0	0
特定調停	290	37	0	191	62	253	0	253	253	37

③刑事事件(甲府簡易裁判所のみ)

年度 / 種別	受 理			既 済	未 済
	総 数	旧 受	新 受		
平成 20 年度	3,409	43	3,366	3,374	35
平成 21 年度	2,989	35	2,954	2,928	61
平成 22 年度	2,812	61	2,751	2,790	22
通常第一審事件	121	19	102	111	10
その他の事件	2,691	42	2,649	2,679	12

(資料)甲府地方裁判所調

4 甲府家庭裁判所事件処理状況

①家事審判事件

年 度 / 種 別	受 理			既 済			未 済
	総 数	旧 受	新 受	総 数	認 容	取下げ及びその他	
平成 20 年度	3,655	343	3,312	3,392	3,301	91	263
平成 21 年度	3,543	263	3,280	3,242	3,144	98	301
平成 22 年度	4,053	301	3,752	3,700	3,596	104	353
後見開始等	183	16	167	173	166	7	10
保佐開始等	51	8	43	35	34	1	16
補助開始等	19	3	16	17	13	4	2
不在者の財産の管理に関する処分	51	9	42	37	32	5	14
失踪の宣告及びその取消し	17	6	11	9	8	1	8
子の氏の変更についての許可	1,139	31	1,108	1,130	1,129	1	9
養子をするについての許可	11	7	4	9	8	1	2
養子又は養親死亡後に離縁をするについての許可	19	1	18	19	18	1	0
利益相反行為についての特別代理人の選任	97	6	91	93	87	6	4
後見人、補佐人又は後見監督人の選任	47	9	38	41	41	0	6
相続の放棄の申述の受理	1,099	30	1,069	951	936	15	148
遺言の確認	0	0	0	0	0	0	0
遺言書の検認	83	8	75	74	74	0	9
遺言執行者の選任	15	3	12	15	14	1	0
遺留分の放棄についての許可	6	0	6	5	5	0	1
戸籍法による氏の変更についての許可	55	3	52	53	52	1	2
戸籍法による名の変更についての許可	33	2	31	31	25	6	2
精神保健法20条2項の事件	294	1	293	286	286	0	8
婚姻から生ずる費用の分担に関する処分	18	3	15	15	11	4	3
財産の分与に関する処分	2	0	2	1	1	0	1
親権者の指定又は変更	18	3	15	13	10	3	5
扶養に関する処分	6	0	6	6	5	1	0
遺産の分割に関する処分	16	6	10	7	6	1	9
その他	774	146	628	680	635	45	94

※ 事件数は甲府家庭裁判所本庁の管轄区域(甲府市、山梨市、韮崎市、南アルプス市、甲斐市、笛吹市、北杜市、甲州市、中央市、東八代郡、中巨摩郡、北巨摩郡、北都留郡丹波山村、南巨摩郡、西八代郡)内のものである。

※ 市町村合併により市町村名が変更になった自治体は、旧市町村区域が管轄区域内であれば、そのまま管轄区域に含まれる。

※ 以下②～④についても同じである。

②家事調停事件

年 度 / 種 別	受 理			既 済			未 済
	総 数	旧 受	新 受	総 数	調停成立	その他	
平成 20 年度	952	264	688	719	376	343	233
平成 21 年度	967	233	734	681	328	353	286
平成 22 年度	1,117	286	831	785	412	373	332
夫婦の同居その他の夫婦間の協力扶助に関する処分	0	0	0	0	0	0	0
婚姻から生ずる費用の分担に関する処分	108	27	81	75	32	43	33
子の監護者の指定その他、子の監護に関する処分	199	35	164	142	91	51	57
財産の分与に関する処分	11	4	7	6	3	3	5
親権者の指定又は変更	83	18	65	68	42	26	15
遺産の分割に関する処分	109	49	60	59	38	21	50
婚姻中の夫婦間の事件	456	113	343	324	173	151	132
婚姻外の男女間の事件	1	0	1	1	0	1	0
離婚その他男女関係解消に基づく慰謝料	8	2	6	6	3	3	2
親族間の紛争	25	5	20	16	4	12	9
家審法23条に掲げる事項	37	7	30	31	1	30	6
離 縁	15	4	11	13	6	7	2
その他	65	22	43	44	19	25	21

③少年保護事件（平成22年）

区 分 / 事 件		総 数	一般 保護事件	道路交通 保護事件		
受 理	総 数	1,053	821	232		
	旧 受	196	156	40		
	新 受	857	665	192		
	検察官からの送致	829	654	175		
	司法警察員からの送致	19	2	17		
	知事又は児童相 談所からの送致	3	3	0		
	強制措置を要するもの	0	0	0		
	強制措置を要しないもの	3	3	0		
	家裁調査官の報告	0	0	0		
	通 告	0	0	0		
	一般人から 保護観察所長から	1	1	0		
抗告審等からの移送・差戻	0	0	0			
家裁移送・回付	5	5	0			
総 数	872	667	205			
既 済	検察官へ送致	法20条・23条1項によるもの	30	1	29	
		法19条2項・23条3項によるもの	23	16	7	
	保護処分	保護観察所の保護観察	139	71	68	
		児童自立支援施設又は児童養護施設へ送致	2	2	0	
		少年院へ移送	初 等	2	2	0
			中 等	14	14	0
			特 別 医 療	0	0	0
	知事又は児童相談所長へ送致	強制措置を要するもの	1	1	0	
		強制措置を要しないもの	0	0	0	
	不処分	253	197	56		
	審判不開始	338	318	20		
家裁移送・回付	6	4	2			
従たる事件	64	41	23			
未 済	181	154	27			

※ 準少年保護事件を除く。

④家事相談（平成22年）

区 分		件 数
総 件 数		1,062
利用者	男性	508
	女性	554
事項	利用者本人のこと	852
	親族のこと	177
	他人のこと	33
内容	婚姻中の夫婦間の問題	281
	婚姻外の男女間の問題	17
	親子関係	115
	相続関係	260
	戸籍関係	81
	その他	303
	家庭裁判所に関係のない問題	5
結果	申立手続を説明	726
	再 考	180
	他機関を紹介	81
	その他	75

（資料）甲府家庭裁判所調

5 刑法犯罪認知、検挙件数及び検挙人員

区分 / 年		平成20年	平成21年	平成22年		
一 般 刑 法 犯	認 知 件 数	総 数	2,423	2,516	2,466	
		凶悪犯	殺 人	2	1	2
			強 盗	7	7	10
			放 火	-	3	1
			強 姦	-	3	1
		粗暴犯	凶器準備集合	-	-	-
			暴 行	26	34	32
			傷 害	38	34	40
			脅 迫	5	3	1
			恐 喝	13	12	8
		窃 盗 犯		1,729	1,857	1,909
		知能犯	詐 欺	75	94	84
			横 領	2	9	7
			偽 造	12	6	14
	汚 職		-	-	-	
	背 任		-	-	-	
	風俗犯	賭 博	-	-	-	
		猥 褻	21	20	12	
	その他の刑法犯		493	433	345	
	検 挙 件 数	総 数	799	841	942	
凶悪犯		殺 人	2	1	2	
		強 盗	1	7	9	
		放 火	-	2	1	
		強 姦	-	3	1	
粗暴犯		凶器準備集合	-	-	-	
		暴 行	21	34	25	
		傷 害	28	28	33	
		脅 迫	3	2	2	
		恐 喝	5	9	3	
窃 盗 犯		495	454	660		
知能犯		詐 欺	27	64	54	
		横 領	4	8	10	
		偽 造	6	6	14	
	汚 職	-	-	-		
	背 任	-	-	-		
風俗犯	賭 博	-	-	-		
	猥 褻	8	12	9		
その他の刑法犯		199	211	119		

区分 / 年		平成20年	平成21年	平成22年		
一般 刑法犯	検 挙 人 員	総 数	548	613	515	
		凶悪犯	殺 人	1	-	2
			強 盗	1	3	5
			放 火	-	2	1
			強 姦	-	1	-
		粗暴犯	凶器準備集合	-	-	-
			暴 行	26	22	19
			傷 害	30	21	35
			脅 迫	2	-	1
			恐 喝	4	13	2
		窃 盗 犯	294	343	328	
		知能犯	詐 欺	13	18	17
			横 領	3	2	2
			偽 造	2	2	7
			汚 職	-	-	-
	風俗犯	背 任	-	-	-	
		賭 博	-	6	-	
		猥 褻	7	4	3	
	その他の刑法犯	165	176	93		
	(うち)少年検挙人員	総 数	147	136	113	
		凶悪犯	殺 人	-	-	-
			強 盗	1	-	-
			放 火	-	-	-
			強 姦	-	-	-
		粗暴犯	凶器準備集合	-	-	-
			暴 行	12	-	-
傷 害			10	-	4	
脅 迫			-	-	-	
		恐 喝	1	5	2	
窃 盗 犯		82	74	89		
知能犯		詐 欺	1	-	1	
		横 領	-	-	-	
		偽 造	-	-	-	
		汚 職	-	-	-	
風俗犯	背 任	-	-	-		
	賭 博	-	-	-		
	猥 褻	-	3	-		
その他の刑法犯	40	54	17			

※ 検挙人員には、少年検挙人員を含む。

※ 認知・検挙件数(山梨県警察検挙)は、甲府市で発生した件数を、検挙人員は、山梨県内で発生した事件のうち、犯行時の居住地が甲府市のものを計上している。

(資料)山梨県警察本部調

6 幼児・学童、高校生、高齢者の交通事故状況

(単位:人)

区分 / 市町村別		県計	甲府市	富士 吉田市	甲州市	都留市	山梨市	大月市	韮崎市	
平成20年	幼児・学童	傷者	572	167	35	14	9	11	5	32
		死者	0	0	0	0	0	0	0	0
		計	572	167	35	14	9	11	5	32
	高校生	傷者	410	119	24	10	7	17	3	18
		死者	1	0	0	0	0	0	0	0
		計	411	119	24	10	7	17	3	18
	高齢者	傷者	1,136	306	73	35	24	29	17	47
		死者	26	1	1	1	0	3	0	1
		計	1,162	307	74	36	24	32	17	48
平成21年	幼児・学童	傷者	587	198	29	16	18	14	6	10
		死者	0	0	0	0	0	0	0	0
		計	587	198	29	16	18	14	6	10
	高校生	傷者	416	148	20	12	5	17	3	18
		死者	3	0	0	0	0	1	0	0
		計	419	148	20	12	5	18	3	18
	高齢者	傷者	1,115	303	50	38	36	42	26	46
		死者	13	2	0	0	1	0	0	1
		計	1,128	305	50	38	37	42	26	47
平成22年	幼児・学童	傷者	518	153	41	6	15	10	3	22
		死者	2	1	0	0	0	0	0	0
		計	520	154	41	6	15	10	3	22
	高校生	傷者	397	131	19	13	8	14	3	19
		死者	0	0	0	0	0	0	0	0
		計	397	131	19	13	8	14	3	19
	高齢者	傷者	924	203	66	35	32	42	27	46
		死者	22	6	1	0	2	0	1	2
		計	946	209	67	35	34	42	28	48

区分 / 市町村別		南アル ブス市	甲斐市	笛吹市	北杜市	上野原市	中央市	他の町村	
平成20年	幼児・学童	傷者	40	57	62	18	3	25	94
		死者	0	0	0	0	0	0	0
		計	40	57	62	18	3	25	94
	高校生	傷者	39	54	36	17	6	7	53
		死者	0	0	1	0	0	0	0
		計	39	54	37	17	6	7	53
	高齢者	傷者	85	114	118	38	23	23	204
		死者	5	1	3	2	0	0	8
		計	90	115	121	40	23	23	212
平成21年	幼児・学童	傷者	42	56	67	15	8	27	81
		死者	0	0	0	0	0	0	0
		計	42	56	67	15	8	27	81
	高校生	傷者	37	47	37	13	6	9	44
		死者	0	0	0	1	1	0	0
		計	37	47	37	14	7	9	44
	高齢者	傷者	60	83	105	60	35	44	187
		死者	1	0	1	1	0	1	5
		計	61	83	106	61	35	45	192
平成22年	幼児・学童	傷者	35	60	50	14	16	18	75
		死者	0	0	0	1	0	0	0
		計	35	60	50	15	16	18	75
	高校生	傷者	30	46	31	26	1	14	42
		死者	0	0	0	0	0	0	0
		計	30	46	31	26	1	14	42
	高齢者	傷者	63	77	102	44	18	40	129
		死者	1	0	1	3	0	2	3
		計	64	77	103	47	18	42	132

※ 幼児・学童とは、中学生までをいう。高齢者とは、65歳以上を示す。

※ 事故の年統計は、1月～12月の年単位で計上しており、もし、年内において合併された市町村があった場合の事故統計は、次の年の1月まで旧市町村単位で計上する。

(資料)山梨県警察本部調

7 市内の交通事故発生状況

区分・年／月別		1月	2月	3月	4月	5月	6月
件数	平成20年	141	158	186	161	137	143
	平成21年	146	164	198	180	180	171
	平成22年	135	149	191	168	137	184
死者	平成20年	0	1	0	0	0	1
	平成21年	1	0	0	0	0	1
	平成22年	0	2	2	1	2	0
負傷者	平成20年	192	212	218	221	168	183
	平成21年	175	223	254	240	251	226
	平成22年	163	171	248	204	170	231

区分・年／月別		7月	8月	9月	10月	11月	12月	計
件数	平成20年	169	168	180	154	183	210	1,990
	平成21年	202	173	180	156	183	234	2,167
	平成22年	151	173	209	186	194	245	2,122
死者	平成20年	0	0	0	0	0	0	2
	平成21年	0	0	0	1	0	1	4
	平成22年	1	1	3	0	0	3	15
負傷者	平成20年	209	209	231	202	225	255	2,525
	平成21年	245	218	220	199	250	295	2,796
	平成22年	182	216	259	238	248	304	2,634

(資料)山梨県警察本部調

8 飲酒運転による交通事故発生状況

区分・年／月別		県計	甲府市	富士吉田市	甲州市	都留市	山梨市	大月市	韮崎市
件数	平成20年	75	17	4	3	2	4	0	4
	平成21年	71	21	6	1	5	2	0	1
	平成22年	73	19	3	1	2	2	1	0

区分・年／月別		南アルプス市	甲斐市	笛吹市	北杜市	上野原市	中央市	他の町村
件数	平成20年	6	12	5	0	2	3	13
	平成21年	4	13	5	2	1	3	7
	平成22年	4	12	9	1	2	5	12

(資料)山梨県警察本部調

9 火災の発生状況

区 分 / 年		平成20年	平成21年	平成22年
火災件数(件)	総 数	104	122	127
		(65)	(78)	(78)
	建 物	50	53	72
		(35)	(37)	(46)
	山林原野	3	1	3
		(1)	(1)	(2)
車 両	11	12	9	
	(6)	(7)	(7)	
その他	40	56	43	
	(23)	(33)	(23)	
焼損面積	建物(m ²)	床面積	床面積	床面積
		1,228	1,897	2,190
		(811)	(1,541)	(1,619)
		表面積	表面積	表面積
	261	200	889	
	(122)	(173)	(646)	
	山林(a)	6,137	15	13
		(4,962)	(15)	(7)
損害額(千円)		155,872	239,095	236,557
		(107,404)	(206,061)	(196,602)

※ ()内は、甲府市行政区域内の数値である。

(資料) 甲府地区広域行政事務組合消防本部調

10 原因別火災発生件数

区 分 / 年	平成20年	平成21年	平成22年
総数	104	122	127
たばこ	22	23	23
こんろ	7	16	13
放火	7	9	10
たき火	7	8	3
火入れ	2	5	4
火遊び	1	7	7
配線器具	4	1	2
放火の疑い	5	10	10
その他	35	31	48
不明	14	12	7

(資料) 甲府地区広域行政事務組合消防本部調

11 交通災害共済加入及び給付状況

区分/年度	単位	平成20年度	平成21年度	平成22年度
加入者数	人	104066	100387	97067
加入率	%	52.47	50.58	49.16
給付件数	件	753	711	755
給付金額	千円	22925	23056	25831

(資料) 市民生活部市民生活総室消費生活センター調

12 救急出動状況

(単位:件)

区分 / 年	平成20年	平成21年	平成22年
火災事故	80	76	83
	(55)	(50)	(62)
自然災害	0	0	0
	0	0	0
水難事故	0	1	1
	0	0	0
交通事故	1,613	1,722	1,675
	(1,089)	(1,116)	(1,137)
労働災害	101	96	92
	(59)	(75)	(56)
運動競技	117	117	108
	(87)	(93)	(89)
一般負傷	1,406	1,407	1,540
	(1,008)	(1,048)	(1,122)
加害	86	97	81
	(67)	(60)	(61)
自損行為	205	223	210
	(148)	(145)	(144)
急病	6,532	6,530	7,549
	(4,695)	(4,613)	(5,418)
その他	1,253	1,194	1,376
	(930)	(877)	(1,035)
総数	11,393	11,463	12,715
	(8,138)	(8,077)	(9,124)

※()内は、甲府市行政区域内の数値。

(資料)甲府地区広域行政事務組合消防本部調

13 消防体制(本部・3署・10出張所)

区分 / 年度		平成21年度	平成22年度	平成23年度
職員数	総数(人)	324	330	326
	消防吏員	324	330	326
	その他の職員	0	0	0
分団団員	分団	32	32	32
	団員	1,210	1,210	1,200
車両区分台数	総数(台)	66	67	69
	消防ポンプ車	15	15	15
	化学車	2	2	2
	梯子車	2	2	2
	救助工作車	3	3	3
	高規格救急車	8	10	10
	救急車	4	2	4
	消防長車	1	1	1
	指揮車	4	4	4
	査察車	7	7	7
	作業車	1	1	1
	水そう車	1	1	1
	予防広報車	1	1	1
	後方支援車	1	1	1
	原因調査車	3	4	3
	資機材搬送車	1	1	2
	BC災害資機材搬送車	1	1	1
	電源照明車	1	1	1
	隊員輸送車	1	1	1
	高所作業車	1	1	1
	多目的車	1	1	1
	連絡車	3	3	3
	震災用自動二輪車	3	3	3
指揮隊車	1	1	1	

※各年度4月1日現在

(資料)甲府地区広域行政事務組合消防本部調

1 4 選 拳

1 選挙人名簿登録者数の推移

(単位:人)

年 / 区分	総数	男	女
平成20年 3月	158,992	76,581	82,411
6月	159,030	76,602	82,428
9月	158,638	76,336	82,302
12月	158,699	76,391	82,308
平成21年 3月	158,598	76,350	82,248
6月	158,541	76,323	82,218
9月	158,155	76,018	82,137
12月	158,472	76,201	82,271
平成22年 3月	158,473	76,220	82,253
6月	158,504	76,219	82,285
9月	158,378	76,037	82,341
12月	158,418	76,086	82,332
平成23年 3月	158,479	76,109	82,370

※ 公職選挙法第19条第2項の規定により、3月、6月、9月及び12月の年4回、選挙人名簿の登録を行う。
(資料)選挙管理委員会事務局調

2 各種選挙投票状況

(単位:人、%)

選挙名・執行日 / 区分			当日有権者数			投票者数			投票率			
			男	女	計	男	女	計	男	女	計	
衆議院議員 総選挙	小選挙区	H12.6.25	74,826	79,824	154,650	46,043	51,018	97,061	61.53	63.91	62.76	
		比例代表				46,025	51,024	97,049	61.48	63.89	62.73	
	小選挙区	H15.11.9	74,128	79,555	153,683	42,863	46,870	89,733	57.82	58.92	58.39	
		比例代表	74,174	79,595	153,769	42,854	46,861	89,715	57.77	58.87	58.34	
	小選挙区	H17.9.11	74,070	79,630	153,700	49,011	54,563	103,574	66.17	68.52	67.39	
		比例代表	74,119	79,681	153,800	49,003	54,559	103,562	66.11	68.47	67.34	
	小選挙区	山梨第一区	H21.8.30	73,266	79,446	152,712	50,602	55,294	105,896	69.07	69.60	69.34
				比例代表				50,590	55,280	105,870	69.05	69.58
		国民審査	73,209	79,388	152,597	49,217	54,019	103,236	67.23	68.04	67.65	
			国民審査	2,318	2,406	4,724	1,731	1,769	3,500	74.68	73.52	74.09
参議院議員 通常選挙	選挙区	H16.7.11	73,963	79,528	153,491	41,727	46,361	88,088	56.42	58.30	57.39	
	比例代表	74,007	79,576	153,583	41,738	46,373	88,111	56.40	58.28	57.37		
選挙区	H19.7.29	76,204	81,988	158,192	45,640	50,287	95,927	59.89	61.33	60.64		
		比例代表				45,632	50,283	95,915	59.88	61.33	60.63	
選挙区	H22.7.11	75,811	82,071	157,882	45,980	50,540	96,520	60.65	61.58	61.13		
		比例代表				45,976	50,537	96,513	60.65	61.58	61.13	
山梨県知事選挙	H15.2.2	74,111	79,382	153,493	47,743	54,343	102,086	64.42	68.46	66.51		
	H19.1.21	75,953	81,648	157,601	45,436	51,806	97,242	59.82	63.45	61.70		
	H23.1.30	75,685	82,025	157,710	27,241	30,625	57,866	35.99	37.34	36.69		
山梨県議会議員選挙	H15.4.13	73,093	78,848	151,941	39,951	47,484	87,435	54.66	60.22	57.55		
	H19.4.8	74,774	81,025	155,799	41,911	48,996	90,907	56.05	60.47	58.35		
	H23.4.10	74,931	81,611	156,542	36,678	42,050	78,728	48.95	51.52	50.29		
甲府市長選挙	H15.2.2	73,564	78,146	151,710	47,645	54,253	101,898	64.77	69.43	67.17		
	H19.1.21	75,953	81,648	157,601	45,436	51,806	97,242	59.82	63.45	61.70		
	H23.1.30	75,512	81,856	157,368	27,160	30,535	57,695	35.97	37.30	36.66		
甲府市議会議員選挙	H15.4.27	72,616	78,379	150,995	37,324	44,647	81,971	51.40	56.96	54.29		
	H19.4.22	74,562	80,656	155,218	38,767	45,692	84,459	51.99	56.65	54.41		
	H23.4.24	74,131	80,440	154,571	31,657	36,579	68,236	42.70	45.47	44.15		
甲府市議会 議員増員選挙	第2選挙区	H18.4.9	2,171	2,289	4,460	1,592	1,729	3,321	73.33	75.54	74.46	
	第3選挙区		152	162	314	—	—	—	—	—	—	

※ 平成18年4月9日執行の甲府市議会議員増員選挙第3選挙区は立候補者が定数を超えなかったため無投票
(資料)選挙管理委員会事務局調

3 選挙人名簿登録者数の状況

(単位:人)

投票区	投票所	男	女	計
1	社会教育センター	398	438	836
2	旧市立相生小学校	604	748	1,352
3	市立舞鶴小学校	841	913	1,754
4	旧市立穴切小学校	934	1,013	1,947
5	市立西中学校	1,199	1,328	2,527
6	市立朝日小学校	1,089	1,293	2,382
7	北口公民館	848	1,015	1,863
8	市立新紺屋小学校	1,566	1,771	3,337
9	市立富士川小学校	1,111	1,318	2,429
10	教育研修所	1,774	1,902	3,676
11	総合市民会館	1,248	1,427	2,675
12	市立湯田小学校	742	836	1,578
13	市立伊勢小学校	1,537	1,769	3,306
14	市立里垣小学校	909	986	1,895
15	市立相川小学校	1,487	1,596	3,083
16	上・下積翠寺公民館	206	253	459
17	市立国母小学校	1,604	1,660	3,264
18	市立貢川小学校	2,152	2,127	4,279
19	市立千塚小学校	1,929	2,208	4,137
20	甲府北新保育所	1,475	1,582	3,057
21	市立池田小学校	1,740	1,863	3,603
22	市立南中学校	1,363	1,548	2,911
23	市立山城小学校	2,636	2,833	5,469
24	市立玉諸小学校	2,761	2,787	5,548
25	東部市民センター	2,241	2,582	4,823
26	北部悠遊館	440	451	891
27	市役所能泉連絡所	19	25	44
28	市役所宮本連絡所	30	32	62
29	市民いこいの里	9	12	21
30	大里悠遊館	1,818	1,702	3,520
31	西下条町公民館	477	511	988
32	市立東小学校	1,845	1,967	3,812
33	市立北中学校	1,408	1,586	2,994
34	甲府市自治研修センター	547	626	1,173
35	甲府市遊亀会館	681	781	1,462
36	県立就業支援センター	1,019	1,281	2,300
37	貢川進徳幼稚園	1,488	1,598	3,086
38	市立東中学校	1,226	1,261	2,487
39	永照寺幼稚園	1,286	1,385	2,671
40	羽黒悠遊館	2,029	2,325	4,354
41	市立南西中学校	1,668	1,785	3,453
42	甲府市地方卸売市場	1,337	1,389	2,726
43	市立新田小学校	1,507	1,838	3,345
44	県立甲府南高校	1,901	1,828	3,729
45	上町公民館	1,125	1,302	2,427
46	市立北東中学校	1,562	1,414	2,976
47	池田市民会館	1,449	1,646	3,095
48	市立北西中学校	1,911	2,129	4,040
49	進徳幼稚園	1,364	1,633	2,997
50	石田悠遊館	1,182	1,271	2,453
51	市立上条中学校	1,832	1,869	3,701
52	市立城南中学校	1,660	1,693	3,353
53	相川保育園	978	1,085	2,063
54	甲府市東部浄化センター	1,285	1,361	2,646
55	友愛保育園	1,481	1,641	3,122
56	大國悠遊館	1,559	1,561	3,120
57	県立甲府東高校	1,271	1,187	2,458
58	宿集会所	439	457	896
59	甲府市健康の杜セン	594	608	1,202
60	甲府市中道北児童館	791	810	1,601
61	市立笛南中学校	364	385	749
62	甲府市上九一色出張所	133	139	272
合	計	76,109	82,370	158,479

※ 平成23年3月1日定時登録現在

(資料)選挙管理委員会事務局調

1 5 財 政

1 一般会計歳入歳出状況(歳入)

(単位:円)

款 項 / 年 度	平成21年度		
	当初予算額	最終予算額	決算額
総 額	65,860,377,000	76,479,694,613	72,743,684,144
市税	30,014,004,000	29,111,004,000	29,118,872,312
市民税	14,040,814,000	13,395,814,000	13,358,950,388
固定資産税	12,151,992,000	11,987,992,000	12,078,857,248
軽自動車税	335,195,000	335,195,000	331,922,109
市たばこ税	1,307,338,000	1,213,338,000	1,208,966,068
入湯税	29,817,000	29,817,000	27,643,950
都市計画税	2,148,848,000	2,148,848,000	2,112,532,549
地方譲与税	476,745,000	476,745,000	480,204,243
地方揮発油譲与税	78,281,000	78,281,000	77,790,000
自動車重量譲与税	351,957,000	351,957,000	349,465,000
地方道路譲与税	46,507,000	46,507,000	52,949,243
利子割交付金	205,095,000	205,095,000	111,645,000
利子割交付金	205,095,000	205,095,000	111,645,000
配当割交付金	84,485,000	36,041,000	36,041,000
配当割交付金	84,485,000	36,041,000	36,041,000
株式等譲渡所得割交付金	17,708,000	17,708,000	17,863,000
株式等譲渡所得割交付金	17,708,000	17,708,000	17,863,000
地方消費税交付金	2,282,592,000	2,233,995,000	2,233,995,000
地方消費税交付金	2,282,592,000	2,233,995,000	2,233,995,000
自動車取得税交付金	165,142,000	165,142,000	142,651,000
自動車取得税交付金	165,142,000	165,142,000	142,651,000
地方特例交付金	298,330,000	347,228,000	347,228,000
地方特例交付金	161,774,000	205,917,000	205,917,000
特別交付金	136,556,000	141,311,000	141,311,000
地方交付税	6,573,199,000	7,452,512,000	7,454,542,000
地方交付税	6,573,199,000	7,452,512,000	7,454,542,000
交通安全対策特別交付金	56,410,000	56,410,000	56,983,000
交通安全対策特別交付金	56,410,000	56,410,000	56,983,000
分担金及び負担金	1,053,992,000	1,098,453,000	1,080,061,297
負担金	1,053,992,000	1,098,453,000	1,080,061,297
使用料及び手数料	1,548,869,000	1,548,869,000	1,457,919,968
使用料	823,817,000	823,817,000	809,755,528
手数料	725,052,000	725,052,000	648,164,440
国庫支出金	7,968,025,000	12,051,866,805	11,026,198,399
国庫負担金	5,102,734,000	5,770,664,000	5,905,535,062
国庫補助金	2,800,788,000	6,216,699,805	5,059,935,189
国庫委託金	64,503,000	64,503,000	60,728,148
県支出金	4,287,125,000	5,005,834,000	4,425,493,581
県負担金	1,830,352,000	1,899,752,000	1,890,023,378
県補助金	2,344,304,000	2,985,762,000	2,416,304,725
県委託金	112,469,000	120,320,000	119,165,478
財産収入	68,307,000	149,787,000	173,764,153
財産運用収入	37,371,000	37,371,000	37,356,710
財産売払収入	30,936,000	112,416,000	136,407,443
寄附金	10,000	6,528,000	6,647,291
寄附金	10,000	6,528,000	6,647,291
繰入金	628,654,000	1,175,366,000	986,949,455
基金繰入金	628,654,000	1,175,366,000	986,949,455
繰越金	1,000	3,516,389,808	3,516,390,759
繰越金	1,000	3,516,389,808	3,516,390,759
諸収入	3,758,184,000	3,945,221,000	3,429,334,686
延滞金加算金及び過料	26,072,000	26,072,000	21,876,805
市預金利子	4,525,000	4,525,000	1,941,539
貸付金元利収入	2,495,972,000	2,495,972,000	2,039,397,779
受託事業収入	177,087,000	186,887,000	185,635,590
雑入	1,054,528,000	1,231,765,000	1,180,482,973
市債	6,373,500,000	7,879,500,000	6,640,900,000
市債	6,373,500,000	7,879,500,000	6,640,900,000

款 項 / 年 度	平成22年度		
	当初予算額	最終予算額	決算額
総 額	70,496,744,000	76,820,340,623	72,643,022,661
市税	28,315,502,000	28,315,502,000	28,650,669,213
市民税	12,491,862,000	12,491,862,000	12,853,387,929
固定資産税	12,086,642,000	12,086,642,000	12,055,148,540
軽自動車税	341,732,000	341,732,000	340,285,100
市たばこ税	1,256,451,000	1,256,451,000	1,251,045,435
入湯税	27,388,000	27,388,000	26,322,300
都市計画税	2,111,427,000	2,111,427,000	2,124,479,909
地方譲与税	455,257,000	455,257,000	466,372,332
地方揮発油譲与税	125,889,000	125,889,000	137,261,000
自動車重量譲与税	329,367,000	329,367,000	329,111,000
地方道路譲与税	1,000	1,000	332
利子割交付金	83,082,000	83,082,000	97,681,000
利子割交付金	83,082,000	83,082,000	97,681,000
配当割交付金	12,856,000	30,385,000	49,070,000
配当割交付金	12,856,000	30,385,000	49,070,000
株式等譲渡所得割交付金	12,750,000	12,750,000	15,100,000
株式等譲渡所得割交付金	12,750,000	12,750,000	15,100,000
地方消費税交付金	2,212,699,000	2,097,414,000	2,230,156,000
地方消費税交付金	2,212,699,000	2,097,414,000	2,230,156,000
自動車取得税交付金	145,336,000	145,336,000	144,083,000
自動車取得税交付金	145,336,000	145,336,000	144,083,000
地方特例交付金	313,519,000	318,672,000	318,672,000
地方特例交付金	313,519,000	318,672,000	318,672,000
地方交付税	7,887,926,000	8,152,498,000	8,397,033,000
地方交付税	7,887,926,000	8,152,498,000	8,397,033,000
交通安全対策特別交付金	57,608,000	57,608,000	56,265,000
交通安全対策特別交付金	57,608,000	57,608,000	56,265,000
分担金及び負担金	1,095,175,000	1,093,569,000	1,059,264,185
負担金	1,095,175,000	1,093,569,000	1,059,264,185
使用料及び手数料	1,459,763,000	1,461,691,000	1,412,338,950
使用料	794,076,000	794,076,000	770,486,461
手数料	665,687,000	667,615,000	641,852,489
国庫支出金	10,516,900,000	12,788,227,260	11,645,697,337
国庫負担金	7,329,512,000	8,027,979,000	7,792,012,752
国庫補助金	3,104,340,000	4,677,200,260	3,780,917,363
国庫委託金	83,048,000	83,048,000	72,767,222
県支出金	5,239,839,000	5,774,821,667	5,213,863,014
県負担金	2,148,863,000	2,231,565,000	2,195,313,284
県補助金	2,844,159,000	3,287,490,667	2,793,927,979
県委託金	246,817,000	255,766,000	224,621,751
財産収入	111,735,000	115,708,000	70,817,683
財産運用収入	27,272,000	27,272,000	27,647,161
財産売払収入	84,463,000	88,436,000	43,170,522
寄附金	10,000	5,045,000	5,148,693
寄附金	10,000	5,045,000	5,148,693
繰入金	895,043,000	968,031,000	741,661,196
基金繰入金	895,043,000	966,245,000	739,876,156
特別会計繰入金	0	1,786,000	1,785,040
繰越金	1,000	504,952,269	504,951,497
繰越金	1,000	504,952,269	504,951,497
諸収入	3,764,043,000	3,879,791,427	3,361,278,561
延滞金加算金及び過料	19,469,000	19,469,000	23,515,835
市預金利子	1,760,000	1,760,000	1,453,280
貸付金元利収入	2,472,373,000	2,472,373,000	1,939,253,272
受託事業収入	90,463,000	90,463,000	94,738,067
雑入	1,179,978,000	1,295,726,427	1,302,318,107
市債	7,917,700,000	10,560,000,000	8,202,900,000
市債	7,917,700,000	10,560,000,000	8,202,900,000

款 項 / 年 度		平成23年度 当初予算額
総 額		71,576,719,000
市税		28,545,377,000
	市民税	12,811,445,000
	固定資産税	12,042,168,000
	軽自動車税	345,460,000
	市たばこ税	1,188,346,000
	入湯税	29,424,000
	都市計画税	2,128,534,000
地方譲与税		450,758,000
	地方揮発油譲与税	134,679,000
	自動車重量譲与税	316,078,000
	地方道路譲与税	1,000
利子割交付金		69,931,000
	利子割交付金	69,931,000
配当割交付金		33,428,000
	配当割交付金	33,428,000
株式等譲渡所得割交付金		17,391,000
	株式等譲渡所得割交付金	17,391,000
地方消費税交付金		2,276,449,000
	地方消費税交付金	2,276,449,000
自動車取得税交付金		127,537,000
	自動車取得税交付金	127,537,000
地方特例交付金		315,912,000
	地方特例交付金	315,912,000
地方交付税		8,397,510,000
	地方交付税	8,397,510,000
交通安全対策特別交付金		55,707,000
	交通安全対策特別交付金	55,707,000
分担金及び負担金		1,088,092,000
	負担金	1,088,092,000
使用料及び手数料		1,428,871,000
	使用料	778,504,000
	手数料	650,367,000
国庫支出金		11,296,511,000
	国庫負担金	8,622,961,000
	国庫補助金	2,609,259,000
	国庫委託金	64,291,000
県支出金		4,915,786,000
	県負担金	2,222,566,000
	県補助金	2,604,420,000
	県委託金	88,800,000
財産収入		64,018,000
	財産運用収入	31,833,000
	財産売却収入	32,185,000
寄附金		7,000
	寄附金	7,000
繰入金		654,575,000
	基金繰入金	654,575,000
繰越金		1,000
	繰越金	1,000
諸収入		3,407,558,000
	延滞金加算金及び過料	23,258,000
	市預金利子	1,643,000
	貸付金元利収入	2,113,772,000
	受託事業収入	87,983,000
	雑入	1,180,902,000
市債		8,431,300,000
	市債	8,431,300,000

2 一般会計歳入歳出状況(歳出)

(単位:円)

款 項 / 年 度	平成21年度		
	当初予算額	最終予算額	決算額
総 額	65,860,377,000	76,479,694,613	71,978,732,647
議会費	495,318,000	484,140,000	469,146,037
議会費	495,318,000	484,140,000	469,146,037
総務費	7,398,810,000	11,446,229,658	11,229,206,866
総務管理費	5,897,747,000	6,538,048,000	6,353,225,733
徴税費	926,073,000	1,194,744,000	1,186,976,016
戸籍住民基本台帳費	343,029,000	334,326,000	329,436,075
選挙費	117,189,000	118,629,000	117,729,518
統計調査費	46,464,000	50,610,000	47,093,720
監査委員費	68,308,000	66,050,000	65,963,512
定額給付金給付費	0	3,143,822,658	3,128,782,292
民生費	20,771,275,000	22,455,222,816	21,642,650,400
社会福祉費	10,866,651,000	11,648,317,750	11,118,536,261
児童福祉費	6,805,052,000	7,336,858,000	7,087,239,232
生活保護費	3,099,192,000	3,359,269,000	3,343,922,882
災害救助費	380,000	380,000	50,610
子育て応援特別手当支給費	0	110,398,066	92,901,415
衛生費	9,804,470,000	10,102,072,000	9,696,621,496
保健衛生費	2,851,286,000	3,116,674,000	2,912,838,510
清掃費	3,198,583,000	3,230,797,000	3,029,731,899
下水道費	3,650,288,000	3,650,288,000	3,650,258,000
上水道費	104,313,000	104,313,000	103,793,087
労働費	969,615,000	969,070,000	881,389,764
労働諸費	969,615,000	969,070,000	881,389,764
農林水産業費	1,012,096,000	1,094,220,000	1,076,254,261
農業費	787,258,000	826,274,000	813,503,308
林業費	141,831,000	163,327,000	158,131,953
中央卸売市場費	83,007,000	104,619,000	104,619,000
商工費	925,319,000	1,022,739,000	714,971,498
商工費	925,319,000	1,022,739,000	714,971,498
土木費	8,135,082,000	10,393,717,139	8,261,322,120
道路橋りょう費	1,866,996,000	2,186,186,008	1,829,631,515
河川費	74,318,000	158,376,000	108,437,790
都市計画費	5,873,317,000	7,517,037,131	5,881,516,576
住宅費	320,451,000	532,118,000	441,736,239
消防費	2,439,357,000	2,507,035,000	2,452,272,867
消防費	2,439,357,000	2,507,035,000	2,452,272,867
教育費	5,939,342,000	8,163,046,000	7,726,697,082
教育総務費	247,197,000	267,095,000	262,770,339
小学校費	2,744,054,000	4,625,758,000	4,304,783,488
中学校費	696,736,000	988,563,000	951,922,013
高等学校費	734,205,000	714,021,000	699,901,142
専門学校費	164,850,000	164,567,000	158,894,234
社会教育費	963,232,000	1,013,562,000	969,277,693
社会体育費	221,670,000	222,433,000	215,710,176
幼児教育振興費	167,398,000	167,047,000	163,437,997
災害復旧費	4,000	4,000	0
公共土木施設災害復旧費	2,000	2,000	0
文教施設災害復旧費	1,000	1,000	0
その他公共施設公用施設災害復旧費	1,000	1,000	0
公債費	7,637,755,000	7,522,029,000	7,517,458,857
公債費	7,637,755,000	7,522,029,000	7,517,458,857
諸支出金	311,934,000	311,934,000	310,741,399
普通財産取得費	2,000	2,000	0
土地開発基金費	166,932,000	166,932,000	166,741,399
開発公社費	145,000,000	145,000,000	144,000,000
予備費	20,000,000	8,236,000	0
予備費	20,000,000	8,236,000	0

款 項 / 年 度	平成22年度		
	当初予算額	最終予算額	決算額
総 額	70,496,744,000	76,820,340,623	71,748,807,129
議会費	484,307,000	475,991,000	463,701,024
議会費	484,307,000	475,991,000	463,701,024
総務費	7,854,120,000	8,312,072,000	8,056,352,164
総務管理費	6,103,845,000	6,536,978,000	6,362,000,656
徴税費	968,011,000	1,007,751,000	983,914,434
戸籍住民基本台帳費	332,553,000	328,514,000	326,176,090
選挙費	270,335,000	248,770,000	197,719,690
統計調査費	110,893,000	124,877,000	121,396,371
監査委員費	68,483,000	65,182,000	65,144,923
民生費	24,221,402,000	26,356,732,000	25,688,190,093
社会福祉費	11,651,498,000	12,528,995,000	11,992,840,082
児童福祉費	9,288,767,000	9,728,674,000	9,655,821,062
生活保護費	3,280,757,000	4,098,683,000	4,039,381,046
災害救助費	380,000	380,000	147,903
衛生費	10,097,730,000	10,323,312,000	10,051,012,991
保健衛生費	3,059,363,000	3,264,694,000	3,071,823,914
清掃費	3,322,405,000	3,342,656,000	3,266,014,066
下水道費	3,614,497,000	3,614,497,000	3,613,942,000
上水道費	101,465,000	101,465,000	99,233,011
労働費	1,015,279,000	1,014,372,000	861,963,781
労働諸費	1,015,279,000	1,014,372,000	861,963,781
農林水産業費	1,024,257,000	1,085,976,000	1,009,452,448
農業費	801,247,000	835,650,000	784,454,733
林業費	142,012,000	167,236,000	141,907,715
中央卸売市場費	80,998,000	83,090,000	83,090,000
商工費	964,659,000	988,164,000	638,729,486
商工費	964,659,000	988,164,000	638,729,486
土木費	7,219,815,000	9,306,153,423	7,826,529,712
道路橋りょう費	1,855,804,000	2,241,934,748	1,808,984,920
河川費	130,773,000	172,421,000	143,674,303
都市計画費	4,860,282,000	6,429,764,675	5,481,782,226
住宅費	372,956,000	462,033,000	392,088,263
消防費	2,409,409,000	2,448,338,000	2,399,224,368
消防費	2,409,409,000	2,448,338,000	2,399,224,368
教育費	8,532,065,000	9,889,156,200	8,151,584,475
教育総務費	276,197,000	300,814,000	293,899,662
小学校費	4,683,173,000	5,410,712,200	4,465,789,857
中学校費	1,339,614,000	1,893,013,000	1,200,222,990
高等学校費	719,289,000	716,334,000	703,611,942
専門学校費	171,521,000	170,394,000	167,149,866
社会教育費	951,804,000	991,240,000	921,441,334
社会体育費	211,743,000	213,569,000	207,029,655
幼児教育振興費	178,724,000	193,080,000	192,439,169
災害復旧費	4,000	4,000	0
公共土木施設災害復旧費	2,000	2,000	0
文教施設災害復旧費	1,000	1,000	0
その他公共施設公用施設災害復旧費	1,000	1,000	0
公債費	6,288,964,000	6,247,525,000	6,237,595,222
公債費	6,288,964,000	6,247,525,000	6,237,595,222
諸支出金	364,733,000	364,733,000	364,471,365
普通財産取得費	2,000	2,000	0
土地開発基金費	214,731,000	214,731,000	214,471,365
開発公社費	150,000,000	150,000,000	150,000,000
予備費	20,000,000	7,812,000	0
予備費	20,000,000	7,812,000	0

款 項 / 年 度		平成23年度 当初予算額
総 額		71,576,719,000
議会費		644,202,000
	議会費	644,202,000
総務費		8,131,297,000
	総務管理費	6,555,472,000
	徴税費	952,500,000
	戸籍住民基本台帳費	317,364,000
	選挙費	177,979,000
	統計調査費	52,627,000
	監査委員費	75,355,000
民生費		25,937,364,000
	社会福祉費	11,805,018,000
	児童福祉費	10,066,817,000
	生活保護費	4,065,169,000
	災害救助費	360,000
衛生費		10,386,704,000
	保健衛生費	3,316,422,000
	清掃費	3,389,322,000
	下水道費	3,580,804,000
	上水道費	100,156,000
労働費		913,092,000
	労働諸費	913,092,000
農林水産業費		1,050,878,000
	農業費	825,517,000
	林業費	144,861,000
	地方卸売市場費	80,500,000
商工費		1,006,879,000
	商工費	1,006,879,000
土木費		5,840,227,000
	道路橋りょう費	1,932,477,000
	河川費	126,594,000
	都市計画費	3,164,198,000
	住宅費	616,958,000
消防費		2,737,942,000
	消防費	2,737,942,000
教育費		8,363,273,000
	教育総務費	318,765,000
	小学校費	4,035,415,000
	中学校費	1,179,056,000
	高等学校費	1,310,544,000
	専門学校費	152,116,000
	社会教育費	952,632,000
	社会体育費	218,611,000
	幼児教育振興費	196,134,000
災害復旧費		4,000
	公共土木施設災害復旧費	2,000
	文教施設災害復旧費	1,000
	その他公共施設公用施設災害復旧費	1,000
公債費		6,314,569,000
	公債費	6,314,569,000
諸支出金		230,288,000
	普通財産取得費	2,000
	土地開発基金費	230,286,000
予備費		20,000,000
	予備費	20,000,000

3 特別会計歳入歳出状況

① 国民健康保険事業(事業勘定)

(単位:円)

国民健康保険事業(事業勘定)			
款 項 / 年 度	平成21年度		
	当初予算	最終予算	決算額
歳 入			
総 額	19,589,648,000	20,953,659,000	19,712,074,750
国民健康保険料	5,693,498,000	5,865,201,000	5,181,383,121
国民健康保険料	5,693,498,000	5,865,201,000	5,181,383,121
一部負担金	4,000	4,000	0
一部負担金	4,000	4,000	0
使用料及び手数料	4,000,000	4,000,000	3,308,750
手数料	4,000,000	4,000,000	3,308,750
国庫支出金	5,107,879,000	5,791,052,000	5,589,431,695
国庫負担金	3,948,291,000	4,340,427,000	4,187,417,108
国庫補助金	1,159,588,000	1,450,625,000	1,402,014,587
療養給付費等交付金	514,113,000	489,960,000	390,611,000
療養給付費等交付金	514,113,000	489,960,000	390,611,000
前期高齢者交付金	3,964,566,000	3,964,566,000	3,961,470,742
前期高齢者交付金	3,964,566,000	3,964,566,000	3,961,470,742
県支出金	903,748,000	993,462,000	883,176,290
県負担金	95,535,000	127,946,000	104,626,290
県補助金	808,213,000	865,516,000	778,550,000
共同事業交付金	2,142,195,000	2,446,163,000	2,339,281,994
共同事業交付金	2,142,195,000	2,446,163,000	2,339,281,994
財産収入	1,000	1,000	27
財産運用収入	1,000	1,000	27
繰入金	1,225,926,000	1,365,532,000	1,319,921,040
他会計繰入金	1,225,926,000	1,365,532,000	1,319,921,040
繰越金	1,000	1,000	0
繰越金	1,000	1,000	0
諸収入	33,717,000	33,717,000	43,490,091
延滞金加算金及び過料	1,003,000	1,003,000	2,939,270
雑入	32,713,000	32,713,000	40,547,075
預金利子	1,000	1,000	3,746
歳 出			
総 額	19,589,648,000	20,953,659,000	20,411,515,230
総務費	358,859,000	345,873,000	317,397,556
総務管理費	267,838,000	256,512,000	247,763,078
徴収費	90,451,000	88,791,000	69,214,178
運営協議会費	570,000	570,000	420,300
保険給付費	13,039,121,000	13,836,751,000	13,512,680,472
療養諸費	11,691,900,000	12,351,448,000	12,105,808,480
高額療養費	1,193,361,000	1,345,871,000	1,284,233,764
移送費	600,000	600,000	0
出産育児諸費	129,200,000	114,772,000	104,158,228
葬祭諸費	24,060,000	24,060,000	18,480,000
後期高齢者支援金等	2,589,056,000	2,593,365,000	2,593,364,283
後期高齢者支援金等	2,589,056,000	2,593,365,000	2,593,364,283
前期高齢者納付金等	8,272,000	8,272,000	7,373,956
前期高齢者納付金等	8,272,000	8,272,000	7,373,956
老人保健拠出金	184,798,000	2,333,000	2,331,443
老人保健拠出金	184,798,000	2,333,000	2,331,443
介護納付金	1,000,000,000	970,395,000	970,394,261
介護納付金	1,000,000,000	970,395,000	970,394,261
共同事業拠出金	2,142,215,000	2,446,183,000	2,298,785,807
共同事業拠出金	2,142,215,000	2,446,183,000	2,298,785,807
保健事業費	186,915,000	186,915,000	150,213,847
保健事業費	106,087,000	106,087,000	101,040,820
特定健康診査等事業費	80,828,000	80,828,000	49,173,027
公債費	50,607,000	50,607,000	50,607,000
広域化等支援基金償還金	50,607,000	50,607,000	50,607,000
諸支出金	28,805,000	229,965,000	227,088,309
償還金及び還付加算金	25,662,000	226,822,000	225,255,839
繰出金	3,143,000	3,143,000	1,832,470
予備費	1,000,000	1,000,000	0
予備費	1,000,000	1,000,000	0
繰上充用金	0	282,000,000	281,278,296
繰上充用金	0	282,000,000	281,278,296

国民健康保険事業(事業勘定)			
款 項 / 年 度	平成22年度		
	当初予算	最終予算	決算額
歳 入			
総 額	20,456,007,000	21,542,494,000	20,319,027,223
国民健康保険料	5,523,800,000	5,879,721,000	4,885,564,995
国民健康保険料	5,523,800,000	5,879,721,000	4,885,564,995
一部負担金	4,000	4,000	0
一部負担金	4,000	4,000	0
使用料及び手数料	4,000,000	4,000,000	3,079,420
手数料	4,000,000	4,000,000	3,079,420
国庫支出金	5,808,471,000	5,879,057,000	5,977,311,194
国庫負担金	4,230,293,000	4,278,594,000	4,435,163,588
国庫補助金	1,578,178,000	1,600,463,000	1,542,147,606
療養給付費等交付金	343,176,000	343,176,000	134,767,496
療養給付費等交付金	343,176,000	343,176,000	134,767,496
前期高齢者交付金	3,797,657,000	3,802,161,000	3,802,161,209
前期高齢者交付金	3,797,657,000	3,802,161,000	3,802,161,209
県支出金	995,503,000	1,005,447,000	908,778,437
県負担金	137,967,000	137,967,000	117,407,437
県補助金	857,536,000	867,480,000	791,371,000
共同事業交付金	2,527,155,000	2,527,155,000	2,521,920,565
共同事業交付金	2,527,155,000	2,527,155,000	2,521,920,565
財産収入	1,000	1,000	19
財産運用収入	1,000	1,000	19
繰入金	1,425,849,000	2,071,381,000	2,054,986,864
他会計繰入金	1,425,849,000	2,071,381,000	2,054,986,864
繰越金	1,000	1,000	0
繰越金	1,000	1,000	0
諸収入	30,390,000	30,390,000	30,457,024
延滞金加算金及び過料	1,003,000	1,003,000	7,502,185
雑入	29,386,000	29,386,000	22,952,977
預金利子	1,000	1,000	1,862
歳 出			
総 額	20,456,007,000	21,542,494,000	21,104,010,021
総務費	418,057,000	406,504,000	361,497,962
総務管理費	333,909,000	322,356,000	292,610,278
徴收費	82,856,000	82,856,000	68,277,934
運営協議会費	1,292,000	1,292,000	609,750
保険給付費	13,834,157,000	14,138,373,000	13,943,815,432
療養諸費	12,327,975,000	12,544,287,000	12,399,562,549
高額療養費	1,374,846,000	1,449,787,000	1,412,077,977
移送費	600,000	600,000	0
出産育児諸費	110,936,000	122,579,000	111,474,906
葬祭諸費	19,800,000	21,120,000	20,700,000
後期高齢者支援金等	2,360,184,000	2,364,557,000	2,364,555,405
後期高齢者支援金等	2,360,184,000	2,364,557,000	2,364,555,405
前期高齢者納付金等	4,364,000	4,118,000	4,116,926
前期高齢者納付金等	4,364,000	4,118,000	4,116,926
老人保健拠出金	16,300,000	60,338,000	60,336,795
老人保健拠出金	16,300,000	60,338,000	60,336,795
介護納付金	1,024,083,000	1,020,506,000	1,020,505,172
介護納付金	1,024,083,000	1,020,506,000	1,020,505,172
共同事業拠出金	2,527,175,000	2,527,175,000	2,377,691,113
共同事業拠出金	2,527,175,000	2,527,175,000	2,377,691,113
保健事業費	189,997,000	199,837,000	160,562,075
保健事業費	104,999,000	114,839,000	111,329,366
特定健康診査等事業費	84,998,000	84,998,000	49,232,709
公債費	50,607,000	50,607,000	50,607,000
広域化等支援基金償還金	50,607,000	50,607,000	50,607,000
諸支出金	30,083,000	69,479,000	60,881,661
償還金及び還付加算金	25,662,000	65,058,000	59,076,776
繰出金	4,421,000	4,421,000	1,804,885
予備費	1,000,000	1,000,000	0
予備費	1,000,000	1,000,000	0
繰上充用金	0	700,000,000	699,440,480
繰上充用金	0	700,000,000	699,440,480

国民健康保険事業(事業勘定)		
款 項 / 年 度		平成23年度 当初予算
歳 入		
総 額		20,919,352,000
国民健康保険料		5,545,323,000
	国民健康保険料	5,545,323,000
一部負担金		4,000
	一部負担金	4,000
使用料及び手数料		4,000,000
	手数料	4,000,000
国庫支出金		5,841,906,000
	国庫負担金	4,303,375,000
	国庫補助金	1,538,531,000
療養給付費等交付金		172,466,000
	療養給付費等交付金	172,466,000
前期高齢者交付金		4,213,167,000
	前期高齢者交付金	4,213,167,000
県支出金		1,020,045,000
	県負担金	147,405,000
	県補助金	872,640,000
共同事業交付金		2,668,463,000
	共同事業交付金	2,668,463,000
財産収入		1,000
	財産運用収入	1,000
繰入金		1,422,354,000
	他会計繰入金	1,422,354,000
繰越金		1,000
	繰越金	1,000
諸収入		31,622,000
	延滞金加算金及び過料	1,003,000
	雑入	30,618,000
	預金利子	1,000
歳 出		
総 額		20,919,352,000
総務費		346,591,000
	総務管理費	265,554,000
	徴收費	80,335,000
	運営協議会費	702,000
保険給付費		13,926,607,000
	療養諸費	12,374,510,000
	高額療養費	1,407,765,000
	移送費	150,000
	出産育児諸費	123,962,000
	葬祭諸費	20,220,000
後期高齢者支援金等		2,585,150,000
	後期高齢者支援金等	2,585,150,000
前期高齢者納付金等		7,508,000
	前期高齢者納付金等	7,508,000
老人保健拠出金		180,000
	老人保健拠出金	180,000
介護納付金		1,110,652,000
	介護納付金	1,110,652,000
共同事業拠出金		2,668,475,000
	共同事業拠出金	2,668,475,000
保健事業費		195,236,000
	保健事業費	119,269,000
	特定健康診査等事業費	75,967,000
公債費		50,607,000
	広域化等支援基金償還金	50,607,000
諸支出金		28,346,000
	償還金及び還付加算金	25,662,000
	繰出金	2,684,000

② 国民健康保険(直営診療施設勘定)

(単位:円)

国民健康保険(直営診療施設勘定)			
款 項 / 年 度	平成21年度		
	当初予算	最終予算	決算額
入			
総 額	11,417,000	11,417,000	8,555,905
診療収入	6,589,000	6,589,000	5,989,466
	医科収入	4,947,000	4,719,147
	歯科収入	1,642,000	1,270,319
使用料及び手数料	3,000	3,000	10,500
	手数料	3,000	10,500
繰入金	4,822,000	4,822,000	2,555,939
	他会計繰入金	4,822,000	2,555,939
繰越金	1,000	1,000	0
	繰越金	1,000	0
諸収入	2,000	2,000	0
	雑入	2,000	0
出			
総 額	11,417,000	11,417,000	8,555,905
総務費	8,586,000	8,586,000	6,126,694
	医科施設管理費	5,124,000	3,045,396
	歯科施設管理費	3,462,000	3,081,298
医業費	2,831,000	2,831,000	2,429,211
	医科医業費	2,480,000	2,406,101
	歯科医業費	351,000	23,110

国民健康保険(直営診療施設勘定)			
款 項 / 年 度	平成22年度		
	当初予算	最終予算	決算額
入			
総 額	11,886,000	11,886,000	8,990,993
診療収入	5,729,000	5,729,000	6,447,716
	医科収入	4,273,000	4,769,117
	歯科収入	1,456,000	1,678,599
使用料及び手数料	3,000	3,000	0
	手数料	3,000	0
繰入金	6,151,000	6,151,000	2,540,768
	他会計繰入金	6,151,000	2,540,768
繰越金	1,000	1,000	0
	繰越金	1,000	0
諸収入	2,000	2,000	2,509
	雑入	2,000	2,509
出			
総 額	11,886,000	11,886,000	8,990,993
総務費	8,781,000	8,781,000	6,358,303
	医科施設管理費	5,147,000	3,147,788
	歯科施設管理費	3,634,000	3,210,515
医業費	3,105,000	3,105,000	2,632,690
	医科医業費	2,754,000	2,600,367
	歯科医業費	351,000	32,323

国民健康保険(直営診療施設勘定)		
款 項 / 年 度		平成23年度 当初予算
歳 入		
総 額		9,943,000
診療収入		6,359,000
	医科収入	4,861,000
	歯科収入	1,498,000
使用料及び手数料		3,000
	手数料	3,000
繰入金		3,578,000
	他会計繰入金	3,578,000
繰越金		1,000
	繰越金	1,000
諸収入		2,000
	雑入	2,000
歳 出		
総 額		9,943,000
総務費		6,763,000
	医科施設管理費	3,290,000
	歯科施設管理費	3,473,000
医業費		3,180,000
	医科医業費	3,004,000
	歯科医業費	176,000

③ 交通災害共済事業

(単位:円)

交通災害共済事業			
款 項 / 年 度	平成21年度		
	当初予算	最終予算	決算額
歳 入			
総 額	55,065,000	55,065,000	52,488,780
共済会費収入	46,408,000	46,408,000	44,207,030
共済会費収入	46,408,000	46,408,000	44,207,030
繰入金	8,500,000	8,500,000	8,211,292
他会計繰入金	8,500,000	8,500,000	8,211,292
財産収入	156,000	156,000	69,409
財産運用収入	156,000	156,000	69,409
諸収入	1,000	1,000	1,049
雑入	1,000	1,000	1,049
歳 出			
総 額	55,065,000	55,065,000	41,757,048
共済事業費	55,065,000	55,065,000	41,757,048
事業費	55,065,000	55,065,000	41,757,048

交通災害共済事業			
款 項 / 年 度	平成22年度		
	当初予算	最終予算	決算額
歳 入			
総 額	53,600,000	53,600,000	50,725,700
共済会費収入	45,048,000	45,048,000	42,676,060
共済会費収入	45,048,000	45,048,000	42,676,060
繰入金	8,445,000	8,445,000	7,999,694
他会計繰入金	8,445,000	8,445,000	7,999,694
財産収入	106,000	106,000	49,140
財産運用収入	106,000	106,000	49,140
諸収入	1,000	1,000	806
雑入	1,000	1,000	806
歳 出			
総 額	53,600,000	53,600,000	43,832,198
共済事業費	53,600,000	53,600,000	43,832,198
事業費	53,600,000	53,600,000	43,832,198

交通災害共済事業	
款 項 / 年 度	平成23年度
	当初予算
歳 入	
総 額	52,243,000
共済会費収入	43,663,000
共済会費収入	43,663,000
繰入金	8,514,000
他会計繰入金	8,514,000
財産収入	65,000
財産運用収入	65,000
諸収入	1,000
雑入	1,000
歳 出	
総 額	52,243,000
共済事業費	52,243,000
事業費	52,243,000

④ 住宅新築資金等貸付事業

(単位:円)

住宅新築資金等貸付事業			
款 項 / 年 度	平成21年度		
	当初予算	最終予算	決算額
歳 入			
総 額	180,098,000	180,098,000	180,096,448
繰入金	69,324,000	151,907,000	150,178,922
他会計繰入金	69,324,000	151,907,000	150,178,922
諸収入	110,774,000	28,191,000	29,917,526
貸付金元利収入	110,773,000	28,190,000	29,917,526
雑入	1,000	1,000	0
歳 出			
総 額	180,098,000	180,098,000	180,096,448
公債費	180,098,000	180,098,000	180,096,448
公債費	180,098,000	180,098,000	180,096,448

住宅新築資金等貸付事業			
款 項 / 年 度	平成22年度		
	当初予算	最終予算	決算額
歳 入			
総 額	163,394,000	163,394,000	163,393,500
繰入金	67,598,000	139,631,000	136,562,309
他会計繰入金	67,598,000	139,631,000	136,562,309
諸収入	95,796,000	23,763,000	26,831,191
貸付金元利収入	95,795,000	23,762,000	26,831,191
雑入	1,000	1,000	0
歳 出			
総 額	163,394,000	163,394,000	163,393,500
公債費	163,394,000	163,394,000	163,393,500
公債費	163,394,000	163,394,000	163,393,500

住宅新築資金等貸付事業	
款 項 / 年 度	平成23年度
	当初予算
歳 入	
総 額	147,333,000
繰入金	54,322,000
他会計繰入金	54,322,000
諸収入	93,011,000
貸付金元利収入	93,010,000
雑入	1,000
歳 出	
総 額	147,333,000
公債費	147,333,000
公債費	147,333,000

⑤ 老人保健事業

(単位:円)

老人保健事業			
款 項 / 年 度	平成21年度		
	当初予算	最終予算	決算額
歳 入			
総 額	14,076,000	88,909,000	92,418,186
支払基金交付金	6,305,000	6,305,000	621,000
支払基金交付金	6,305,000	6,305,000	621,000
国庫支出金	3,103,000	3,103,000	0
国庫負担金	3,103,000	3,103,000	0
県支出金	775,000	775,000	0
県負担金	775,000	775,000	0
繰入金	1,889,000	1,889,000	685,894
他会計繰入金	1,889,000	1,889,000	685,894
繰越金	1,000	1,000	0
繰越金	1,000	1,000	0
諸収入	2,003,000	76,836,000	91,111,292
雑入	2,003,000	76,836,000	91,111,292
歳 出			
総 額	14,076,000	88,909,000	77,770,658
総務費	1,114,000	1,114,000	686,372
総務管理費	1,114,000	1,114,000	686,372
医療諸費	12,962,000	12,962,000	2,251,510
医療諸費	12,962,000	12,962,000	2,251,510
繰上充用金	0	74,833,000	74,832,776
繰上充用金	0	74,833,000	74,832,776

老人保健事業			
款 項 / 年 度	平成22年度		
	当初予算	最終予算	決算額
歳 入			
総 額	4,422,000	19,850,000	15,686,245
支払基金交付金	2,051,000	2,051,000	0
支払基金交付金	2,051,000	2,051,000	0
国庫支出金	1,364,000	1,364,000	0
国庫負担金	1,364,000	1,364,000	0
県支出金	341,000	341,000	0
県負担金	341,000	341,000	0
繰入金	602,000	602,000	170,784
他会計繰入金	602,000	602,000	170,784
繰越金	1,000	14,648,000	14,647,528
繰越金	1,000	14,648,000	14,647,528
諸収入	63,000	844,000	867,933
雑入	63,000	844,000	867,933
歳 出			
総 額	4,422,000	19,850,000	15,686,245
総務費	262,000	15,690,000	15,598,625
総務管理費	262,000	15,690,000	15,598,625
医療諸費	4,160,000	4,160,000	87,620
医療諸費	4,160,000	4,160,000	87,620

⑥ 土地区画整理事業用地先行取得事業

(単位:円)

土地区画整理事業用地先行取得事業			
款 項 / 年 度	平成21年度		
	当初予算	最終予算	決算額
歳 入			
総 額	2,361,000	2,361,000	2,088,853
諸収入	2,361,000	2,361,000	2,088,853
雑入	2,361,000	2,361,000	2,088,853
歳 出			
総 額	2,361,000	2,361,000	2,088,853
土地区画整理事業用地取得費	2,361,000	2,361,000	2,088,853
土地区画整理事業用地取得費	2,361,000	2,361,000	2,088,853

土地区画整理事業用地先行取得事業			
款 項 / 年 度	平成22年度		
	当初予算	最終予算	決算額
歳 入			
総 額	928,000	1,105,000	1,007,848
諸収入	928,000	1,105,000	1,007,848
雑入	928,000	1,105,000	1,007,848
歳 出			
総 額	928,000	1,105,000	1,007,848
土地区画整理事業用地取得費	928,000	1,105,000	1,007,848
土地区画整理事業用地取得費	928,000	1,105,000	1,007,848

土地区画整理事業用地先行取得事業	
款 項 / 年 度	平成23年度
	当初予算
歳 入	
総 額	469,000
諸収入	469,000
雑入	469,000
歳 出	
総 額	469,000
土地区画整理事業用地取得費	469,000
土地区画整理事業用地取得費	469,000

⑦ 介護保険事業

(単位:円)

介護保険事業			
款 項 / 年 度	平成21年度		
	当初予算	最終予算	決算額
歳 入			
総 額	13,439,569,000	13,617,939,000	13,531,272,709
保険料	2,249,878,000	2,270,380,000	2,314,321,363
介護保険料	2,249,878,000	2,270,380,000	2,314,321,363
使用料及び手数料	840,000	840,000	623,200
手数料	840,000	840,000	623,200
国庫支出金	3,213,139,000	3,276,499,000	3,258,356,722
国庫負担金	2,308,896,000	2,372,256,000	2,344,996,422
国庫補助金	904,243,000	904,243,000	913,360,300
支払基金交付金	3,843,387,000	3,867,986,000	3,859,004,000
支払基金交付金	3,843,387,000	3,867,986,000	3,859,004,000
県支出金	1,865,910,000	1,900,158,000	1,889,469,849
県負担金	1,813,327,000	1,847,575,000	1,837,339,199
県補助金	52,583,000	52,583,000	52,130,650
財産収入	2,451,000	2,451,000	1,593,019
財産運用収入	2,451,000	2,451,000	1,593,019
繰入金	2,240,178,000	2,212,665,000	2,121,467,230
一般会計繰入金	2,029,831,000	2,011,220,000	1,970,209,148
基金繰入金	210,347,000	201,445,000	151,258,082
繰越金	1,000	63,175,000	63,174,538
繰越金	1,000	63,175,000	63,174,538
諸収入	23,785,000	23,785,000	23,262,788
延滞金加算金及び過料	2,000	2,000	191,870
雑入	23,783,000	23,783,000	23,070,918
歳 出			
総 額	13,439,569,000	13,617,939,000	13,464,333,208
総務費	402,163,000	364,401,000	339,622,515
総務管理費	243,276,000	225,417,000	217,857,708
徴収費	17,011,000	17,011,000	14,658,868
介護認定審査会費	129,442,000	118,441,000	106,495,549
趣旨普及費	12,038,000	3,136,000	491,400
市民運営協議会費	396,000	396,000	118,990
保険給付費	12,683,760,000	12,765,760,000	12,742,619,998
介護サービス等諸費	11,203,463,000	11,354,141,000	11,352,494,182
介護予防サービス等諸費	659,651,000	629,498,000	620,964,103
その他諸費	18,335,000	18,984,000	18,983,660
高額介護サービス等費	209,774,000	224,234,000	221,716,520
高額医療合算介護サービス等費	94,241,000	31,241,000	21,081,235
特定入所者介護サービス諸費	498,296,000	507,662,000	507,380,298
地域支援事業費	332,106,000	332,106,000	232,156,375
介護予防事業費	129,422,000	129,422,000	36,329,625
包括的支援等事業費	143,027,000	143,027,000	142,570,602
任意事業費	59,657,000	59,657,000	53,256,148
基金積立金	14,070,000	85,028,000	83,353,006
基金積立金	14,070,000	85,028,000	83,353,006
諸支出金	7,470,000	70,644,000	66,581,314
償還金及び還付加算金	7,470,000	70,644,000	66,581,314

介護保険事業				
款 項 / 年 度	平成22年度			
	当初予算	最終予算	決算額	
歳 入				
総 額	14,054,267,000	14,359,170,000	14,286,782,042	
保険料	2,320,473,000	2,379,788,000	2,350,276,043	
介護保険料	2,320,473,000	2,379,788,000	2,350,276,043	
使用料及び手数料	768,000	768,000	698,210	
手数料	768,000	768,000	698,210	
国庫支出金	3,372,117,000	3,435,115,000	3,459,040,551	
国庫負担金	2,426,423,000	2,506,658,000	2,485,908,101	
国庫補助金	945,694,000	928,457,000	973,132,450	
支払基金交付金	4,025,847,000	4,094,656,000	4,090,189,306	
支払基金交付金	4,025,847,000	4,094,656,000	4,090,189,306	
県支出金	1,942,385,000	1,980,300,000	1,980,040,069	
県負担金	1,887,674,000	1,935,876,000	1,925,328,844	
県補助金	54,711,000	44,424,000	54,711,225	
財産収入	2,438,000	2,438,000	339,706	
財産運用収入	2,438,000	2,438,000	339,706	
繰入金	2,364,815,000	2,375,091,000	2,314,412,347	
一般会計繰入金	2,106,915,000	2,125,652,000	2,091,092,321	
基金繰入金	257,900,000	249,439,000	223,320,026	
繰越金	1,000	66,940,000	66,939,501	
繰越金	1,000	66,940,000	66,939,501	
諸収入	25,423,000	24,074,000	24,846,309	
延滞金加算金及び過料	2,000	2,000	544,324	
雑入	25,421,000	24,072,000	24,301,985	
歳 出				
総 額	14,054,267,000	14,359,170,000	14,207,214,709	
総務費	402,780,000	388,791,000	367,558,127	
総務管理費	246,568,000	241,041,000	229,616,337	
徴収費	19,511,000	19,511,000	16,608,151	
介護認定審査会費	127,397,000	127,397,000	120,802,839	
趣旨普及費	8,910,000	448,000	430,500	
市民運営協議会費	394,000	394,000	100,300	
保険給付費	13,274,145,000	13,577,245,000	13,483,014,865	
介護サービス等諸費	11,703,679,000	12,125,391,000	12,037,900,322	
介護予防サービス等諸費	705,379,000	608,637,000	605,246,602	
その他諸費	19,078,000	20,081,000	19,991,135	
高額介護サービス等費	218,255,000	241,335,000	239,396,710	
高額医療合算介護サービス等費	94,240,000	39,755,000	38,437,687	
特定入所者介護サービス諸費	533,514,000	542,046,000	542,042,409	
地域支援事業費	353,275,000	269,631,000	238,392,445	
介護予防事業費	147,368,000	63,724,000	39,406,953	
包括的支援等事業費	143,861,000	143,861,000	142,958,650	
任意事業費	62,046,000	62,046,000	56,026,842	
基金積立金	15,704,000	48,200,000	47,818,001	
基金積立金	15,704,000	48,200,000	47,818,001	
諸支出金	8,363,000	75,303,000	70,431,271	
償還金及び還付加算金	8,363,000	75,303,000	70,431,271	

介護保険事業		
款 項 / 年 度		平成23年度 当初予算
入		
歳 入		
総 額		14,545,385,000
保険料		2,369,739,000
	介護保険料	2,369,739,000
使用料及び手数料		612,000
	手数料	612,000
国庫支出金		3,497,178,000
	国庫負担金	2,533,250,000
	国庫補助金	963,928,000
支払基金交付金		4,176,118,000
	支払基金交付金	4,176,118,000
県支出金		2,012,559,000
	県負担金	1,966,749,000
	県補助金	45,810,000
財産収入		540,000
	財産運用収入	540,000
繰入金		2,463,654,000
	一般会計繰入金	2,162,117,000
	基金繰入金	301,537,000
繰越金		1,000
	繰越金	1,000
諸収入		24,984,000
	延滞金加算金及び過料	2,000
	雑入	24,982,000
出		
歳 出		
総 額		14,545,385,000
総務費		394,807,000
	総務管理費	239,377,000
	徴収費	19,615,000
	介護認定審査会費	124,337,000
	趣旨普及費	10,697,000
	市民運営協議会費	781,000
保険給付費		13,846,150,000
	介護サービス等諸費	12,253,436,000
	介護予防サービス等諸費	704,644,000
	その他諸費	20,554,000
	高額介護サービス等費	240,278,000
	高額医療合算介護サービス等費	45,600,000
	特定入所者介護サービス諸費	581,638,000
地域支援事業費		281,691,000
	介護予防事業費	75,754,000
	包括的支援等事業費	142,997,000
	任意事業費	62,940,000
基金積立金		15,258,000
	基金積立金	15,258,000
諸支出金		7,479,000
	償還金及び還付加算金	7,479,000

⑧ 古関・梯町簡易水道事業

(単位:円)

古関・梯町簡易水道事業			
款 項 / 年 度	平成21年度		
	当初予算	最終予算	決算額
歳 入			
総 額	12,755,000	13,270,000	12,333,211
分担金及び負担金	1,000	1,000	0
負担金	1,000	1,000	0
使用料及び手数料	1,892,000	1,892,000	1,898,250
使用料	1,891,000	1,891,000	1,897,350
手数料	1,000	1,000	900
財産収入	3,000	3,000	662
財産運用収入	3,000	3,000	662
繰入金	10,857,000	11,372,000	10,434,299
他会計繰入金	10,856,000	11,371,000	10,434,299
基金繰入金	1,000	1,000	0
繰越金	1,000	1,000	0
繰越金	1,000	1,000	0
諸収入	1,000	1,000	0
雑入	1,000	1,000	0
歳 出			
総 額	12,755,000	13,270,000	12,333,211
総務費	8,110,000	8,625,000	7,691,001
総務管理費	8,110,000	8,625,000	7,691,001
公債費	4,642,000	4,642,000	4,641,548
公債費	4,642,000	4,642,000	4,641,548
諸支出金	3,000	3,000	662
簡易水道整備基金費	3,000	3,000	662

古関・梯町簡易水道事業			
款 項 / 年 度	平成22年度		
	当初予算	最終予算	決算額
歳 入			
総 額	14,076,000	14,076,000	12,144,893
分担金及び負担金	1,000	1,000	0
負担金	1,000	1,000	0
使用料及び手数料	1,917,000	1,917,000	1,880,100
使用料	1,916,000	1,916,000	1,879,500
手数料	1,000	1,000	600
財産収入	1,000	1,000	362
財産運用収入	1,000	1,000	362
繰入金	12,155,000	12,155,000	10,264,431
他会計繰入金	12,154,000	12,154,000	10,264,431
基金繰入金	1,000	1,000	0
繰越金	1,000	1,000	0
繰越金	1,000	1,000	0
諸収入	1,000	1,000	0
雑入	1,000	1,000	0
歳 出			
総 額	14,076,000	14,076,000	12,144,893
総務費	9,433,000	9,433,000	7,502,983
総務管理費	9,433,000	9,433,000	7,502,983
公債費	4,642,000	4,642,000	4,641,548
公債費	4,642,000	4,642,000	4,641,548
諸支出金	1,000	1,000	362
簡易水道整備基金費	1,000	1,000	362

古関・梯町簡易水道事業		平成23年度 当初予算
款 項 / 年 度		
歳 入		
総 額	13,480,000	
分担金及び負担金	1,000	
負担金	1,000	
使用料及び手数料	1,892,000	
使用料	1,891,000	
手数料	1,000	
財産収入	1,000	
財産運用収入	1,000	
繰入金	11,584,000	
他会計繰入金	11,583,000	
基金繰入金	1,000	
繰越金	1,000	
繰越金	1,000	
諸収入	1,000	
雑入	1,000	
歳 出		
総 額	13,480,000	
総務費	8,837,000	
総務管理費	8,837,000	
公債費	4,642,000	
公債費	4,642,000	
諸支出金	1,000	
簡易水道整備基金費	1,000	

⑨ 農業集落排水事業

(単位:円)

農業集落排水事業			
款 項 / 年 度	平成21年度		
	当初予算	最終予算	決算額
歳 入			
総 額	32,120,000	32,120,000	30,599,740
使用料及び手数料	6,531,000	6,531,000	6,480,655
使用料	6,530,000	6,530,000	6,477,955
手数料	1,000	1,000	2,700
財産収入	20,000	20,000	3,300
財産運用収入	20,000	20,000	3,300
繰入金	25,566,000	25,566,000	24,115,785
他会計繰入金	22,966,000	22,966,000	21,978,785
基金繰入金	2,600,000	2,600,000	2,137,000
繰越金	1,000	1,000	0
繰越金	1,000	1,000	0
諸収入	2,000	2,000	0
受託事業収入	1,000	1,000	0
雑入	1,000	1,000	0
歳 出			
総 額	32,120,000	32,120,000	30,599,740
農業集落排水事業費	10,789,000	10,789,000	9,285,888
農業集落排水事業費	10,789,000	10,789,000	9,285,888
公債費	21,311,000	21,311,000	21,310,552
公債費	21,311,000	21,311,000	21,310,552
諸支出金	20,000	20,000	3,300
農業集落排水整備基金費	20,000	20,000	3,300

農業集落排水事業			
款 項 / 年 度	平成22年度		
	当初予算	最終予算	決算額
歳 入			
総 額	34,170,000	34,170,000	32,361,553
使用料及び手数料	6,441,000	6,441,000	6,449,230
使用料	6,440,000	6,440,000	6,445,330
手数料	1,000	1,000	3,900
財産収入	7,000	7,000	849
財産運用収入	7,000	7,000	849
繰入金	27,720,000	27,720,000	25,911,474
他会計繰入金	27,719,000	27,719,000	25,911,474
基金繰入金	1,000	1,000	0
繰越金	1,000	1,000	0
繰越金	1,000	1,000	0
諸収入	1,000	1,000	0
雑入	1,000	1,000	0
歳 出			
総 額	34,170,000	34,170,000	32,361,553
農業集落排水事業費	12,851,000	12,851,000	11,050,152
農業集落排水事業費	12,851,000	12,851,000	11,050,152
公債費	21,312,000	21,312,000	21,310,552
公債費	21,312,000	21,312,000	21,310,552
諸支出金	7,000	7,000	849
農業集落排水整備基金費	7,000	7,000	849

農業集落排水事業		平成23年度 当初予算
款 項 / 年 度		
歳 入		
総 額		30,382,000
使用料及び手数料		6,386,000
	使用料	6,385,000
	手数料	1,000
財産収入		3,000
	財産運用収入	3,000
繰入金		23,991,000
	他会計繰入金	23,990,000
	基金繰入金	1,000
繰越金		1,000
	繰越金	1,000
諸収入		1,000
	雑入	1,000
歳 出		
総 額		30,382,000
農業集落排水事業費		9,068,000
	農業集落排水事業費	9,068,000
公債費		21,311,000
	公債費	21,311,000
諸支出金		3,000
	農業集落排水整備基金費	3,000

⑩ 簡易水道等事業

(単位:円)

簡易水道等事業			
款 項 / 年 度	平成21年度		
	当初予算	最終予算	決算額
歳 入			
総 額	76,576,000	76,576,000	68,956,035
分担金及び負担金	1,000	1,000	0
負担金	1,000	1,000	0
使用料及び手数料	2,220,000	2,220,000	2,264,240
使用料	2,219,000	2,219,000	2,263,740
手数料	1,000	1,000	500
繰入金	40,053,000	40,053,000	35,191,795
他会計繰入金	40,053,000	40,053,000	35,191,795
繰越金	1,000	1,000	0
繰越金	1,000	1,000	0
諸収入	1,000	1,000	0
雑入	1,000	1,000	0
市債	34,300,000	34,300,000	31,500,000
市債	34,300,000	34,300,000	31,500,000
歳 出			
総 額	76,576,000	76,576,000	68,956,035
総務費	25,491,000	25,491,000	21,635,247
総務管理費	25,491,000	25,491,000	21,635,247
簡易水道等事業	45,746,000	45,746,000	42,084,000
簡易水道整備費	45,746,000	45,746,000	42,084,000
公債費	5,339,000	5,339,000	5,236,788
公債費	5,339,000	5,339,000	5,236,788

簡易水道等事業			
款 項 / 年 度	平成22年度		
	当初予算	最終予算	決算額
歳 入			
総 額	49,191,000	49,191,000	44,952,579
分担金及び負担金	1,000	1,000	0
負担金	1,000	1,000	0
使用料及び手数料	2,309,000	2,309,000	2,238,840
使用料	2,308,000	2,308,000	2,238,240
手数料	1,000	1,000	600
繰入金	36,079,000	36,079,000	32,513,739
他会計繰入金	36,079,000	36,079,000	32,513,739
繰越金	1,000	1,000	0
繰越金	1,000	1,000	0
諸収入	1,000	1,000	0
雑入	1,000	1,000	0
市債	10,800,000	10,800,000	10,200,000
市債	10,800,000	10,800,000	10,200,000
歳 出			
総 額	49,191,000	49,191,000	44,952,579
総務費	26,403,000	26,403,000	22,968,285
総務管理費	26,403,000	26,403,000	22,968,285
簡易水道等事業	14,464,000	14,464,000	13,702,500
簡易水道整備費	14,464,000	14,464,000	13,702,500
公債費	8,324,000	8,324,000	8,281,794
公債費	8,324,000	8,324,000	8,281,794

簡易水道等事業		平成23年度 当初予算
款 項 / 年 度		
歳 入		
総 額		46,797,000
分担金及び負担金		1,000
	負担金	1,000
使用料及び手数料		2,277,000
	使用料	2,276,000
	手数料	1,000
繰入金		35,017,000
	他会計繰入金	35,017,000
繰越金		1,000
	繰越金	1,000
諸収入		1,000
	雑入	1,000
市債		9,500,000
	市債	9,500,000
歳 出		
総 額		46,797,000
総務費		25,312,000
	総務管理費	25,312,000
簡易水道等事業		12,788,000
	簡易水道整備費	12,788,000
公債費		8,697,000
	公債費	8,697,000

①後期高齢者医療事業

(単位:円)

後期高齢者医療事業			
款 項 / 年 度	平成21年度		
	当初予算	当初予算	当初予算
歳 入			
総 額	2,005,599,000	2,042,783,750	1,914,305,916
後期高齢者医療保険料	1,640,115,000	1,640,115,000	1,518,590,200
後期高齢者医療保険料	1,640,115,000	1,640,115,000	1,518,590,200
使用料及び手数料	408,000	408,000	624,170
手数料	408,000	408,000	624,170
繰入金	364,817,000	383,031,750	378,345,826
一般会計繰入金	364,817,000	383,031,750	378,345,826
諸収入	259,000	9,411,000	6,928,610
延滞金及び過料	204,000	204,000	332,560
雑入	55,000	9,207,000	6,596,050
繰越金	0	9,818,000	9,817,110
繰越金	0	9,818,000	9,817,110
歳 出			
総 額	2,005,599,000	2,042,783,750	1,907,730,676
総務費	40,441,000	47,159,750	43,503,756
総務管理費	23,986,000	25,103,000	23,340,866
徴收費	16,455,000	22,056,750	20,162,890
後期高齢者医療広域連合納付金	1,959,506,000	1,986,472,000	1,858,499,260
後期高齢者医療広域連合納付金	1,959,506,000	1,986,472,000	1,858,499,260
諸支出金	5,652,000	9,152,000	5,727,660
償還金及び還付加算金	5,652,000	9,152,000	5,727,660

後期高齢者医療事業			
款 項 / 年 度	平成22年度		
	当初予算	当初予算	当初予算
歳 入			
総 額	1,954,543,000	1,958,561,000	1,935,830,610
後期高齢者医療保険料	1,531,537,000	1,531,537,000	1,533,154,670
後期高齢者医療保険料	1,531,537,000	1,531,537,000	1,533,154,670
使用料及び手数料	544,000	544,000	332,060
手数料	544,000	544,000	332,060
繰入金	415,192,000	412,635,000	391,369,647
一般会計繰入金	415,192,000	412,635,000	391,369,647
繰越金	1,000	6,576,000	6,575,240
繰越金	1,000	6,576,000	6,575,240
諸収入	7,269,000	7,269,000	4,398,993
延滞金及び過料	118,000	118,000	451,430
雑入	7,151,000	7,151,000	3,947,563
歳 出			
総 額	1,954,543,000	1,958,561,000	1,934,211,640
総務費	45,162,000	42,605,000	38,400,254
総務管理費	24,142,000	21,585,000	20,669,342
徴收費	21,020,000	21,020,000	17,730,912
後期高齢者医療広域連合納付金	1,902,301,000	1,908,876,000	1,891,871,626
後期高齢者医療広域連合納付金	1,902,301,000	1,908,876,000	1,891,871,626
諸支出金	7,080,000	7,080,000	3,939,760
償還金及び還付加算金	7,080,000	7,080,000	3,939,760

後期高齢者医療事業		平成23年度 当初予算
款 項 / 年 度		
歳 入		
総 額		1,972,068,000
後期高齢者医療保険料		1,576,093,000
	後期高齢者医療保険料	1,576,093,000
使用料及び手数料		410,000
	手数料	410,000
繰入金		389,189,000
	一般会計繰入金	389,189,000
繰越金		1,000
	繰越金	1,000
諸収入		6,375,000
	延滞金及び過料	390,000
	雑入	5,985,000
歳 出		
総 額		1,972,068,000
総務費		43,878,000
	総務管理費	24,397,000
	徴収費	19,481,000
後期高齢者医療広域連合納付金		1,922,269,000
	後期高齢者医療広域連合納付金	1,922,269,000
諸支出金		5,921,000
	償還金及び還付加算金	5,921,000

4 歳入歳出決算の推移

(単位:円)

年 度	歳 入			歳 出		
	総 額	一般会計	特別会計	総 額	一般会計	特別会計
昭和46	10,047,012,047	6,857,470,491	3,189,541,556	10,057,652,993	6,806,912,130	3,250,740,863
47	12,908,221,208	8,585,474,595	4,322,746,613	12,450,638,751	8,239,583,163	4,211,055,588
48	13,661,915,339	10,410,542,646	3,251,372,693	13,490,200,444	10,331,410,755	3,158,789,689
49	17,159,235,459	12,988,647,325	4,170,588,134	16,792,893,976	12,820,185,248	3,972,708,728
50	19,844,157,569	14,234,279,540	5,609,878,029	19,761,652,333	14,125,495,862	5,636,156,471
51	23,920,598,300	16,626,712,227	7,293,886,073	23,278,128,858	16,269,344,001	7,008,784,857
52	29,036,163,668	19,218,381,176	9,817,782,492	28,705,915,449	19,101,680,450	9,604,234,999
53	35,402,192,870	23,011,763,695	12,390,429,175	34,423,311,089	22,209,039,734	12,223,271,355
54	41,017,300,803	26,170,976,604	14,846,324,199	39,970,576,402	25,207,855,778	14,762,720,624
55	45,853,047,190	29,629,676,575	16,223,370,615	44,973,936,271	28,926,825,254	16,047,111,017
56	51,279,681,340	35,335,289,855	15,944,391,485	49,893,285,599	34,130,008,585	15,763,277,014
57	52,244,164,769	34,827,626,319	17,416,538,450	51,124,332,207	33,920,221,297	17,204,110,910
58	57,122,336,481	35,785,527,272	21,336,809,209	55,822,838,638	34,834,005,830	20,988,832,808
59	60,041,892,607	37,993,261,035	22,048,631,572	59,099,046,402	37,182,645,093	21,916,392,309
60	64,422,241,406	39,383,399,356	25,038,842,050	63,434,977,467	38,628,744,439	24,806,233,028
61	67,737,415,925	41,430,518,024	26,306,897,901	66,413,028,733	40,525,470,613	25,887,558,120
62	73,153,288,532	44,743,387,207	28,409,901,325	71,591,996,957	43,391,342,901	28,200,654,056
63	77,201,713,624	48,919,941,103	28,281,772,521	76,054,061,264	47,843,709,096	28,210,352,168
平成元	79,157,962,793	49,452,150,056	29,705,812,737	77,297,565,764	47,982,625,577	29,314,940,187
2	83,376,416,605	54,222,172,114	29,154,244,491	81,580,386,359	52,764,242,024	28,816,144,335
3	77,874,055,183	57,130,360,439	20,743,694,744	76,256,536,221	55,757,281,876	20,499,254,345
4	93,223,423,030	70,183,209,481	23,040,213,549	92,086,629,468	69,232,994,386	22,853,635,082
5	90,549,785,934	65,897,204,330	24,652,581,604	89,692,636,299	65,532,876,379	24,159,759,920
6	91,352,527,053	65,184,105,948	26,168,421,105	89,668,998,254	63,375,838,277	26,293,159,977
7	95,284,446,205	66,841,510,329	28,442,935,876	94,250,029,645	65,992,320,232	28,257,709,413
8	96,765,053,050	66,323,868,782	30,441,184,268	95,363,894,229	65,137,334,929	30,226,559,300
9	96,293,574,494	65,769,353,291	30,524,221,203	95,653,724,245	65,166,481,530	30,487,242,715
10	98,115,551,905	64,884,405,647	33,231,146,258	97,271,460,211	63,846,587,687	33,424,872,524
11	97,924,318,382	65,413,002,708	32,511,315,674	97,695,666,686	65,104,770,022	32,590,896,664
12	99,752,485,250	61,192,360,047	38,560,125,203	97,888,416,791	59,833,504,283	38,054,912,508
13	103,455,609,779	62,085,564,289	41,370,045,490	102,485,963,055	61,270,399,802	41,215,563,253
14	105,641,469,563	64,133,858,902	41,507,610,661	104,869,102,087	63,222,478,787	41,646,623,300
15	106,568,362,228	62,298,244,318	44,270,117,910	105,787,824,458	61,515,981,150	44,271,843,308
16	111,986,076,563	66,159,043,702	45,827,032,861	111,068,397,048	65,268,184,323	45,800,212,725
17	114,360,532,225	66,712,106,105	47,648,426,120	112,683,952,817	65,014,484,866	47,669,467,951
18	117,102,349,423	67,570,967,286	49,531,382,137	116,391,416,440	66,872,074,201	49,519,342,239
19	118,719,877,375	67,231,421,094	51,488,456,281	118,869,727,232	66,710,342,797	52,159,384,435
20	108,505,038,894	71,514,220,095	36,990,818,799	105,068,014,138	67,807,829,336	37,260,184,802
21	108,348,874,677	72,743,684,144	35,605,190,533	108,184,469,659	71,978,732,647	36,205,737,012
22	109,513,925,847	72,643,022,661	36,870,903,186	109,316,613,308	71,748,807,129	37,567,806,179

5 公営企業会計歳入歳出状況

① 甲府市中央卸売市場事業

(単位:円)

平成21年度				
区	分	当初予算	決算額	
収益的收入及び支出	収入	営業収益	279,681,000	269,048,641
		営業外収益	67,428,000	67,752,424
		特別利益	1,000	0
	支出	営業費用	307,397,000	295,966,226
		営業外費用	39,349,000	37,785,068
		特別損失	64,000	63,783
		予備費	300,000	0
資本的收入及び支出	収入	出資金	20,267,000	20,267,000
		補助金	0	21,612,000
	支出	建設改良費	0	27,300,000
		企業債償還金	40,536,000	40,535,072

平成22年度				
区	分	当初予算	決算額	
収益的收入及び支出	収入	営業収益	264,484,000	266,977,182
		営業外収益	62,313,000	64,626,328
		特別利益	3,000	0
	支出	営業費用	289,052,000	290,051,158
		営業外費用	37,445,000	37,274,569
		特別損失	3,000	0
		予備費	300,000	0
資本的收入及び支出	収入	出資金	21,320,000	21,320,000
		固定資産売却代金	1,000	0
	支出	建設改良費	20,691,000	15,057,000
		企業債償還金	42,642,000	42,641,771

② 甲府市病院事業

(単位:円)

平成21年度				
区	分	当初予算	決算額	
収益的收入及び支出	収入	医業収益	6,936,968,000	5,988,464,347
		医業外収益	796,451,000	807,842,365
		特別利益	2,000	0
	支出	医業費用	8,144,741,000	7,286,197,259
		医業外費用	440,522,000	422,018,191
		特別損失	11,439,000	10,371,766
		予備費	100,000	0
資本的收入及び支出	収入	企業債	270,000,000	231,900,000
		負担金補助金	368,637,000	370,737,000
	支出	建設改良費	314,362,000	251,260,750
		企業債償還金	673,553,000	673,552,507

平成22年度				
区	分	当初予算	決算額	
収益的收入及び支出	収入	医業収益	6,793,927,000	6,466,242,909
		医業外収益	820,809,000	836,241,486
		特別利益	2,000	0
	支出	医業費用	8,051,999,000	7,551,918,604
		医業外費用	426,882,000	419,763,921
		特別損失	15,728,000	12,829,304
		予備費	100,000	0
資本的收入及び支出	収入	企業債	230,000,000	152,300,000
		負担金補助金	365,655,000	365,655,000
		長期貸付金返還金	1,000	0
	支出	建設改良費	269,000,000	161,626,092
		企業債償還金	702,164,000	702,163,106
	投資	9,600,000	8,850,000	

③ 甲府市下水道事業

(単位:円)

平成21年度				
区	分		当初予算	決算額
収益的収入及び支出	収入	営業収益	4,245,970,000	4,194,555,226
		営業外収益	1,743,011,000	1,567,757,270
		特別利益	84,800,000	84,693,192
	支出	営業費用	4,047,752,000	3,883,571,851
		営業外費用	2,006,563,000	1,918,774,340
		特別損失	19,466,000	10,933,559
資本的収入及び支出	収入	企業債	4,596,400,000	3,586,500,000
		長期借入金	200,000,000	200,000,000
		補助金	2,076,766,000	2,026,447,075
		工事負担金	105,036,000	144,690,001
		固定資産売却代金	2,628,000	2,628,868
		その他資本収入	19,856,000	19,896,245
	支出	建設改良費	3,516,581,000	2,397,413,549
		企業債償還金	5,968,098,000	5,968,096,727
		長期借入金償還金	181,667,000	181,666,664

平成22年度				
区	分		当初予算	決算額
収益的収入及び支出	収入	営業収益	4,258,162,000	4,283,668,827
		営業外収益	1,836,251,000	1,457,779,746
		特別利益	25,538,000	81,197,546
	支出	営業費用	4,234,564,000	3,985,727,493
		営業外費用	1,867,302,000	1,796,862,563
		特別損失	18,085,000	11,932,859
資本的収入及び支出	収入	企業債	3,415,100,000	2,922,300,000
		補助金	1,645,880,000	2,265,298,050
		工事負担金	85,670,000	90,469,186
		固定資産売却代金	1,000	0
		その他資本収入	18,041,000	18,041,463
	支出	建設改良費	2,908,608,000	2,760,676,760
		企業債償還金	4,625,678,000	4,625,676,184
		長期借入金償還金	231,667,000	231,666,664

④ 甲府市水道事業

(単位:円)

平成21年度				
区	分		当初予算	決算額
収益的収入及び支出	収入	営業収益	5,280,380,000	5,156,466,730
		営業外収益	380,131,000	388,265,858
		特別利益	3,683,000	7,872,631
	支出	営業費用	4,704,525,000	4,322,901,618
		営業外費用	466,279,000	457,932,991
		特別損失	52,604,000	48,454,509
資本的収入及び支出	収入	予備費	1,000,000	0
		企業債	300,000,000	207,000,000
		工事負担金	982,073,000	435,117,295
		建設改良補助金	5,506,000	5,505,646
		加入金	125,545,000	88,290,300
		固定資産売却代金	1,000	12,600
	支出	他会計貸付金返還金	50,000,000	50,000,000
		建設改良費	2,819,614,000	1,555,924,477
	企業債償還金	1,715,450,000	1,715,448,912	
	投資	200,000,000	200,000,000	

平成22年度				
区	分		当初予算	決算額
収益的収入及び支出	収入	営業収益	5,126,430,000	5,138,328,370
		営業外収益	503,745,000	478,887,954
		特別利益	53,007,000	57,125,127
	支出	営業費用	4,818,110,000	4,410,124,797
		営業外費用	409,604,000	399,785,423
		特別損失	61,643,000	59,397,372
資本的収入及び支出	収入	予備費	1,000,000	0
		企業債	900,000,000	833,000,000
		工事負担金	1,022,886,000	522,795,895
		建設改良補助金	5,714,000	5,713,406
		加入金	92,207,000	133,423,500
		固定資産売却代金	1,000	1,166,571
	支出	他会計貸付金返還金	80,000,000	80,000,000
		建設改良費	3,131,149,000	2,230,344,218
	企業債償還金	1,656,114,000	1,636,768,335	
	投資	2,500,000	1,980,000	

6 市有財産の状況

(単位:面積㎡、価格千円)

年 度		平成20年度			
区 分/財 産 別		有価証券	行政財産	普通財産	計
預金及び現金有価証券		1,264,716	-	-	1,264,716
土地(貸付を含む)	面 積	-	28,684,667	2,923,437	31,608,103
	価 格	-	67,035,351	2,205,909	69,241,260
建 物	面 積	-	514,782	21,348	536,130
	価 格	-	79,764,661	2,263,520	82,028,181
機械器具	価 格	-	-	-	-
工作物	価 格	-	5,597,692	-	5,597,692
立 木	価 格	-	951,835	-	951,835
特殊施設	価 格	-	12,731,973	-	12,731,973
貸 付	面 積	-	-	174,311	174,311
	価 格	-	-	(1,449,061)	(1,449,061)
計	価 格	1,264,716	166,081,512	4,469,429	171,815,657
年 度		平成21年度			
区 分/財 産 別		有価証券	行政財産	普通財産	計
預金及び現金有価証券		1,259,716	-	-	1,259,716
土地(貸付を含む)	面 積	-	28,731,822	2,921,182	31,653,004
	価 格	-	67,540,373	2,138,552	69,678,925
建 物	面 積	-	529,090	21,544	550,634
	価 格	-	79,784,537	2,263,554	82,048,091
機械器具	価 格	-	-	-	-
工作物	価 格	-	5,597,692	-	5,597,692
立 木	価 格	-	951,835	-	951,835
特殊施設	価 格	-	12,731,973	-	12,731,973
貸 付	面 積	-	-	174,311	174,311
	価 格	-	-	(1,449,061)	(1,449,061)
計	価 格	1,259,716	166,606,410	4,402,106	172,268,232
年 度		平成22年度			
区 分/財 産 別		有価証券	行政財産	普通財産	計
預金及び現金有価証券		1,259,716	-	-	1,259,716
土地(貸付を含む)	面 積	-	28,771,789	2,907,577	31,679,366
	価 格	-	67,540,373	2,138,552	69,678,925
建 物	面 積	-	526,109	15,109	541,218
	価 格	-	80,778,662	1,268,934	82,047,596
機械器具	価 格	-	-	-	-
工作物	価 格	-	5,597,692	-	5,597,692
立 木	価 格	-	951,835	-	951,835
特殊施設	価 格	-	12,731,973	-	12,731,973
貸 付	面 積	-	-	174,311	174,311
	価 格	-	-	(1,449,061)	(1,449,061)
計	価 格	1,259,716	167,600,535	3,407,486	172,267,737

※ 計の価格には、貸付を含まない。

※ 貸付の価格は、評価額のため()で表示してある。

(資料)総務部契約管財室管財課調

7 市税調定額及び収入済額

(単位:千円)

区分 / 年度		調定額		
		平成20年度	平成21年度	平成22年度
総 額		35,329,423	33,301,010	32,469,565
普 通 税	市民税	15,875,643	14,668,938	14,079,432
	固定資産税	15,132,158	14,485,412	14,202,339
	軽自動車税	386,723	398,832	407,038
	市たばこ消費税	-	-	-
	鉱産税	-	-	-
	市たばこ税	1,304,539	1,208,966	1,251,046
	電気税	-	-	-
	ガス税	-	-	-
	木材引取税	-	-	-
	特別土地保有税	19,822	-	-
目 的 税	入湯税	31,761	27,644	26,322
	都市計画税	2,578,777	2,511,218	2,503,388

区分 / 年度		収入済額		
		平成20年度	平成21年度	平成22年度
総 額		30,982,971	29,118,872	28,650,669
普 通 税	市民税	14,545,610	13,358,950	12,853,388
	固定資産税	12,590,606	12,078,857	12,055,148
	軽自動車税	320,955	331,922	340,285
	市たばこ消費税	-	-	-
	鉱産税	-	-	-
	市たばこ税	1,304,539	1,208,966	1,251,046
	電気税	-	-	-
	ガス税	-	-	-
	木材引取税	-	-	-
	特別土地保有税	0	-	-
目 的 税	入湯税	31,755	27,644	26,322
	都市計画税	2,189,506	2,112,533	2,124,480

(資料)税務部収納管理室収納課調

8 市民の市税負担状況

(単位:円)

区 分 / 年 度		平成20年度	平成21年度	平成22年度
総 額(収入済額)		30,982,971,493	29,118,872,312	28,650,669,213
市税の負担額	一世帯当たり	367,497	341,715	334,923
	一人当たり	156,215	146,735	145,096
世帯、人口数	世 帯	84,308	85,214	85,544
	人 口	198,336	198,445	197,460

※世帯、人口数は、各年度3月末現在(人口数は外国人登録者も含む)

(資料)税務部収納管理室収納課調

9 市民税、固定資産税納税義務者の状況

(単位:人)

区 分 / 年 度		平成20年度	平成21年度	平成22年度	
市 民 税	普通徴収分	均等割額のみの方	6,011	6,196	6,245
		所得割額のみの方	1,027	1,463	1,196
		均等割額と所得割額の方	40,808	40,266	37,659
		計	47,846	47,925	45,100
	特別徴収分	均等割額のみの方	935	945	1,087
		所得割額のみの方	634	577	485
		均等割額と所得割額の方	46,918	44,554	45,024
		計	48,487	46,076	46,596
	合 計		96,333	94,001	91,696
	固定資産税	土 地	53,914	54,259	54,575
家 屋		55,234	55,758	56,224	

※固定資産税については免税点以上の義務者数

(資料)税務部税務総室市民税課・資産税課調

※市民税については、年度途中で普通徴収から特別徴収に変更となった者、特別徴収から普通徴収に変更となった者がいるが、それぞれにカウントしているため実数とらない。

1 6 行 政

1 歴代市長

歴代	氏名	就任年月日	退任年月日
初	若尾逸平	明治22年08月24日	明治23年06月03日
2	高木忠雄	明治23年07月11日	明治29年07月10日
3	〃	明治29年07月13日	明治30年09月28日
4	石原彦太郎	明治30年11月06日	明治31年06月18日
5	小林董作	明治31年09月18日	明治37年09月18日
6	〃	明治37年09月20日	明治39年06月18日
7	若尾民造	明治39年07月24日	明治40年03月05日
8	加藤平四郎	明治40年04月20日	大正02年04月29日
9	〃	大正02年05月13日	大正04年08月17日
10	名取忠愛	大正05年01月15日	大正08年06月25日
11	堀信次	大正08年10月23日	大正11年06月19日
12	名取忠愛	大正11年09月23日	大正12年03月14日
13	石井淳雄	大正12年07月31日	昭和02年07月30日
14	成島治平	昭和02年10月08日	昭和06年08月08日
15	新海栄治	昭和06年08月24日	昭和10年08月26日
16	斎木逸造	昭和10年08月27日	昭和14年09月11日
17	新海栄治	昭和14年09月12日	昭和18年09月11日
18	野口二郎	昭和18年09月12日	昭和21年02月27日
19	今井茂右衛門	昭和21年03月18日	昭和22年03月10日
20	〃	昭和22年04月05日	昭和22年09月03日
21	川村茂久	昭和22年10月10日	昭和23年12月25日
22	山本達雄	昭和24年02月25日	昭和28年02月22日
23	鷹野啓次郎	昭和28年02月23日	昭和32年02月22日
24	〃	昭和32年02月23日	昭和36年02月22日
25	〃	昭和36年02月23日	昭和40年02月22日
26	〃	昭和40年02月23日	昭和43年11月11日
27	秋山清	昭和43年11月29日	昭和46年4月24日
28	河口親賀	昭和46年04月25日	昭和50年04月24日
29	〃	昭和50年04月27日	昭和54年04月26日
30	〃	昭和54年04月27日	昭和58年04月26日
31	原忠三	昭和58年04月27日	昭和62年04月26日
32	〃	昭和62年04月27日	平成03年04月26日
33	山本栄彦	平成03年04月27日	平成07年04月26日
34	〃	平成07年04月27日	平成11年04月26日
35	〃	平成11年04月27日	平成14年12月19日
36	宮島雅展	平成15年02月03日	平成19年02月01日
37	〃	平成19年02月02日	平成23年02月01日
38	〃	平成23年02月02日	—

(資料)市長室秘書課調

2 歴代助役・副市長

(1) 歴代助役

歴代	氏名	就任年月日	退任年月日
初	小林 董作	明治22年09月03日	明治28年09月02日
2	〃	明治28年12月16日	明治31年05月01日
3	中田 亮平	明治31年11月07日	明治33年05月01日
4	遠藤 謙	明治33年05月26日	明治39年05月29日
5	〃	明治39年07月14日	明治40年07月13日
6	堀口 兼三郎	明治40年07月23日	明治45年02月07日
7	桜井 栄太郎	明治45年05月22日	大正05年05月21日
8	〃	大正05年05月23日	大正08年07月10日
9	前田 宇治郎	大正09年03月03日	大正09年12月13日
10	松本 角太郎	大正09年12月13日	大正12年09月30日
11	中山 儀助	大正13年12月27日	大正14年10月19日
12	武井 佐京	大正15年01月15日	昭和05年01月14日
13	長田 孝吉	昭和05年04月19日	昭和09年04月18日
14	藤原 忠夫	昭和09年12月26日	昭和10年12月24日
15	小泉 源	昭和11年09月14日	昭和15年09月13日
16	〃	昭和15年09月14日	昭和16年09月28日
17	向井 房恵	昭和17年01月10日	昭和20年01月09日
18	橘田 務	昭和20年02月01日	昭和21年01月25日
19	向井 房恵	昭和21年01月10日	昭和22年04月10日
20	山下 袈裟良	昭和22年04月18日	昭和22年12月09日
21	落合 政隆	昭和22年04月18日	昭和22年12月09日
22	岡田 治三郎	昭和22年12月13日	昭和23年03月17日
23	加藤 欣蔵	昭和24年06月02日	昭和25年01月30日
24	小野 忠義	昭和25年02月04日	昭和25年07月25日
25	深沢 小市郎	昭和26年08月03日	昭和28年02月24日
26	山下 袈裟良	昭和26年08月03日	昭和28年02月24日
27	荻野 三郎	昭和28年03月30日	昭和32年03月29日
28	小野 忠義	昭和32年04月02日	昭和36年04月01日
29	京嶋 幸男	昭和33年10月09日	昭和35年03月11日
30	若月 喜治	昭和35年03月11日	昭和37年07月06日
31	小野 忠義	昭和36年04月03日	昭和37年07月06日
32	菊島 寿金	昭和37年10月15日	昭和40年12月21日
33	秋山 清	昭和40年12月22日	昭和43年07月05日
34	小沢 左膳	昭和40年12月22日	昭和43年07月05日
35	飯田 米太郎	昭和43年12月24日	昭和46年07月08日
36	木下 勝朗	昭和46年07月09日	昭和50年07月08日
37	〃	昭和50年07月09日	昭和51年03月15日
38	吉田 三郎	昭和51年10月05日	昭和55年02月08日
39	三神 俊一郎	昭和55年04月01日	昭和58年05月11日
40	新藤 昭良	昭和58年05月21日	昭和62年05月20日
41	小林 一彦	昭和62年05月21日	平成03年04月26日
42	神宮 寺英雄	平成03年05月21日	平成05年04月30日
43	浅川 紫朗	平成05年06月29日	平成08年03月31日
44	天野 丈重	平成08年04月01日	平成08年12月31日
45	森下 憲樹	平成13年07月01日	平成17年06月30日
46	首藤 祐司	平成17年07月01日	平成19年03月31日

(2) 歴代副市長

歴代	氏名	就任年月日	退任年月日	氏名	就任年月日	退任年月日
初	林 正孝	平成19年04月01日	平成23年03月31日	首藤 祐司	平成19年04月01日	平成20年06月30日
2	林 正孝	平成23年04月01日	—	宇野 善昌	平成20年07月01日	—

※ 地方自治法の改正により、平成19年4月1日から助役に代えて副市長を置くものとされた。

(資料) 市長室秘書課調

3 市職員数

階層 / 組織		市長室	総務部	企画部	市民生活部	税務部
部長	事務	0	1	2	1	1
	技術	0	0	1	0	0
室長	事務	1	3	2	2	2
	技術	0	1	2	1	0
課長	事務	3	3	6	6	3
	技術	0	5	0	0	0
係長	事務	4	30	19	36	21
	技術	0	6	1	1	1
一般	事務	8	23	6	59	61
	技術	0	1	0	0	0
	技能	1	8	0	4	0
合計	事務	16	60	35	104	88
	技術	0	13	4	2	1
	技能	1	8	0	4	0
	計	17	81	39	110	89
	男	11	68	37	62	59
	女	6	13	2	48	30

階層 / 組織		福祉部	環境部	産業部	都市建設部	庁舎建設部
部長	事務	1	1	1	0	0
	技術	0	1	1	1	1
室長	事務	3	2	1	1	1
	技術	0	1	3	2	0
課長	事務	10	4	5	0	0
	技術	0	2	1	10	1
係長	事務	60	10	12	10	1
	技術	8	10	14	55	3
一般	事務	111	11	14	13	1
	技術	27	3	5	23	0
	技能	9	98	5	36	0
合計	事務	185	28	33	24	3
	技術	35	17	24	91	5
	技能	9	98	5	36	0
	計	229	143	62	151	8
	男	104	139	54	143	8
	女	125	4	8	8	0

階層 / 組織		会計室	市立甲府病院 事務局	市立甲府病院 (事務局除く)	市長事務局 小計
部長	事務	0	1	0	9
	技術	0	0	3	8
室長	事務	1	1	0	20
	技術	0	0	2	12
課長	事務	0	1	1	42
	技術	0	0	42	61
係長	事務	6	9	3	221
	技術	0	2	66	167
一般	事務	3	9	2	321
	技術	0	0	276	335
	技能	0	0	3	164
合計	事務	10	21	6	613
	技術	0	2	389	583
	技能	0	0	3	164
	計	10	23	398	1,360
	男	7	19	101	812
	女	3	4	297	548

階層 / 組織		議会事務局	教育委員会 事務局	選挙管理委員会 事務局	監査委員 事務局	農業委員会 事務局
部長	事務	1	1	0	0	0
	技術	0	0	0	0	0
室長	事務	1	2	1	1	0
	技術	0	0	0	0	0
課長	事務	1	7	0	0	0
	技術	0	1	0	0	1
係長	事務	6	35	2	4	2
	技術	0	1	0	0	1
一般	事務	2	33	3	0	4
	技術	0	3	0	0	0
	技能	0	41	0	0	0
合計	事務	11	78	6	5	6
	技術	0	5	0	0	2
	技能	0	41	0	0	0
	計	11	124	6	5	8
	男	10	69	6	4	7
	女	1	55	0	1	1

階層 / 組織		上下水道局	行政委員会等 小計	総計
部長	事務	1	3	12
	技術	1	1	9
室長	事務	1	6	26
	技術	4	4	16
課長	事務	4	12	54
	技術	5	7	68
係長	事務	23	72	293
	技術	51	53	220
一般	事務	22	64	385
	技術	52	55	390
	技能	0	41	205
合計	事務	51	157	770
	技術	113	120	703
	技能	0	41	205
	計	164	318	1,678
	男	145	241	1,053
	女	19	77	625

※ 平成23年4月1日現在

(資料) 総務部人事管理室人事課調

上下水道局業務部業務総室総務課調

4 市職員年齢別構成

(単位:人、%)

階層 / 組織		市長事務局	議会事務局	教育委員会事務局	選挙管理委員会事務局
20歳未満	人数	0	0	0	0
	比率	0.00	0.00	0.00	0.00
20～29歳	人数	220	0	1	0
	比率	16.18	0.00	0.81	0.00
30～39歳	人数	381	2	22	4
	比率	28.01	18.18	17.74	66.67
40～49歳	人数	387	5	42	1
	比率	28.46	45.45	33.87	16.67
50～54歳	人数	177	2	29	0
	比率	13.01	18.18	23.39	0.00
55～59歳	人数	172	2	25	1
	比率	12.65	18.18	20.16	16.67
60歳以上	人数	23	0	5	0
	比率	1.69	0.00	4.03	0.00
合計	人数	1,360	11	124	6

階層 / 組織		監査委員事務局	農業委員会事務局	上下水道局	総計
20歳未満	人数	0	0	0	0
	比率	0.00	0.00	0.00	0.00
20～29歳	人数	0	0	10	231
	比率	0.00	0.00	6.10	13.77
30～39歳	人数	0	2	43	454
	比率	0.00	25.00	26.22	27.06
40～49歳	人数	1	2	49	487
	比率	20.00	25.00	29.88	29.02
50～54歳	人数	3	3	28	242
	比率	60.00	37.50	17.07	14.42
55～59歳	人数	1	1	32	234
	比率	20.00	12.50	19.51	13.95
60歳以上	人数	0	0	2	30
	比率	0.00	0.00	1.22	1.79
合計	人数	5	8	164	1,678

※ 平成23年4月1日現在

(資料)総務部人事管理室人事課調

上下水道局業務部業務総室総務課調

5 歴代甲府市議会議長

歴代	氏名	就任年月日	退任年月日
初	寺田忠三郎	明 22. 8. 8	明 23. 1.15
2	小田切謙明	" 23. 1.20	" 23. 3.24
3	寺田忠三郎	" 23. 6. 6	" 24. 3.20
4	石原彦太郎	" 24. 3.20	" 26. 1.12
5	寺田忠三郎	" 26. 1.12	" 29. 5.28
6	藤田正義	" 29. 6.15	" 30.10.22
7	林 闇	" 30.11. 6	" 31. 1.17
8	鈴木興義	" 31. 1.18	" 31.12.25
9	野口英夫	" 32. 1.16	" 33. 1. 6
10	林 闇	" 33. 1.19	" 34. 1.19
11	森田恒	" 34. 1.21	" 36. 1.21
12	林 闇	" 36. 1.23	" 39. 1.18
13	浅川平八	" 39. 1.20	" 40. 1. 8
14	野口英夫	" 40. 1.16	" 41.12.20
15	"	" 42. 1. 4	" 42.12.25
16	石氏兵作	" 43. 1. 4	" 44. 5.28
17	若尾民造	" 44. 6.14	大 3. 5.28
18	"	大 3. 6. 6	" 6. 2.22
19	矢嶋栄助	" 6. 3. 9	" 7. 5.28
20	"	" 7. 6. 8	" 8. 8.31
21	横沢米太郎	" 8. 9.10	" 11. 5.28
22	林 闇	" 11. 6. 9	" 12. 2.21
23	齐木逸造	" 12. 3. 3	" 15. 5.28
24	新海荣治	" 15. 6.12	昭 5. 5.27
25	今井茂右衛門	昭 5. 6. 7	" 9. 5.27
26	齐木逸造	" 9. 6. 8	" 10. 8.26
27	秋山幸右衛門	" 10. 9.21	" 13. 5.27
28	中西松	" 13. 6. 7	" 17. 5.27
29	丸茂義蔵	" 17. 6.23	" 22. 4.29
30	山本達雄	" 22. 5.20	" 24. 2.24
31	中沢一男	" 24. 3.16	" 25.12.25
32	野沢要	" 25.12.25	" 26. 4.29
33	加藤欣蔵	" 26. 5.17	" 28. 1.22
34	平井一満	" 28. 1.24	" 30. 2. 2
35	横内亮	" 30. 2. 2	" 30. 4.29
36	佐野英太郎	" 30. 5. 16	" 31. 7.10
37	天野菊造	" 31.10. 4	" 32.12.23
38	伏屋利雄	" 32.12.24	" 33. 3.18
39	松野昇	" 33. 3.18	" 34. 4.30
40	山本正友	" 34. 5.11	" 35. 6.28
41	飯島哲	" 35. 6.28	" 36. 8. 2
42	久保島威	" 36. 8. 2	" 37. 9.25
43	浅川孝政	" 37. 9.25	" 38. 4.30
44	飯島哲	" 38. 5.14	" 39. 6.29
45	飯島哲	昭 39. 6.29	昭 40. 6.29
46	坂本益雄	" 40. 6.29	" 41. 6.29
47	早川久吉	" 41. 6.29	" 42. 4.30
48	内藤秀治	" 42. 5.23	" 43. 7.17
49	"	" 43. 7.17	" 44. 7. 1
50	福島昇	" 44. 7. 1	" 45. 7.17

※ 平成23年7月末現在
(資料)市議会事務局調

歴代	氏名	就任年月日	退任年月日
51	小沢綱雄	昭 45. 7.17	昭 46. 4.30
52	早川武男	" 46. 5.20	" 47. 7.14
53	今村宏	" 47. 7.14	" 48. 7.14
54	山口茂申	" 48. 7.14	" 49. 7.21
55	内藤秀治	" 49. 7.21	" 50. 4.30
56	山中繁芳	" 50. 5.20	" 51. 7. 6
57	込山貴雄	" 51. 7. 6	" 52. 7.28
58	小林淳光	" 52. 7.28	" 53. 7.11
59	上田英文	" 53. 7.11	" 54. 4.30
60	小河原正平	" 54. 5.16	" 55. 6.30
61	内藤源一	" 55. 6.30	" 56. 7. 8
62	溝口一雄	" 56. 7. 8	" 57. 5.20
63	中西久	" 57. 5.28	" 58. 4.30
64	長瀬正左衛門	" 58. 5.18	" 59. 1. 9
65	小沢政春	" 59. 3.16	" 60. 3.28
66	小林康作	" 60. 3.28	" 61. 3.25
67	三井五郎	" 61. 3.25	" 62. 4.30
68	千野哮	" 62. 5.20	" 63. 7. 8
69	福島勇	" 63. 7. 8	平 1. 9.12
70	原田正八郎	平 1. 9.12	" 2. 7. 6
71	堀口菊雄	" 2. 7. 6	" 3. 4.30
72	内藤幸男	" 3. 5.20	" 4. 6.26
73	依田敏夫	" 4. 6.26	" 5. 6.28
74	村山二永	" 5. 6.28	" 6. 7.11
75	森沢幸夫	" 6. 7.11	" 7. 4.30
76	飯沼忠	" 7. 5.18	" 8. 6.14
77	小野雄造	" 8. 6.14	" 9. 6.13
78	依田敏夫	" 9. 6.13	" 10. 6.12
79	小沢綱雄	" 10. 6.12	" 11. 3.23
80	中西久	" 11. 3.23	" 11. 4.30
81	末木隆義	" 11. 5.18	" 12. 7. 7
82	秋山雅司	" 12. 7. 7	" 13. 6.20
83	川名正剛	" 13. 6.20	" 14. 6.13
84	齐藤憲二	" 14. 6.13	" 15. 4.30
85	谷川義孝	" 15. 5.19	" 16. 6.10
86	森沢幸夫	" 16. 6.10	" 17. 6.10
87	福永稔	" 17. 6.10	" 18. 6.13
88	原田英行	" 18. 6.13	" 19. 4.30
89	柳沢暢幸	" 19. 5.17	" 20. 6.18
90	中込孝文	" 20. 6.18	" 21. 6.17
91	桜井正富	" 21. 6.17	" 23. 4.30
92	清水保	" 23. 5.20	-

6 歴代甲府市議会副議長

歴代	氏名	就任年月日	退任年月日
初	石原彦太郎	明 22. 8. 8	明 23. 1.15
2	平原豊	" 23. 1.20	" 23. 9. 5
3	石原彦太郎	" 23. 9.11	" 24. 3.20
4	山口石郎	" 24. 3.20	" 25. 1.13
5	"	" 25. 1.13	" 26. 1.12
6	"	" 26. 1.12	" 27. 1.23
7	"	" 27. 1.23	" 28. 1.
8	"	" 28. 1.	" 29. 1.27
9	"	" 29. 1.27	" 29. 5.28
10	中村昌	" 29. 6.15	" 30.10.22
11	"	" 30.11. 6	" 31. 1.17
12	森田恒	" 31. 1.18	" 31.12.25
13	"	" 32. 1.16	" 33. 1. 6
14	"	" 33. 1.19	" 34. 1.19
15	尾沢親	" 34. 1.21	" 35. 1.11
16	"	" 35. 1.11	" 35. 5.28
	加藤平八	" 35. 6. 7	" 35. 8.
17	浅川平八	" 35. 8.25	" 37. 1.15
18	"	" 37. 1.22	" 38. 1.20
19	"	" 38. 1.20	" 39. 1.18
20	林紋次郎	" 39. 1.20	" 40. 1. 8
21	高見沢重興	" 40. 1.16	" 40.12.20
22	"	" 41. 1. 4	" 41. 5.28
23	雨宮源兵衛	" 41. 6. 8	" 42. 1. 4
24	"	" 42. 1. 4	" 42.12.25
25	高見沢重興	" 43. 1. 4	" 44. 1. 4
26	"	" 44. 1. 4	" 44. 4.17
27	朝比奈平治	" 44. 4.17	" 45. 1.15
28	斉木逸造	" 45. 1.15	大 3. 5.25
29	石氏兵作	大 3. 6. 6	" 7. 5. 28
30	"	" 7. 6. 8	" 11. 5.28
31	斉木逸造	" 11. 6. 9	" 12. 2.21
32	保科万次郎	" 12. 3. 3	" 15. 5.28
33	雨宮勇吉	" 15. 6.12	" 15.10. 1
34	篠原良雄	" 15.10. 2	昭 5. 5.27
35	渋谷俊	昭 5. 6. 7	" 8. 9.20
36	田村九万治	" 8. 9.28	" 9. 5.27
37	飯島哲	" 9. 6. 8	" 10. 1.26
38	雪江明雄	" 10. 1.28	" 12. 4.26
39	広瀬捨作	" 12. 7.23	" 13. 5.27
40	"	" 13. 6. 7	" 17. 5.27
41	武田与十郎	" 17. 6.23	" 19. 5.28
42	鷹野啓次郎	" 19. 6.27	" 22. 4.29
43	平井一満	" 22. 5.20	" 25.12.25
44	平川政一	" 25.12.25	" 26. 4.29
45	雨宮威三	" 26. 5.19	" 29. 1.25
46	小沢政雄	" 29. 1.25	" 30. 4.29
47	秋山清	" 30. 5.16	" 31. 5.30
48	天野菊造	" 31. 5.31	" 31.10. 4
49	五味洋	" 31.10. 4	" 32.12.24
50	飯島哲	昭 33. 1.20	昭 34. 4.30
51	久保田友平	" 34. 5.11	" 35. 6.28
52	小沢得三	" 35. 6.28	" 36. 8. 2
53	保坂敏	" 36. 8. 2	" 37. 9.25
54	小宮山誉	" 37. 9.25	" 38. 4.30
55	坂本益雄	" 38. 5.14	" 39. 6.29

歴代	氏名	就任年月日	退任年月日
56	内藤秀治	" 39. 6.29	" 40. 6.29
57	早川武男	" 40. 6.29	" 41. 6.29
58	根津賢二	" 41. 6.29	" 42. 4.30
59	神宮司五郎	" 42. 5.23	" 43. 7.17
60	山田益三	" 43. 7.17	" 44. 7. 1
61	石原虎男	" 44. 7. 1	" 45. 7.17
62	今村宏	" 45. 7.17	" 46. 4.30
63	溝口一雄	" 46. 5.21	" 47. 7.14
64	橘田重雄	" 47. 7.14	" 48. 7.14
65	風間良興	" 48. 7.14	" 49. 7.21
66	中西久	" 49. 7.21	" 50. 4.30
67	小河原正平	" 50. 5.20	" 51. 7. 6
68	柏原保幸	" 51. 7. 6	" 52. 7.28
69	浅川朝治郎	" 52. 7.28	" 53. 7.11
70	清水清富	" 53. 7.11	" 54. 4.30
71	石丸あきじ	" 54. 5.16	" 55. 6. 2
72	土屋直	" 55. 6.30	" 56. 7. 8
73	市川正雄	" 56. 7. 8	" 57. 5.28
74	伊藤常八	" 57. 5.28	" 58. 4.30
75	早川光圀	" 58. 5.18	" 59. 7. 6
76	小林匡	" 59. 7. 6	" 60. 7. 8
77	塩野褒明	" 60. 7. 8	" 61. 7.21
78	福島勇	" 61. 7.21	" 62. 4.30
79	鈴木豊後	" 62. 5.20	" 63. 7. 8
80	中込孝文	" 63. 7. 8	平 1. 7. 3
81	岡伸平	平 1. 7. 3	" 2. 7. 6
82	宮島雅展	" 2. 7. 6	" 3. 3.29
83	川名正剛	" 3. 5.20	" 4. 6.26
84	剣持庸雄	" 4. 6.26	" 5. 6.28
85	斉藤憲二	" 5. 6.28	" 6. 7.11
86	石原貞夫	" 6. 7.11	" 7. 3.31
87	清水節子	" 7. 5.18	" 8. 6.14
88	宮川章司	" 8. 6.14	" 9. 6.13
89	細田清	" 9. 6.13	" 10. 6.12
90	堀内征治	" 10. 6.12	" 11. 4.30
91	雨宮年江	" 11. 5.18	" 12. 7. 7
92	谷川義孝	" 12. 7. 7	" 13. 6.20
93	柳沢暢幸	" 13. 6.20	" 14. 6.13
94	大村幾久夫	" 14. 6.13	" 15. 4.30
95	桜井正富	" 15. 5.19	" 16. 6.10
96	山村雄二	" 16. 6.10	" 17. 5.16
97	野中一二	" 17. 6. 1	" 18. 6.13
98	保坂一夫	" 18. 6.13	" 19. 4.30
99	清水仁	" 19. 5.17	" 20.6.18
100	清水保	" 20.6.18	" 21.6.17
101	佐藤茂樹	" 21.6.17	" 22.6.16
102	荻原隆宏	" 22.6.16	" 23.4.30
103	池谷陸雄	" 23.5.20	—

※ 平成23年7月末現在

※ 加藤平八副議長は、平成11年に甲府市議会史の資料調査中就任が確認されたもので、「代数」は空欄としてある。

(資料)市議会事務局調

7 市議会議員

議 員 名	所 属 会 派
森 沢 幸 夫	政 友 ク ラ ブ
斉 藤 憲 二	政 友 ク ラ ブ
金 丸 三 郎	新 政 ク ラ ブ
石 原 剛	日 本 共 産 党
桜 井 正 富	新 政 ク ラ ブ
山 田 厚	社 会 民 主 党
野 中 一 二	新 政 ク ラ ブ
清 水 保	政 友 ク ラ ブ
清 水 仁	新 政 ク ラ ブ
佐 藤 茂 樹	政 友 ク ラ ブ
輿 石 修	新 政 ク ラ ブ
荻 原 隆 宏	政 友 ク ラ ブ
池 谷 陸 雄	政 友 ク ラ ブ
原 田 洋 二	政 友 ク ラ ブ
大 塚 義 久	政 友 ク ラ ブ
廣 瀬 集 一	政 友 ク ラ ブ

議 員 名	所 属 会 派
鈴 木 篤	政 友 ク ラ ブ
兵 道 顯 司	公 明 党
内 藤 司 朗	日 本 共 産 党
岡 政 吉	政 友 ク ラ ブ
坂 本 信 康	政 友 ク ラ ブ
長 沼 達 彦	政 友 ク ラ ブ
山 田 弘 之	無 所 属
植 田 年 美	公 明 党
中 村 明 彦	公 明 党
石 原 秀 一	政 友 ク ラ ブ
佐 野 弘 仁	公 明 党
長 沢 達 也	公 明 党
飯 島 正 樹	み ん な の 党
清 水 英 知	日 本 共 産 党
山 中 和 男	新 政 ク ラ ブ
神 山 玄 太	無 所 属

※ 平成23年7月末現在
(資料)市議会事務局調

8 市議会常任委員会と委員定数

委 員 会 名	定 数	所 管 事 項
総 務	8	市長室、総務部、企画部、市民生活部(国民健康保険に関するものを除く)、税務部、庁舎建設部、会計室、議会事務局、公平委員会、選挙管理委員会、監査委員、他の常任委員会の所管に属さない事項
民 生 文 教	8	市民生活部(国民健康保険に関するもの)、福祉部、市立甲府病院、教育委員会
経 済 建 設	8	産業部、都市建設部、農業委員会
環 境 水 道	8	環境部、上下水道局

※総務及び経済建設委員会所管中他の常任委員会の所管部等に係る財産の取得、処分、貸付及び工事又は製造の請負契約については、それぞれの常任委員会の所管事項とする。

※ 平成23年7月末現在
(資料)市議会事務局調

9 市議会議員年齢別構成

定 数(人)		32(条例定数)
現 在 数(人)		32
年 齢 階 層	25～29歳	1
	30～34歳	1
	35～39歳	1
	40～44歳	1
	45～49歳	4
	50～54歳	7
	55～59歳	6
	60～64歳	4
65歳以上	7	

※ 平成23年7月末現在
(資料)市議会事務局調

10 市議会本会議開会、付議件数

年	開会数(回)	会期日数(日)	本会議日数(日)
平成20年	4	66	22
平成21年	8	73	25
平成22年	4	67	22

年	市長提出議案件数(件)				議員提出議案件数(件)		
	条例	予算	決算	その他	意見書	決議案	その他
平成20年	34	43	2	45	13	0	4
平成21年	43	49	2	60	8	0	7
平成22年	51	38	3	46	8	0	10

※ 議員提出議案件数は甲選・甲推関係を除く。

(資料) 市議会事務局調

11 窓口関係申請件数

区分 / 年度	平成20年度	平成21年度	平成22年度
戸籍関係	71,138	72,111	74,844
住民票・戸籍の附票	123,474	119,910	119,560
住民票閲覧	53	43	37
印鑑証明	80,575	78,970	78,786
諸証明	11,832	11,128	11,077
自動車臨時運行許可	667	589	551

(資料) 市民生活部市民生活総室市民課調

12 「市民の声」集計状況

(単位:件、%)

順位	平成20年度	平成21年度	平成22年度
1	福祉 85 (18.97)	福祉 75 (16.41)	教育 100 (17.04)
2	公共施設 39 (8.71)	道路 53 (11.60)	福祉 71 (12.10)
3	道路 36 (8.03)	環境 37 (8.10)	道路 47 (8.01)
4	環境 32 (7.14)	教育 36 (7.88)	環境 35 (5.96)
5	教育 27 (6.03)	公共施設 21 (4.60)	公共施設 35 (5.96)
6	側溝 15 (3.35)	側溝 18 (3.94)	側溝 29 (4.94)
7	河川 10 (2.23)	病院 12 (2.63)	防災 19 (3.24)
その他	その他 204 (45.54)	その他 205 (44.84)	その他 251 (42.75)
総数	448 (100.00)	457 (100.00)	587 (100.00)

(資料) 市民生活部市民生活総室市民対話課調(広聴活動のあらまし)

平成24年度 甲府市組織図

平成24年4月1日

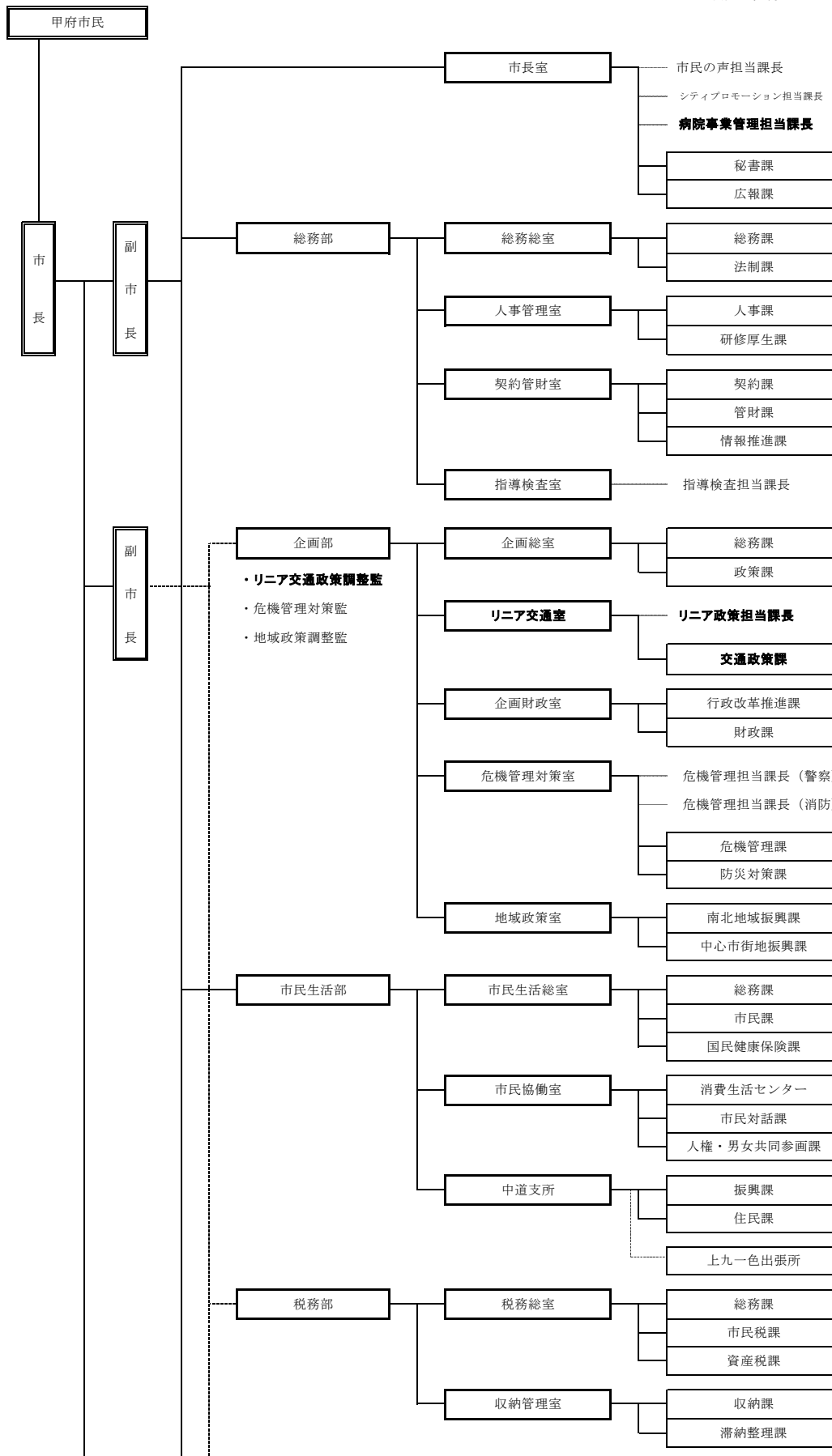

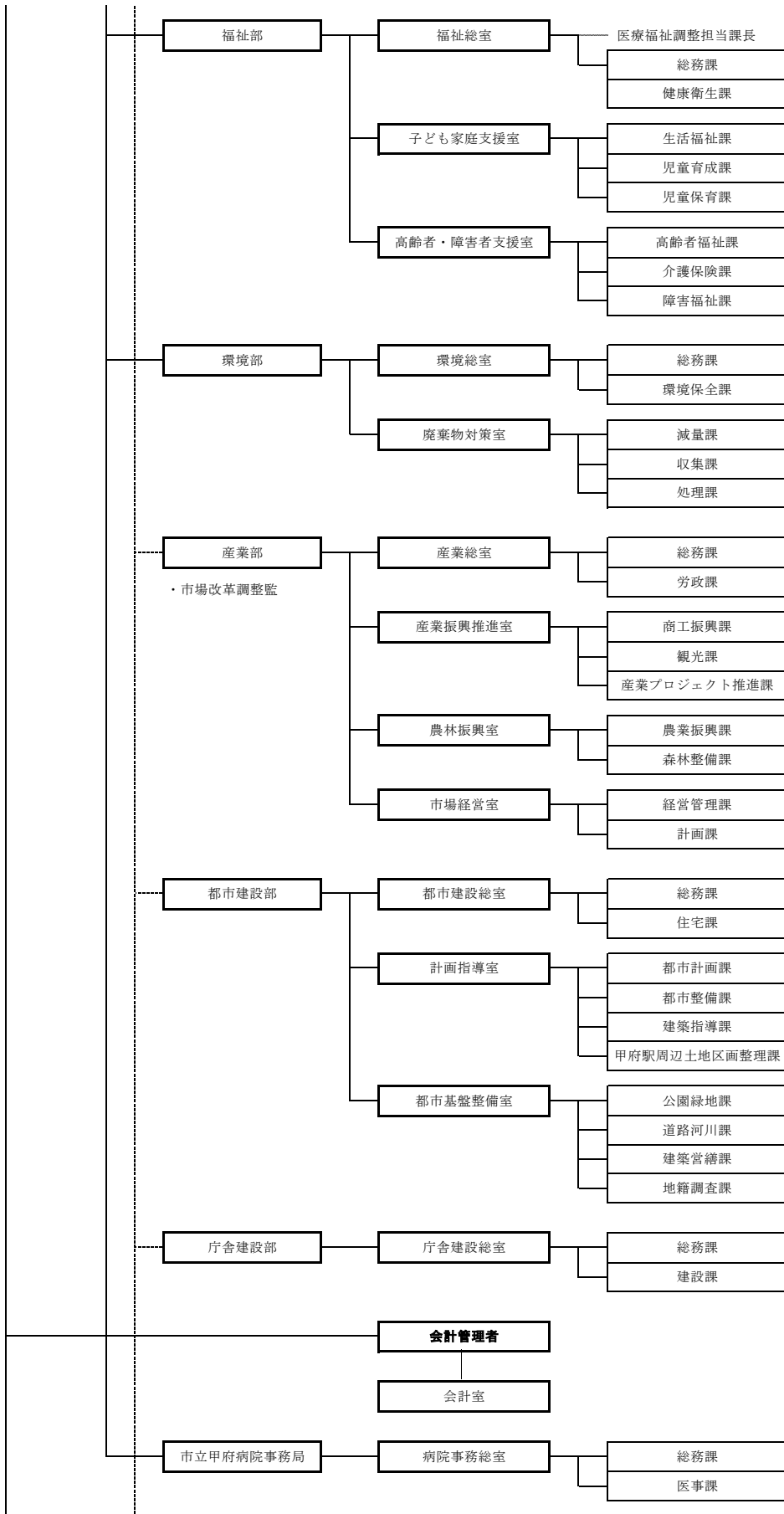

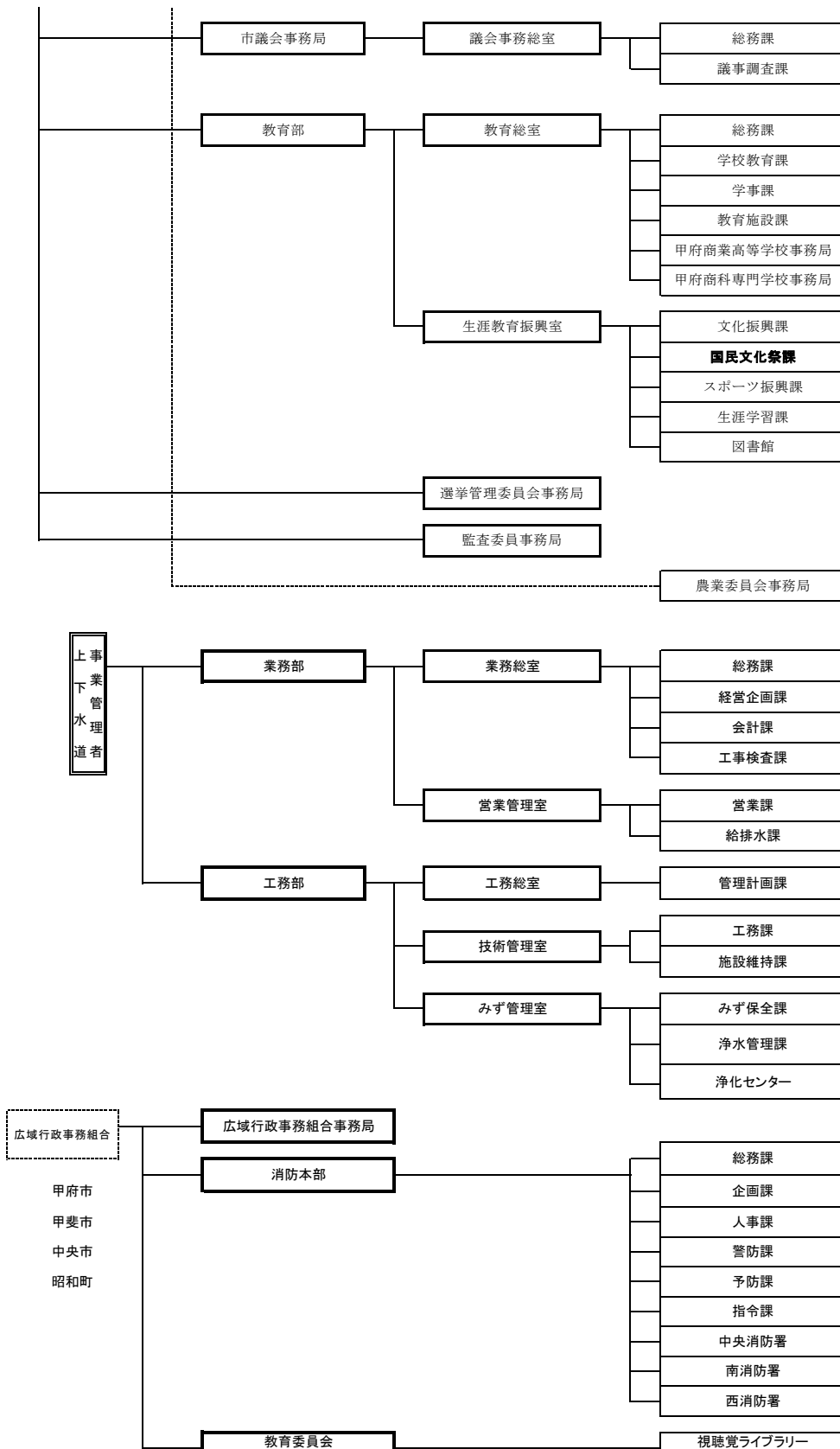

17 參考資料

市町村別主要統計（山梨県内）

市町村別		山梨県	甲府市	富士吉田市	都留市	山梨市	大月市	斐崎市
面積	km ²	4,464	212	122	162	290	280	144
市町村職員数	人	9,210	1,740	771	434	386	451	375
人口	人	857,874	191,434	51,538	31,845	37,524	28,100	31,197
世帯数	世帯	338,154	85,544	18,507	11,812	14,389	10,666	12,204
人口密度	人/km ²	193	937	416	208	127	100	226
有権者数	人	701,672	157,882	41,739	25,757	30,934	23,907	25,249

市町村別		南アルプス市	北杜市	甲斐市	笛吹市	上野原市	甲州市	中央市
面積	km ²	264	603	72	202	171	264	32
市町村職員数	人	662	777	439	648	268	366	253
人口	人	72,802	48,908	73,259	71,304	26,224	34,946	29,976
世帯数	世帯	25,470	20,167	29,068	27,167	9,981	13,118	11,510
人口密度	人/km ²	275	78	1,026	349	159	129	985
有権者数	人	57,792	41,380	58,289	57,736	22,059	28,814	24,168

市町村別		西八代郡	市川三郷町
面積	km ²	75	75
市町村職員数	人	321	321
人口	人	17,369	17,369
世帯数	世帯	6,557	6,557
人口密度	人/km ²	228	228
有権者数	人	14,630	14,630

市町村別		南巨摩郡	早川町	身延町	南部町	富士川町
面積	km ²	985	370	302	201	112
市町村職員数	人	591	52	216	143	180
人口	人	41,468	1,229	14,646	9,047	16,546
世帯数	世帯	16,274	693	6,092	3,323	6,166
人口密度	人/km ²	42	3	48	45	146
有権者数	人	35,384	1,130	12,803	7,807	13,644

市町村別		中巨摩郡	昭和町
面積	km ²	9	9
市町村職員数	人	101	101
人口	人	17,634	17,634
世帯数	世帯	7,146	7,146
人口密度	人/km ²	1,931	1,931
有権者数	人	13,741	13,741

市町村別		南都留郡	道志村	西桂町	忍野村	山中湖村	鳴沢村	富士河口湖町
面積	km ²	422	80	15	25	53	90	159
市町村職員数	人	581	45	50	111	98	50	227
人口	人	50,861	1,931	4,701	9,060	5,824	3,194	26,151
世帯数	世帯	17,904	623	1,517	3,261	2,142	1,147	9,214
人口密度	人/km ²	116	24	299	343	101	33	161
有権者数	人	40,885	1,638	3,747	7,128	4,853	2,601	20,918

市町村別		北都留郡	小菅村	丹波山村
面積	km ²	155	53	102
市町村職員数	人	46	20	26
人口	人	1,485	818	667
世帯数	世帯	670	343	327
人口密度	人/km ²	10	16	7
有権者数	人	1,326	709	617

※ 市町村は平成23年4月1日現在で掲載。

※ 人口密度については平成22年国勢調査の値を掲載。

※ 有権者数については平成24年3月2日現在の値を掲載。

（資料）山梨県総務部市町村課「市町村のすがお」

合併市町村一覧

合併市町村	合併関係市町村 (合併年月日)	備 考
南部町	南部町、富沢町 (平成15年3月1日)	旧南部町は変更無し。旧富沢町は、「富沢町」が「南部町」に変更。
南アルプス市	八田村、白根町、芦安村、 若草町、櫛形町、甲西町 (平成15年4月1日)	芦安村を除いた5町村は、「中巨摩郡」と「町村名」を「南アルプス市」に置き換える。芦安村のみ、大字の前に「芦安」を入れる。
富士河口湖町	河口湖町、勝山村、 足和田村 (平成15年11月15日)	旧町村名を「富士河口湖町」に変更。字名に変更はないが、勝山村は大字が無かったため、「勝山」が大字となる。
甲斐市	竜王町、敷島町、双葉町 (平成16年9月1日)	「郡と町名」を「甲斐市」に変更。字名は変更なし。
身延町	下部町、中富町、身延町 (平成16年9月13日)	「山梨県南巨摩郡身延町」の後に従来のが続き。旧身延町は変更なし。下部町は「郡と町名」、中富町は「町名」を変更。
笛吹市	石和町、御坂町、一宮町、 八代町、境川村、春日居町 (平成16年10月12日)	「山梨県笛吹市」の後に従来のが続き。ただし、「境川村」は「境川町」に変更。
北杜市	明野村、須玉町、高根町、 長坂町、大泉村、白州町、 武川村 (平成16年11月1日)	「北巨摩郡」を「北杜市」に変更。以下は従来のが続き。ただし、「明野村」、「大泉村」、「武川村」は、それぞれ「明野町」、「大泉町」、「武川町」に変更。
上野原市	上野原町、秋山村 (平成17年2月13日)	旧上野原町は、「北都留郡上野原町」を「上野原市」に置き換える。旧秋山村は、「南都留郡秋山村」を「上野原市秋山」に置き換える。
山梨市	山梨市、牧丘町、三富村 (平成17年3月22日)	旧山梨市は変更なし。旧牧丘町は、「東山梨郡」を「山梨市」に置き換える。旧三富村は、「東山梨郡三富村」を「山梨市三富」に置き換える。
市川三郷町	市川大門町、 三珠町、六郷町 (平成17年10月1日)	旧町名を「市川三郷町」に置き換える。旧市川大門町は、大字「山家」を「山保」に置き換える。また、大字の無かった地区を大字「市川大門」とする。
甲州市	塩山市、勝沼町、大和村 (平成17年11月1日)	旧塩山市は、「塩山市」を「甲州市塩山」に置き換える。旧勝沼町は、「東山梨郡勝沼町」を「甲州市勝沼町」に置き換える。旧大和村は、「東山梨郡大和村」を「甲州市大和町」に置き換える。
中央市	玉穂町、田富町、豊富村 (平成18年2月20日)	「郡と町村名」を「中央市」に変更。字名は変更なし。
甲府市	甲府市、中道町、 上九一色村(北部) (平成18年3月1日)	旧甲府市については変更なし。旧中道町と旧上九一色村は「郡と町村名」を「甲府市」に置き換え、大字名を町名とする。
富士河口湖町	富士河口湖町、 上九一色村(南部) (平成18年3月1日)	旧富士河口湖町については変更なし。旧上九一色村は「郡と町村名」を「南都留郡富士河口湖町」に置き換え、大字名を「精進」「本栖」「富士ヶ嶺」という表示にする。
北杜市	北杜市、小淵沢町 (平成18年3月15日)	旧北杜市については変更なし。旧小淵沢町については、「北巨摩郡」を「北杜市」に置き換える。
笛吹市	笛吹市、芦川村 (平成18年8月1日)	笛吹市については変更なし。芦川村については、「東八代郡芦川村」を「笛吹市芦川町」に置き換える。
富士川町	増穂町、鵜沢町 (平成22年3月8日)	旧町名を「富士川町」に変更。以下は従来のが続き。このうち、「大字平林」は、「平林」と表示、旧鵜沢町の大字のない地区は鵜沢を表示とする。

市・郡別	市町村名(27市町村)						
市	1 甲府市	2 富士吉田市	3 都留市	4 山梨市	5 大月市	6 韮崎市	7 南アルプス市
	8 北杜市	9 甲斐市	10 笛吹市	11 上野原市	12 甲州市	13 中央市	
西八代郡	14 市川三郷町						
南巨摩郡	15 早川町	16 身延町	17 南部町	18 富士川町			
中巨摩郡	19 昭和町						
南都留郡	20 道志村	21 西桂町	22 忍野村	23 山中湖村	24 鳴沢村	25 富士河口湖町	
北都留郡	26 小菅村 27 丹波山村						

(資料) 山梨県市町村課ホームページより転載

統計用語の解説

用語	解 説
調査客体	調査対象である集団を構成している単位をいう。
全数調査	国勢調査などのように統計集団に属するすべての単位を網羅的に調べる方法。全部調査、悉皆調査ともいう。
センサス	もともとは、ある時点の人口を把握するためにすべての人を調べる統計調査、つまり、人口に関する全数調査を指す言葉であった。具体的には、国勢調査の意味に用いられていたが、現在では、何らかの統計集団についてその大きさや内容をいろいろな角度から総合的に知るために行う統計調査を指す言葉としてしばしば用いられる。 農業センサス・漁業センサスは、その例である。
標本調査 (抽出調査・ サンプル調査)	観察しようとする集団の一部を全く無作為(ランダム)にぬき出し、その調査結果に基づいてもとの集団全体についての結果を推進する方法をいう。 この場合、観察しようとするもとの集団を母集団、そこから選り出された一部の単位を標本という。
基幹統計調査	統計法に基づき、行政機関が実施する統計調査のうち、重要なものとして総務大臣が指定した統計調査である。調査を受ける人には報告の義務が、また、調査を行う国、地方公共団体、調査員などには、調査によって知り得たことを他に漏らしてはならないこと(秘密の保護)が統計法で定められている。 現在は、基幹統計として50以上が指定されている。
一般統計調査	行政機関が行う統計調査のうち基幹統計調査以外のものをいう。
自計申告	調査の対象が調査事項についてその回答を自ら調査票に記入する方法をいう。この方法は、調査員の負担を軽くし、調査を短期間に終わらせることができる点などで有利であるが、反面調査の対象に理解されやすい調査内容でなければ、回答の正確さを期することができないなどの欠点がある。
他計申告	調査員が調査の対象に質問して回答を求め、その回答に基づいて調査員自らが調査票に記入する方法をいう。方法は、調査内容が高度で、理解しにくいような場合や、自計申告では正確な回答を期待できない場合には訓練された調査員による他計申告の方法をとるのが最適である。しかし、他計申告では調査員の質の良否が結果に影響を与えること、調査員の負担が多くなること、調査に長期間かかるなどの欠点がある。
常住地主義	人口センサスにおいて調査単位を把握する概念の一つであって、調査の時点で常住している場所で把握する方法を常住地主義という。例えば、旅行者を調査時点の滞在地で把握するのではなく、その者が調査時点で常住している場所で把握する方法である。
現在地主義	調査時点で滞在している場所で把握する方法を現在地主義という。 なお、我が国の国勢調査では戦前は現在地主義をとっていたが、戦後は常住地主義によって調査している。
推計人口	国勢調査結果の人口に毎月の出生、死亡、転入、転出を差し引きして算出する。(外国人を含む)
住民基本台帳 に基づく人口	住民基本台帳に記載されている者のみを記載されている場所で把握する。(外国人を除く)
事業所	物の生産又は、サービスの提供が業として行われている個々の場所をいう。いいかえれば事業所とは、営利・非営利に関係なく、その事業を行うことにより収入を得、あるいは生計を立てている人がいる個々の場所ということになる。例えば、商店・工場・事務所・銀行・病院・発電所・学校・神社・寺院・旅館などのように固定的に一区画を占めて事業を行っている場所が事業所である。
工場	普通に工場・製作所・製造所あるいは、加工所と呼ばれているような一区画を占めて主として製造または加工を行っているところである。
世帯の種類	世帯の区分は調査ごとに異なっているが、主な調査では次のようになっている。 ○国勢調査 一般世帯 ・住居と生計を共にしている人々の集まり又は一戸を構成して住んでいる単身者 ・上記の世帯と住居を共にし、別に生計を維持している間借り・下宿などの単身者 ・社会・団体・商店・官公庁などの寄宿舎、独身寮などに居住している単身者 施設等の世帯 ・寮・寄宿舎の学生・生徒 ・病院・療養所の入院者 ・会社施設の入所者 ・自衛隊営舎内居住者 ・矯正施設の入所者 ・その他 ○住宅・土地統計調査 一般世帯 { 住居と生計を共にしている人の集まり 単身者世帯 : 単身の間借り人、単身の住込み使用人、寄宿舎などの単身者又はその集まり ○就業構造基本調査 一般世帯 { 住居と生計を共にしている二人以上の集まり 準世帯 : 単身の住込みの雇主も含める : 一人で一戸を構成して暮らしている者や、単身の間借り、寮、寄宿舎、下宿屋などに居住する単身者の一人一人をいう
労働力状態	国勢調査では、調査機関の事実に基づいて次のように区分している。(15歳以上) 労働力 { 就業者 { 主に仕事 家事のほかの仕事 通学のかたわら仕事 休業者・・・調査期間中、少しも仕事をしなかった人で、病気などで仕事を休み始めてから30日にならない場合又は30日以上休んでも賃金や給料をもらうことになっている人をいう 完全失業者・・・調査期間中、収入になる仕事を少しもせず、仕事に就くことが可能であり、かつ職業安定所などで積極的に仕事を探していた人をいう 非労働力・・・調査期間中、収入になる仕事を少しもせず、仕事につくことが不可能であるか又は仕事を積極的に探さなかった人をいう(家事・通学・その他)

都市宣言

交通安全都市宣言

最近の技術革新による経済の発展は、急激に車輛の増加をみるにいたりましたが、その結果として自動車の運行需要と道路の容量との不均衡をもたらし、路面の輻輳は交通事故の主原因となっております。国においても、既にこの対策を講ずるとともに調整を図るための道路網の整備と交通の秩序維持のために新道路交通法の制定をみたのであります。しかしながら頻発する交通事故の大半は人的によるもので遵法と交通道德の涵養、さらに交通環境の整備充実によって、そのほとんどが阻止し得るものであります。

甲府市は、山梨県の県都として、また首都圏都市として近年一層脚光を浴びるにいたりておりますが、飛躍的発展と併行して激増する諸車の通行はその許容量においてまさに飽和点に達した感があります。

このときにあたり、甲府市当局はその計画する都市改造をさらに推進するとともに、市道の拡張整備、バイパス道路の促進を強力に進めて交通の緩和と交通環境の整備を図るべきであります。

甲府市民もまた自らの手で交通の不安から自分自身を守り交通の安全をひとり取締機関のみにゆだねることなく進んでこれに協力し交通道德の向上につとめ、悲惨な交通事故の絶滅を期するよう力をあわせるべきであります。

よって甲府市議会は、ここに全市民を一丸とした交通安全運動の展開を強力に推進して、甲府市を「交通安全都市」とすることを宣言するものであります。

昭和36年12月9日 甲府市議会

無公害都市宣言

健康で文化的な生活を営むことは、すべての市民の基本的権利である。

しかし恵まれた自然と市民の健康が公害によって侵されようとしている。

甲府市議会は市民の快適な生活と美しい自然を確保し、人間優先による市の繁栄を図るため、次のことを確認し、ここに無公害都市を宣言する。

- 1 すべての市民は、健康で文化的な生活を営む権利を有し、この権利は公害によって侵されてはならない。
- 2 すべての市民は、他人の権利を尊重し、自然および生活環境を侵すような行為をしてはならない。
- 3 すべての市民は、自ら快適な生活環境の維持につとめ、公害の防止と絶滅を図らなければならない。

昭和46年7月8日 甲府市議会

核兵器廃絶平和都市宣言

戦争の惨禍を防止し、恒久平和と安全を実現することは人類共通の念願である。

わが国は世界唯一の核被爆国として、核戦争の回避を求め、被爆の恐ろしさ、被爆者の苦しみを声を大にして全世界に訴え続けてきた。しかしながら、核軍備の拡大は依然として続いており、人類が平和のうちに生存する権利を根本から脅かしている。

甲府市は、非核三原則の完全実施を願い、すべての国の核兵器の全面廃絶と軍備縮小を求め、人類の永遠の平和を希求し、核兵器廃絶の世論を喚起するため、ここに「核兵器廃絶平和都市」となることを宣言する。

昭和57年7月2日 甲府市

緑化推進都市宣言

みどり豊かな明るい都市環境を形成し、市民生活にうるおいとやすらぎをもたらすために、緑化推進を図ることは、われわれの共通の念願である。

しかしながら、わが市は、かつての戦災あるいは都市化現象等により幾多の緑を失ってきた。

人間生活にかかすことのできない尊い緑を増やすことは、われわれに課せられた重大な責務である。

歴史と伝統に培われた「山の都甲府」は、かいじ国体の開催を契機に、全市民的な創意、努力をもって緑化の推進及び樹木の保存を積極的に図り「緑と花と太陽のあふれる街づくり」建設を行い、われわれの遺産として後世に継承することをここに宣言する。

昭和61年3月13日 甲府市

ゆとり創造都市宣言

すべての国民が生活にゆとりをもち、充実した自由な時間とうるおいのある生活がおくれるようになることは、人間性豊かな社会の建設にとってきわめて重要である。

しかし、わが国の労働時間の現状は、欧米諸国と比較して年間で200時間から500時間も長く、そのため、国民の生活に充実した自由な時間とうるおいが欠如しており、豊かさが実感できない大きな要因となっている。

甲府市議会は、労働と休暇のバランスがとれ、日々団らんのある暮らしがおくれるよう、労働時間短縮、生活環境の整備等、条件整備の推進に全力をつくし、ゆとりある社会の実現を目指してここに「ゆとり創造宣言」を行う。

平成2年7月6日 甲府市議会

ボランティア都市宣言

豊かな自然と歴史に育まれた甲府市は、市制施行以来、「市民と自然を尊び」政治・経済・産業・文化など総合的都市機能の充実が図られ、調和のとれた都市として発展しております。

私たちは、子々孫々にわたり、全ての市民が共に「ゆとりと豊かさ」を実感できる、人にも環境にもやさしい、快適で潤いのある都市づくりを願い、市民すべてが手を携え、常に健康で文化的な生活を営むことのできる、明るい社会を創造していかなければなりません。

市民の尊い善意と豊かな感性のもとに「人と人とのふれあい」を大切にし、お互いに「奉仕する互助の精神」による自発的な市民参加によって、活力のある健やかな生きがいに満ちた福祉社会の実現を目指し、ここに、決意をこめて「ボランティア都市・甲府」を宣言いたします。

平成6年12月9日 甲府市

生涯学習都市宣言

見はるかす甲斐の山々 麗しき山かいの街 ふるさと甲府

この地に芽生え、太古の昔より堂々と築き育てられてきた固有の文化を、私たちはしっかりと受け止め、そして未来へと確実に手渡していかなければなりません。

風に聞く時の流れ

林は語る優しき思い

火と燃える創造の英知

山に学ぶ健やかに生きる力

この栄えたる伝統と歴史・文化を、新しい時代を拓くたくましい知恵を、私たちは生涯をかけて、共に学び、共に深め合い、山の都・甲府に生きる喜びを覚えつつ、自ら人生を豊かにしていきましょう。

ここに、思いを新たに「生涯学習都市・甲府」を宣言いたします。

平成10年6月12日 甲府市

資料提供機関及び団体名

(順不同)

No.	機関名及び団体名	郵便番号	住所	電話
1	JR東日本(株)八王子支社	192-8502	東京都八王子市旭町1-8	042-620-8511
2	NHK甲府放送局	400-8552	甲府市飯田3-10-20	055-222-1380
3	甲府家庭裁判所	400-0032	甲府市中央1-10-7	055-235-1131
4	甲府公共職業安定所	400-0851	甲府市住吉1-17-5	055-232-6060
5	甲府地方気象台	400-0035	甲府市飯田4-7-29	055-222-9101
6	甲府地方検察庁	400-8556	甲府市中央1-11-8	055-235-7231
7	甲府地方裁判所	400-0032	甲府市中央1-10-7	055-235-1131
8	甲府中央郵便局	400-8799	甲府市太田町6-10	055-235-3394
9	国立大学法人 山梨大学	400-8510	甲府市武田4-4-37	055-273-1111
10	東京ガス山梨株式会社	400-0024	甲府市北口3-1-12	055-253-1341
11	山梨英和大学	400-8555	甲府市横根町888	055-223-6020
12	山梨学院大学	400-8575	甲府市酒折2-4-5	055-233-1111
13	山梨学院短期大学	400-8575	甲府市酒折2-4-5	055-224-1400
14	山梨県企画県民部	400-8501	甲府市丸の内1-6-1	055-223-1345
15	山梨県教育庁	400-8501	甲府市丸の内1-6-1	055-223-1741
16	山梨県警察本部	400-8586	甲府市丸の内1-6-1	055-235-2121
17	山梨県軽自動車協会	406-0034	笛吹市石和町唐柏791-1	055-262-7548
18	山梨県自動車販売店協会	406-0034	笛吹市石和町唐柏1000-7	055-263-3001
19	山梨県商工労働部	400-8501	甲府市丸の内1-6-1	055-223-1561
20	山梨県赤十字血液センター	400-0062	甲府市池田1-6-1	055-251-5891
21	山梨県タクシー協会	406-0034	笛吹市石和町唐柏1000-7	055-262-1212
22	山梨県中北保健所	400-8543	甲府市太田町9-1	055-237-1381
23	山梨県立科学館	400-0023	甲府市愛宕町358-1	055-254-8151
24	山梨県立大学	400-0035	甲府市飯田5-11-1	055-224-5261
25	山梨県立図書館	400-0031	甲府市丸の内2-33-1	055-226-2586
26	山梨県立美術館	400-0065	甲府市貢川1-4-27	055-228-3322
27	山梨県立文学館	400-0065	甲府市貢川1-5-35	055-235-8080
28	郵便局 (株) 南関東支社	231-8694	横浜市中区桜木町1-1	045-228-2512
29	(株) 山梨食肉流通センター	406-0034	笛吹市石和町唐柏1028	055-262-2288
30	(株)NTT東日本 山梨支店	400-0867	甲府市青沼1-12-13	055-231-4511
31	(社) 甲府市シルバー人材センター	400-0857	甲府市幸町14-6	055-222-9488
32	(社) 山梨県銀行協会	400-0858	甲府市相生1-1-17	055-228-6013
33	(社) 山梨県バス協会	406-0034	笛吹市石和町唐柏1000-7	055-262-1201

甲府市統計書

(平成 23 年版)

発 行 日 平成 24 年 4 月 30 日

価 格 1,000 円

編集・発行・印刷 甲府市 総務部総務総室総務課 統計係

甲府市幸町 15 番 6 号

TEL 055-237-5238